BIBLIOTECA CENTRALĂ UNIVERSITARĂ „M. EMINESCU" IAȘI

Recent, la Iasi s-a inaugurat

PRIMUL BORDEL OFICIAL DIN ROMÂNIA

citiți pagina 8

Premieră chirurgicală de excepție la Spitalul Sf. Spiridon (p.3)

Numărul 75 (532)
Anul III
Joi
1 aprilie
1993
8 PAGINI - 30 LEI
Director onorific:
AUREL LEON

cotidian de informații

monitorul

TELEFOANE:
145530 (secretariat);
142446 (eveniment);
144776 (publicitate).
Redactor de serviciu:
142446 (orele 8-18).

Datorită lipsei îngrășămintelor

PRODUCȚIA AGRICOLĂ VA FI DIMINUATĂ CU APROAPE 40%

Din programul de arături pentru însămînțările de primăvară pe 5,7 milioane hectare, s-au încheiat lucrările pe 4,3 milioane hectare, ceea ce reprezintă un procent de 76%. Ministerul Agriculturii și Alimentației speră ca, în 15-20 de zile favorabile lucrărilor, arăturile să fie încheiate. Fertilizarea cu fosfor a ogoarelor s-a făcut în proporție de 2%, iar producătorii agricoli nu dispun de nici o cantitate de îngrășăminte, ceea ce va duce la obținerea unei producții diminuate cu 40% de pe suprafețele însămînțate. Aceasta în cazul în care s-ar asigura la nivel optim ceilalți factori ai fluxurilor tehnologice de cultură. **(C.S.)**

În Iași s-au acordat credite cu dobîndă de 15% pentru achiziționarea utilajelor agricole

În urmă cu două zile Direcția Agricolă a nominalizat persoanele fizice și juridice care vor beneficia de aceste credite; ieri, alte 30 milioane lei au fost acordate Băncii Agricole ieșene, pentru credite cu dobîndă redusă

În urmă cu două zile, Consiliul de Administrație al Direcției Agricole din Iași, împreună cu reprezentanți ai Băncii Agricole, au nominalizat persoanele fizice și juridice care vor beneficia de credite cu dobîndă redusă în vederea achiziționării de tractoare și mașini agricole. Județului Iași i-au fost alocate 389 de milioane lei, iar dobînda aferentă a fost stabilită la 15%. Creditele au fost acordate pentru patru tipuri distincte de persoane fizice și juridice din agricultură: societăți comerciale cu capital de stat, AGROMEC-uri, societăți agricole cu capital privat și producători individuali. Fiecare dintre acestea au trebuit să facă dovada că au îngrijire cel puțin 400 hectare de teren agricol. Pentru societățile comerciale cu capital de stat și AGROMEC-uri s-au alocat cîte 97 de milioane de lei, iar criteriile de selectare au fost gradul de exploatare a terenurilor producătorilor particulari, pentru societățile comerciale, și încărcătura de teren pentru un tractor, alături de gradul de uzură a tractoarelor, pentru AGROMEC.

Societățile comerciale cu capital privat au fost creditate cu 68,7 milioane lei, iar selecția s-a făcut după următoarele criterii: dacă mai au în dotare tractoare și mașini agricole, certitudinea funcționării acestor societăți, raza lor de activitate și s-a mai ținut oont de dotarea AGROMEC-urilor vecine.

Cele mai aprinse dispute au fost la nominalizarea producătorilor individuali care au solicitat credite. În acest caz, criteriile de selecție au fost următoarele: gradul de izolare a localității, suprafața de teren a solicitantului, suprafața luată în garanție pentru exploatare (minim 40 de ha), depunerea banilor în avans și ordinea înscrierii în cadrul zonei. Pentru 58 de astfel de producători s-au acordat credite în valoare de 124,8 milioane lei. Nu au primit nici un credit financiar 32 de producători individuali, ceea ce a stîrnit nemulțumiri foarte mari.

Ieri, directorul sucursalei din Iași a Băncii Agricole ne-a anunțat că pentru județul Iași s-au mai acordat încă 30 de milioane pentru credite cu dobîndă redusă. Urmează ca această sumă să fie împărțită conform acelorași criterii.

Toni HRIȚAC

Nesocotind Decizia Guvernului din 29 ianuarie 1993

Poliția ieșeană refuză să colaboreze cu "Monitorul"

Guvernul României, în ședința din 29 ianuarie 1993, a adoptat un program de măsuri privind "protecția patrimoniului public, combaterea corupției și apărarea intereselor naționale". În absența unei legi asupra dreptului la informație, în acest plan de măsuri se specifică faptul că Procuratura, Poliția și Garda Financiară trebuie să informeze mass-media despre toate cazurile care intră sub incidența acestei decizii guvernamentale.

În repetatele ședințe de la Procuratură, care aveau ca temă "combaterea corupției", generalul maior Adrian Nenu, șeful Inspectoratului Județean de Poliție Iași, a informat că s-au instrumentat peste 200 de cazuri de corupție, fără a preciza, însă, aspectele concrete. Ieri, redacția cotidianului "Monitorul" a solicitat Biroului de Presă al Poliției cîteva cazuri de corupție instrumentate și înaintate Procuraturii. Referentul de presă al Poliției a specificat că pentru popularizarea acestora este nevoie de acordul șefului Inspectoratului. Într-un raport înaintat generalului maior Adrian Nenu s-a solicitat aprobarea pentru a fi mediate contactele între ziariștii de la "Monitorul" și ofițerii de poliție. Redacția cotidianului "Monitorul" a mai solicitat asemenea aprobări, a primit acceptul conducerii Inspectoratului dar de fiecare dată, a trebuit să apeleze la alte surse, mai puțin autorizate, dar mai receptive decît Poliția, pentru a informa opinia publică.

Serviciul Poliției de relații cu presa, cel puțin din punctul de vedere al colaborării cu cotidianul "Monitorul", este mai mult formal. "Colaborarea" se rezumă la cîteva informații despre hoți de butelii, mici găinării, scandalagi, beți care tulbură liniștea, de parcă în Iași n-ar mai exista delapidări, evaziuni fiscale de milioane de lei, directori de instituții corupți, polițiști atacați etc.

De obicei, pentru a "masca" informația (s-au întîmplat cazuri cînd știrile "mascate" au apărut numai în Gazeta Poliției) se invocă "perturbarea anchetei" și "prezumția de nevinovăție a acuzatului". Reamintim organelor de poliție că și asupra unui hoț, scandalagiu sau găinar mărunt "înfierat" în ochele de la Biroul de presă - planează aceeași prezumție de nevinovăție, pînă cînd instanța va decide.

Cotidianul "Monitorul" a publicat articole ample despre fosta conducere de la R.A. "Locuința", acuzată de corupție, despre escrocheria "sistemelor de întrajutorare", despre "crima de tip sicilian din complexul Tudor Vladimirescu", "asasinarea studentului Gabriel Hînceanu", dar toate informațiile au provenit din cu totul altă parte decît Poliția. Singura instituție care are ca obiect de activitate supravegherea legalității și care a colaborat cu redacția "Monitorul" a fost Procuratura.

Septimiu SĂRĂȚEANU

Generalul maior ADRIAN NENU, șeful Inspectoratului Județean Iași de Poliție, va trebui să asigure, în viitor, transparența reală a activității Instituției pe care o conduce

Un caz la cîteva zeci de mii

LA SPITALUL DE COPII ESTE INTERNAT UN BĂIAT DIAGNOSTICAT CU "SINDROM DOWN"

"să nu-i priviți cu milă pe acești copii ci cu respect; bucurați-vă că nu sînteți în locul lor", sînt cuvintele gravate pe frontispiciul unui așezămînt american de ajutorare a copiilor diagnosticați cu sindrom Down

Sindromul Down sau sindromul mongoloid, cum mai este denumit, este o boală genetică. Din punct de vedere medical, este foarte ușor de depistat. Fața este caracteristică tipului mongoloid, toracele prezintă, de cele mai multe ori, anomalii ale scheletului, mîinile și picioarele sînt filiforme și cu dermatoglifele (liniile palmei) altfel structurate decît la o mînă normală. În general, copilul care se naște cu astfel de malformații are o greutate mică la naștere de 2,200 - 2,500 kg. Uneori, sindromul Down se asociază cu o anomalie congenitală de cord. Cauzele care duc la astfel de malformații sînt multiple. În mod desosebit contează vîrsta mamei la naștere. Dacă viitoarea mamă depășește 38-40 de ani sau dacă este prea tînără pot fi născuți copii cu sindrom Down. De asemenea, o influență negativă au și mutațiile genetice care pot fi date de diferiți factori fizici (radiații) și chimici (medicamente, arareori viroze), în primele 2-3 săptămîni de sarcină. Dacă reușesc să supraviețuiască vîrstei de un an, acești copii, ca urmare a infecțiilor repetate, vor suferi de nanism și vor avea un intelect subnormal. Chiar și pentru cei care reușesc să depășească primul an de existență, media de viață este mică (20-25 ani), unii dintre ei fiind predispuși la leucemie. Copiii afectați de sindromul Down sînt, în general, apatici, retrași, mari iubitori de muzică, plăcîndu-le în mod deosebit poveștile.

În străinătate, statul sprijină din punct de vedere financiar familiile în a căror componență există astfel de copii. La noi, cei care prezintă malformații la naștere sînt internați în instituții de ocrotire socială - declară doctorul Mihai Colța, de la secția de terapie nutrițională a Spitalului de copii. Pe lîngă faptul că de multe ori nu pot fi asigurate condițiile necesare pentru a crește un copil cu astfel de deficiențe, deseori există și sentimentul de culpabilitate al familiei. Unii părinți își abandonează copilul de rușinea vecinilor sau a rudelor. De aceea, pentru a evita astfel de situații, este de preferat ca, de la o anumită vîrstă, viitorii părinți să efectueze un control genetic.

Cu toate că sindromul Down este destul de rar întîlnit, în momentul de față, la Secția clinică de terapie nutrițională a Spitalului de copii se află internat un băiețel, Daniel Pantîru, diagnosticat cu o astfel de boală. La vîrsta de un an (împlinită pe 26 martie), băiețelul are doar 4,500 kg, greutatea normală vîrstei fiind de 9,000 kg. Datorită pneumoniilor repetate, fiind foarte slăbit, copilul nu poate sta decît culcat. Deși pînă acum trei sferturi din timp l-a petrecut în spital, familia nu l-a abandonat venind deseori să-l vadă.

Pe frontispiciul unui așezămînd de ajutorare a copiilor handicapați din SUA, susținut financiar de miliardarul american David Rockefeller scrie: "Să nu-i priviți cu milă pe acești copii, ci cu respect. Bucurați-vă că nu sînteți în locul lor; că v-ați născut sănătoși și că trăiți alături de familiile voastre".

Mihaela CĂNĂNĂU

România este pe cale de a deveni membru deplin al Comunității Europene

Misiunea română pe lîngă Comunitatea Europeană, cu sediul în Belgia, a fost informată prin scrisoarea numărul 4073, din 31 martiie 1993, redactată de Consiliul Comunității Europene, despre intrarea în vigoare, la 1 mai 1993, a acordului interimar, semnat la 1 februarie 1993 la Burxelles de părțile române și comunitare. Acest acord a fost perfectat ca urmare a încheierii tuturor procedurilor necesare. Acest acord înseamnă o pătrundere a produselor românești pe piețele Comunității Europene. **(Ovidiu Șimonca)**

După ce, acuzat de escrocherie, a dispărut o perioadă de timp din viața publică

"Bioenergeticianul" Constantin Mudava revine în mod scandalos în atenția opiniei publice

- într-un pliant pe care l-a editat, Mudava pretinde că va trece la conducerea României și declară "din start" că "leul românesc = 2,81 dolari SUA", cu perspectiva de a ajunge la cursul de 460 $/ 1 leu -

Pe adresa PNȚ-cd a sosit zilele trecute un colet poștal considerat "ciudat" de către destinatari. Coletul conținea broșuri intitulate "Boală și Vindecare" editate de Societatea Umanistă pentru Sănătate "Mudava" din Brașov.

Autorul aceste lucrări, Constantin Mudava, se proclamă "cel mai mare vizionar al tuturor timpurilor" și, în această calitate, face diferite profeții. Precizînd că la 23 iulie 1992 ucigașii lumii se proclamă stăpîni dînd un avertisment "adevăratului stăpîn", CENTRUL DIVIN din România dispune de acordul lumii pentru explicarea profețiilor și condamnarea la moarte a tuturor dușmanilor acestui neam. În continuare, aflăm că America, Anglia, Franța și Vaticanul vor cere acordul CENTRULUI DIVIN al României pentru dreptul la supraviețuire, cu supunere prin jurămînt. Tot prin acest acord, Constantin (Mudava) trece la conducerea României și declară leul românesc ca fiind egal din start cu 2,81 $ USA și că această creștere nu se va opri pînă nu va ajunge la valoarea de 460 $ USA pentru un leu românesc. După aceasta, în România vor avea loc mai multe schimbări: trecerea la combustibili reci în toate domeniile de activitate și excluderea în întregime a carburanților poluanți. Energiile produse se vor capta, desființîndu-se transportul prin cabluri. Transportul pe întregul teritoriu al țării va fi în întregime subteran. Se va interzice și "producerea de fum" pe acest teritoriu, care va rămîne singurul în lume "complet respirabil". La 20 iunie 1993, Societatea Umanistă pentru Sănătate "Mudava", al cărei președinte este Constantin Mudava, se va transforma în Centrul Divin din România, condus de același Constantin. Armatele din România se vor supune poporului român. "Statul de drept și numai în drept și numai legal se desființează" iar cei ce vor opune rezistență vor fi condamnați la moarte.

Dl. Mudava mai menționează și faptul că cea mai mare sărbătoare a românilor va fi pe 7 iulie 1993, cînd această țară, reprezentată de Constantin Mudava, "îl va coborî de pe cruce pe Isus Hristos și îl eliberează pregătind CASA LUI DUMNEZEU, unde va putea fi găsit permanent alături de tatăl său".

Se mai menționează faptul că Sărbătoarea Poporului va fi transmisă pe toate posturile de televiziune din lume. După această sărbătoare nu vor mai exista șomeri și "România va trece, prin Constantin (Mudava) la îndeplinirea Misiunii Divine".

În numărul de mîine al cotidianului nostru, vă vom prezenta cîteva din declarațiile vizionare ale d-lui Constantin Mudava, precum și legăturile acestuia cu divinitatea.

Adina SCUTELNICU

Martorii mincinoși, o altă categorie de infractori

Pe lîngă mulțimea de infracțiuni ale căror fapte sînt cunoscute, mai există o "tagmă", încă nedepistată pînă acum: martorii mincinoși. Sînt persoane care și-au făcut o adevărată profesie de martor, care pentru o sumă de bani depune orice fel de mărturie în instanță. Taxa impusă variază de la sumă la alta, în funcție de încadrarea juridică dată de rechizitoriu. Cu toate că la procuratură au fost destule sesizări împotriva celor care au depus mărturii mincinoase, fiind greu de probat, nu s-a putut întocmi rechizitoriul și, în cel mai fericit caz, învinuiții au fost sancționați cu amendă. La judecătoria Iași, ultimul dosar de trimitere în judecată pentru mărturia mincinoasă a fost soluționat în anul 1985. Pentru această infracțiune, legea prevede o pedeapsă de la 1 la 5 ani închisoare (articolul 260 Codul Penal).

În martie 1990, Dumitru Gheorghe din Iași, str. Țepeș Vodă nr.2, s-a adresat organelor de cercetare pentru anchetarea lui Gheorghe Bălan, bănuit că a depus mărturie mincinoasă în instanță, sub numele de Dan Șerban. În urma cercetărilor efectuate de Procuratura județului Iași, s-a constatat vinovăția lui Gh. Bălan, care a fost amendat cu suma de 1000 lei. "Cu toat că legea prevede o pedeapsă mult mai mare, ne-a declarat dl. D. Gheorghiu, nu aplicarea amenzii m-a revoltat. Gheorghe Bălan a fost învățat de o avocată ce să spună în instanță și avocata nu a pățit nimic". Datorită faptului că martorul depune un jurămînt și este înștiințat despre consecințele mărturiei mincinoase se prezumă că acesta spune adevărul. De multe ori un asemenea martor-cheie poate schimba soarta unui proces. Luînd legătura cu dl. procuror Mihai Ștefan, am aflat că "în majoritatea cazurilor, mărturiile mincinoase apar la inițiativa unor avocați prea zeloși în dorința de a cîștiga procesul. Urmărirea penală în cazul mărturiei mincinoase poate începe și la sesizarea instanței, lucru care se întîmplă foarte rar".

Ovidiu SCUTELNICU

Președintele Ion Iliescu s-a întîlnit ieri cu miliardarul american George Soros

Președintele României, Ion Iliescu, l-a primit ieri la amiază pe George Soros, președintele Fundației Soros. Discuțiile s-au axat asupra elementelor mai importante ale activității desfășurate timp de trei ani în România de Fundația Soros, precum și asupra programelor viitoare pe care Fundația dorește să le continuie, îndeosebi în procesul educației. **(NEP)**

GEORGE SOROS, miliardarul american care a reușit să uimească mapamondul prin spectaculoasele sale acte de filantropie

Un oscior pentru serviciile lui CV Tudor

Mircea Hamza, fost redactor al TVR, purtătorul de cuvînt al PRM, este angajat al Guvernului

De la data de 15 martie a.c., Mircea Hamza, fost redactor la Televiziunea Română, consilier de presă al Partidului România Mare, este angajat la Guvern. Cu mult timp înaintea acestei date au circulat zvonuri despre iminenta sa cooptare în organigrama Executivului, dar premierul Văcăroiu a negat posibilitatea aducerii acestui personaj contestat în Palatul Victoria. Mircea Hamza a devenit expert la secretariatul general al Guvernului. El activează în Direcția Urmăririi Hotărîrilor Guvernamentale, recent înființată.

Zilele trecute, dl. Hamza a fost întîlnit prin județele cu populație preponderent de naționalitate maghiară, chiar în momentele instalării noilor prefecți. El "efectua filmări", însă domnul Viorel Hrebenciuc - șeful departamentului informații din cadrul Guvernului - nu a precizat pentru cine.

Lucian GHEORGHIU

Dezbaterea asupra bugetului pe 1993 s-a împotmolit cînd s-a ajuns la fondurile destinate culturii

• conform Constituției, Legea bugetului de stat trebuia încheiată pînă la 1 aprilie 1993 •

Pe parcursul zilei de ieri, s-a început dezbaterea asupra Legii bugetului de stat pe anul 1993. La încheierea a zece ore de dezbateri nu au putut fi adoptate decît cinci articole din cele 43 cîte cuprinde Proiectul de Lege. Dezbaterea s-a împotmolit la articolul șase, unde erau trecute sumele necesare bugetului pentru cultură și artă. Deputatul PNȚCD, Gabriel Țepelea, a caracterizat drept jignitoare suma de 18 miliarde lei necesară culturii, în timp ce pentru școlile și centrele de handicapați s-au acordat 32 miliarde lei. Deputatul Țepelea de la PNȚCD a precizat că suma de 18 miliarde lei este derizorie pentru cultură, cu ea abia acoperindu-se necesarul obișnuit al instituțiilor culturale, neputîndu-se începe refacerea unor monumente istorice.

Blocarea dezbaterilor la articolul șase a fost picătura care a umplut paharul. Întreaga zi de ieri a cunoscut o acută confruntare între reprezentanții opoziției și ai majorității parlamentare. Reprezentanții FSN au criticat chestiunile de procedură, privind dezbaterea Legii bugetului.. Amendamentele propuse Legii bugetului, cuprinse înr-o anexă, nu fuseseră comunicate Comisiei de buget-finanțe. Acestă incorectitudine procedurală nu permitea discutarea pe articole a legii. Datorită insistenței opoziției. s-a renunțat la amendamentele propuse Legii și ele n-au mai fost supuse dezbaterii.

Opoziția a protestat și asupra ordinii discutării articolelor. Reprezentanți din opoziție au arătat că dacă se discută și se votează primul articol (privitor la suma veniturilor, cheltuielor și suma deficitului) toată dezbaterea asupra Legii bugetului este superfluă. Ion Diaconescu, de la PNȚCD, a propus președintelui Senatului, Oliviu Gherman, să poarte o discuție cu liderii de grupuri parlamentare, pentru a se ajunge la o soluție. După o întrerupere de două ore, s-a hotărît votarea de principiu a sumelor pentru venituri, cheltuieli și deficit. Ministrul Bugetului, domnul Florin Georgescu, a fost de acord cu acest compromis. El s-a realizat și pentru că Fondul Monetar Internațional a pus condiția ca deficitul bugetar să nu depășească un anumit prag. Deputatul Dinu Patriciu (PL) a cerut votarea de la articolul șase pînă la sfîrșit, pentru a se reveni, după discutarea anexelor cu sumele defalcate, la primele cinci articole. Dan Marțian (FDSN) a acuzat opoziția de obstrucționarea dezbaterilor, cerînd continuarea dezbaterilor ignorîndu-se părerile opoziției.

Dezbaterile s-au blocat însă la articolul șase din Proiectul de Lege, privitor la veniturile pentru cultură și artă. Conform Constituției, dezbaterile asupra bugetului trebuiau încheiate la 1 aprilie. După ziua de ieri se pot anticipa încă destule zile de polemică aprinsă între opoziție și majoritatea parlamentară. Deocamdată, pozițiile sînt ireconciliabile și nu s-au descoperit nici un fel de dizidențe în FDSN, care să voteze împotriva articolelor din Legea bugetului, cum se așteptau unii ziariști. Dar timpul pentru modificări spectaculoase de opinie nu s-a epuizat. .

Ovidiu ȘIMONCA

Admiterea în învățămîntul superior 1993

Condițiile de înscriere la concursul de admitere pentru anul universitar 1993/1994

Preca 23872 B.C.U. „M. EMINESCU" IAȘI 24 MAR 199

Se pot înscrie la concursul de admitere în învățămîntul superior cetățenii care sînt absolvenți de liceu cu diploma de bacalaureat sau echivalente, cu respectarea condițiilor precizate mai jos: o cerere de înscriere, în care se vor menționa, sub semnătură proprie, toate datele solicitate de formularul respectiv, inclusiv opțiunea (acolo unde este cazul) pentru una din formele de învățămînt care se școlarizează la instituția respectivă.

La cererea de înscriere se anexează următoarele acte: diplomă de bacalaureat sau diploma echivalentă cu aceasta, în original; - certificat de naștere în copie legalizată; - adeverință medicală tip, eliberată de cabinetele medicale școlare sau de dispensarul teritorial (din care să rezulte că sînt apți pentru specializarea la care concurează). Candidații cu afecțiuni cronice vor prezenta adeverințe medicale vizate de comisiile medicale județene de orientare școlară și profesională. În adeverințele respective se va menționa expres, gradul deficiențelor în funcție de localizarea acestora. Nedeclararea acestor afecțiuni atrage de la sine consecințele instituționale în vigoare; - trei fotografii tip buletin de identitate; adeverință din care să rezulte calitatea de student cu drept de înscriere la concursul de admitere (pot participa pentru a urma concomitent două facultăți numai studenții care la finele sesiunii de examene din vară a anului universitar 1992/1993 sînt integraliști sau au obținut media generală de cel puțin 8); - diploma de bacalaureat sau diploma echivalentă cu această în copie legalizat (originalul rămînînd la prima facultate), respectiv diploma de absolvire a unei facultăți, în copie legalizată, pentru cei care se înscriu la concurs ca să urmeze o altă facultate; - acte doveditoare (copii legalizate după certificatele de decese ale părinților în cazul orfanilor de ambii părinți, adeverința de la Casa de copii în cazul celor aflați în această situație, copie legalizată a certificatului de deces al părintelui erou-martir al Revoluției, sau, după caz, certificat medical în cazul în care însuși candidatul a fost rănit pentru victoria Revoluției, adeverințe de venituri ale părinților ori, după caz, ale candidatului) numai pentru candidații care solicită scutirea de plata taxei de înscriere.

Înscrierea la profilul Teologic, pentru absolvenții Seminariilor teologice liceale, se poate face numai pe baza diplomei de bacalaureat, excepție făcînd absolvenții de seminarii din seriile anterioare anului 1992, ale căror diplome au fost echivalate. În plus, candidații sînt obligați să prezinte certificatul de botez, precum și acordul scris al Arhiepiscopiei sau Episcopiei de care aceștia aparțin (acceptul forului bisericesc care le va oferi pe parcursul studiilor sumele bănești cuvenite) și în cadrul căreia să fie repartizați.

Absolvenții de liceu din promoția 1993 pot prezenta în locul diplomei de bacalaureat adeverințe tip că au absolvit liceul și au promovat examenul de bacalaureat.

Dimitru FILIMON

Sistemul românesc de comunicații va fi diversificat

• mulți investitori străini doresc să contribuie la aceasta •

Firma sud-coreeană Goldstar Co.Ltd. a avansat ideea unei cooperări româno-coreene în domeniul producției de cabluri telefonice moderne în cursul unei întrevederi între reprezentanții firmei și dl. Emilian Ijdelea, președintele Agenției Române de Dezvoltare. Delegația coreeană a vizitat deja întreprinderea de cabluri București pentru a întocmi un studiu de fezabilitate, urmînd a se întîlni și cu reprezentanți ai unei fabrici similare din Bistrița. Proiectul este prioritar pentru țara noastră, unde se simte acut lipsa unui sistem modern de telecomunicații.

Tot pe linia colaborării în domeniul telecomunicațiilor s-a înscris și semnarea acordului de cooperare între societățile "Romtelecom" și "France Telecom", ceremonie la care au participat din partea română d-nul Andrei Chirică, ministru al Comunicațiilor, iar din cea franceză dl. Marcel Roulet, președintele grupului francez de telecomunicații. Convorbirile s-au axat pe aspectele legate de reforma în sistemul de telecomunicații, lărgirea colaborării româno-franceze în domeniu și extinderea legăturilor reciproce.

Daniel SÎRBU

115 persoane fac greva foamei în fața sediului Guvernului Republicii Moldova

• greviștii cer premierului Sangheli să intervină pentru eliberarea deținuților politici închiși la Tiraspol •

În fața sediului guvernului Republicii Moldova a continuat ieri cea de a treia zi de grevă a foamei. Sînt în greva foamei 115 persoane, participante la războiul din Transnistria. Greviștii au declarat că nu vor înceta acțiunea lor, pînă nu vor fi soluționate revendicările înaintate guvernului. Greviștii foamei au cerut guvernului de la Chișinău să intervină pentru a fi eliberați deținuții politici români închiși la Tiraspol. S-a cerut o întrevedere cu primul ministru Andrei Sangheli.

Acțiunile greviste ale CNC sînt susținute și de sindicatele din RENEL

Federețiile sindicale din RENEL afiliate Confederației "Univers", susțin acțiunile programate de Consiliul Național Consultativ pentru 12 aprilie, respectiv 20 aprilie a.c. Constatînd că "acțiunile de tip miting s-au bagatelizat", federațiile sindicale din RENEL au hotărît "să trea[c]ă la acțiune". Asftel, în cazul în care grevele (mai întîi de avertisment și apoi generale) organizate de CNC nu vor avea rezultatul scontat, în jurul datei de 30 aprilie a.c., "sistemul energetic național va fi oprit". Se constată că lista de revendicări a confederațiilor sindicale este în proporție de 80% comună, ceea ce denotă că problemele atinse în aceste liste au caracter general. Liberalizarea salariilor prin desființarea fondului de referință, refacerea raportului salarii-prețuri la cel puțin 80% față de luna octombrie 1990, negocierea și garantarea în piață a salariului minim pe economie, protecție socială pentru pensionari și șomeri sînt cîteva din aceste revendicări. (**Mediafax**)

Reprezentanții opoziției s-au pronunțat pentru "un minimum de consens" între partidele sale

• la simpozionul organizat de FSN nu au participat Corneliu Coposu, Nicolae Manolescu și Marko Bela •

Organizată din inițiativa partidelor parlamentare aflate în opoziție, dezbaterea cu tema: "România acum, încotro?" desfășurată marți seara, la București, și-a propus în esență să demonstreze că opoziția - în pofida acuzațiilor ce i se aduc - este capabilă, la ora actuală, să ofere o alternativă de guvernare. Beneficiind de o largă participare - atît a liderilor opoziției cît și a reprezentanților unor organizații sindicale, ai societății civile și ai mass-media - reuniunea a prilejuit exprimarea unei diversități de opinii asupra evoluției situații economice, sociale și politice în România ultimilor trei ani. În intervențiile lor, domnii Adrian Severin (FSN), Mircea Ciumara (PPNȚCD) și Horia Rusu (Partidul Liberal) au accentuat necesitatea ca opoziția să realizeze "un pact social" bazat pe "corectitudine reciprocă", ce să conducă la acel "minimum de consens", fără de care schimbarea structurilor politice în România devine imposibilă. O altă idee, reluată de mai mulți vorbitori, a fost acea a "dezinformării populației prin mijloace de propagandă demagogică" de către actuala putere - ceea ce contribuie la discreditarea partidelor de opoziție.

Majoritatea vorbitorilor au considerat că organizarea unor alegeri anticipate la ora actuală ar fi inoportună și ar conduce, inevitabil, la victoria partidelor de stînga. Ei s-au pronunțat mai degrabă pentru determinarea de către opoziție a schimbării raportului de forțe în Parlament, prin atragerea unor "reformiști" din coaliția majoritară. Totodată, s-a insistat asupra necesității clarificării doctrinare a unor partide din opoziție și a rolului pe care școala și religia îl pot avea asupra "cetățeanului dezinformat". Constatînd - în ciuda pesimismului exprimat de unii participanți - că opoziția democratică s-a întărit în 1992 față de 1990, dl. Victor Babiuc (FSN) a remarcat: "Nu avem voie să fim pesimiști cînd e vorba de soarta uneinațiuni".

Dezbaterile au fost încheiate de dl. Petre Roman, care a anunțat intenția continuării acestui gen de întruniri, prin invitarea la discuții și a studenților, ziariștilor, precum și a altor reprezentanți ai societății civile. (**Rompres**)

La ultimul concurs Pronosport, s-au acordat trei premii de peste 12 milioane lei

Miercuri, la sediul Regiei Autonome a Loteriilor și Pronosticurilor Sportive, au fost înmînate cîștigurile la concursul Pronosport din 21 martie. Cei trei cîștigători, reamintim, au fost Marius Dumitrache, din București - 12.232.688 lei; Antoniu Valentin Holda, din Criscior, județul Hunedoara - 12.217.460 lei și Daniel Fărcașu din Călan, județul Hunedoara - 11.966.441 lei. (**Rompres**)

SC "AVIS" SRL BOTOȘANI distribuitor unic al SC "MĂRĂȘTI" SRL a.c. 0%

vinde en gros în sticle de 0,5 l prin depozitul Antrefrig-Prolacom SA

vodcă specială 36% - 282 lei
rachiu superior 26% - 195 lei
lichior de kiwi - 268 lei
lichior de portocale - 268 lei
lichior de ananas - 265 lei
lichior de caise - 268 lei
lichior de lămîiță - 268 lei
lichior de cafea - 250 lei
lichior de cireșe - 262 lei
lichior de banane - 265 lei
lichior de zmeură - 262 lei

ROM EXTRA 33°; 0,5 l - 282 lei
ALCOOL 96° "BROAD" 0,5 L - 462 lei; a.c. 10%

tel. 098/531398 fax 098/518736

Cursul de schimb valutar și prognoza pentru zilele următoare

În urma ședinței de licitație interbancară desfășurată la sediul Băncii Naționale, cursurile de referință ale principalelor valute valabile pentru astăzi, 1 aprilie, sînt următoarele:

1 dolar SUA (USA) - 598 lei; 1 liră sterlină (GBP) - 893,89 lei; 1 schilling austriac (AFS) - 52,57 lei; 1 franc elvețian (CHF) - 399,77 lei; 1 franc francez (FRF) - 109,15 lei; 1 marcă germană (DEM) - 370,28 lei; 1 drahmă grecească (GRD) - 2,71 lei; 100 lire italiene (ITL) - 37,51 lei; 1 yen japonez (JPY) - 5,19 lei; 100 lire turcești (TRL) - 6,33 lei; 1 ECU (XEU) - 717,48 lei; 1 DST (XDR) - 830,06 lei.

Volumul tranzacțiilor încheiate a fost de 2.570.957,08 dolari, superior celui înregistrat anterior. Dolarul rămîne pe palierul de 600 lei și în continuare, volumul tranzacțiilor fiind la cote obișnuite. Lira sterlină, francul elvețian și marca germană înregistrează o creștere de 1-3 lei/unitate valutară, dovedind menținerea artificială a cursului dolarului prin mecanismul interbancar.

D. SÎRBU

Neliniștitor pentru România

Țările est-europene s-au transformat într-o "bază operativă" pentru crima organizată și terorism

La Varșovia s-au încheiat lucrările conferinței internaționale "Crima organizată și terorismul în țările post-comuniste" la care au luat parte reprezentanți ai ministerelor de interne și serviciilor speciale din 21 state europene. Participanții au atras atenția asupra sporirii fenomenului infracțional în Europa de est și au analizat posibilitatea punerii la punct a unui mecanism internațional de combatere a terorismului, contrabandei cu droguri, cu materiale radioactive, cu mașini furate, exportul ilicit de capital și bunuri personale. Ei au afirmat că statele est-europene s-au transformat într-o "bază operativă" a crimei organizate transnaționale, Polonia fiind placa turnată a acesteia. La conferință s-a anunțat că, potrivit unor date operative culese de specialiști, pe teritoriul Poloniei se va organiza în curînd o întîlnire a formațiunilor mafiote și din Est și din Vest pentru împărțirea sferelor de influență.

Reprezentanții occidentali la conferință au anunțat că mafia est-europeană a pătruns în zonele de vest ale continentului acum un an și jumătate și ea a și luat contactul cu organizații mafiote "serioase" din Vest, cum este, de exemplu, mafia siciliană.

INSTITUTUL POLITEHNIC IAȘI
Prorectorat Științific

> ANUNȚ <

Biroul de consulting pune la dispoziția solicitanților, prin cele 108 colective de cercetare care funcționează în Institutul Politehnic Iași, informații privind posibilitățile de realizare, oferte de tehnologii și produse noi, inclusiv realizarea - la solicitare - a unor produse noi (brevetabile).

Solicitantul va fi pus în contact direct cu cei mai competenți specialiști ai domeniului.

Dacă, în urma consultării, rezultă necesitatea extinderii colaborării (proiectare, realizare de prototip, pregătirea tehnologiei și fabricației), acestea vor face obiectul unui contract negociat direct.

Taxele de consulting sînt:
- profesor (cercetător I) - 2.000 lei
- conferențiar (cercetător II) - 1.700 lei
- șef lucrări (cercetător III) - 1.500 lei
- asistent (cercetător științific) - 1.200 lei

Pentru orice relații, solicitanții sînt rugați să se adreseze la tel. 140651 sau direct la Colectiv POLYTECH, et. I, cam. 10, Bd. Copou 22 (la sediul Institutului Politehnic Iași, corp B), doamna ing. Steluța Cuciureanu.

FRAROM IAȘI S.R.L. vă oferă

Magazinele FRAROM UNIVERSAL din Bd. Independenței 11-13 și Alexandru cel Bun bl. H6

RENUMITELE TELEVIZOARE
CROWN - 225.000 lei
SAMSUNG - 269.500 lei

CONGELATOARE "GHIOCEL"
120 litri
3 sertare
Preț 147.000 lei

COVOARE IMPORT BASARABIA

Magazinele noastre sînt deschise zilnic între orele 10 - 18.
112122, 112180 Vă așteptăm!

Societatea AMIRAL Iași - România
Telefon: 098/142580

organizează:
excursii
POLONIA 2;7.04
TURCIA 3.04
Bratislava-Praga 8.04
sejururi la BUȘTENI (hotel Silva), DURĂU (hotel Bradul) și VATRA DORNEI (Hotel Călimani)

Reamintim că la sediul acestei societăți se preiau anunțuri de mică publicitate pentru Monitorul

AGENȚIA TURISM "MOLDAVIA"
Str. Ștefan cel Mare 4
telefon: 112289; 112006

organizează excursii în:
- POLONIA - 3; 6; 10.04.1993
- TURCIA - 3; 7; 10.04.1993
- UNGARIA - 21; 30.04.1993

Locuri de odihnă și tratament balnear la Sinaia, Poiana Brașov, Predeal, Herculane, Felix, Slănic Moldova etc.
Excursii interne de 2-3 zile pentru elevi, studenți și salariați.
Agenția oferă parteneri pentru afaceri și asigură bilete de avion, tren și autocar pentru deplasările agenților comerciali peste hotare.

La sediul acestei societăți se preiau anunțuri de mică publicitate pentru Monitorul

ÎNVĂŢĂMÎNTUL TEHNIC SUPERIOR SE DUCE DE RÎPĂ

Zeci de studenţi ieşeni protestează împotriva hotărîrii Guvernului de desfiinţare a unei secţii din Facultatea de Hidrotehnică

După ce Ministerul Învăţămîntului şi Ştiinţei şi-a anunţat intenţia de a desfiinţa secţia de Mecatronică din cadrul Facultăţii de Chimie din Iaşi (măsură care a stîrnit mari proteste în rîndul studenţilor), prin Ordinul nr. 4356/1993, ministerul de resort impune desfiinţarea secţiei de ingînerie a mediului din cadrul Facultăţii de Hidrotehnică, într-un sfîrşit de secol în care problema ecologiei este prima grijă a tuturor ţărilor civilizate. Peste o sută de studenţi ai Facultăţii de Hidrotehnică au protestat împotriva deciziei M.Î.Ş., printr-un Memoriu pe care-l publicăm integral.

În baza ordinului nr. 4356, din data 1993, secţia de I.M. a Facultăţii de Hidrotehnică nu mai apare în cadrul planului de învăţămînt, motiv de îngijorare şi mirare pentru noi ce urmăm cursurile acestei secţii.

Înaintînd acest memoriu facem cunoscut protestul nostru motivat de următoarele elemente:

1. Secţia "Ecologie" din cadrul Facultăţii de Biologie a Universităţii Al. I. Cuza din Iaşi este specializatea din protecţia mediului specifică ecologiei. Definiţia ecologiei ca ştiinţă-după E.P. Odum din 1971 în lucrarea "Fundamentals of Ecology": "Ecologia nu este ştiinţa mediului înconjurător ci numai studiul restrîns al acestuia, anume al interacţiunilor din cadrul lumii vii precum şi interacţiunile organismelor cu mediul geografic". Deci preocupările se referă la păstrarea echilibrelor ecologice şi nicidecum nu sînt cele de a realiza instalaţii de depoluare.

2. Secţia "Ingineria mediului" din cadrul Facultăţii de Chimie a I.P.Gh. Asachi Iaşi, este specializarea ce are ca preocupare problemele complicate de depoluare chimică a tehnologiilor chimice din ind. chimică, farmaceutică şi a diferitelor întreprinderi la care ponderea tehnologiilor chimice este foarte mare. Ei aprofundează în prumul rînd tehnologiile care să conducă la acele tehnologii nepoluante, sau la limitele admisibile de evacuare din incintele industriale.

3. Secţia "Ingineria Mediului" din cadrul Facultăţii de Hidrotehnică a I.P.Gh. Asachi Iaşi, are preocupări în protecţia calităţii apei, solului şi aerului. Specialiştii în ingineria mediului de la această secţie au scopul de a face legătura între celelalte specializări (biolog-ecolog şi chimist în ingineria mediului). Preocupările lor se referă la preluarea poluanţilor produşi de industria chimică, la limitele admisibile, depoluarea poluanţilor de la restul industriilor, agriculturii transporturilor (depulare la limitele admisibile), iar apoi de a prelua poluanţii admisibili industriali şi urbani şi ai depolua. Pentru aceasta este nevoie de cunoştinţe de hidraulică, aeroulică, biologie, chimie, pedagogie, meteorologie şi fizica atmosferei, legislaţii de protecţia mediului şi management în mediu.

Aceste prevederi se pot face numai în baza unui ciclu de 5 ani de învăţămînt şi nu se pot parcurge într-o specializare finală de tipul anului de specializare de după terminarea unei facultăţi.

Pe lîngă rezolvarea problemelor tehnologice de depoluare, acesti specialisti ai secţiei de I.M. ai Fac. de Hidrotehnică, pot realiza şi inspecta şi coordonarea problemelor de protecţia a mediului la nivelul ecosistem[illegible]

Depoluarea se face de [illegible]ea natură încît să nu modifice echilibrele ecologice controlate şi menţinute de către specialiştii în ecologie ai Fac. de Biologie.

Datorită lipsei aproape totale privind problemele de mediu în fostul regim comunist în care nu conta distrugerea mediului ci numai realizarea planului intern şi de export, la produsele industriale şi agricole, s-a ajuns în prezent la o situaţie dezastruoasă privind mediul înconjurător. Astfel suprafeţe imense de terenuri sînt poluate cu insecticide şi pesticide sau saraturate, aerul fiind extrem de poluat datorită lipsei aproape totale a depoluării; apele supraterane datorită funcţionării proaste a staţiilor de epurare au devenit canale sau rezervoare de apă uzată iar apele subterane şi-au modificat caracteristicile datorită poluanţilor, nereprezentînd în prezent decît un mijloc de transport a poluanţilor în subteran.

Avînd în vedere motivaţiile clare pentru noi, dar neclare celor ce au dispus hotărîrea de desfiinţare a secţiei solicităm următoarele:

- continuarea anilor de studii la secţia de "Inginerie a Mediului" din cadrul Fac. de Hidrotehnică;
- Ministerul Învăţămîntului să revină asupra ordinului nr. 4356 din data 1993, şi să acorde secţiei pentru admitere un număr de minim 50 locuri.

Ne surprinde cum de Ministerul a reusit să desfiinţeze tocmai secţiile solicitate la admitere şi cu perspective în viitor şi nu secţiile la care în contextul economiei de piaţă nu se regasesc ca activitate şi care nici la admitere nu reusesc să-şi completeze numărul de locuri acordate.

Semnatarii (102) acestui memoriu de protest la care aşteptăm răspuns.

- **(Nota Redacţiei:** La memoriu este anexată lista studenţilor de la secţia de Inginerie a Mediului a Fac. de Hidrotehnică)

Premieră chirurgicală la Iaşi

O echipă de chirurgi belgieni a extras vezica biliară a unui pacient fără "deschiderea largă" a abdomenului

• în timpul unei astfel de intervenţii chirurgicale, doctorul Wilfred obişnuieşte să asculte "Sonata Lunii" •

Pentru prima oară în Moldova, marţi, 30 martie, a avut loc, la Clinica 3 chirurgie a Spitalului "Sf. Spiridon", o intervenţie chirurgicală, numită colecistectomie laparoscopică (scoaterea vezicii biliare fără deschiderea largă a abdomenului), vizualizarea organelor interne făcîndu-se cu ajutorul unui aparat cu diametrul de 10 mm conectat la un monitor. Această operaţie a fost realizată în prezenţa specialiştilor români de către o echipă belgiană, formată din dr. Cornette Wilfred, şeful Clinicii de chirurgie "Sf. Elisabeth" din Zottegem, Annie Marchie, asistenta specializată în chirurgia laparoscopică şi Luc Verschuere, tehnician, specialist al firmei de aparatură medicală Wolf. În legătură cu această metodă chirurgicală, dr. Cornette Wilfred ne-a declarat: "Această metodă este destul de recentă. Pentru prima dată o astfel de operaţie a fost făcută în Franţa, în anul 1987, de către doctorul ginecolog P. Mouret. În Belgia, începînd din 1989, se fac curent colecistectomii laparoscopice. Pentru pacient, metoda este mai puţin traumatizantă, timpul de refacere este mai scurt iar costul nu este mai mare decît la o operaţie obişnuită". Doctorul Wilfred ne-a mai declarat că, în decursul unei zile, operează curent trei asemenea cazuri, în timpul intervenţiei chirurgicale ascultînd "Sonata Lunii" de Mozart, deşi cîntăreţul său preferat este Jacques Brel. Echipa belgiană va fi prezentă în Spitalul "Sf. Spiridon" pe perioada unei săptămîni, timp în care se vor efectua şapte operaţii. Din păcate, după plecarea specialiştilor belgieni, medicii români vor fi în imposibilitatea de a mai continua această metodă chirurgicală deoarece aparatul care măsoară bioxidul de carbon din organism, capnometru (în valoare de 6000 $) va trebui să fie înapoiat acestora. În ce priveşte primul pacient, în persoana d-lui Gheorghe Niculescu - directorul Serviciului pentru protecţia consumatorilor - după ce şi-a revenit din anestezie, ne-a declarat: "Ştiam că asemenea operaţii se fac la Cluj, aşa că am mers acolo, unde medicii m-au programat pentru ziua de 6 mai. Probabil că s-au gîndit să-mi tihnească de "Sf. Gheorghe". Între timp, am aflat că se poate efectua o astfel de operaţie şi în Iaşi. Nu am avut emoţii, dar, nu ştiu de ce, înainte de operaţie mi-a crescut tensiunea de la 17, cum o am de obicei, la 22."

De menţionat că echipa belgiană a fost sponsorizată de către "Rotary Club", o organizaţie de binefacere fondată de milionari din întreaga lume.

Mihaela CĂNĂNĂU

Pentru a evita aglomeraţia din timpul Sărbătorilor Paştelui

13 alimentare ieşene şi-au prelungit programul de funcţionare

Pentru a veni în sprijinul cumpărătorilor, S.C. "Alimentara" S.A. a decis ca o serie de magazine alimentare să funcţioneze cu program prelungit sîmbătă, între orele 7.00-18.00 şi să lucreze şi duminica între orele 7.00-12.00. Această măsură este valabilă în perioada 26 martie-17 aprilie. În felul acesta se speră că se va evita aglomeraţia din timpul pregătirilor pentru sărbătorilor de Paşti. Prezentăm mai jos lista unităţilor la care se aplică modificarea de mai sus:

- 1 Hala Centrală
- 2 Bicaz - Cartier Dacia
- 10 Neptun - Cartier Alex. cel Bun
- 14 Triumf - Cartier Tătăraşi
- 16 Autoservire - Cartier Nicolina
- 21 Autoservire - Cartier Pd. de Piatră
- 22 Diana - Piaţa Nicolina
- 40 Olimp - Cartier Alex. cel Bun
- 58 Autoservire - Cartier CUG
- 64 Autoservire - Cartier Păcurari
- 69 Autoservire - Cartier Canţea
- 80 Autoservire - Cartier Alex. cel Bun
- 8 autoservire - Cartier Bularga

Costel STROESCU

Produsele S.C. TEROM au ajuns pe piaţa americană

Cel mai mare producător de fire şi fibre sintetice din România, firma ieşeană S.C. "TEROM" S.A. s-a confruntat în toată perioada de după evenimentele din decembrie 1989 cu probleme generate de tranziţia spre economia de piaţă, respectiv cu greutăţile întîmpinate în aprovizionarea cu derivate din petrol, materia primă pentru producţia proprie. Datorită faptului că importurile de petrol ale României s-au făcut cu mare dificultate, combinatele de la Brazi şi Piteşti nu au putut asigura necesarul cerut de firma ieşeană, care nu şi-a onorat comenzile către beneficiari. Din declaraţia directorului economic al S.C. "TEROM" S.A., ec. Romică Iancu, rezultă că în cazul în care ar fi fost materie primă, societatea şi-ar fi desfăşurat activitatea la parametrii maximi. Chiar în aceste condiţii, la ora actuală sînt angajaţi aprox. 7500 de oameni, ceea ce reprezintă aproape 100% din numărul celor care pot lucra aici. În condiţiile în care au crescut cheltuielile indirecte ca element al preţului de cost, beneficiul introdus în preţul de livrare al produselor a fost mai mic de 10%. Plata salariilor în ultimele 18 luni a fost făcută în proporţie de 95%, respectîndu-se şi datele pentru plată stabilite cu Banca Comercială Română.

Din producţia actuală, ce reprezintă 60% din posibilităţile maxime ale firmei, mai mult de jumătate este livrată partenerilor externi tradiţionali, cu care se păstrează relaţii de afaceri de o lungă perioadă de timp. Noutatea o reprezintă diversificarea formelor de colaborare la care s-a apelat, renunţîndu-se la simpla căutare a unei pieţe de desfacere. Datorită neacordării clauzei naţiunii celei mai favorizate de către SUA, taxele vamale aplicate produselor exportate de S.C. "TEROM" S.A. duc la creşterea cu peste 50% a preţurilor de desfacere pe piaţa americană.

Alin TOCAN

A treia ediţie a duplexului Bucureşti-Chişinău se va desfăşura pe 8 mai la Iaşi

Ieri a solicitat o întrevedere cu prefectul Dan Gâlea un grup de membri ai TVR şi Televiziunii din Chişinău condus de dl. Mihai Tatulici, care a anunţat că intenţionează să realizeze la Iaşi, la data de 8 mai, cea de-a treia ediţie a duplex-ului Bucureşti-Chişinău. "Dorim să ne întîlnim cu colegii noştri din Chişinău faţă în faţă, nu numai prin intermediul monitoarelor şi ne-am gîndim că ar fi bine să ne întîlnim la mijlocul drumului, adică în Iaşi. Important este să găsim posibilitatea de a găzdui aproximativ 100 de persoane; televiziunea dispune de o parte din fonduri şi sper că autorităţile din Iaşi vor găsi o modalitate de a acoperi restul sumei", ne-a declarat dl. Tatulici.

Prefectul Dan Gâlea a fost de acord ca Iaşul să găzduiască acest duplex, propunînd chiar unele soluţii practice. Mihai Tatulici, realizatorul emisiunii, a propus ca cele 5 ore rezervate emisiunii să se desfăşoare în sala mare a Teatrului Naţional. S-au mai avansat şi alte două posibilităţi: Teatrul Luceafărul sau sala Studioului teritorial al RTV. Dl. Tatulici a anunţat că, înainte de a ajunge la Prefectură, a vizitat bazarul unde-şi vînd produsele cetăţenii basarabeni. "Situaţia este cvasitragică; acolo nu domină legea, ci numai bunul plac şi dezordinea. Nu există nici măcar plăcuţe care să interzică vînzarea produselor alimentare. Vom prezenta această situaţie telespectatorilor", a afirmat dl. Tatulici. S-a mai discutat şi problema celor 40.000 cetăţeni care au depus bani în cadrul sistemelor de întrajutorare din Iaşi. În cazul acestui subiect, echipa televiziunii a solicitat sprijinul gazetarilor ieşeni.

Programul ce va fi prezentat în cadrul duplexului nu a fost definitivat, urmînd ca Televiziunea Română şi cea din Chişinău, împreună cu Studioul teritorial Iaşi, să stabilească sumarul emisiunii.

Mona DÎRŢU

ORAŞUL PE O COLOANĂ

Un trăsnet a avariat pentru cîteva ore linia de înaltă tensiune Iaşi-Vaslui

Luni, 29 martie a.c., oraşul Iaşi a fost decuplat de la reţeaua electrică de 220 de Kilovolţi, timp de oră, între 18.30 şi 19.30. Din cercetările efectuate ieri, 30 martie, de o comisie venită special de la Bucureşti, a rezultat că avaria s-a datorat unui trăsnet care a căzut pe linia electrică de 220 KV, undeva între Iaşi şi Vaslui. Această reţea pleacă de la Borzesti pe două magistrale şi asigură alimentarea cu energie electrică a marilor consumatori din jumătatea de nord a Moldovei.

Urmările avariei nu au fost aproape deloc resimţite în Iaşi pentru că alimentarea cu energie electrică a fost preluată automat de către CET 1 Iaşi şi CET 2 Holboca. Consumatorii casnici nu au fost afectaţi deloc, iar consumatorii industriali au fost decuplaţi pentru perioade foarte scurte, de maximum un minut. Nu s-au înregistrat pierderi materiale. **(C. S.)**

În curînd, alegeri în comuna Cotnari

A apărut Hotărîrea Guvernului nr. 121/29 martie 1993 care prevede că alegerile pentru funcţia de primar în comuna Cotnari se vor desfăşura la 30 mai. Primarul ales de cetăţeni la 9 februarie 1992, Ion Tîrgovăţ, a demisionat imediat după ce, la sfîrşitul lunii ianuarie, au izbucnit incidente violente între ţărani şi conducerea comunei. Conform Legii Administraţiei Publice Locale, conducerea comunei a fost preluată, pînă la desfăşurarea alegerilor, de viceprimarul Vasile Creţu. **(M. D.)**

Filiala ieşeană a Curţii de Conturi este în căutarea unui sediu

În cursul zilei de ieri au fost primiţi de prefectul Dan Gâlea domnii Dragoş Luchian şi Mihai Hură (membri ai Curţii de Conturi a României) care au sosit în Iaşi pentru a afla dacă autorităţile locale au găsit un sediu pentru reprezentanţa teritorială a acestei instituţii, Camera de Conturi judeţeană. Prefectul Dan Gâlea a propus 6-7 soluţii în acest sens, urmînd ca reprezentanţii instituţiei menţionate să stabilească dacă spaţiile propuse sînt adecvate activităţii ce urmează a se desfăşura.

Curtea de Conturi a României (compusă din 24 de membri aleşi de Parlament) este organul suprem de control financiar şi, alături de Curtea Constituţională şi Curtea Supremă de Justiţie, reprezintă "unul din pilonii democraţiei", după cum s-a exprimat dl. Mihai Hură. Această instituţie veghează asupra "respectării legilor şi punerii în aplicare a principiilor de economicitate, eficacitate şi eficienţă în gestionarea mijloacelor materiale şi băneşti" iar membrii săi sînt singurii abilitaţi de lege să controleze execuţia bugetelor Camerei Deputaţilor, Senatului şi Preşedinţiei României.

Camera de Conturi Iaşi - structura teritorială a Curţii de Conturi a României - va fi formată din 40-45 specialişti (cu studii economice şi juridice) care vor fi angajaţi în urma concursului din 27 - 28 aprilie la Iaşi.

Reprezentanţii Curţii de Conturi au decis ca, pînă la înfiinţarea structurii teritoriale, legătura cu instituţia bucureşteană să fie asigurată de un împuternicit, şi anume dl. Daniil Dascălu, care în prezent este comisar şef de divizie la Garda Financiară. **(M. D.)**

ÎN AFARA LEGII

• Ioan Tudose (43 de ani), din Iaşi, conducător auto la Autobaza nr.2, tată a patru copii, a lovit şi alungat din locuinţă soţia şi odraslele. Scandalagiul a fost sancţionat cu 2 luni închisoare contravenţională, conform legii 61/1991.

• Neculai Lucan (17 ani), fără ocupaţie provocînd scandal la domiciliul său, în blocul din str. Sucidava nr.4, a fost sancţionat cu amendă contravenţională (15.000 lei).

• Poliţişii din comuna Scheia au identificat pe Costică Tănăsuc (28 de ani), din comuna Ipatele, care a furat din locuinţa lui Mihai Chiparuş 55.000 lei. Hoţul a pătruns în locuinţă cînd proprietarul nu era acasă şi a profitat de faptul că uşa casei nu se închidea corespunzător. Cel reţinut de poliţie este un infractor recidivist anterior fiind condamnat pentru omor.

• Din secţia de neuropsihiatrie Răducăneni, ce aparţine de Spitalul Socola Iaşi, a dispărut Romică Moraru (29 de ani), bolnav psihic, domiciliat în Urecheni, judeţul Neamţ. Poliţia a luat măsuri de urmărire a evadatului, cel în cauză fiind şi autorul unui furt. Datorită lipsei personalului de pază de la această secţie a spitalului unde se află persoane iresponsabile care au comis fapte antisociale, este a treia evadare care se înregistrează în ultimele două luni.

• Pe data de 26 martie 1993, din cauza consumului de alcool, Dănuţ Beraru (36 de ani), agricultur din comuna Scînteia, a provocat scandal în Şcoala Generală Scînteia, unde a înjurat cîteva cadre didactice. Pentru gestul său necontrolat a fost condus la Judecătorie unde i s-a aplicat o amendă de 5000 lei.

Filiala IAŞI Şos. Ungheni nr. 2 (Autobaza1)
SC HAR TRADING-SRL
tel. 173621 fax 155257
DISTRIBUITOR AUTORIZAT AL Fabricii „VICTORIA" FLOREŞTI
Vă oferă toată gama de Anvelope
HAR/SIMBOLUL PROMOVĂRII

COMEROMIMPEX SRL
reprezentanta autorizată a SC FARMEC SA CLUJ
oferă en-gros şi en-detail:
- gama completă a produselor cosmetice marca FARMEC S.A. Cluj
- produse marca PALMOLIVE-COLGATE (adaos 2-7%)
- băuturi răcoritoare RIO (Orange, Cola) preţ 480 lei
- încălţăminte CLUJANA
- ness AMIGO, CLUB
- brichete
- îmbrăcăminte import (pantaloni femei, blugi, sacouri jeans)
- alcool 96° - Iugoslavia - preţ informativ 1650 lei/l
Mari reduceri de preţuri
prin magazinul din IAŞI, bloc 909, (zona pasarela Nicolina), tel/fax 125405 Program: 8-20
VĂ AŞTEPTĂM!

S.C. PALEXIM S.R.L. IAŞI Str. Pinului 10, tel. 098/111794
Your best friend
Vinde en gros şi en detail, la cele mai mici preţuri
INCUBATOARE electrice PENTRU 66 DE OUĂ
PALEXIM SC IMPORT-EXPORT-SERVICII SRL

S.C. OMEGA-TURISM S.R.L.
B-dul Independenţei nr.1. Telefon: 117972
- SLOVACIA (Bratislava) - plecări în fiecare luni, ora 10, PREŢ 15.490 lei.
- GRECIA (Salonic) plecare 24.04.1993, durata 5 zile, preţ informativ 125.000 lei, persoane peste 40 ani.
- TURCIA - 7; 14; 21; 28.04.1993
- POLONIA - 2; 9; 23; 30.04.1993
- UNGARIA - 12; 24.04.1993

Lihniţi de foame, musulmanii din Srebrenița s-au călcat în picioare la urcarea în camioanele ONU

În cursul zile de ieri, au avut loc basculade, cînd musulmanii din orașul bosniac Srebrenița s-au îmbulzit pentru a se urca în camioanele trimise de Organizația Națiunilor Unite. Reprezentanți ONU au descris scena drept o învălmășeală disperată. Există temeri că mai multe persoane au fost călcate în picioare. Convoiul de 14 camioane transportă peste 2000 de refugiați musulmani către orașul Tuzla. Un convoi similar a sosit luni în orașul Tuzla. Se relatează că multe persoane aflate în convoiul ONU sînt în pragul morții. Evacuarea musulmanilor de la Srebrenița face parte dintr-un acord care permite sîrbilor să părăsească Tuzla. Un alt convoi de camioane ONU a fost împiedicat să ajungă la Srebrenița, pentru a transporta alți refugiați.

Caricaturistul ziarului "Monitorul", JUP, are un tiz în Guvernul francez

• ALAIN JUPPE a primit portofoliul externelor •

Președintele Francois Mitterrand a aprobat guvernul propus de noul premier francez, Edouard Balladur. Guvernul include în cea mai mare parte miniștrii aparținînd principalelor două formațiuni ale coaliției de centru-dreapta, care a cîștigat recentele alegeri legislative. În noul guvern, Francois Leotard a primit portofoliul Ministerului apărării, Alain Juppe pe al externelor, iar Charles Pasqua a fost numit ministru de interne. În legătură cu acesta din urmă, comentatorii scot în evidență că el este unul din cei mai înverșunați adversari ai admiterii de noi imigrări în Franța. În general, multe din numiri erau de așteptat, dar în sînul partidului neogaulist "Adunarea pentru Republică" domnește un sentiment de nemulțumire, considerîndu-se că numărul de portofolii nu corespunde ponderii voturilor obținute de partid în alegeri. Premierul Edouard Balladur a subliniat că s-a străduit să formeze un guvern care să întrunească consensul unor cercuri politice cît mai largi, avînd în vedere sarcinile complexe ce stau în fața noului cabinet, sarcini ce nu pot fi soluționate fără sprijinul întregii națiuni. Prima măsură luată de premierul Balladur a fost reducerea cheltuielilor de stat cu circa 20 miliadre franci.

Criza politică se adîncește în Italia

A demisionat ministrul de finanțe, Franco Evillo

Un alt ministru din guvernul actual al Italiei și-a prezentat demisia, ridicîndu-se astfel la cinci numărul demisiilor prezentate în ultimul timp. Este vorba de Franco Evillo, ministrul de finanțe. El este acuzat de furt, din perioada cînd era director al faimoasei companii de stat ENI. În urma acestei situații, premierul Giuliano Amato a avut o întrevedere cu președintele Oscar Scalfaro, căruia i-a făcut propunerea de a prezenta demisia în bloc a guvernului său. Președintele Scalfaro i-a cerut lui Amato să rămînă în continuare la post, pînă va fi luată o hotărîre. După cum informează postul de radio BBC, în parlamentul italian s-a conturat tot mai mult ideea creării de urgență a unui guvern de largă reprezentare, care să cuprindă inclusiv reprezentanți ai comuniștilor, pentru a conduce țara pînă la organizarea de noi alegeri. Se apreciază că această săptămînă va fi hotărîtoare pentru un deznodămînt temporar la actuala criză politică și guvernamentală. **(Mediafax)**

"Proletari din toate țările, uniți-vă!"

"Pravda" nu moare și nici nu se predă

• fostul organ al CC al PCUS va avea ediții în limbile ucraineană, uzbekă și kazahă •

Într-o intervenție din cadrul unei emisiuni a postului de televiziune "Ostankino", redactorul șef al ziarului "Pravda" a anunțat că publicația pe care o conduce va avea în curînd și ediții în limbile ucraineană, uzbekă și kazahă. El a menționat, cu satisfacție, că "Pravda" se menține cu succes în peisajul presei din fosta Uniune Sovietică.

"Pravda", fostul organ al CC al PCUS, a fost interzisă de Boris Elțîn în timpul puciului din august 1991. După puci, ziarului i-au fost confiscate bunurile aflate în proprietate, ca făcînd parte din patrimoniul Partidului Comunist al Uniunii Sovietice. Reapariția sa ulterioară a fost posibilă, în mare parte, datorită sprijinului acordat de nostalgicii comunismului. La vremea respectivă, a făcut senzație cazul unei bătrîne care și-a cedat mizera pensie pentru apariția "Pravdei". În prezent, "Pravda" apare datorită sprijinului financiar acordat de un om de afaceri grec, cunoscut pentru vederile sale de stînga.

În cursul intervenției sale televizate, redactorul șef al "Pravdei" a evitat să se refere la evenimentele aflate în curs la Moscova.

Lucian POSTU

În cea mai mare discretie

Toți soldații fostei URSS au părăsit Cuba

Mai multe sute de militari ai brigăzii fostei URSS staționate în Cuba din 1963 și familiile lor, în total aproape 1500 de persoane, au părăsit Havana cu destinația Santk-Petersburg, la bordul pachebotului "Iuri Gagarin", transmite AFP, citînd o sursă rusă.

Plecarea acestor militari s-a făcut sub controlul autorităților cubaneze și în cea mai mare discreție, conform acordului semnat la 16 septembre 1992, la Havana, privind retragerea ultimei brigăzi ex-sovietice aflate pe insulă.

Colapsul economiei cubaneze este aproape

• un raport secret prezentat președintelui Fidel Castro confirmă acest lucru •

Un grup al opoziției cubaneze, stabilit în Statele Unite, a declarat ieri că a intrat în posesia unui raport secret prezentat președintelui Fidel Castro în cadrul unei întruniri speciale a Consiliului de Miniștri, desfășurate în noiembrie trecut. Descriind o economie națională în totală dezordine, lipsa investițiilor străine constituind principalul obstacol în stoparea declinului, raportul prezice colapsul acesteia în mai puțin de un an, dacă ritmul de deteriorare se menține constant. Se menționează că 226 din cele 415 produse, considerate a fi esențiale pentru o funcționare normală a economiei, nu pot fi produse pe plan național și nici nu pot fi importante. Același raport afirmă că exporturile de zahăr au scăzut de la 6,8 milioane tone, în 1991, la mai puțin de 5 milioane tone, anul trecut, informează Reuter. **(Mediafax)**

Un japonez a muncit 360 de zile și a murit

Un bărbat în vîrstă de 43 de ani, supraveghetor la un super-market din Japonia, a murit în urma unei hemoragii, după ce a muncit 360 de zile în ultimul an. Agenția REUTER menționează că Biroul de Cercetări asupra Problemelor Muncii din Yokohama a ajuns la concluzia că omul nu a fost victimă a "karoshi", adică munca în exces. În plus, nici familia sa nu poate beneficia de compensații materiale, deoarece supraveghetorul nu a fost bolnav cel puțin șapte zile înaintea decesului, așa cum prevede legea.

China cumpără autobuze din Germania

China și Germania au semnat un contract în baza căruia Beijingul va cumpăra 12 autobuze și a comandat alte 13 - a anunțat televiziunea chineză, citată de France Presse. Acordul a fost semnat cu prilejul vizitei în China a ministrului german al economiei, Guenter Rexrodt. Valoarea tranzacției se ridică la 1,2 miliarde dolari. **(Rompres)**

FMI nu întrevede un program pentru Rusia

Șeful misiunii din Moscova a Fondului Monetar internațional (FMI), Jean Foglizzo, a declarat marți că sînt puține șanse ca FMI să poată negocia un nou program de credit pentru Rusia în viitorul apropiat, informează REUTER. "Principalul motiv este că, pentru a negocia un acord cu o țară, trebuie să ne asigurăm că diferitele organe ale puterii au o viziune comună a ceea ce viitorul și dezvoltarea economiei ar trebui să fie", a spus Foglizzo, exprimînd astfel ideea că Rusia nu îndeplinește aceste condiții în momentul de față.

Ce mai vinde ONU

"Reprezentanța la Moscova a ONU propune spre vînzare utilaje pentru fabricarea uleiului..."

• "...din semințe de poamă" •

Conform publicației economice "Logos-Press" ("Revista economică din Moldova"), ce apare la Chișinău, "reprezentanța la Moscova a ONU propune spre vînzare utilaje pentru fabricarea uleiului din semințe de poamă". Oferta este făcută prin intermediul Camerei de Comerț și Industrie a Republicii Moldova. Oferta este făcută prin intermediul Camerei de Comerț și Industrie a Republicii Moldova și se referă la utilaje ale firmei franceze "La Mecanique Moderne - Arras". Precizările de mai sus ne-au fost făcute de dl. Ioan Albot, director adjunct pentru relații externe al Camerei de Comerț și Industrie a Republicii Moldova. Dl. Albot a mai menționat că firma respectivă propune părțenerilor și utilaje care pot fi folosite pentru extragerea uleiului din floarea-soarelui, precum și din alte plante.

Deci, doritorii de relații economice cu ONU se pot adresa Camerei pentru Comerț și Industrie a Republicii Moldova, Chișinău, tel. 221391.

L. POSTU

Și la decernarea premiilor OSCAR se face politică

• realizatoarea celui mai bun film documentar a acuzat SUA de invazia în Panama •

Festivitatea decernării premiilor Oscar, desfășurată ieri la Hollywood, le-a permis unor staruri să-și manifeste propriile convingeri politice sau religioase. S-au făcut referiri și la discriminarea negrilor și a femeilor, la "atitudinea criminală" adoptată față de bolnavii SIDA. Cele mai virulente ieșiri le-au avut super-vedeta Richard Gere și co-realizatoarea celui mai bun film documentar, Barbara Trent. Gere, unul din cei mai bine plătiți actori, care mai este și practicant budhist pe deasupra, s-a adresat direct liderului chinez Deng Xiaoping solicitîndu-i să-și retragă trupele din Tibet și să permită locuitorilor de acolo să trăiască din nou liber. Barbara Trent, împreună cu David Kasper, a realizat "The Panama Deception", un document despre invazia americană în Panama. "Dedic acest film tuturor acelora care luptă pentru justiție, adevăr și pace și în particular celor patru oameni care au murit contribuind la realizarea lui. Dar nu pot să nu mă gîndesc la sutele sau miile de panamezi care au murit în timpul invaziei, și despre a căror soartă nu s-a putut vorbi deoarece presa și guvernul american au impus o complicitate a tăcerii", a spus proaspăta laureată.

Militanții musulmani vor să răstoarne guvernul de la Cairo

• ei au plasat o bombă lîngă piramidele de la Giseh

O bombă a explodat în cursul dimineții de ieri în apropierea binecuvîntatelor piramide de la Giseh provocînd rănirea a doi muncitori egipteni aflați la lucru, transmite REUTER. Poliția egipteană, alertată de incident, a declarat că un grup de turiști ruși care vizitau monumentele în momentul respectiv au scăpat nevătămați. Bomba a explodat în urma atingerii ei de către cei doi muncitori care au găsit-o, fără să afecteze în vreun fel piramidele. Incidentul este al șaptelea de acest gen dintr-o serie crescîndă de atacuri ale militanților musulmani, în încercarea acestora de a răsturna guvernul de la Cairo.

Statele Unite vor să instituie un embargo petrolier mondial împotriva Libiei

Agenția REUTER relatează că marți, 30 martie a.c., la Washington, secretarul de stat, Christopher Warren, a declarat că SUA și-a consultat aliații în problema înăspririi sancțiunilor împotriva Libiei, avîndu-se în vedere și impunerea unui viitor embargo petrolier. Se reamintește că Statele Unite au cerut extrădarea celor doi oficiali libieni implicați în atentatul terorist care a dus la prăbușirea avionului companiei Pan Am, la Lockerbie, Scoția, în 1988. Națiunile Unite au impus interdicția asupra zborurilor civile dinspre și înspre Libia, însă Christopher este de părere că a venit timpul pentru o nouă acțiune internațională împotriva lui Muammar Gaddafi, care nu s-a conformat cerințelor forului națiunilor.

Administrația Clinton nu știe de unde să ia bani pentru ajutorarea Rusiei

• ajutoarele pentru Israel și Egipt nu vor fi micșorate •

Un senator american a declarat că, aparent, nu există nici o posibilitate de sporire a volumului ajutorului extern al SUA pentru a putea satisface noile nevoi de asistență către Rusia și a solicitat Administrației Clinton să găsească modalități juridice pentru a obține banii suplimentari, necesari. Președintele Bill Clinton preconizează o ridicare a valorii ajutorului american pentru Rusia la peste 700 milioane dolari, anul viitor. Ieri, Casa Albă și-a reafirmat poziția față de reducerea ajutorului anual, în valoare de 5 miliarde dolari pentru Israel și Egipt, (cei mai importanți beneficiari ai ajutorului extern american) cu scopul de a finanța asistența pentru Rusia. Secretarul de stat, Warren Christopher, a menționat însă că, deși unele voci au anunțat ca posibilă reducerea cifrei de 700 milioane dolari la 500 milioane, aceasta va rămîne neschimbată, banii necesari pentru Rusia urmînd să provină din alte programe și nu prin reducerea sprijinului acordat Israelului și Egiptului. Ierusalimul și Cairo sînt îngrijorate că politica bugetară americană, care se anunță a fi mai strictă, ar putea afecta programele de ajutor de care beneficiază din partea Washingtonului, informează REUTER. **(Mediafax)**

Președintele Italiei a refuzat demisia primului-ministru, Giuliano Amato

Președintele Italiei, Luigi Scalfaro, a refuzat demisia înaintată de primul-ministru, Giuliano Amato. Actualul prim-ministru al Italiei și-a înaintat demisia după ce ceruse formarea unei coaliții de unitate națională, care să soluționeze criza provocată de scandalurile de corupție. Președintele Scalfaro a declarat că guvernul trebuie să rămînă în funcție pînă la ținerea unui referendum, la data de 18 aprilie, asupra reformării sistemului electoral. Din capitala Italiei, un corespondent al BBC arăta că presiunile asupra creșterii lirei italiene și numărul tot mai mare de politicieni italieni acuzați de corupție pun sub semnul întrebării strategia președintelui Scalfaro, de menținere a premierului Amato în funcție. Deocamdată, cinci din membrii guvernului Amato au demisionat.

Elegant Practic Plăcut

Orice piesă de mobilier
la comandă sau gata confecționată
la prețuri convenabile
prin
Standard Comercial Moldavia
Str. Bradului nr 5
tel. 122850

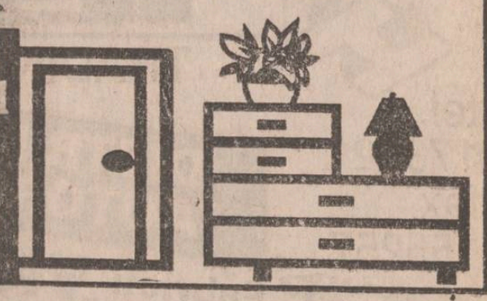

S.C. **UNIREA** S.A. Iași (Întreprinderea de ulei)
Vinde comercianților particulari și de stat

ULEI COMESTIBIL din floarea soarelui
vrac, în vasele clientului.

Preț cu ridicata (adaos comercial 0) 252,17 lei/kg (232 lei/litru)
Prețul cu amănuntul plafon maxim ce poate fi practicat conform Hotărîrii Guvernului - 270 lei/litru.
Programarea la telefon 098/132777 Serviciul Desfacere.

S.C. "FORTUS" S.A. (fost C.U.G.)
cu sediul în IAȘI, Bd. Poitiers 10,
organizează pe data de 15 aprilie 1993,
CONCURS pentru ocuparea a două posturi de
TRANSLATORI
- 1 post pentru limba engleză - germană;
- 1 post pentru limba germană - italiană sau germană - spaniolă

Condiții de înscriere:
- să posede cunoștințe tehnice;
- absolvenți învățămînt mediu sau superior;
- domiciliul stabil în municipiul Iași.

Înscrierile se primesc la sediul societății - Serviciul Resurse Umane, pînă la data de 14.04.1993.
Relații suplimentare la telefon 123500, interioare 251, 201.

Organizația Culturală pentru Tineret
CATHARSIS
anunță toți copiii că, vineri 2 aprilie 1993, ora 15.00 și sîmbătă 3 aprilie 1993, ora 15:00, se vor putea întîlni cu
Babuzduc, Alin și nenea Silviu
în spectacolul
"BABUZDUC - CLUB"
Vă așteptăm!

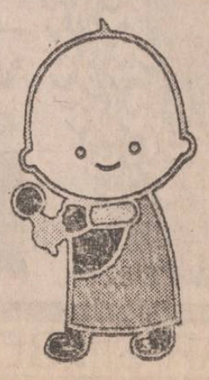

Trandafirii domnului A.D. Xenopol şi Cuibul de păsări din Brătianu

Despre orice putea glumi pe socoteala d-lui Xenopol, numai de trandafirii lui, nu. Era foarte mîndru de ei şi avea dreptate. Avea cei mai frumoşi trandafiri din Iaşi. Cea care recunoştea acest lucru era profesoara emerită Margareta Poni, mezina savantului Petru Poni. Xenopol era prieten cu familia Poni. După ce Matilda divorţase de prof. Vasile Burlă, el o ceruse de soţie dar a fost refuzat. Cu toate acestea, nu s-a supărat şi era veşnic musafir obişnuit în casa Poni. Erau vestite în Iaşi pergola de trandafiri a profesorului, cu soiuri rare cultivate cu mare grijă, şi seratele litarare ale d-nei Cornelia Xenopol-Riria. În casele Xenopol era şi redacţia revistei "Arhive", apărută cu începere de la 1989 ca organ al Societăţii ştiinţifice şi literare. Secţia literară era condusă de profesoara de psihologie Cornelia A.Xenopol, care a publicat şi cîteva volume de versuri, în special patriotice, sub pseudonimul Riria: În saloanele ei literare, Emil Gîrleanu scrie că impresionau jerbele de trandafiri care tronau peste tot şi mormanele de fursecuri. Iar printre ele versurile Ririei. Readucerea acestei case la rosturile ei adevărate ar oferi un pandantiv la casele Pogor şi Gane, aducînd istoria literară mai către noi, deoarece A.D. Xenopol a fost un colaborator de vază al "Vieţii româneşti". Riria n-a reuşit să publice în revista lui Ibrăileanu decît printr-o stratagemă povestită de Mihai Sevastos în "Amintiri de la Viaţa românească" (1956): Xenopol a scris articolul "Rîşnovul lîngă Braşov" în care a intercalat trei poezii ale Ririei din volumul "Cîntece şi poeme". Articolul a apărut, Riria devenind colaboratoare. Aceasta nu l-a împiedicat pe Xenopol să poarte polemici împotriva "Vieţii Româneşti", cum a fost cea împotriva neologismelor ibrăileanu însă i-a răspuns de aşa manieră încît l-a lăsat fără replică. În orice caz, vreau să spun că în această casă înghesuită de matahala, după modelul altor mii de asemenea producăţii, s-a desfăşurat o intensă activitate spirituală legată ombilical de "Junimea", de "Viaţa Românească", de casa "Petru Poni" şi, în esenţă, de o bună perioadă a revistei "Arhiva". De aici înainte începe treaba istoricilor de la institutul care poartă chiar numele lui A.D. Xenopol. Din punct de vedere literar, după plecarea "Convorbirilor literare" la Bucureşti, au luat fiinţă la Iaşi diferite cercuri cum a fost cel din Sărărie al fraţilor Artur şi Raul Stavros, la care a participat şi Creangă. Unii dintre tineri se întîlneau acasă la N. Beldiceanu, alţii la şezătorile Corneliei Xenopol (Izabela Sadoveanu, Artur Gorovei, Elena Sevastos, Const. Anghel, V. Lateş, Şt. Emilian...)

cafeaua de duminică

În orice caz, e o datorie de onoare a laşului de a scoate din mizerie casa Xenopol şi-l rugăm pe dl. prefect Dan Gâlea să treacă peste relaţiile de prietenie care, cică, l-ar lega de dl Gh.Irimia şi să colaboreze cu Primarul la rezolvarea problemei-cheie a dropsitului centru al laşului vechi. Zona acum maidan de gunoaie nu suportă mamuţi. Să fie convinsă de acest lucru d-na arhitect Gilea şi cei din jurul ei. Pe vremuri, exista aici un magazin universal "La cuibul păsărilor", şi-l mai amintesc ieşenii vechi. Între blocul (să-l numim Adace în amintirea senatorului farmacist Iustin Adace) şi bătrînul hotel Binder nu pot fi decît una, două clădiri cu etaj (format vile, spre a se asorta cu cele rămase pe strada V.Conta) şi cu grădini. În special, casa Xenopol, sufocată în est, trebuie să-şi recapete spaţiul de respiraţie în vest. Domnii arhitecţi să privească stilul Casei Asigurărilor (spitalul cu boltă) cel al spitalului Binder, care urmează a fi amenajat şi mica cetate a Hanului Domnesc, şi vor găsi formula. Se pot inspira din vila Petit de pe str. V.Conta (fost Consulatul francez). În orice caz, un front stradal care să atenueze agresivitatea blocului şi chiar a monumentului Gabrielei Adoc-Manole, conducînd spre rotunjimile de dim ale Bibliotecii "Ferdinand". Apropo: dacă bucureştenii au avut, în fine, curajul, să descopere partea ruşinoasă a Arcului de Triumf, de ce n-am da şi noi jos, de acolo, de pe frontonul clădirii, acele scuturi care ascund monografia regelui Ferdinand? Nu e dînsul ctitorul clădirii? Ne bîntuie aceeaşi frică precum cea cu denumirea palatului de peste drum, fosta reşedinţă în refugiu a familiei regale. Înainte de catastrofă i se spunea "palatul reginei Maria", spre a face pandantiv cu "Fundaţia Ferdinand". Între ele se afla statuia "Unirii" a principesei Olga Sturza. Păcat că a fost ciopîrţită de cei care urmăreau anularea istoriei!

În esenţă, rog pe dl. Primar să procedeze cu o diligenţă de orfevrier în privinţa definitivării acestei zone care este decisivă pentru aspectul laşului modern şi totuşi vechi. Chemaţi la lucru arhitecţii, artiştii plastici, căutaţi formele de consult, nu putem lăsa o asemenea problemă în seama unui şef educat în "deratizare" de Biroul I, să chemăm minţi tinere nepoluate, să discutăm public situaţia, să ne şi certăm eventual, dar să iasă ceva deosebit! Eu îmi permit a solicita părerea următorilor: arhitect Veisa, pensionar, ing. Radu Ciornei, pensionar, scriitor Corneliu Ştefanache, directorul Bibliotecii Universitare, care, din biroul său de sus, are sub ochi panorama respectivă, prof. Ion Caproşu, pictor Const. Radinschi, D. Grumăzescu, patronul anticariatului din zonă, Al. Zub, directorul Institutului de istorie "A.D. Xenopol", ing. Ion Metican, pictor prof. Adrian Podoleanu, pictor Val Gheorghiu, plus confraţii de la alte ziare, plus gospodinele care semnează condica de prezenţă zilnic în piaţă, plus...

"Monitorul" acordă o importanţă deosebită acestei probleme şi este alături de opinia publică. Aşteptăm cuvîntul oraşului.

Aurel LEON

ULTIMUL VAGON POŞTAL

Pentru mine, Radio "VOX T înseamnă totul

Vă trimit această scrisoare din dorinţa de a vă face cunoscută nemulţumirea mea în cazul Radio VOX T. Aş putea intitula acest mic răvaş "o scrisoare de protest" sau, dacă vreţi, "o scrisoare deschisă" - dar cui adresată?

Aş adresa-o tuturor oamenilor de bine care au înţeles că Radio VOX T este un post de radio independent, al laşului, al întregului laşi, al tuturor locuitorilor lui: fie ei copii, femei, bătrîni, fie elevi sau studenţi, militari etc. (lista ar putea continua). În consecinţă, nimeni nu are dreptul de a ne răpi acest post de radio, aşa cum nimeni nu are dreptul de a ne obliga să nu-l ascultăm.

Pentru mine, Radio VOX T înseamnă totul!... Da, da!... Totul!!!...

Cînd emisia lui a fost întreruptă, am crezut că îmi va fi foarte uşor să-mi petrec timpul liber şi fără Radio VOX T. M-am înşelat, însă! N-a fost aşa.

După prima zi - 9 martie 1993 - care a trecut deosebit de greu, au urmat şi altele ce au trecut la fel de anevoios!

Norocul meu este că am un casetofon bleg, care, după ce-i aplicam vreo 2 pumni, începea să mîrîie cîte un cîntec de pe o casetă aleasă de mine la întîmplare. M-am plictisit repede de casetofon, aşa încît am trecut la magnetofon.

Aici şi mai mare "trîmbăneala". Pînă pui o bandă (şi începe în sfîrşit să-ţi cînte) îţi vine să pleci în Somalia sau în SUA - Florida că tot sînt căderi masive de zăpadă.

Cu alte cuvinte, peste tot e tragedie! Dar mai ales la laşi, unde un oarecare domn (aşa-zis), Constantinescu Ovidiu, vrea să ne fure tuturor plăcerea de a mai asculta Radio VOX T. Oare de ce sînteţi aşa de rău, domnule Constantinescu? De ce nu vreţi să acceptaţi că aţi pierdut războiul şi că Radio VOX T - Unirea trebuie din nou să emită?

Este un post de radio pe care ni-l dorim cu toţii. Sînt nişte redactori minunaţi. Fie că la microfon se află Paul sau Dan, fie că este Gabi sau Leo, fie că este Cristina sau Irina, Marius sau Olivian (îmi pare rău că nu vă citez pe toţi, dar nu vă cunosc pe toţi), fie că este Sorin Blaga sau Urzică, cel sau cea care vorbeşte ne transferă într-o altă lume. O lume feerică a muzicii bune!

Trăim prin VOX T. Pentru mine, şi cred că pentru mai toţi tinerii ieşeni, înseamnă viaţa, poate ceva mai mult...Da,...ne-am obişnuit cu voi, cu glumele voastre uneori amare sau sărate, alteori incomode sau prosteşti.

Am fost singură un timp. Radio VOX T mi-a alungat oarecum singurătatea, însă acum sînt tot singură, fiincă un domn ce-şi vede doar de interesele personale, uită de noi toţi, noi toţi ieşenii. Ne consideră nişte marionete în mîinile lui. Probabil că se înşală. Nu vom capitula atît de uşor în faţa unei aşa-zise bătălii în forţă. Ascultăm VOX T dimineaţa cînd mă trezeam, peste zi, cînd aveam timp, seara totdeauna, noaptea uneori. Mai precis, 10-11 ore pe zi aparatul meu era deschis. Acum stă pe frecvenţa nu ştiu care, cea a "României - Tineret".

Îmi pare rău că trebuie să-i ascult pe handicapaţii de bucureşteni (iertaţi-mi îndrăzneala, însă nu-i mai suport de atunci, de cînd cu acordarea licenţelor pentru municipiul laşi). Dacă ar fi să fac o referire la "personalul" VOX T, ar trebui să spun: "Sînteţi extraordinari!!!..." Veţi zice că exagerez. Nu! Deloc!

Permanent îmi sînteţi în gînd. La şcoală - la liceu, vorbim numai despre voi, în casă numai despre voi, peste tot se discută despre VOX T.

Şi ce folos că el nu emite?... Ce folos? Ce folos că toţi am rămas cu un gust amar după tîmpeniile de care au dat unii dovadă?... (să nu dau nume)

Asta e!! Ce să-i faci? Întotdeauna ne este dat să pierdem ceea ce este, ce ne este drag, foarte drag. Oare de ce? De ce există atîta nedreptate în jur? De ce există atîta răutate? De ce? De ce? De ce? Trei întrebări retorice...

Aici, închei. Sînt o fidelă ascultătoare a acestui post şi o veşnic cititoare a cotidianului "Monitorul". Sper că voi nu aveţi de gînd să vă luptaţi între voi.

A.M.

S-au redus compensările şi gratuităţile la MEDICAMENTE?

Întrebarea şi-a pus-o pensionarul, vecinul meu Dumitru Zaitz, mereu la curent cu ceea ce se scrie în presă şi se aude şi vede la radio şi TVR.

Şi-a pus-o pentru el şi pentru studentele pe care le are în gazdă, acum, în ultima vreme, de cînd cu penuria ... paralelor.

Că omul, vecinul meu, a auzit un necaz: sîmbătă, 27 martie a.c., după amiază, a apelat la Salvare. Studenta reclama mari dureri în gît şi temperatură. A venit asistenta. Apoi medicul. I-a eliberat reţeta necesară procurării medicamentelor şi, într-un suflet, fata - chiar ea, a alergat la farmacia din Piaţa Unirii. Aici - surpriză: nu i s-a acceptat gratuitatea oferită de medicul salvării şi a trebuit să scoată din buzunar cei 1600 de lei cît i-a calculat farmacista pentru medicaţia trebuitoare.

Aşa că vecinul meu, la aflarea veştii restrîngerii gratuităţii, a rămas cu întrebarea: s-a zis cu compensările şi gratuităţile la medicamente, cum s-a întîmplat şi cu reducerile de 50% la călătoriile CFR? Întrebare care-şi menţine concreteţea şi prin faptul că, a doua zi, apelînd tot la serviciile Salvării, studenta a fost transportată la spital unde, după investigaţii, schimbîndu-i-se diagnosticul bolii, medicamentele cumpărate în ajun, cu renunţări studenţeşti, i-au devenit inutile. Măcar de-ar fi fost gratuite. Acum ce facem cu ele? I le primeşte farmacia pentru revalorificare? O întrebare studenţească de data aceasta.

Ion N. OPREA

Scrisorile trimise spre publicare trebuie să poarte semnătura şi adresa completă (eventual numărul de telefon) ale expeditorului. Vă rugăm să fie cît mai concise şi să nu conţină acuzaţii nefondate la persoane. (MONITORUL)

Apel al Alianţei Civice către cetăţenii Iaşului

Gospodărirea unui oraş de proporţia şi pretenţia laşului reprezintă o problemă de mare responsabilitate ce priveşte pe toţi locuitorii săi, iar nu numai pe liderii unor partide. Aceştia din urmă pot fi mînaţi, în mare măsură, de interese înguste de grup, la noi fiind deocamdată predominante ori cele de tip autentic democratic ori cele de tip mafioto-comunist. În prezent, în România, cele mai gălăgioase voci sunt cele ale falşilor democraţi, răspunsul societăţii civile - al cetăţenilor conştienţi de interesele lor - fiind, încă, timid. Astfel se induce în rîndul mulţimii o atmosferă de teamă şi suspiciune, fiind acuzaţi în primul rînd reprezentanţii Opoziţiei democratice aleşi ca primari, dar şi liderii de sindicate sau de partide ce nu provin din fracţionarea PCR. Cazul se repetă şi la laşi, unde primarul ales - dl. C. Simirad - este reprezentantul celei mai importante alianţe de formaţiuni democratice, prestigioasa Convenţie Democratică - CDR. Nedorind ca, prin introducerea unei adevărate democraţii în ţară, să-şi piardă privilegiile (obţinute sub comunism şi păstrate şi azi), în detrimentul majorităţii cetăţenilor, forţele reacţionare au început (chiar a doua zi după alegerea primarului Simirad) o campanie de discreditare a sa, "vînînd" şi inventînd defecţiuni ale Primăriei şi primarului. Cotidianul "Opinia", dar nu numai, a excelat în această murdară campanie. Însă toţi ştim că "Opinia" este fosta "Flacără a laşului" - organul local PCR.

Ce nu spun detractorii d-lui primar: că Primăria nu are buget, că oamenii vechiului regim conduc ori "trag sforile" în unităţile de gospodărie locală, în loc să-şi facă treaba pentru care sunt plătiţi (curăţenia şi transportul în comun ale oraşului, reparatul străzilor ş.a.m.d.), că în consiliul local şi cel judeţean majoritari sunt actualii stîngişti, adică "foştii". Nu mai spun "binevoitorii": că dl. Simirad nu acordă favoruri nimănui, că respectă legea (aşa bună-rea cum este ea făcută de stîngiştii ce au predominat şi predomină parlamentul). Acuzatorii primarului democrat nu amintesc nimic de cei ce încearcă să-i influenţeze în rău, deşi nu-i străini de acest lucru.

Ieşeni, avem şansa de a fi aleşi un om cinstit. Să nu irosim această ocazie şi să fim solidari cu primarul, criticîndu-l doar atunci cînd este cazul şi oferindu-i sprijinul nostru! Să-i arătăm ce nu-i în regulă în oraş, să-i trimitem propunerile noastre! Să nu ne mai lăsăm induşi în eroare de cei care-şi doresc numai propriul profit, de cei ce nu pot fi decît lichele! Ieşeni, să devenim adevăraţi cetăţeni, să depăşim condiţia de simpli locuitori, pe capul cărora creşte numai mizeria!

ALIANŢA CIVICĂ
Filiala Iaşi

COMUNICAT

La Iaşi s-a constituit COMITETUL CETĂŢENESC PENTRU SPRIJINIREA ACTIVITĂŢII PRIMARULUI. Analizînd starea de lucruri şi atitudini de la Iaşi, unde primar a fost ales reprezentantul Convenţiei Democratice - dl. Constantin Simirad, CCSAP declară următoarele:

- Actuala legislaţie este inadecvată perioadei de tranziţie (încă insuficient de sigură către adevărata democraţie), iar de aceste neajunsuri nu poate fi învinuit primarul laşului, ci numai parlamentul trecut (dominat de FSN) şi cel actual (dominat "dizidenţii" fesenişti, adică FDSN-ul de azi şi de sateliţii săi de extremă stîngă);
- Administraţia locală nu-şi poate desfăşura activitatea pentru care a fost aleasă, fiind împiedicată de Guvern, care refuză adoptarea cu prioritate a legii bugetelor locale, singura modalitate prin care taxele şi impozitele colectate de la cetăţeni ar putea fi, în parte, folosite la buna administrare a oraşului;
- Respinge atacurile nefondate din presă la adresa d-lui Simirad, acţiuni ce se regăsesc şi în alte oraşe cu primari democraţi. Acest lucru dovedeşte o campanie concentrată a cercurilor neocomuniste (din sînul Puterii) de discreditare a reprezentanţilor aleşi ai CDR sau ai altor grupări democratice;
- Persoanele ce se declară public ca fiind responsabile de alegerea primarului (şi care acum fac un adevărat bâlci, cerîndu-şi ipocrit scuze alegătorilor) nu au nici un merit în această chestiune, ci din contra, pot fi mulţumite că nu au făcut aproape nimic în acest sens;
- Susţine comportamentul onest şi în respect faţă de lege al primarului C. Simirad, chiar dacă de multe ori această lege este nedreaptă şi proastă, ca expresie a celor ce au elaborat-o;
- Cheamă locuitorii-cetăţeni ai municipiului laşi să ni se alăture în susţinerea activităţilor primarului de administrare eficientă a urbei, în spiritul şi litera legii, pentru un oraş curat şi fără de corupţie.

ing. Constantin Asandei
preşedintele Comitetului Cetăţenesc pentru Sprijinirea Activităţii Primarului

KINO
Centre pentru închiriat casete video tv.
De acum nu mai sînteţi singuri!
magazin AMEDEEA, Str. Sf. Vineri nr. 32 (lîngă UMF), zilnic între orele 8.00-19.00
NOU! bar-cofetăria MOBY DICK, Complex Studenţesc Tîrgu Mureşului
O ALTERNATIVĂ!
KINO

monitorul
cotidian de informaţii
COMENTARII

Idealism şi comunism

Cu un secol în urmă, Dostoievski avertiza că Rusia e ameninţată de un coşmar, avînd, desigur, în vedere că acest coşmar e comunismul. Şi, în semn de împăcare cu destinul, afirma că probabil "bietul popor rus a fost dat pe pămînt pentru a se experimenta pe pielea sa cele mai străşnice idei". Marele scriitor a fost şi un bun profet. Acum, cînd era comunismului pare a apune, e uşor de înţeles de ce Rusia şi nu o altă ţară. Se ştie, la ruşi există o tendinţă neînţeleasă de a împinge toate manifestările pînă la extremă: dragostea, ura, speranţa, credinţa, îndoiala etc. Şi această lipsă de măsură, în mod firesc, e pedepsită. Împlinirea vine în urma unei imense suferinţe.

Cînd grecii antici, sub presiunea fortelor oarbe ale destinului, erau siliţi să depăşească limita, mai tîrziu, devenind conştienţi de greşeală, fără să ezite, se autopedepseau. Ruşii niciodată n-au devenit conştienţi de o încălcare a limitei ce, de fapt, reprezintă sacrul existenţei umane, astfel pedeapsa venea din afară, de la providenţă. Şi aceasta, fiindcă, spre deosebire de greci care-şi cunoşteau limita, ruşii niciodată n-au intuit-o. De aici un etern complex al vinii şi o permanentă pocăire pentru a-şi ispăşi această vină.

Să ne amintim de mişcarea decembristă care încă pe la începutul secolului XVIII, cînd monarhia era în floare, au lansat lozinca: "Zdrobiţi orînduiala cea crudă şi nedreaptă!" Şi această mişcare a fost alcătuită din păturile de sus ale societăţii. În continuare, cele mai luminate minţi, de la Puşkin pînă la Dostoievski au chemat poporul la schimbare. Însă, de fiecare dată, precizau că noua societate trebuie să se întemeieze după nişte idei absolut originale, ce nici într-un caz să nu copie modelul occidental. Şi această dorinţă orgolioasă şi utopică de a construi cea mai dreaptă societate de pe pămînt a suferit un eşec grandios, de pe urma căruia de abia începem cîte ceva să învăţăm.

De idealismul suav şi transparent, de care la un moment dat era supraîncărcat spaţiul Rusiei, a beneficiat extrema opusă: materialismul pragmatic. Astfel, Lenin, finanţat de forţele reacţionare din Occident ce doreau să distrugă Rusia, printr-o lovitură de stat a făcut Marea Revoluţie Socialistă din Octombrie. O revoluţie făcută în stilul celorlalte revoluţii care au mai avut loc pe glob, inclusiv şi cea recentă, de la Bucureşti.

România, cred, e prima ţară în Balcani unde comunismul a prins rădăcini adînci. Dacă în Rusia el s-a instaurat, ca o răzbunare crudă faţă de iluziile donquihoteşti al idealiştilor ruşi, la noi comunismul s-a acomodat repede, graţie stării intermediare dintre extreme, adică datorită bunătăţii, credulităţii, blîndeţii noastre. Am fost loviţi în locul cel mai slab, devenind astfel sclavii unei totale dezinformări pe care noi înşine am promovat-o împotriva noastră. În '60, Dej a reuşit să scoată armata sovietică din România, iar în '68 Ceauşescu a condamnat intrarea tancurilor ruseşti pe străzile Pragăi, astfel s-a creat o falsă atitudine negativă faţă de Moscova. Şi în acelaşi timp s-au mărit sentimentele de pietate faţă de "conducătorul iubit", uitînd cu desăvîrşire că, de fapt, el reprezenta Moscova pentru noi. Şi datorită sentimentelor oarbe, astfel, puterea Moscovei asupra noastră se mărise. Aşa precum promovarea exagerată şi schimonosită a folclorului a intensificat sentimentul pseudonaţional. Scoaterea armatei ruseşti din România, am certitudinea, se datorează nu atît "neatenţiei" lui Hruşciov, ci mai degrabă experţilor de la KGB, care au reuşit să depisteze cu precizie caracterul românului.

E absurd să se creadă că numai după trei ani de la căderea comunismului România a scăpat de obsesiile Moscovei. După inerţie, cel puţin, această obsesie mai persistă. Cînd la Kremlin se anunţă vreun cutremur de ordin politic, e firesc, primele semne ale seismului se simt la Cotroceni.

Basarabia - "provincie de fum şi umbre colorate"- după cum se exprima un poet mai tînăr. În toţi anii comunismului ea a fost o pistă de unde au fost lansate stele politice de tipul lui Brejnev, Cernenco, Şciolocov şi alţii şi de unde s-au cărat spre Moscova, ca de altfel şi din România vagoane de fructe, legume, vinuri şi carne congelată. Pămîntul fertil şi munca sălbatică au făcut să-i rămînă şi ţăranului suficiente bunuri materiale. Astfel, problema unirii puţin îi interesează. Ea se rezumă, pentru ei, doar la aceea că vagoanele cu bunuri materiale pur şi simplu ar putea să ia o altă direcţie. Şi e firesc să creadă astfel.

Igor ISAC

PULS PULS PULS PULS PULS

Lupta împotriva corupţiei nu va cruţa pe nimeni la Iaşi

Tema corupţiei în administraţia publică şi în celelalte domenii începe să preocupe toate minţile. Faptul că Puterea a emis un semnal limpede, prin care este voie să se facă dezvăluiri asupra persoanelor corupte a pus pe gînduri pe multă lume. La noi în judeţ, spre exemplu, se simte deja o stare de tensiune deosebită. Nu mai funcţionează principiul de acoperire a unuia pe celălalt, pe principiul "Corb la corb nu-şi scoate ochii", ceea ce înspăimîntă pe mulţi. Începe să fie clar pentru toată lumea că actuala Putere este dispusă să sacrifice cîţiva pioni din teritoriu, pentru a compensa oarecum marea nepopularitate de care se bucură în prezent din cauza nivelului de trai scăzut pe care îl asigură populaţiei, inclusiv din cauza efectelor nepopulare ale ridicării subvenţiilor după 1 mai. Deci, Puterea va declanşa, pe teritoriu, un război necruţător împotriva corupţiei, indiferent despre cine va fi vorba. Vom asista, probabil, la spectaculoase arestări, la condamnări şi mai spectaculoase.

Vor fi dezgropate, fără îndoială, cazuri mai vechi, tratate şi în cotidianul "Monitorul", dar care au fost puse sub lacăt în mod discret, cum ar fi împrejurările care au dus la construirea "blocului nomenclaturii" G6 din strada Armeană, împrejurările care au dus la transformarea CAP Ciurea în societate pe acţiuni, ca să nu mai vorbim despre înaltele oficialităţi locale despre care se zvoneşte că ar fi participat la "sistemele de întrajutorare", înscrise pe poziţii de prioritate, de pe urma cărora au şi încasat "primele". Toate se vor afla, pînă la urmă, chiar dacă, în prezent, se mai crede că adevărul poate fi ocolit, prin refuzul celor în drept de a pune la dispoziţie presei acte referitoare la cazuri de corupţie, unele instrumentate deja pînă la faza finală. De la cotidianul "Monitorul" s-a vorbit la Guvern, la Ministerul de Interne şi de Justiţie, chiar şi la Preşedinţie, de unde s-au primit semnale încurajatoare, care dovedesc, încă o dată, că intenţia de a se porni lupta împotriva corupţiei nu este o glumă electorală şi demagogică. De la Bucureşti s-au primit recomandări ca să trimitem toate numele funcţionarilor publici care refuză să pună la dispoziţia presei documente şi acte referitoare la corupţie. Pedeapsa celor care refuză să facă aşa ceva va fi drastică: schimbarea din funcţie sau mutarea disciplinară în alt judeţ. Este deja notoriu faptul că peste tot este corupţie, că oriunde te mişti trebuie să dai din urechi ca să ţi se rezolve ceva. Nu există nici un cetăţean al ţării care să nu recunoască, deschis, că în ţara asta "se fură" şi că toţi umblă numai după ciubucuri, peşcheşuri şi alte cadouri la plic. În sfîrşit, se porneşte lupta împotriva corupţiei. Asta nu înseamnă că, peste cîţiva ani, nu vom mai avea nici o persoană care să dea din urechi pentru a face un lucru pentru care este plătită de stat să-l facă. Oricum, frica păzeşte bostănăria, aşa că şi corupţii noştri vor fi mai atenţi cînd se joacă cu focul. Nu va mai fi ca înainte. Orice persoană care consideră că a fost victima unei mafii, a unei persoane corupte, este rugată să se prezinte la redacţie şi să povestească că a păţit, ce a dat şi cum a dat şi ce i s-a oferit. Chiar dacă darea şi luarea de mită se dovedesc numai prin flagrant, e bine să ştim cine se ocupă cu luarea de mită pentru facilitarea unor servicii. Să nu ne temem; indiferent ce funcţii au dumnealor, semnalele de la Bucureşti sînt pozitive: putem să-i zdrobim, dar să nu aşteptăm prea mult, pentru că s-ar putea, peste vreo trei luni, să se închidă robinetul cu lupta împotriva corupţiei.

Cornel CRISTOIU

SPORT

PE GAURA CHEII

• "Păcat că nu ești rus!"

Antonio Carlos, unul din jucătorii echipei de fotbal F.C. Porto, a cam dat-o în bară în ultimul timp: i-a insultat pe antrenorii formației și s-a certat serios cu coechipierul său Polinho Santos. Președintele clubului l-a chemat la ei pentru a-l mai tempera, dar Carlos a avut o atitudine reprobabilă și în fața acestuia. Enervat pînă-n ultima fibră, președintele i-a strigat: "Mare păcat că nu te-a făcut Dumnezeu rus! Te-aș fi trimis în Siberia să paști oile pentru tot restul vieții!"

• "El este mare, el este rotund..."

Nu, nu e vorba nici pe departe de vreun imn de slavă închinat lui Fidel Castro, după modelul celebrului "Cel bun, cel mare, cel viteaz" care-i gîdila plăcut urechile lui tătuca Nicolae. Este doar refrenul unui cîntec pe care suporterii echipei de fotbal Coventry City i l-au dedicat idolului lor, Mick Quinn. Acesta a înscris 14 goluri în ultimele 15 partde de campionat. Și de fiecare dată cînd perforează plasa porții adverse, Mick deslușește imnul tribunei: "El este mare, el este rotund... El marchează la fiecare meci..."

• Vogts-Kohl, o prietenie durabilă

Într-un interviu acordat televiziunii germane, selecționerul echipei naționale de fotbal, Berti Vogts a declarat că unul dintre cei mai buni prieteni și sfătuitori ai săi este cancelarul Helmut Kohl. "Cînd am probleme cu echipa, îl sun pe Helmut și îi cer punctul său de vedere. Asta mă ajută foarte mult." Kohl, un mare iubitor de sport, a rămas celebru prin gestul său de după finala C.M. din 1990, cînd a coborît pe gazon și a sărbătorit victoria împreună cu fotbaliștii germani.

• Barcelona începe campania de transferări

Deși ținut o bucată de vreme secret, ultimul transfer reușit de clubul catalan F.C. Barcelona a fost "descoperit" de presă. Este vorba de jucătorul croat Goran Vucevici (21 de ani), pentru care spaniolii au plătit 1 milion de dolari și care va evolua la noua sa echipă din sezonul viitor. Deocamdată își încheie conturile cu Hajduk Split.

Ion C.

Suflet de microbist

O decizie previzibilă

Așadar, domnul Adrian Pascal nu mai este președintele Federației Române de Handbal. Era previzibil încă de la 28 ianuarie 1993, cînd binecunoscutul businessman ieșean a fost suspendat din funcție și o cvasicertitudine după catastrofa Națională din Suedia. Dar să recapitulăm faptele:

La 27 octombrie 1992, domnul Pascal este ales în funcția supremă a forului handbalistic național, învingînd o concurență redutabilă. Mai întîi, era vorba de prof. Ioan Kunst Ghermănescu, confundat prin el însuși, cu istoria plină de succese a handbalului românesc. Apoi, celebrul Viorel Catarama, intens mediatizat ca om politic și, mai ales, ca om de afaceri. Deci, oarecum, pe terenul domnului Pascal. Și totuși, Federația a optat pentru ieșean, fiind repede convinsă de cele 50 de milioane promise de acesta. Iar domnul Cataramă a fost nevoit să se consoleze cu... tenisul!

Dincolo de euforia care a cuprins lumea sportului ieșean, una din declarațiile date de domnul Pascal cotidianului nostru, imediat după alegere, m-a cam pus pe gînduri. "Voi face la Iași o școală de handbal mai puternică decît cea de la Rm. Vîlcea!", spunea proaspătul președinte al F.R.H. Deci, domnul Pascal se angaja să susțină handbalul ieșean și prin extensie cel moldovenesc, dintr-o poziție care prin natura sa cerea imperios obiectivitate. Faptele sînt cunoscute. Domnul Adrian Pascal a refuzat să aloce suma respectivă Federației, motivînd că va da banii direct cluburilor și loturilor. Pe de altă parte, domnia sa a continuat să sponzorizeze unitățile handbalistice de orice nivel din orașul nostru. A mai urmat "fronda" Clubului H.C. Aura în legătură cu refuzul trimiterii a două jucătoare la lotul de tineret. Cele două sportive au fost suspendate, iar domnul Pascal nu a putut avea nici un cuvînt de spus. Aspecte relatate pe larg în paginile "Monitorului"

Decizia din 19 martie pare mulțumitoare pentru toată lumea. Pentru Federație, care a dorit-o. Pentru handbalul ieșean, care poate fi ajutat mult mai eficient în această situație (bineînțeles, dacă domnul Pascal își menține intențiile). Și să nu uităm că H.C. Aura începuse deja să fie șicanată de către arbitraje prin deplasări, ca fiind "echipa lui Pascal". În final, decizia este benefică, chiar și pentru domnul Pascal, care ne-a declarat că se simte ușurat de o povară.

În fond, problema e simplă. Domnul Adrian Pascal, ales în fruntea unui for sportiv național, n-a putut renunța la condiția de ieșean!

G.I. NICOLAE

În lipsă de alte distracții, englezii au inventat

"Mount-Everest Marathon" - cel mai groaznic maraton din lume

• concurenții aleargă la 5000 metri altitudine și temperaturi sub 0°C •

Englezii s-au cam plictisit de obișnuitele maratoane care se organizează astăzi în fiecare colț de lume și sînt cîștigate, în proporție de 90 %, de reprezentanții Africii. Cîțiva londonezi cu imaginație s-au gîndit să organizeze și ei o întrecere de alergare pe distanța de 42,195 km, exact cît lungimea maratonului. Neobișnuit la acest concurs este faptul că el nu se desfășoară pe șoselele unei localități oarecare, ci pe vîrfurile înzăpezite ale Everestului!

"Mount-Everest-Marathon" a debutat în 1987 și are loc din doi în doi ani. Cei dornici să participe la această bizară competiție trebuie să achite mai întîi o taxă de 1700 de lire (aproximativ 3000 dolari), în care este inclus și prețul transportului cu avionul de la Londra la Katmandu și înapoi. Cei care, odată ajunși la Katmandu, își fac iluzii că mai trebuie doar să-și tragă tenișii în picioare și să înceapă cursa au parte de o dezamăgire cruntă. Locul startului se află la două ore de mers pe jos de tabăra de bază a alpiniștilor ce atacă vîrfurile Everestului. De la Katmandu pînă la această tabără sînt 500 de kilometri care se parcurg cu autobuzul și încă vreo 250 care trebuie străbătuți pe jos, în urcuș continuu. Înseamnă, în total, 17-18 zile de "antrenament". Dar acest "antrenament" își are rolul său bine stabilit: concurenții se aclimatizează din mers și cînd ajung sus, la 5000 de metri altitudine, nu mai resimt cu atîta greutate procentul de doar 10 % al oxigenului din atmosferă. Sportivii sînt însoțiți în această expediție de 10 medici, 4 bucătari, o duzină de șerpași și 100 de hamali, cu alimente, medicamente și corturi.

E foarte firesc ca nu toți participanții inițiali să mai fie capabili de a lua startul. Așa s-a întîmplat în 1991 cu scoțianul Sinclair Gair care a leșinat din cauza lipsei acute de oxigen. "Valizii" pornesc în cursă la ora 7 dimineața (cînd temperatura este de -25 grade C), de la altitudinea de 5184 m costumați cu îmbrăcăminte de ploaie și de vînt, că căciulită și ciorapi-pantaloni de lînă, la care se adaugă mănușile, ochelarii de soare și un fluier folosit la nevoie ca mijloc de semnalizare. Calvarul durează între 4 și 9 ore. Din cuprins: treceri peste ghețari, podețe fragile de lemn, prin ape reci ca gheața și grohotișuri, întîlniri neașteptate cu yakul, un animal asiatic deloc prietenos cu omul. La ultima ediție, cea din 1991 au participat 57 de bărbați și 7 femei. Linia de sosire a fost trecută doar de 31 de bărbați și două femei. Germanul Stefan Schlett care s-a îmbolnăvit de gripă galbenă a trebuit să fie transportat în patrie cu un avion sanitar. Și cu toate acestea la vară se organizează ediția a IV-a a maratonului "Mount Everest". Aveți 3000 de dolari?

Ion C. TEODOR

Japonezii vor să modifice regulamentul fotbalului!

Un sondaj de opinie efectuat în Japonia a scos în evidență faptul că iubitorii fotbalului din această țară nu sînt satisfăcuți de partidele terminate la egalitate. Concepția spectatorului nipon e simplă: ori victorios, ori învins! Luînd act de această stare de lucruri, Liga profesionistă de fotbal din Japonia a anunțat că dorește să introducă un amendament regulamentului elaborat de International Board: în cazul în care, după 90 de minute, scorul meciului este egal, să se joace încă două reprize de cîte 10 minute. Dacă egalitatea se menține, fie să se recurgă la lovituri de la 11 metri, fie să se mai joace pînă la primul gol înscris. Deși la început FIFA a "strîmbat din nas", conservatorii forului fotbalistic mondial au cedat și le-au permit japonezilor ca în prima ediție a propriului lor campionat profesionist (ce debutează în toamnă) să joace după acest inedit regulament. Cît de benefic va fi experimentul rămîne de văzut.

(I.C.T.)

La Sport-Fan Club Iași.

Declarații spectaculoase

• **DUMITRU OLTEANU** (antrenor de handbal la Liceul cu program sportiv): **"Marius Ionescu rămîne la Iași în anumite condiții".**

• **CONSTANTIN CORDUNEANU** (vicecampion mondial la lupte libere): **"Am fost aruncat ca o cîrpă de către cei de la Steaua".**

• **PETRE MĂGUREAN** (baschetbalist la Politehnica): **"La Iași, sportul se face pe principiul păcii și prieteniei între popoare"**

Ieri, în cadrul tradiționalei întîlniri săptămînale ale Sport-Fan Clubului din Iași, au fost invitați, ca de obicei, cîteva din personalitățile care se ocupă de starea sportului ieșean. Din declarațiile consemnate, spicuim pe cele mai interesante:

• **HANDBAL**: Domnul Dumitru Cîteanu, profesor la liceul cu program sportiv din Iași, a fost întrebat despre posibilitățile de promovare ale handbaliștilor de la Poli Mecon. Domnia sa s-a arătat sceptic, opinînd că "antrenorii nu acordă destulă încredere rezervelor". În legătură cu zvonurile privind plecarea de la Iași a talentatului jucător Marius Ionescu (căpitan al echipei naționale de juniori și component al selecționatei de tineret), domnul Cîteanu ne-a spus că "Marius rămîne la Iași în condițiile în care reușește la facultate și negociază un salariu în jurul a 50 000 lei".

• **LUPTE**: Campionul național și vicecampionul mondial la lupte libere, Constantin Corduneanu, s-a reîntors la Iași, după ce a evoluat o perioadă sub culorile Clubului Steaua și la un club din Elveția. Talentatul sportiv a declarat: "Am fost aruncat precum o cîrpă de cei de la Steaua, fiind considerat vinovat de pierderea titlului național pe echipe, deși finala s-a încheiat cu 8-21". La rîndul său, reputatul făuritor de talente ieșean, Vasiliu Țuchel, ne-a spus: "C.S.S. Unirea asigură toate condițiile pentru frații lui Corduneanu, care vin tare din urmă (unul dintre ei este deja campion mondial de cadeți - n.r.), dar bugetul alocat este mic și noi am încercat să propunem cifrele direct la Minister. Lucrul s-a dovedit imposibil, pentru că Oficiul Județean pentru Tineret și Sport este subordonat M.T.S., iar noi, ca unitate sportivă școlară, Ministerului Învățămîntului și Științei. În ceea ce-l privește pe C. Corduneanu, noi nu-i vom pune bețe în roate, dacă va dori să se transfere din nou în străinătate. Mai mult, el ne-a promis că în cazul unui nou contract în Elveția, va face demersurile necesare cu noul său club, pentru a ajuta C.S.S. Unirea".

• **BASCHET**. După tentativa ratată de promovare de la Craiova, unul dintre protagoniști, Petre Măgurean, face declarații incendiare: "În România, de-abia acum se aplică experimentul Daciadei. Mai ales la Iași se face sport pe principiul păcii și prieteniei între popoare, adică pe gratis. De altfel, la vară, jumătate dintre componenții echipei ieșene, vor părăsi orașul". Mai multe amănunte despre baschet, după conferința de presă care are loc la clubul Politehnica.

George ANGHEL

Divizia micilor ambiții

Avansul lui C.F.R. Tepro crește!

Liderul seriei ieșene a diviziei C, C.F.R. Tepro Iași a surclasat cu 6-0 pe "Unirea" Valea Seacă. După un meci în care nu s-a pus decît problema scorului, echipa ceferistă și-a consolidat poziția în clasamentul seriei, luînd o importantă opțiune în lupta pentru promovare. Se pare că celelalte pretendente, Metalul Pd. Iloaiei și Foresta Ciurea, au pierdut contactul cu liderul, pierzînd puncte prețioase în jocurile din etapa de duminică. Vă prezentăm rezultatele: Voința Moțca-Suprem Iași 0-1; Victoria Belcești - FORTUS Iași 0-0; Unirea Mircești-Metalul Pd. Iloaiei 3-0; Mobila Iași - Progresul Iași 0-1; Loctrans Iași - Gloria Bălțați 1-3; Viitorul Siretul Pașcani - Unirea Ruginoasa 3-0; C.F.R. Tepro Iași - Unirea Valea Seacă 6-0; Politehnica Iași II - Foresta Ciurea 6-0.

Leonard CĂNĂNĂU

Păcăleli...

(Semisurpriză)

ORIZONTAL: 1) Începutul lui Aprilie! * Păcăleala pescarilor. 2) Păcălici (fem.; pl.). 3) Păcălelile unor jucători...4) Poate păcăli dar nu e păcălit.* DIG DE PIATRA! 5) A păcăli * RĂZBOI. 6) Nu se lasă păcăliți de spusele Domnului * Sfîrșitul unui șarlatan! 7) PERSOANĂ DINTR-UN NEAM GERMANIC! * A SPUNE ADEVĂRUL. 8) MINCINOS. 9) Ultimele păcăliturii * SUNET DE TROMPETĂ! * A luat plasă... 10) Păcăleli întinse de speculanți.

VERTICAL: 1) Te păcălesc văzînd cu ochii. 2) Păcălici (pl.). 3) POPOR NEMIGRATOR DIN FAMILIA TURCILOR. 4) Astea nu-s păcăleli (masc.) * Păcăleală...familiară. 5) EXCLAMAȚIA NELĂMURITULUI * A păcăli cu vorbe dulci. 6) CA EL...NU-I ALTUL MAI IUTE LA MERS * INDIVID (pop.)! 7) BĂUTURA MARINARILOR! * Ușurător. la o păcăleală. 8) PĂCĂLITĂ * Miezul unei păcăleli! 9) DIN ALTĂ PARTE * JET! 10) Păcălit

Dicționar: LOM, TOG, TAN, ORM.

George SĂNDULEAN

NUMERE DIN JUDEȚE!

ORIZONTAL: 1) 5-BT-3876. * 3-BR-231. 2) 32-CL-1258 * 6-TL-120. 3) 2-SM-723 * 5-NT-3135. 4) VASLUI * 4-CV-1464. 5) 6-BT-5878 * BRĂILA. 6) 2-GL-125 * 9-BN-852. 7) 8-BN-920. * 2-MH-1682. 8) 7-B-8657 * 4-SV-350. 9) 7-TR-5862 * 6-MH-762. 10) 5-IL-272. * 6-B-7865.

VERTICAL: 1) 3-VS-4212 * MARAMUREȘ. 2) 4-BN-853 * 4-CV-6524. 3) 8-CL-120 * 21-GL-6525. 4) 36-CT-5646 * 4-HD-870. 5) ARAD * 3-B-98656. 6) 2-BN-489 * MUREȘ. 7) 6-BT-7878 * IAȘI. 8) 2-VN-343 * 3-NT-5215. 9) 2-HR-720 * 1-B-56396. 10) 1-B-28259 * 1-AG-420.

Bogdan GRIGORIU

Societatea Medicală
PRO FAMILIA
O CERTITUDINE PENTRU SĂNĂTATEA FAMILIEI DVS.
Consultații medicale de înaltă competență pentru orice problemă de sănătate
informații și programări la tel. 131043, zilnic între orele 10-18, sau la sediul din Str. Chișinăului (Țuțora) nr. 11 C, bl. E1.

Pentru a semăna cît mai bine cu Madonna,

Un tînar american a plătit 5000 de dolari pentru un implant de sîni

Ceea ce îl dovedește pe Kelly un american în vîrstă de 22 de ani de toate celelalte sosii masculine ale MADONNEI este pieptul. Kelly este posesorul unor sîni superbi care l-au costat suma rotundă de 5.000 de dolari.

Acești sîni sînt acoperiți uneori de sutiene psihedelice, copii exacte ale celor purtate de controversata "madonă"

Machiajul pentru o replică perfectă. Chiar dacă pieptul are un volum inferior celui al starului.

Dorința cu orice preț de a-și imita idolul în cazul lui indică obsesia...

Kelly avea 16 ani cînd, privind la televizor o emisiune consacrată cîntăreței a simțit furnicături prin tot corpul. O voce interioară i-a șoptit: "Și tu vei fi Madonna". Într-o zi prietena lui din acea perioadă i-a propus să se machieze și să probeze toaletele extravagante purtate de celebra vocalistă.

"Pe stradă toți băieții nu aveau ochi decît pentru mine", își amintește Kelly.

Plimbarea și obiceiurile stranii ale acestuia au căpătat o asemenea amploare încît prietena respectivă, exasperată și geloasă, l-a părăsit. În secret Kelly și-a transformat camera într-un adevărat sanctuar, continuînd în secret să se travestească. Acest lucru a continuat pînă în seara cînd părinții lui s-au întors mai devreme acasă și spre stupefacția și groaza lor și-au descoperit fiul deghizat în titlul unei melodii a Madonnei Material Girl.

Șase luni mai tîrziu, fiul "nedemn" a dispărut de acasă. A fost descoperit după un timp într-un local de noapte din Miami în calitate de vedetă într-un spectacol hai să-i spunem pervers.

Din punct de vedere sentimental, duce o existență liniștită alături de prietenul lui, cuibul dragostei lor fiind un mic apartament cu două camere. "Prietenul" este un individ fidel care nu are nimic de-a face cu cuceririle, adesea efemere, ale vampei sulfuroase. Madonna - cea adevărată - ar face bine să-i ceară sosiei rețeta pentru a putea păstra (în sfîrșit) un bărbat...

P.G.

Părul, buzele, farmecul, alunița, atitudinea, surîsul seducător... și totuși nu este Madonna. Este doar Kelly în pielea idolului său.

Marile farse ale zilei de 1 aprilie

Ce se mai știe astăzi despre celebrele păcăleli de 1 aprilie care constituiau odinioară deliciul cetățenilor care doritori să sărbătorească cu zîmbetul pe buze sosirea primăverii? Au mai rămas doar poante anonime, avîndu-i ca autori pe cîțiva puști farsori de duzină.

Dar unde sînt acele mistificări senzaționale, de proporții colosale care făceau să se vorbească despre ele zile în șir?

Să ne referim numai la celebra emisiune de radio realizată de Orson Welles în Statele Unite pornind de la romanul lui M.G. Wells, "Războiul lumilor"? Emisiunea părea să fie un fel de mesaj al Apocalipsei și a stîrnit panică pe tot teritoriul american.

Să aducem deci astăzi un gînd bun lui Orson Welles. Să nu-l uităm pe Paul Birault care în 1913 a inventat un personaj politic HEGESIPPE SIMON și i-a păcălit într-un asemenea hal pe vreo sută de deputați încît aceștia s-au asociat să ridice un monument în onoarea acestui mare "educator al democrației". Să-i aducem un omagiu și ziaristului Robert Escarpit, care în 1953 a inaugurat cu mare fast o statuie în memoria lui Jean-Sebastian Mouche, fondatorul unor vapoare imaginare purtînd același nume.

Să-i salutăm pe farsorii care în 1920, au provocat aderarea a jumătate din cauza deputaților la Comitetul de apărare al Poldavilor, popor oprimat și total inventat din Europa centrală.

Să păstrăm un moment de reculegere în memoria celor care au reușit să vîndă unor fraieri turnul din Pisa și turnul Eiffel (de două ori). Să nu uităm de Amédé Cloux care și-a publicat una dintre poeziile sale în ziarul "La Liberté" pretinzînd că era un poem inedit scris de Charles Baudelaire. Nici de fakirul birman care nu era nici fakir și nici birman dar care a devenit o celebritate pentru că toat lumea credea că era...

Și să sperăm că 1993 va duce și la noi la o revigorare a tradiției.

George P.

MICA PUBLICITATE

Vă reamintim că orice anunț de mică publicitate al persoanelor fizice mai mic de 15 cuvinte îl puteți transmite zilnic între orele 8.30-15.00, la numărul

144776

și el va fi publicat în mod gratuit în ziarul nostru.

auto - moto

• Vînd 2 motoare Fiat 1800 pentru irigat sau piese de schimb. Tel. 135670. (9606)

• Vînd Audi 80 CC turbo diesel, inmatriculat, model 1986. Tel. 117126

• Vînd Mercedes 250. Tel. 119777, după ora 19,30.

• Vînd tractor DT.445 de livadă, U.650 cu remorcă, în stare de funcționare. Tel. 122777, între orele 10,00 - 17,00.

• Vînd ARO 243 și 244 noi. Tel. 113977.

• Vînd Audi 80 automatic, benzină, 57.000 km, Dacia 1300, Dacia 1310, motocicletă Minsk, Voshod, Jawa, toate în stare impecabilă, generator curent electric 1,83 kw, bicicleta, pompă apă (toate noi), automat stradal de înghețata. Tel. 130334.

• Vînd Fiat UNO diesel cu motor de rezervă, în stare excepțională de funcționare. Tel. 137192. (9614)

• Vînd set motor, ax cu came cu capac Lada 1500. Tel. 179518.

• Vînd camion Volvo F.16, 30 tone, 1985. Tel. 142439, între orele 10,00 - 18,00.

• Vînd Olicit Club 11.R, 1988, 30.000 km, stare perfectă. Tel. 147962.

• S.C. T.I.M.I. S.A. vinde imediat următoarele tipuri de autoturisme la zero km: ARO - 244 D, ARO 243 D, ARO 10.9 (cinci locuri tip furgonetă). Autoturismele sînt înmatriculate. Relații suplimentare la sediul din Iași, str. Metalurgiei nr. 4 A, telefon 135586, 135636.

• Vînd Raba 12 tone. Tel. 130110.

• Vînd Dacia 1300 urgent și convenabil. Tel. 131486.

• Cumpăr Lada Niva Taiga. Tel. 0958/16162 sau 0958/16855.

electronice

• Vînd calculator PC-Apple 2.E. Tel. 161318 sau 152886.

• Vînd video player Funai și combină cu telecomandă. Tel. 120853.

• Vînd video recorder - Universum și player - Nicole, noi, 50 casete video. Tel. 153950.

• Vînd tv alb-negru Diamant 243.P. Tel. 157852, după ora 16,00.

• Vînd lub tv Rubin 102. Tel. 110745.

• Vînd tv alb-negru. Tel. 139016.

• Vînd video recorder National. Tel. 137286.

• Vînd tv color Alfa, stare excepțională. Tel. 161502

• Vînd tv color rusesc Electron, preț negociabil. Tel. 146305, după ora 16,00.

• Vînd tv Diamant defect și tub tv Sirius nou. Tel. 126635

case, terenuri

• Vînd apartament 3 camere, confort I, et. 1, Păcurari. Tel. 151902.

• Vînd apartament Centru Civic. Tel. 131403.

• Vînd apartament 2 camere, et. 2, Dacia sau schimb cu autoturism fabricație recentă și diferență. Tel. 156557.

• Vînd casă cu teren 500 m.p., zona Țicău, 20 $/m.p., negociabil. Tel. 113380.

• Vînd sau schimb cu garsonieră confort I, 1700 m.p. teren construibil (1200 lei/m.p.) în Voinești. Tel. 164696.

• Cumpăr apartament 3-4 camere, zona Centru Civic (Hala Centrală). Tel. 146909.

• Vînd 800 m.p. teren la șosea, preț negociabil. Fam. Gavrilescu Aurica: sat Mirosiava.

• Vînd apartament 2 camere, parter, central, posibilități firmă, pe valută. Tel. 179239, după ora 16,00.

• Vînd 2000 m.p. teren construibil, zona CUG. Tel. 120645, după ora 16,00.

• Vînd teren, 5000 m.p., la 600 m Păcureți, 600 lei/m.p. Tel. 168862

• Vînd 3600 m.p. teren la 1,5 km de CUG, variante. Tel. 136144, după ora 16,00.

• Cumpăr garsonieră sau apartament cu 1 cameră, ofer 1,4 milioane. Tel. 139865.

vînzări

• Vînd geci trei sferturi, preț avantajos. Tel. 161214, după ora 18,00.

• Vînd haină piele bărbătească, vizibilă la consignația Rodex, preț 6900 lei.

• Vînd mașină de cusut Casnica și aragaz. Tel. 136473, simbătă, între orele 10,00 - 12,00.

• Vînd frigider Arctic, tv Diamant 210, radio Gloria. Tel. 136419, după ora 16,00.

• Vînd mașină injecție. Tel. 157581.

• S.C. VITALEF S.A. Iași oferă numai în luna aprilie, conserve de legume și fructe la prețuri reduse și cartofi de sămînță - garantat prin certificate de calitate. Tel. 133201, 137882

• Vînd șnur lasetă diferite modele. Tel. 176080.

• Vînd 8 casete JVC și Goldstar, 3000 lei/bucata, negociabil. Tel. 152684

• Vînd pianină nouă. Tel. 098/515179, Botoșani. (9597)

• Vînd frigider Artic mijlociu. Tel. 121856, după ora 17,00.

• Vînd studiouri, canapele, paturi reconditionate. Tel. 135670. (9606)

• Vînd cameră video Panasonic ? M. Tel. 134233.

• Vînd acordeon, vin alb. Tel. 152750.

• Vînd landou cu sport. Tel. 118853.

• Vînd damigene 50 litri. Tel. 126835, după ora 14,00.

• Vînd 20 camere bicicletă, tusești, preț - 20.000, negociabil. Tel. 158333.

• Vînd urgent garanj nou. Tel. 173269.

• Vînd claxon auto muzical cu 5 trompe. Tel. 131520.

• Vînd 300 mărci, negociabil. Tel. 112486, între orele 8,00 - 15,00.

• Vînd pătuț copii, cărucior Sport, leagăne. Tel. 135342, după ora 16,00.

• Farmacia Anda Farm (vis-a-vis de Peco Păcurari) oferă lapte praf umanizat, Rob Baby A și B și flacoane de ARGININĂ. (9620)

• Vînd mașină de surfilat Triplok cu 3 ace. Tel. 156755

• Vînd 1000 kg porumb știuleți. Tel. 140195, după ora 18,00.

• Vînd pisic siamez - 6 luni. Tel. 136185.

• Vînd mărci 1500, preț 450 lei/D.M. Tel. 134887

• Vînd vin alb superior. Tel. 130544.

• Vînd 10 piei focă. Răspuns în "Monitorul"

• Vînd familie albine. Tel. 120120, după ora 17,00

• Vînd compact discuri originale, proveniență USA, piei de iepure prelucrate. Tel. 172675.

cumpărări

• Cumpăr toner și developer pentru copiator marca Olympia International (Omega 404). Tel. 141494.

• Cumpăr cuib cățel rasele cocker sau setter, vîrsta maximă 6 săptămîni. Tel. 170709.

• Cumpăr 5 butoaie 200 litri din tablă zincată. Tel. 148256, între orele 19,00 - 21,00.

• Cumpăr 30 bucăți foi autocolante de 50/70 cm, indiferent de culoare sau înscrisuri. Tel. 145530, între orele 14,00 - 17,00.

închirieri

• S.C. - T.I.M.I. - S.A. închiriază spații de depozitare pentru birouri și activități productive persoanelor fizice sau juridice interesate. Relații suplimentare la sediul firmei din b-dul Metalurgiei nr. 4A, telefon: 135586, 135636. (9673)

• Închiriez apartament Piața Alexandru pe termen lung. Tel. 131585.

• Închiriez pe valută apartament 3 camere zona Gării. Tel. 147701

• Tineri profesori căutăm apartament 2 camere, nemobilate, plata în lei. Tel. 156535.

• Închiriez casă 3 camere, zona ultracentrală. Tel. 146973, între orele 14,00 - 18,00

• Închiriez apartament 2 camere Podu Roș, plata în valută. Tel. 139329, 149998, seara.

• Închiriez pe valută garsonieră mobilată, telefon, zona Copou. Tel. 148324, seara.

schimburi

• Schimb apartament 3 camere, decomandat, confort I, berăria Păcurari, cu apartament 2 camere, Copou, Centru. Tel. 142446, între orele 17,30 - 21,00.

• Schimb apartament 2 camere, proprietate, confort I, zona Zimbru, la stradă, et. 1, balcon închis, cu apartament 2 camere, proprietate, zonele: Păcurari, Podu Roș, Tătărași, Bucșinescu, Nicolina I. Tel. 165371, între orele 19,00 - 24,00.

• Schimb apartament 3 camere, zona Minerva, cu apartament 2 camere și garsonieră. Tel. 164696

• Schimb apartament proprietate 2 camere, confort I, zona Cornișa - Orizont, Bacău, pentru similar Iași sau 2 garsoniere. Tel. 170200, după ora 16,00.

• Schimb apartament 2 camere, zona Alexandru cel Bun (Zimbru) cu apartament similar (condiții negociabile) sau garsonieră într-o zonă centrală sau Copou. De preferat parter. Relații zilnic, între orele 20,00 - 22,00 la tel. 140939.

• Schimb apartament 2 camere cu garsonieră. Tel. 172902

• Schimb apartament 3 camere, semidecomandat, cu telefon, Tătărași, cu apartament 3 camere, confort I, zonele Tătărași, Podu Roș, Tg. Cucului, Păcurari, Tudor Vladimirescu. Oferte avantajoase. Tel. 170932.

• Schimb apartament 3 camere, decomandate, et. 1, gaze, telefon, pentru apartament 2 camere și mașină. Tel. 171058.

• Craiova, schimb apartament 4 camere, gaze, curte, central, cu chirie, cu 2-3 camere bloc. Tel. 143780 Iași.

• Schimb apartament 3 camere, decomandat, achitat, Culturii, cu 2 camere Păcurari. Tel. 166197.

• Schimb apartament 4 camere (vad comercial) cu apartament 2 camere și o garsonieră Podu Roș, Tătărași, Copou. Răspuns în "Monitorul".

• Schimb apartament 2 camere, confort I, cu garsonieră, zona centrală. Tel. 176350, 165713, 140292.

• Brașov, schimb apartament 2 camere, confort I, proprietate, cu similar Iași. Tel. 134961.

• Schimb 3 camere, et. 1, Podu Roș pentru 3 camere, central. Ofer minim 800 mil. Tel. 132682.

• Schimb apartament 2 camere proprietate, parter, Dacia, cu 3-4 camere. Tel. 130334.

pierderi

• Pierdut duminică, în zona stația tramvai 5 (Podu Roș), ciine lup - 9 luni. Cine l-a găsit sau poate da relații, ofer recompensă bună. Tel. 125970 sau 120616, după ora 16,00, simbătă și duminică - toată ziua. (9598)

• Pierdut carnet student pe numele Pinzaru Luminița. Il declar nul. (9624)

• Rog șoferul Daciei roșii care a parcurs marți, 30.03.1993, traseul Popricani - Iași (stația Universitate) să-mi restituie sacoșa uitată în portbagajul mașinii la adresa: Gh. Asachi nr. 1, Club Zodiac.

• Pierdut B.I., pe numele Tănase Elena, îl declar nul.

• Pierdut carnet de student pe numele Moraru Rita. Il declar nul. (9612)

• Pierdut carnet de student pe numele Olaru Mircea Bogdan. Il declar nul. (9617)

• Pierdut carnet de student pe numele Cotae Mihaela. Il declar nul. (9616)

• Pierdut carnet de student pe numele Bosînceanu Elena. Il declar nul. (9623)

• Pierdut carnet de student pe numele Constantinescu Marta. Il declar nul

• Pierdut chitanțier cu seria 03575-03624 pe numele Luca Gheorghe. Il declar nul.

oferte servicii

• Artist fotograf execut lucrări color garantate (developări, copieri) și deplasări la domiciliul dumneavoastră. Tel. 119081. (9602)

• Ofer reparații tv la domiciliu. Tel. 173998. (9403)

• Filmări video profesionale. Tel. 114422.

• Repar mașini electrice de scris. Tel. 141494.

• Tineri căsătoriți foarte serioși îngrijim un bătrîn(a) pentru preluare în spațiu. Tel. 165029.

• Meditez matematică și fizică, clasele V-X. Tel. 146328.

• Dactilografă cu experiență, dactilografiez orice fel de acte, 40 lei/pag. Tel. 143622

• Profesoară, meditez matematică. Tel. 114360, după ora 18,00

• Tînără cu studii de contabilitate îmi ofer serviciile. Tel. 170412, între orele 12,00 - 17,00.

• Meditez elevi la limba și literatura română, în vederea admiterii la liceu și școli profesionale. Preț convenabil - 200 lei/oră. Tel. 155065. (9625)

• SOCOM "HERMES" Iași, cu sediul în str. Ștefan cel Mare nr. 8 execută lucrări de construcții, întreținere și reparații imobiliare. Tel. 116496.

locuri de muncă

• Societatea Comercială Bere Zimbru S.A. încadrează prin concurs: un C.F.I.-ist cu studii superioare, cu vechime minimă de 5 ani, domiciliat în municipiul Iași; un operator culegător date pentru Oficiul de calcul (specializări pe calculatoare IBM-PC), cu vechime minimă de 3 ani, domiciliat în municipiul Iași; 10 mașiniști îmbuteliat fluide, bărbați, cu stagiul militar satisfăcut, absolvenți ai liceului de mecanică, vechime în muncă 5 ani, domiciliul în municipiul Iași; un casier pe perioadă determinată, cu îndeplinirea condițiilor conform Legii nr. 22/1969, domiciliul în municipiul Iași.

• Societate comercială privată angajează: maistru-tehnolog confecții lemn și mobilă (studii și vechime în domeniu, minim 10 ani); tîmplari confecții lemn (vechime în domeniu, minim 10 ani); paznici zi-noapte (condiție fizică adecvată, vîrsta pînă la 35 de ani). Angajarea se va face pe bază de examen de competență. Relații suplimentare la tel. 0980/40376, numai între orele 10,00 - 12,00.

• Angajez coafeză pînă în 30 de ani. Tel. 145437, între orele 18,00 - 21,00.

• S.C. MOLDAVIA CO LTD Iași, str. 14 Decembrie 1989 angajează de urgență dactilografă cunoscătoare a limbii engleze și tonetar. Informații suplimentare la telefon 112289 și 112006.

• Angajez șoferi, minim 3 ani vechime, pentru activitatea de taximetrie, garanție obligatorie. Tel. 148256, între orele 16,00 - 22,00.

• S.C. INFOSTART CONSULT SRL anunță scoaterea la concurs a postului de inginer, specializarea calculatoare sau electronică și telecomunicații. Condiții de înscriere: cunoștințe de management și sofware economic; limită de vîrstă 35 de ani. Relații și înscriere la sediul firmei, B-dul Tutora nr. 17, camera 409 sau la telefonul 127118.

• S.C. CASABLANCA LTD SRL Iași angajează contabil cu o jumătate de normă/zi sau cu o normă întreagă (8 ore), bucătar cu calificare și experiență, patiser (cofetar). Relații la telefon 117622.

diverse

• S.C. Metalo-Chimice S.A. Iași anunță beneficiarii F.A.P. (agenții economici) consumatori de combustibili solizi (lemne și cărbuni) să se prezinte să-și ridice cantitățile alocate pînă la data de 15 aprilie 1993. În caz contrar repartițiile se anulează.

• INVITAȚIE: Doriți să petreceți o seară în mod plăcut și într-un cadru agreabil? Doriți să degustați vinuri din cele mai pure soiuri? Doriți ca în timpul afectat acestei activități nimeni și nimic să nu vă deranjeze? Atunci nimic mai simplu: POFTIȚI LA HOTELUL "AROMA VILOR" (3 stele). Tel. 147715 din Copou, Aleea Sadoveanu sau la Agenția de turism MOLDAVIA care vă oferă toate aceste lucruri. Tel. 112289 și 112006.

• Magazinul MOLDAVIA, din str. Ștefan cel Mare nr. 4, vă oferă spre vînzare următoarele produse la prețuri foarte avantajoase: pantofi piele bărbați; ciorapi damă, mărimea 3-4; ciocolată, tigări, bijuterii placate cu aur; fețe pernă mici; cearșaf de pat (alb); rujuri, truse pentru machiaj, casete audio, neînregistrate; pulovere mohair; radiocasetofoane-auto; minicasetofon cu căști, calculatoare de buzunar; casetofon, Majak simplu; ulei, benzină plus motorină. Vă așteptăm!

• Ghiduri, hărți, dicționare. Magazinul agenției de turism MOLDAVIA este singurul din Iași care vă oferă 47 de titluri de ghiduri, hărți și dicționare la prețul din anii 1991-1992. Aici puteți cumpăra dicționar japonez-român, român-japonez, polono-român și româno-polon, italian-român etc. Harta geografică-turistică a Chinei și R. Moldovei, hărțile și ghidurile munților din România, cărți științifice de turism, cărți despre Basarabia etc. Cei interesați sînt așteptați cu mare plăcere, zilnic, între orele 9,30 - 18,00.

• Doriți să înființați o societate comercială(și nu aveți timpul necesar pentru întocmirea formalităților?) EL UNIVERSUM prin Agenția de Consulting și Serviciul Financiar-Contabil face pentru dumneavoastră toate demersurile necesare, beneficiind în mod gratuit și de consultanță contabilă pe termen limitat (30 de zile). Asigurăm imprimate necesare activității comerciale. Relații și comenzi la Oficiul de relații cu publicul, în holul Hotelului Orizont (lîngă Tribunal). Tel. 112700, luni-vineri, între orele 9,00 - 14,00 sau la telefon 136956 și 179365 la orice oră. (9682)

• Grupul Școlar Energetic Iași organizează licitație în data de 12 aprilie 1993, ora 10,00 pentru închirierea unui spațiu la parterul căminului școlar și în clădirea școlii, folosibil după orele 14,00. Relații suplimentare la telefon 130325.

• INFOTRONIC S.R.L. editează pe calculator cărți, reviste și repară televizoare. Tel. 146753. (9618)

• Comunicat. Luni, 5 aprilie 1993, ora 17,30 la sediul PNȚCD, vor avea loc alegeri pentru Biroul de conducere al T.U.N.T.C.D.

felicitări

• Cu ocazia zilei de naștere, cadrele subunităților de studenți grăniceri, urează domnului maior Tudose Gheorghiță un sincer "La Mulți Ani".

• Mihaela îți dorim în viață/Să urci treptele iubirii/Și pe fiecare treaptă/Să-nflorească trandafirii/Să ai o viață ca-n povești/Cu vise împlinite/Să dărui celor ce-i iubești/Doar clipe fericite. Pentru Popa Mihaela la împlinirea vîrstei de 18 ani, din partea părinților Lucrația și Mihai, și a surori Gabriela, Elena. (9582)

• Cu ocazia zilei de naștere, familiile Maierean Constantin și Stavarache Iuhan urează d-nei Didina Păduraru din satul Poieni, comuna Schitu Duca, un sincer "La Mulți Ani"

• Nora, Daniela-Nicoleta și fiul, Sorin, urează mamei Rodica Lebădă mulți ani cu sănătate la sărbătorirea zilei sale de naștere.

• Colectivul Direcției Filmelor adresează sincere felicitări și urări de bine doamnei Eleonora Murariu cu prilejul sărbătoririi zilei de naștere. "La Mulți Ani!"

matrimoniale

• **Italian patron office import-export diamante, pietre prețioase și aur, absolut singur înăuntrul sufletului, necăsătorit, stare materială foarte bună, 48 ani, cu spiritul încă tînăr, prezentabil, de o fidelitate absolută, nebăutor, nefumător, maximă seriozitate, caut exclusiv domnișoară / doamnă tînără, frumoasă, afectuoasă, 20/35 ani, chiar și divorțată, interesată de cunoașterea mea doar în scopul unei căsătorii din dragoste. Scrieți-mi, atașînd o fotografie. Adresa mea: Camerin Giorgio, Via San Salvatore 38/F, Valenza (AL), Italia, tel. 0131/953117. NB. Telefonare non serve, non voglio/ Scrievetemi tassati-vamente in italiano, non importa errori, per foto intendo faccia, fronte e profilo, intera persona, in piedi, fronte e profilo, la descrizione deve esser dettagliata piu'possibile, e'inutile scrivere senza i requisiti richiesti, la lettera verra' cestinata. Se dopo i tempi tecnici postali non ricevete riposta, la riposta vi e'gia stata data e'negativa non solecitate grazie. Tutto si fara'per corrispondeza fino alla mia decisione d'incontro.**

decese

• **Colectivul Laboratorului de Zoologie al Facultății de Biologie în care lucrează foștii studenți și colaboratori apropiați ai profesorului universitar doctor docent, Mihai Constantineanu, regretă profund dispariția sa. Mitingul de doliu va avea loc astăzi, 1 aprilie, orele 11,00, Universitatea "A. I. Cuza", Sala Pașilor Pierduți.**

• **Geta - soție, copiii - Luminița, Daniela, Tică, Dănuț, ginerele - Ionică, nepoții - Elisabeta, Alexandru și rudele apropiate, anunță cu regret moartea după o lungă și grea suferință a celui care a fost un bun soț, tată, bunic ANDRONIC CONSTANTIN - 63 de ani. Înmormîntarea va avea loc simbătă, 3.04.1993, la cimitirul Podgoria, Copou. Lacrimi și flori pe tristul lui mormînt. (9611)**

condoleanțe

• **Colectivul Secției nr. 1 - Călători a R.A.T.C. Iași regretă profund trecerea în neființă a bunului om și coleg PETRU TIMOFTE. Sincere condoleanțe și sîntem alături de familia îndoliată.**

• **Colegii de la Grupul Școlar de Industrie Ușoară "Victoria" Iași, transmit sincere condoleanțe d-nei Căpiță Elena pentru decesul tatălui.**

• **Colegii de catedră adresează d-nei inginer Maria Viașu condoleanțe pentru pierderea suferită.**

• **Un ultim și dureros omagiu sufletului nobil și chinuit al iubitoarei bunici SOFIA IONESCU, din partea neprețuitului ei nepot Răzvan și a mamei sale dr. Georgeta D. Ionescu. Dumnezeu să o ierte și să o odihnească între aleșii lui.**

• **Colegii din cadrul colectivului A.D.T. de la S.C. "Textila" S.A. Iași este alături de colegul lor ing. Heinisch Iulian și adresează cele mai sincere condoleanțe pentru pierderea tatălui. (9621)**

• **Colectivul secției Iași a S.C. Vinia S.A. este alături de d-na Finaru Veronica și Finaru Maria la greaua pierdere suferită prin decesul soțului și al fratelui. Sincere condoleanțe. (9607)**

• **Cu adîncă durere în suflet colegele din cadrul Turnare Vin al S.C. Vinia S.A. Iași sînt alături de Finaru Veronica și Finaru Maria și transmit întreaga lor compasiune.**

• **Colectivul clasei a VI-a D este alături de prof. Mihaela și Adrian Neagu la pierderea suferită.**

• **Prof. Constantin Mănuță este alături de Mihaela și Adrian Neagu la pierderea suferită.**

comemorări

• **Soția - Zenovia, fiii - Petru, Andrei și Gheorghiță anunță cu nemărginită durere împlinirea unui an de cînd a trecut în neființă SFECLES AHAPI. Comemorarea va avea loc simbătă, 3.04.1993, la biserica Adormirea Maicii Domnului din Podu Roș. Nu te vom uita niciodată.**

mesaje

• Familia Profireanu mulțumește cadrelor U.M.01711, Universității, familiei Gotcu, rudelor, vecinilor și tuturor celor care au fost alături de ea la decesul prematur al fostului maior PROFIREANU IOAN. (9610)

TELEFOANE UTILE

• SALVARE: 961
• POMPIERI: 981
• POLIȚIE:
Inspectoratul Județean 140720; Municipiu - 146850, 140020; Serviciul Circulație - 140070.
• Inspectoratul Poliției Transporturi: 137343
• Dispecerat Taxicom: 953
• Convorbiri internaționale: 971
• Telegrame telefonice: 141050
• Deranjamente ascensoare: 923, 146912
• Depanări A.C.R.: 130177
• AGENȚIA CFR: 147673
• INFORMAȚII GARĂ: 146333
• AUTOGARĂ: 146587
• AGENȚIA TAROM: 115239
• INFORMAȚII AEROPORT: 178126
• STAȚII PECO:
Baș Ceauș - 176865; Aurel Vlaicu - 175872; Bucium - 132891; Crișan 112182; Păcurari 164142; Sărărie 147480.; Dacia - 153683
• DISPECERATE:
RA Gaz-Metan - 141737; RA Apă-Canal 142451; Renel - 145037, deranjamente - 147070; Termoficare - 141956; RA Locuința - 112434; Telefoane - Deranjamente - 921; Protecția mediului - 147010.
• GARDA FINANCIARĂ: 114065;
• ADMINISTRAȚIA FINANCIARĂ: 143030
• NOTARIAT: 147574
• TRIBUNAL: 146300
• PROCURATURĂ: 146630
• CAMERA DE COMERȚ: 117757
• CENTRUL MILITAR JUDEȚEAN: 146370
• HOTELURI:
Moldova - 142225; Traian - 143330; Unirea - 142110; Sport - 137817.
• POLICLINICA CU PLATĂ: 117244.

monitorul
cotidian de informații
FLORIN FLORESCU
redactor șef
DAN RADU
redactor șef adjunct
Tudor Agavriloaei - Secretar general de redacție
Eveniment: Eduard Calotă, Mihaela Cănănău, Vasile Cojocariu, Cătălin Croitoru, Mona Dîrțu, Valentin Gheorghiță, Cristian Hanganu, Toni Hrițac, Septimiu Sărățeanu, Adina Scutelnicu, Ovidiu Scutelnicu, Vali Știrbu.
Fotoreporter: Dan Luca
Politic: Radu Mești, Cristian Racu.
Economie: Daniel Sîrbu, Costel Stroescu, Alin Tocan.
Reporteri-speciali: Cornel Cristoiu, Dorin Popa
Sport: G.I. Nicolae, G. Anghel, Leonard Cănănău, Victor Grădinariu, Eugen Nacu, I.C. Teodor.
Grafica: Lucian Amarii
Reclama-Publicitate: Gabriel Rusu, Cătălina Ailiesei, Liliana Cozma, Maria Vornicu.
Culegere-Tehnoredactare computerizata: Cornelia Agavriloaei, Cerasela Cirimpei, Diana Sărățeanu, Liliana Signeanu, Mihaela Spineanu, Iulia Vasilescu.
OVIDIU SIMONCA - Redactor șef "Monitorul Expres"
Cristina Popescu - director de programe RADIO NORD-EST
Livia Susanu - editor NORD-EST PRESS
EDITOR
Nord-Est s.r.l.
NORD-EST s.r.l.
Director general
ALEXANDRU LAZESCU
Director literar
FLORIN ZAMFIRESCU
Director executiv
CEZAR CALUSCHI
ADRESA REDACȚIEI
Bulevardul Copou nr. 19
ABONAMENTELE se pot face la orice oficiu poștal din țară.
MONITORUL figurează în catalogul presei interne la poziția 838.
Tipărul executat la S.C. DOSOFTEI S.A. Iași

În urmă cu câteva zile, la Iași

S-a deschis primul bordel oficial din România

• intrarea este neîngrădită, taxele variind între 500 lei și 12.000 lei pe oră • se asigură, gratuit, teste de depistare a persoanelor seropozitive •

Potrivit Legii 31/91, privind înființarea societăților comerciale, sînt exceptate o serie de activități, printre care se numără și cea de organizare de case de toleranță. Evoluția societății din ultimii doi ani a făcut ca această interdicție să fie amendată printr-o decizie verbală a guvernului, de înființare, sub control medical strict, a unor case de toleranță, în fiecare oraș reședință de județ, mai ales după ce s-au studiat statisticile poliției care demonstrau că, pe fondul libertăților democratice, a sporit îngrijorător numărul de acostări de persoane și violuri, uneori persoanele violate fiind în vîrstă. S-a considerat că o casă de toleranță poate contribui la detensionarea societății, ducînd la dispariția violurilor, a perversiunilor sexuale, a proxenetismului și altor acte antisociale conexe. Odată cu apariția caselor de toleranță, se studiază posibilitatea schimbării încadrărilor juridice ale violului în Codul Penal, astfel încît un viol dovedit să fie pedepsit cu 20 de ani închisoare și confiscarea averii, proxenetul să fie condamnat la 15 ani temniță grea iar o acostare de persoană cu 5 ani muncă forțată și interzicerea unor drepturi civile. La Iași, acum două luni, s-a deschis prima casă de toleranță din țară, funcționînd clandestin pînă acum cîteva zile, cînd a primit actul care îi conferă dreptul de a se înregistra la Camera de Industrie și Comerț cu activitatea de "casă de toleranță, cu asistență medicală strictă". Evident, această inițiativă riscă să stîrnească reacții extrem de dure din partea pensionarilor, femeilor căsătorite și altor categorii conservatoare, dar e bine să cîntărim dezavantajele și avantajele: ori lăsăm să prolifereze violurile, proxenetismul și alte acte antisociale, ori societatea își asumă, sub un control strict, existența unei case de toleranță, care poate, la un moment dat, să ducă la scăderea vertiginoasă a numărului de violuri. Să ne gîndim bine înainte de a condamna această inițiativă decît să ne speriem, în fiecare zi, cînd copiii noștri întîrzie zece minute, gîndindu-ne că au pățit cine știe ce, mai bine să știm că tinerii și adolescenții cunoșc un loc apt să-i îndepărteze de la perspectiva violurilor. În plus, dacă se va modifica și Codul Penal corespunzător, prin introducerea unor pedepse aspre violatorilor și proxeneților, putem spera că, în cîțiva ani, vom putea dormi liniștiți știind că fetița noastră se plimbă, cu prietenul ei, sub clar de lună, la miezul nopții. Prezentăm, mai jos, inițiativa doamnei Amelia Cortescu, cea care a înființat, la Iași, Societatea Comercială "Grand Maman" srl, de fapt prima casă de toleranță care funcționează cu acte în regulă în oraș și în restul țării.

Trei tipuri de pliante, corespunzătoare unor tarife variind între 500 lei și 12.000 lei pe oră

Sediul SC "Grand Maman" srl funcționează într-o clădire tip vilă, cu două etaje, situată într-o zonă liniștită a municipiului Iași. La parter este amenajat un restaurant cu șase mese, un bar și un salon de primire. În salonul de primire te întîmpină cîteva domnișoare drăguțe care te invită să prezinți buletinul de identitate, după care completează într-un "registru de onoare" (chiar așa se numește) numele, prenumele și datele din buletin ale vizitatorului. După aceea, vizitatorul este poftit la bar sau în restaurant, unde poate servi un pahar de Martini cu gheață sau, dacă dorește, poate lua cina. La cerere, i se aduc "pliantele" cu "domnișoare" care sînt de trei tipuri: "Pliant C", conținînd 64 de pagini format A4 (coală de scris), tipărite alb-negru, pentru tarifele între 500 și 2.000 lei/oră; "Pliant B" cu 16 pagini format A4, tipărit în culori, pentru tarifele între 2 500 și 7 500 lei/oră și "Pliant A", tipărit offset color, în patru pagini lucioase, format A4, pentru tarife între 10 000 lei și 12.000 lei/oră. Pe fiecare pagină din aceste pliante este fotografia unei "domnișoare", în diverse ipostaze. Fotografiile sînt codificate simplu. De exemplu, "domnișoara" C24 este persoana feminină care poate fi găsită în "Pliantul C", la pagina 24. După ce vizitatorul se decide asupra unei pagini din cele trei pliante, o asistentă preia numărul de cod și verifică, la un calculator electronic, dacă "domnișoara" respectivă" este ocupată sau nu și cît este tariful orar exact. Dacă este ocupată, calculatorul afișează automat ora cînd persoana respectivă poate fi solicitată. După terminarea programării clientului, acesta achită la o casă aflată în holul clădirii taxa, pentru care primește o cartelă magnetică, de mărimea unei cărți de vizită, colorată după cum urmează: cartelă maro (pentru "Pliantul C"), cartelă portocalie ("Pliantul B") și cartelă roșie ("Pliantul A"). La ora programată, clientul este condus de către un chelner bine făcut la una din cele douăzeci și patru de camere de la cele două etaje ale vilei, ajuns în fața ușii cu pricina introduce cartela magnetică într-un cititor de cartele și intră în cameră. Din momentul intrării în cameră de pe cartela magnetică se șterge, în fiecare secundă, un număr variabil de impulsii corespunzător tipului de cartelă, iar după o oră cartela începe să înregistreze așa-zisele "impulsii de credit", un fel de diferență de tarif pe care vizitatorul trebuie să o achite la sfîrșit. Dacă vizitatorul stă mai puțin de o oră, la ieșire i se restituie diferența de bani corespunzătoare minutelor neconsumate.

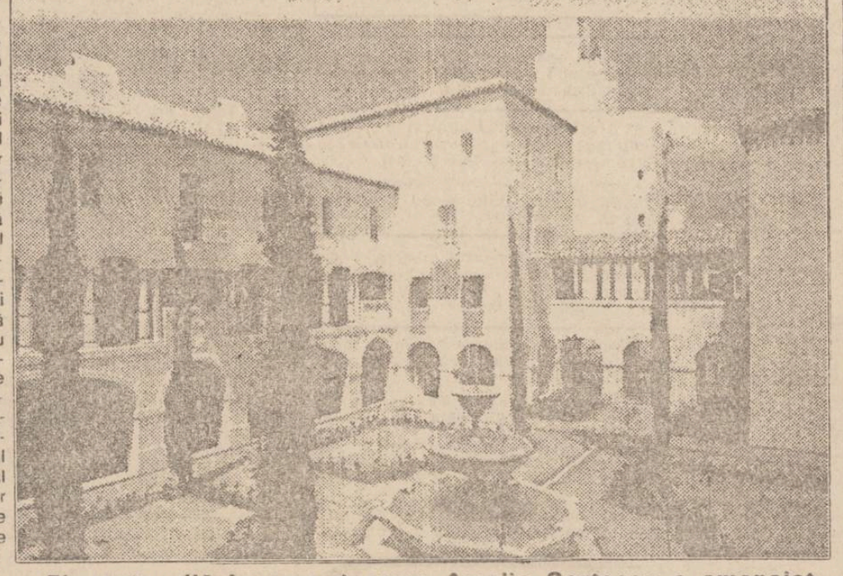

Eleganta vilă în care doamna Amelia Cortescu a amenajat sediul S.C. "GRAND MAMAN" s.r.l. (curtea interioară)

"Angajatele noastre cîștigă între 50.000 lei și 250.000 lei, sume neimpozabile"

Am stat de vorbă cîteva minute și cu doamna Amelia Cortescu, patroana firmei "Grand Maman" srl. În exclusivitate pentru "Monitorul" dumneaei a declarat: "Se vorbește întotdeauna foarte urît despre bordeluri, considerate a fi niște locuri ale pierzaniei, incompatibile cu o societate civilizată. Eu sînt de altă părere, și anume că într-o țară democratică este neapărată nevoie de case de toleranță, pentru că, altfel, putem asista la fenomene antisociale periculoase, la sporirea numărului de violuri și alte violențe cu substrat sexual. Este mai bine să avem sub control asemenea activitate care se referă, vrem sau nu vrem, la cea mai veche meserie de pe pămînt. În plus, considerăm că ținerea sub control a acestei activități poate asigura neproliferarea bolilor venerice și a virusului HIV, pentru că, trebuie să rețineți, fiecărui client al nostru i se face, la început, un control medical serios, care nu durează mai mult de cinci minute, după care datele sale sînt trecute într-un calculator. Avem o echipă serioasă de specialiști care prelucrează aceste date și, rețineți, toate datele deținute sînt de strictă confidențialitate; nimic nu poate transpira din calculatorul nostru central. Nu vrem ca, în urma unei scurgeri de informații, să ne trezim cu geamurile sparte sau, mai rău, cu cîteva coktailuri Molotov aprinse aruncate în clădirea noastră, drept răzbunare. La cîțiva vizitatori am depistat unele boli venerice fără importanță, i s-a comunicat respectivului cu discreție, i s-a recomandat tratamentul, omul a fost mulțumit că i-am spus, declarînd că n-ar fi avut curajul să meargă pentru un asemenea control la o unitate din rețeaua sanitară. Fetele noastre sînt selecționate cu grijă, li se face un control medical riguros, apoi rezolvă o baterie de teste psihologice, li se predau noțiuni de igienă, după care semnează un contract de muncă pe perioadă limitată, de un an, care poate fi prelungit automat cu acordul ambelor părți. Angajatele noastre cîștigă destul de bine: între 50 000 lei lunar neîmpozabili cele din Pliantul C, pînă la 250 000 lei lunar, cele din Pliantul A. Indiferent ce va spune lumea despre inițiativa noastră, indiferent cît de revoltată va fi, considerăm că o societate modernă, sănătoasă, trebuie să admită și existența profesiunii de prostituată. La noi totul este sub control și sperăm ca, în scurtă vreme, să dispară rețelele mafiote de proxeneți care pleacă în Turcia cu tinerele noastre, mizînd și pe descurajarea prostituției în condiții de promiscuitate, cu persoane din alte țări, purtătoare de boli venerice și chiar ale virusului HIV".

(Amănunte despre prima casă de toleranță din orașul nostru, precum și adresa, citiți în numărul de mîine al "Monitorului")

Marinela NICOARĂ

CARNETUL ZILEI
Joi, 1 aprilie 1993

Cv. Maria Egipteanca; Cv. Macarie

VREMEA

va fi predominant închisă și încă răcoroasă pentru această perioadă. Cerul va fi mai mult noros și pe alocuri se vor semnala ploi torențiale care vor avea caracter de aversă. Vîntul va sufla slab la moderat cu ușoare intensificări locale din sectorul nordic. Valorile maxime vor oscila între 5 și 10 grade și valori minime între 1 și 3 grade. (**Constantin Prepeliță - Centrul de Prevedere a Vremii Bacău**)

TELEVIZIUNE

TVR 1 7.00 TVM Mesager • 10.00 TVR Iași • 11.00 TVR Cluj • **12.00 Film artistic "Scumpa mea secretară" (SUA, 1948)** • 13.40 Desene animate • 14.00 Actualități • 14.15 Ora de muzică • 15.00 Preuniversitaria • 15.30 Telescoală. Curs de limba engleză • 16.00 Repere moldave • 16.30 Repere transilvane • 17.00 Actualități • 17.05 Magazin în limba germană • 18.05 Povestea vorbei • 18.35 Tele-discul muzicii populare • 19.00 Spectacolul lumii: Japonia fără crizanteme • **19.30 Desene animate • 20.00 Actualități** • 20.35 Sport • **20.45 Film serial "Dallas"** • 21.40 Reflecții rutiere • 22.00 Microrecital Mircea Vintilă • 22.15 Azi în prim plan • 23.15 Confluențe. Mînăstirea Cotroceni: istorie și spiritualitate • 24.00 Închiderea programului

TVR 2 15.55 Recomandări din program • 16.00 TVE Internacional • 16.30 Desene animate • 17.00 Actualități • 17.05 Motor! • 17.35 Bijuterii muzicale • 17.00 Conviețuiri-magazin • 18.55 Diamond Award Festival • 19.30 Stadion • 20.00 Actualități • 20.35 Tradiții. Ceramica românească • 21.00 TVM Mesager • 21.30 Club SF • 22.00 TV5 Europe • 23.05 Primăvara, primăvara. Melodii populare • 23.00 Închiderea programului

RADIO IAȘI

6.00 Diminețile noastre • 8.00 Buletin de știri • 8.10 Din înregistrările interpreților de muzică populară • 8.30 Columna • 9.00 Radioscrisoare • 12.00 Radio Chișinău • 13.00 Radiojurnal • 13.20 La izvoarele muzicii • 14.00 Expomelodii • 15.00 Convorbiri literare • 15.30 Program primit de la Deutsche Welle • 16.00 Radiojurnal • 16.15 Radiograme • 18.05 Corespondența radio de muzică populară • 19.00 Știrile serii • 19.10 Teatru la microfon • 21.00 Evenimentele zilei • 21.20 Galaxia rock

EXPOZIȚIE

Muzeul Literaturii Române Iași organizează azi, 1 aprilie, ora 17, în cadrul salonului cultural "Junimea" de la Casa Pogor, o expoziție dedicată comemorării a 40 de ani de la moartea celebrului profesor universitar Grigore Scorpan, exeget al operei eminesciene. Invitați Alexandru ANDRIESCU și Monica VIRLAN. În partea a doua a serii, la "Atelierul de creație", va citi proză Indira SPĂTARU. De asemenea, va avea loc adunarea generală a Societății culturale "Junimea".

CINEMATOGRAFE

• **"Republica"** (tel. 114327) orele 9; 11.30; 14; 16.30; 19 **"Nikita"** coproducție Franța-Italia 1990, thriller polițist

• **"Victoria"** (tel. 112502): orele 9; 11; 13; 15, 17; 19 **"Patul conjugal"**, film satiric, producție România

• **"Copou"** (tel. 145738), orele 9; 11.30; 14; 16.30; 19 **"Analiză finală"** producție SUA 1992, artistic

• **"Dacia"** (tel. 164740) orele 9; 11; 13; 15, **"Astă seară dansăm în familie"** producție România 1972, comedie, orele 17 și 19 **"Balul aluriților"** producție Franța 1991, comedie

• **"Tineretului"** (tel. 117178), orele 9; 11; 13; 15; 17; 19 **"Pariu pe ninja"** producție SUA 1985, film de acțiune

CLINICI DE GARDĂ

Spitalul "C.I. Parhon" clinica 1 medicală și clinica 3 chirurgie. Telefon 142730

Spitalul de obstetrică din str. Cuza Vodă. Telefon 143320

Marketing în stil american

• Oferta Centrului Româno-American de Dezvoltare a Întreprinderilor Private

La mai puțin de 200 km de New York, în statul Connecticut, este plasat unul dintre cele mai mari magazine de lactate din lume. Se numește Stew Leonard's. La poarta principală, pe o stîncă de aproape două tone, este încrustat crezul în afaceri al firmei:

"Regula 1. Clientul are întotdeauna dreptate.

Regula 2. Dacă clientul se înșală, se aplică regula 1."

Ei bine, dacă îmi arătați un cumpărător care nu agreează această butadă, voi spune că este ori nesincer, ori insensibil. Care dintre noi nu se simte bine cînd este luat în seamă?

Clientul este nucleul sensibil al marketingului. Cînd spunem piață, ne gîndim la clienți potențiali, iar cînd spunem client (fidel) ne gîndim la profit sigur.

Marile companii și grupuri industriale din lumea occidentală practică un marketing profesionist și fastuos. Pentru treaba asta au la dispoziție bugete de milioane de dolari. Totuși banii ar fi aruncați pe fereastră dacă nu ar dispune de știința marketingului. El este magia lumii de astăzi și cuprinde tot ceea ce poate ajuta la promovarea unei afaceri. Cuprinde numele firmei și al mărcii, numele produsului, culoarea ambalajului, eticheta, spotul publicitar, sponsorul și cîte altele. Cuprinde pînă și felicitarea trimisă de Crăciun. În rezumat, cuprinde tot ceea ce provoacă satisfacția clientului, manipulînd mijloace legale și morale.

Secretul succesului în afaceri, după o expresie a lui H. Ford, constă în "a oferi mult și a cere puțin". Marketingul folosește "trucul", dar nu este "truc", chiar dacă în afacerile mici recomandă și practici care țin de Guerilla Marketing, deci hărțuială și manipulare.

Afacerile mici nu au bani pentru un marketing ermetic, ultrasofisticat și fastuos. Ele recurg la arme simple, la instrumente psihologice și norme de conduită firești, care se bazează pe bun simț. Marketingul afacerilor mici oferă o formă de satisfacție chiar și acolo unde, aparent, aceasta nu e de găsit.

Prețul, de exemplu, una dintre marile preocupări ale Marketingului, reprezintă un obstacol greu de trecut în actul de cumpărare sau de negocieri. Cei mai mulți clienți manifestă o reacție "epidermică" la anunțarea prețului. Prețul inhibă și, mereu, trebuie făcut ceva așa fel încît clientul să regăsească în preț un element de atracție. Incredibil poate, dar marketingul poate face acest lucru. Oferim doar două exemple.

Oferta combinativă. Propuneți mai întîi un prim produs, de bună calitate, la un preț ridicat. Reacția clientului va fi de genul "p ea scump!". Propuneți un al doilea produs, ieftin, dar de calitate proastă. Reacția clientului va fi: "prefer calitatea primului produs". Reveniți cu un produs apropiat calitativ de primul, dar oferit la un preț intermediar. Reacția clientului: "Exact ceea ce îmi trebuie". El cumpără și pleacă cu sentimentul că a cumpărat ce și-a dorit la un preț accesibil.

Transferul unei părți din preț. La cumpărăturile complexe, primul preț sesizat de client este cel al produsului de bază. Acest preț poate fi coborît, dacă o parte din el este transferată asupra accesoriilor, rezervelor, pieselor de schimb etc. În cazul unei lanterne, de exemplu, o parte din preț poate fi transferată asupra bateriei vîndută separat.

În SUA, de pildă, este uzual un aparat foto extrem de performant, dar incredibil de ieftin (Polaroid). Hîrtia specială folosită de el este cea mai scumpă din lume.

În sfîrșit, multe din tainele marketingului pot fi deslușite la Centrul Româno-American de Dezvoltare a Întreprinderilor Private din Iași, sub direcția de specialitate a profesorilor David Ambrose, University of Nebraska at Omaha, SUA și James Bell, Universitatea din Ulster, Belfast, Irlanda de Nord.

Ștefan Prutianu,
Consultant de specialitate CRADIP

Cum a supraviețuit "Nicolina" unui faliment ce părea inevitabil

La sfîrșitul anului 1992, profitul net înregistrat de S.C. NICOLINA S.A. se ridica la suma de 200 milioane lei. După ce în luna martie a anului trecut au fost trimiși în șomaj 1500 de salariați din totalul de 5000 de care dispunea societatea, a fost schimbată și conducerea firmei, în funcția de director general fiind numit ing. Dan Bulic. Modificările au afectat și structura producției, înregistrîndu-se o scădere spectaculoasă de la 60% pînă la sub 1% a numărului de boghiuri pentru vagoanele CFR. În același timp, au scăzut foarte mult și comenzile pentru instalațiile de preparat mixturi asfaltice, datorită faptului că guvernul nu a alocat sume suficiente pentru reparațiile necesare șoselelor din România. Această situație a obligat conducerea firmei ieșene să caute noi piețe de desfacere pentru produsele sale și să-și recalifice salariații în vederea retehnologizării proceselor de producție. La ora actuală, aproximativ 85% din numărul total al angajaților au răspuns pozitiv acestei cerințe, celorlalți 15% acordîndu-li-se o perioadă suplimentară de timp pentru adaptare. Din declarațiile directorului general rezultă că în tot acest timp s-a încercat menținerea unui echilibru în relațiile avute cu sindicatul, colaborarea cu liderii acestuia asigurînd transparența acțiunilor conducerii.

Din punct de vedere economic, salvarea S.C. NICOLINA S.A. a reprezentat-o încheierea unor contracte cu parteneri externi, un exemplu în acest sens fiind contractul cu firma italiană MARINI. Aceasta asigură participarea întreprinderii din Iași nu numai la producerea utilajelor pentru construcții și reparații drumuri, ci și la încheierea unor noi contracte cu alți parteneri. Altfel spus, S.C. NICOLINA S.A. beneficiază de relațiile și renumele producătorului italian în desfacerea produselor realizate, în proporție de 70% în Iași.

La sfîrșitul anului 1992 au început tratativele cu o serie de parteneri din Nigeria, țară cu peste 150 de milioane de locuitori, unde transporturile rutiere reprezintă 97% din totalul capacității de transport. Intermediarul acestor relații economice este firma nigeriană ORIZONT, aleasă pentru ca penetrarea pieței africane să poată fi realizată cît mai ușor.

Dintre partenerii de afaceri tradiționali au fost păstrați cei din Ucraina, țară unde situația politică este considerată a fi ceva mai stabilă decît cea din Rusia.

Pe plan intern se speră că, începînd din luna iulie 1993, lună în care, după afirmațiile guvernului, va avea loc o revigorare a investițiilor pe plan național, în acest sens, Administrația Națională a Drumurilor a alocat suma de 280 milioane de lei pentru executarea reparațiilor drumurilor în anul în curs.

Referitor la situația materială a angajaților, trebuie menționat faptul că cel mai mic salariu acordat unui muncitor este de 28.000 lei pe lună, față de cel de 11.000 lei pe lună, din martie 1992. În ultimul an calendaristic, datele de plată a salariaților au fost respectate cu strictețe.

Alin TOCAN

HOROSCOP

• **VĂRSĂTOR** (20 ian. - 18 febr.) Altruismul dumneavoastră este exagerat uneori. Din cînd în cînd gîndiți-vă și la interesele dumneavoastră așa cum vă gîndiți și la ale altora. În felul acesta afacerile dumneavoastră vor merge mult mai bine.

• **PEȘTI** (19 feb. - 20 mart.) Sînteți mult prea vulnerabil(ă). Încercați să vă autoeducați și să vă întăriți. Nu veți reuși să faceți nimic dacă la cea mai mică lovitură vă retrageți în cochilie rănit(ă).

• **BERBEC** (21 mart. - 20 apr.): Aveți nevoie de mai multă odihnă. Organizați-vă timpul în așa fel încît să aveți timp și pentru relaxare. Altfel vă pîndește surmenajul și veți avea nevoie de mult mai mult timp pentru a vă reface.

• **TAUR** (21 apr. - 20 mai). Fiți atent(ă) la urmările acțiunilor dumneavoastră impetuoase. În dorința dumneavoastră de a reuși, fără să vă dați seama, faceți rău unor persoane pe care le prețuiți.

• **GEMENI** (21 mai - 21 iunie): Este adevărat că autosatisfacția împiedică progresul dar nu trebuie să cădeți nici în extrema cealaltă, fiind veșnic nemulțumit(ă) de rezultatele muncii dumneavoastră.

• **RAC** (22 iun. - 22 iul.): Bunătatea și credulitatea dumneavoastră sînt speculate de multe ori de persoane lipsite de caracter. Fiți mai atent(ă). Este păcat să vă lăsați manipulat(ă) în acest fel, de multe ori nedreptățind persoane care nu merită acest lucru.

• **LEU** (23 iul. - 22 aug.) Nu vă lăsați pradă crizelor de melancolie care vă amenință din cînd în cînd. Ocupați-vă în permanență timpul, este un remediu bun împotriva gîndurilor negre.

• **FECIOARĂ** (23 aug. - 22 sep.): De multe ori vicleniа Scorpionului vă joacă feste neplăcute. Cînd aveți de-a face cu acesta fiți cu ochii în patru. Este păcat să-i dați satisfacție, că se poate ușor folosi de dumneavoastră.

• **BALANȚĂ** (23 sep. - 22 oct.): Vă agitați prea mult, consumîndu-vă nervii, să ajutați persoane care, de multe ori, nu merită atîta atenție din partea dumneavoastră. Fără să fiți egoist ocupați-vă mai mult de dumneavoastră.

• **SCORPION** (23 oct. - 21 nov.): Nu vă irosiți inteligența și abilitatea în scopuri meschine. Sînt atîtea lucruri frumoase pe care le puteți realiza și care v-ar avantaja extraordinar de mult în viitor.

• **SĂGETĂTOR** (22 nov. - 21 dec.): Nu intrați în panică dacă vedeți că problemele dumneavoastră se aglomerează. Cu inteligența dumneavoastră și cu ajutorul prietenilor, veți reuși să le rezolvați pe toate, și chiar în timp record.

• **CAPRICORN** (22 dec. - 19 ian.): Sentimentul inutilității pe care îl aveți adeseori, în urma unei perioade de dezamăgiri, poate fi o falsă problemă. Analizați-vă și veți găsi în dumneavoastră resursele necesare pentru a vă elibera.

CALENDAR THEBAIC
Joi, 1 aprilie 1993

Astăzi se naște o persoană cu o fire aspră. Bărbatul are o nețărmurită sete de bani și va recurge la cele mai felurite mijloace pentru a-i obține, dar întotdeauna va căuta să nu iasă în afara legii și va reuși. Femeia este energică, hotărîtă și va cunoaște un deosebit succes în societate, atît datorită calităților ei, cît și unui sprijin care nu va fi dezinteresat.

Echipa care realizează publicațiile monitorului vă stă la dispoziție

S.C. NORD-EST s.r.l.
prin
CENTRUL DE PRODUCȚIE COMPUTERIZATĂ

realizează matrițe pentru tipar înalt și tipar offset

cărți — cărți de vizită
reviste — hîrtii cu antet
pliante — invitații
formulare tipizate

totul în regim de urgență și în condiții grafice deosebite

Relații la sediul cotidianului MONITORUL, Bulevardul Copou nr. 19 sau la tel. 145530, fax 146363, zilnic între orele 10.00-20.00

Numărul 76 (533)
Anul III
Vineri
2 aprilie
1993
8 PAGINI - 30 LEI
Director onorific:
AUREL LEON

cotidian de informaţii

monitorul

TELEFOANE:
145530 (secretariat);
142446 (eveniment);
144776 (publicitate).
Redactor de serviciu:
142446 (orele 8-18).

O bătrînă de 70 de ani a încercat să se sinucidă pentru că nu are bani de medicamente şi alimente de regim

- "Fiecare trebuie să fie arbitrul propriei sale vieţi", a avut puterea să ne declare bătrîna Margareta P., salvată de medici în ultima clipă

O bătrînă de 70 de ani, Margareta P., suferind de mai mulţi ani de afecţiuni la stomac, a hotărît să se sinucidă înghiţind conţinutul a două flacoane de hipazin. Bătrîna, salvată în ultima clipă de medici, a mărturisit că era exasperată de faptul că nu mai avea destui bani ca să-şi cumpere alimente de regim şi medicamente.

Margareta P. s-a hotărît să-şi pună capăt zilelor conştientă şi de faptul că pensiile ei şi ale soţului sînt insuficiente pentru o viaţă cît de cît decentă. Ea nu mai putea suporta să se simtă povara celor apropiaţi ei. În ultima vreme, din cauza lipsei medicamentelor şi a unui regim alimentar adecvat, starea sănătăţii i se înrăutăţise, acuzînd tot mai des stări de ameţeală în care îşi pierdea cunoştinţa.

Margareta P. ne-a mărturisit că cel mai bine, pentru bătrînii ca ea, ar fi legalizarea euthanasiei.

"Fiecare trebuie să fie arbitrul propriei sale vieţi", a mai spus Margareta P., încheind dramatica poveste a vieţii sale.

Mihaela CĂNĂNĂU

CE SE ÎNTÎMPLĂ CU NOI?

Situaţii dramatice la repartizarea locuinţelor din fondul locativ de stat

La şedinţa pentru repartizarea locuinţelor din fondul locativ de stat, care s-a desfăşurat ieri la Primărie, s-a repartizat un singur apartament dat disponibil de R.A. Locuinţa. Apartamentul este situat în str. Ciric nr.46, are două camere şi a fost repartizat societăţii comerciale Ratinex SA. Ziua de ieri a arătat iarăşi că lipsa de bani pentru noi construcţii, fondul locativ disponibil este aproape inexistent, spulberînd speranţele a zeci de mii de cetăţeni care au depus cereri pentru locuinţe.

Printre priorităţile comisiei, a spus Neculai Duică, preşedintele acesteia, se numără atribuirea de locuinţe pentru sinistraţii din Manta Roşie, Asociaţia Eroilor Revoluţiei şi Mitropoliei, pentru ultima repartiţie fiind necesare în schimbul eliberării viitorului hotel "Victoria", ocupat în prezent de profesori ai Facultăţii de Teologie din Iaşi. În acelaşi timp, comisia este asaltată în prezent de solicitanţi cu situaţii dintre cele mai curioase care, pînă acum, nu au mai fost pe masa de lucru a acestei comisii. Este vorba de chiriaşi care, după ce au locuit zeci de ani la proprietari, sînt evacuaţi din casă pe motiv că proprietarul doreşte să vîndă locuinţa. În acest sens, ieri s-a analizat cazul a doi bătrîni, soţ şi soţie, în vîrstă de 84 şi respectiv 78 de ani care, după mai bine de cincizeci de ani, au primit somaţie să evacueze locuinţa. Bătrîna de 78 de ani este oarbă din 1941, în timpul războiului. Membrii comisiei au repartizat acestei familii o garsonieră dintre cele repartizate iniţial Asociaţiei Pacienţilor Dializaţi, ale căror repartiţii au fost anulate ulterior de primar, datorită matrapazlîcurilor dovedite ale preşedintelui acestei asociaţii, Vasile Pogor. De menţionat că primarul a anulat chiar şi repartiţia acordată d-lui Pogor, datorită aceloraşi motive.

Problema chiriaşilor devine tot mai presantă, pe măsură ce proprietarii unor imobile încăpătoare vînd o parte din camere, în schimbul unor sume fabuloase, către societăţi comerciale private. În acelaşi timp, chiriaşii din casele naţionalizate simt tot mai mult nesiguranţa zilei de mîine, mai ales acolo unde moştenitorii foştilor proprietari revendică de pe acum imobilele. Pentru aceste case, comisia pentru locuinţe şi-a declinat competenţa de a soluţiona conflictele dintre chiriaşi şi proprietari, deoarece imobilele nu sînt în administraţia R.A. Locuinţa.

Toni HRIŢAC

Patru mari confederaţii sindicale s-au retras de la negocierile cu Guvernul privind eliminarea subvenţiilor

Declanşarea grevei generale la 20 aprilie, în întreaga ţară, pare iminentă

Încă 4 confederaţii sindicale au anunţat ieri retragerea de la negocierile bilaterale Guvern-sindicate, după ce marţi, 30 martie, confederaţiile "Frăţia" şi "Fides" anunţaseră retragerea de la negocieri. Din cele 15 confederaţii, care au început discuţiile referitoare la problemele generate de eliminarea subvenţiilor de stat, au mai rămas la discuţii doar 7, ceea ce reprezintă mai puţin de jumătate din numărul iniţial.

Ieri, confederaţiile sindicate Ceres, Univers şi Blocul Naţional Sindical au anunţat retragerea imedată de la negocieri, Confederaţia Sindicatelor din Cooperaţie anunţînd de asemenea că se retrage, sub rezerva revenirii însă la negocieri.

Poziţia guvernamentală, referitoare la retragerea de la negocieri a sindicatelor amintite, este foarte dură; dl. Valentin Ionescu, expert guvernamental în problemele cu sindicatele acuză cele 4 sindicate că au depus protestul şi s-au retras de la convorbiri cînd nici măcar nu începuseră. Dl. Ionescu a argumentat afirmaţia sa prin desolidarizarea de la acţiunea "disidenţilor" a două confederaţii: CONSILVA şi Confederaţia Sindicatelor Miniere.

În protestul remis redacţiei noastre de către BNS, Ceres şi Univers, care a fost înaintat Guvernului, se arată că cele trei confederaţii nu mai acceptă să participe la şedinţe în care "guvernul informează despre valori de indexare şi compensare dinainte stabilite, nenegociabile şi care vor rămîne simple paleative, atît timp cît executivul nu întreprinde nimic concret pentru relansarea economiei. Procentele astfel acordate rămîn doar nişte cifre pe hîrtie, iar centralele sindicale sînt acuzate de complicitate la degradarea condiţiilor de trai ale populaţiei. Confederaţiile sindicale semnatare încetează FALSUL DIALOG cu Executivul pînă cînd acesta va pune la dispoziţia sindicatelor, în vederea negocierii, întregul program de măsuri care va însoţi eliminarea subvenţiilor, precum şi toate datele şi cifrele oficiale necesare negocierilor". Semnează acest protest din partea BNS dl. Matei Brătianu, din partea Ceres dl. Vasile Suta, iar din partea Univers dl. Ion Dumitriu.

În orice caz, deşi Guvernul continuă negocierile cu cele 7 confederaţii sindicale rămase, sînt de prevăzut mişcări sindicale puternice datorită condiţiilor improprii de prezentare a variantelor de compensare şi indexare, precum şi a conţinutului lor în sine. Măsurile adoptate de Guvern de a continua negocierile cu cei rămaşi (în fond cu mai puţin de jumătate din numărul total de confederaţii) demonstrează o tactică de "forţare a mîinii" celorlalţi să adopte variantele propuse. Retragerea de la negocieri a confederaţiilor Cartel Alfa şi Frăţia denotă un lucru foarte grav, şi anume faptul că vor pune în aplicare programul revendicativ stabilit de CNC, ale cărui membre sînt, şi anume greva de avertisment la nivel naţional, pe 12 aprilie, şi greva generală pe 20 aprilie a.c.

Toni HRIŢAC
Daniel SÎRBU

Legea bugetului de stat a întîrziat deja trei luni de zile în Parlament

Guvernul român administrează ilegal banii ţării

În cursul zilei de ieri ambele camere ale Parlamentului României au continuat discuţiile în plen asupra proiectului Legii bugetului de stat pentru anul 1993. În mod normal, aceste discuţii trebuiau să fie purtate pînă la sfîrşitul anului trecut pentru a se respecta în acest fel Legea finanţelor publice, care prevede următoarele: "Bugetul se aprobă în Parlament pînă cel tîrziu la 31 decembrie". În cazul în care această prevedere nu este respectată, legea menţionată arată că "Guvernul îndeplineşte sarcinile ce-i revin potrivit anului precedent, dar nu mai mult decît trei luni."

Aşadar, termenul pînă la care executivul a fost abilitat de lege să lucreze în absenţa unei legi care să reglementeze bugetul administraţiei locale de stat pentru exerciţiul financiar, 1 ianuarie - 31 decembrie 1993, a expirat de două zile. În cazul în care Guvernul României va continua să-şi îndeplinească atribuţiile cum a făcut-o în ultimele trei luni, va intra în ilegalitate, încălcarea legii invocate fiind evidentă.

Ciudat este faptul că Legea finanţelor publice nu conţine sancţiuni pentru cei vinovaţi de întîrzierea nepermisă a aprobării exerciţiului bugetar. Există două posibilităţi pentru ieşirea din impas: fie sistarea de către Guvern a tuturor plăţilor (măsură care va afecta grav atît economia cît şi populaţia care lucrează în sectoarele bugetare), fie continuarea plăţilor. Această din urmă posibilitate intră în contradicţie cu legea, iar cînd legislativul va finaliza aprobarea legii bugetului pentru anul 1993 nimeni nu va putea fi făcut răspunzător de cheltuieli derulate după 31 martie.

Surse guvernamentale au apreciat că primul-ministru Nicolae Văcăroiu intenţionează să sisteze orice fel de plăţi, măsură ce va fi puternic resimţită de populaţie. Aceeaşi sursă a considerat că, în nici un caz, Guvernul nu va lua măsuri care să contravină legilor în vigoare.

În schimbul de replici dintre mai mulţi deputaţi şi senatori reprezentînd opoziţia şi membrii executivului, prezenţi la lucrările parlamentului de ieri privind Legea bugetului de stat, aceştia din urmă au arătat că, în ciuda bunăvoinţei lor, eforturile financiare suplimentare solicitate nu sînt posibile pe măsura necesităţilor. Unii deputaţi au acuzat faptul că suplimentările bugetare la care subscriu reprezentanţii executivului sînt de natură "cosmetică".

Şedinţa a luat sfîrşit la orele prînzului, în condiţiile dezbaterii art. 7 al proiectului de buget pe anul în curs privind finanţarea învăţămîntului. Finalizarea discuţiilor asupra acestui articol, cît şi dezbaterea proiectului guvernamental în ansamblul său vor avea loc în cursul săptămînii viitoare, rezervată în întregime acestei probleme.

Într-o primă reacţie după aprobarea primelor 6 articole din proiect, dl. Petre Roman a afirmat că bugetul propus este "greşit construit". Referindu-se la dezbaterile din Parlament pe marginea documentului înaintat de guvernul Văcăroiu, liderul FSN a mai subliniat că "acesta" este stagnant şi, din puncte de vedere esenţiale, chiar dă înapoi.

Mona DÎRŢU

În urma campaniei de presă a cotidianului "Monitorul"

Primăria a preluat conducerea Administraţiei de clădiri

În urma anchetei cotidianului nostru referitoare la modul cum se stabilesc cheltuielile de întreţinere ale locatarilor din asociaţiile preluate de Administraţia de clădiri, secţie a R.A. "Termoficare", Primăria a hotărît în şedinţa din 26 martie a.c. ca această activitate să fie coordonată de Petru Gîrlea, şeful Serviciului Administraţie Publică Locală. Avem informaţii conform cărora, începînd de marţi, 6 aprilie, va începe analiza activităţii Administraţiei de clădiri, respectiv modurile mai mult sau mai puţin corecte de stabilire a cheltuielilor de întreţinere. Totodată, se doreşte şi clarificarea modului în care au fost preluate Asociaţiile de locatari, deoarece s-au înregistrat sesizări la primărie, care semnalau că preluarea nu s-a făcut cu acordul Adunării generale a locatarilor. **(N.C.)**

Ioan Georgescu, fostul director al RA "Locuinţa", este acuzat de Procuratură de luare de mită

După aproape trei săptămîni de amînări, dl. procuror-şef al judeţului Iaşi - Gheorghe Botez- ne-a comunicat în sfîrşit rechizitoriul întocmit în data de 25 martie a.c împotriva lui Georgescu Ioan, fost director al RA Locuinţa. În vremea cînd conducea amintita Regie, dl. Georgescu a comis patru infracţiuni de luare de mită în vederea repartizării unor spaţii comerciale şi locative, cît şi pentru stabilirea unor chirii reduse. El a primit, în perioada august 1990 - septembrie 1992, de la patru persoane, următoarele bunuri: 28 mp faianţă în valoare de 60.000 lei, un televizor color, marca Goldstar, în valoare de 31.000 lei, 3 frigidere recondiţionate (47000 lei), un televizor color mic (15.000 lei), un televizor Sport alb-negru (4.000 lei) şi 6 anvelope de maşină uzate (în valoare de 2.100 lei). Toate aceste bunuri au fost găsite la domiciliul inculpatului şi ridicate în vederea confiscării lor. De remarcat că majoritatea obiectelor primite mită de către Georgescu I. erau uzate sau recondiţionate (cu excepţia televizorului Goldstar). În plus, dl. Georgescu a mai primit şi 100 DM de la o persoană (al cărei nume, ca şi al celorlalte patru, nu a fost încă divulgat) pentru foloase necuvenite.

Pentru faptele săvîrşite inculpatul poate primi o pedeapsă cu închisoare de la 3 la 10 ani. **(Cătălin CROITORU)**

CNA a stabilit că "Vox T" trebuie să-şi reia emisia cît mai curînd

- nu s-a precizat, deocamdată, care dintre posturi -

În cursul zilei de ieri, o delegaţie a postului de radio "Vox T Unirea" s-a deplasat la Consiliul Naţional al Audiovizualului unde s-a desfăşurat ultima rundă de audieri necesare pentru clarificarea situaţiei în privinţa emisiei acestui post de radio. Iulian Bulucea, directorul postului de radio, ne-a declarat că discuţiile au debutat cu o scurtă prezentare, în faţa consiliului, în care Paul Iancu a explicat de ce nu este cunoscut ca acţionar, situaţia fiind recent clarificată în instanţă. În continuarea discuţiilor, avocatul Vladimir Costin, care acordă asistenţă juridică postului de radio "Vox T"-Unirea, a prezentat rezultatele tuturor proceselor care s-au soldat cu victoria membrilor colectivului redacţional. Cei mai mulţi membri ai CNA-ului au lăsat impresia că sînt hotăriţi să suspende decizia de interzicere a emisiei, în urma deliberarilor urmînd să se publice un comunicat. CNA-ul a stabilit acest lucru avînd ca bază juridică adresa catre Tribunalul Judeţean Iaşi a Camerei de Comerţ şi Industrie prin care se solicita radierea S.C. "VOX T" S.R.L. din Registrul Comerţului şi corectarea înmatriculării.

Discuţiile s-au încheiat cu aprecierea domnului Titus Raveica, preşedintele consiliului, care a arătat că problemele juridice ale acţionarilor trebuie separate de cele ale emisiei postului de radio, aşa încît "Vox T"-ul va trebui sa emită. Rămîne neclar însă cine va emite şi de unde: Paul Iancu sau Ovidiu Constantinescu ?(s-a stabilit că Paul Iancu are aceeaşi calitate de acţionar ca şi Ovidiu Constantinescu). **(Septimiu Sărăţeanu)**

Riscurile călătoriilor clandestine peste hotare

Doi tineri români au murit asfixiaţi într-un container cu coşuri de răchită

Doi tineri români au fost găsiţi morţi într-un container care a fost expedtat din România în Marea Britanie, fiind încărcat pe nava Caransebeş. Corpurile neînsufleţite au fost descoperite în timpul descărcării vehicolului ce transporta mai multe containere în oraşul Norwich, în nord-estul Angliei. Poliţia britanică, citată de BBC, este de părere că tinerii s-au sufocat în camionul care transporta coşuri de răchită. Potrivit surselor poliţiei, nu ar exista nici un motiv de suspiciune în legătură cu moartea lor şi s-a apelat la ambasada română de la Londra să ajute la identificarea celor doi tineri care aveau în jur de 20 de ani.

Consulul român de la Londra, dl. Cristian Voicu, a declarat că a fost stabilită identitatea celor doi pe baza unui paşaport şi a unui buletin găsite, dar a refuzat să dezvăluie identitatea lor, pe motiv că a anunţat autorităţile române pentru verificarea autenticităţii actelor. Interesant este faptul că nu s-a putut stabili încă data exactă a decesului celor doi români. **(Radu MEŞNIŢĂ)**

Oliviu Gherman - urmașul fără strălucire al domnului Trahanache

Pentru că, în plen, parlamentarii români nu se pot înțelege din cauza domnului Oliviu Gherman, ei se pun de acord în pauze

Am mai spus și altădată că, prin desprinderea F.D.S.N. de F.S.N., s-a realizat o adevărată selecție (naturală). Adică, majoritatea reformiștilor au rămas cu Petre Roman, iar ceilalți, foștuniștii incompetenți, incapabili de a sta pe picioarele proprii, s-au înscris repede în F.D.S.N. ca, prin Ion Iliescu, să-și păstreze canguile și privilegiile pe nedrept căpătate. Bineînțeles că sînt, ca în tot locul și excepții. Vor mai fi și cîțiva inși divizi retrograzi și în jurul lui Petre Roman, cum sînt oameni competenți - foarte puțini - și în echipa lui Ion Iliescu. Un exemplu pentru cea din urmă categorie îl reprezintă domnul Adrian Năstase. Oricine va recunoaște că este o distanță ca de la cer la pămînt între Adrian Năstase și oameni ca Dumitrașcu, Solcanu ori Oliviu Gherman.

Acest Oliviu Gherman - propulsat, din păcate, președinte al F.D.S.N. - se remarcă în ultima vreme cu tot mai multă insistență prin incompetența și gafele sale. Este un continuator lipsit de orice strălucire al celebrului Trahanache. Din nou, viața imită literatura, dar, în acest caz, o face fără pic de talent. Și, într-un fel, este firesc, nu-i așa? ca între Trahanache și Oliviu Gherman balanța să încline în favoarea celui dintîi, pentru că Trahanache este copilul genialului Caragiale, în timp ce Oliviu Gherman a fost născut în mari chinuri oportuniste, de F.D.S.N., un partid avid de putere și cu valori individuale apropiate de zero. De ce nu a fost ales Adrian Năstase în locul lui Oliviu Gherman? Tocmai pentru a nu jigni incompetența celor din jur. Năstase reprezintă aripa reformistă a F.D.S.N. și, dacă ar fi fost președinte, toți cei din jurul său s-ar fi temut ca, la un moment dat, acesta să nu promoveze profesionalismul și competența în defavoarea devotamentului nesfîrșit față de Ion Iliescu. Așa că s-a ales un om moale, fără, lipsit de personalitate și ambiții ca domnul Gherman, tocmai pentru a menaja susceptibilitățile celorlalți și pentru a construi o imagine așa-zis echilibrată și blîndă a președintelui. De fapt, domnul Gherman este un simplu înlocuitor la comandă al domnului Iliescu. Numai că, în timpul Senatului, domnul Gherman face gafă după gafă, iar ședințele Parlamentului pe care le conduce dumnealui sînt des întrerupte de proteste și nemulțumiri. Marți, din nou, domnul Gherman fiind depășit, parlamentarii au căzut la înțelegere în pauzele ședinței.

Dorin POPA

Program național anti-SIDA elaborat de Ministerul Sănătății

• în România rata de seropozitivi a crescut de trei ori în anul 1992 •

Joi, 1 aprilie a.c., la conferința de presă a Ministerului Sănătății s-a pus în discuție programul elaborat de minister privind depistarea cazurilor de SIDA. În prezent, în România, există două rețele paralele de depistare, în toate județele, a virusului HIV: o rețea de laboratoare în centrele de transfuzie sangvină în care sîngele donatorilor este în totalitate testat și o rețea de laboratoare în cadrul centrelor de medicină preventivă. În momentul în care o reacție este pozitivă prin două determinări diferite, sîngele e trimis la Institutul de inframicrobiologie, unde este retestat și unde sînt confirmate sau infirmate rezultatele. Ministerul Sănătății a redactat programul național SIDA pe perioada 1993 - 1996. Pentru anul în curs, se alocă acestui program din bugetul Ministerului Sănătății circa 10 miliarde lei - a afirmat dl. Alexandru Oproiu, purtător de cuvînt al Ministerului Sănătății, relatează Mediafax.

Pînă la 1 ianuarie 1993 s-au înregistrat în România 2235 cazuri de seropozitivi. Din aceștia, 2101 (94 %) sînt copii mai mici de 12 ani iar 134 (6%) sînt de la 13 ani în sus. S-a constatat că în România există 54 % din totalul cazurilor SIDA înregistrate la copii din întreaga Europă. Din totalul de 2101 copii infectați cu virusul HIV, 2056 au vîrsta sub 5 ani. La 29 % dintre aceștia nu s-au putut identifica sursele infecției. Din totalul cazurilor înregistrate, 733 copii au decedat. La adulți, din totalul de 134 de cazuri, pînă acum au decedat 52 persoane. S-a constatat că, în anul 1992, rata de pozitivitate în centrele de transfuzii a crescut de circa 3 ori față de anul 1990 - 1991, a declarat dl. Alexandru Oproiu, ministru secretar de stat în Ministerul Sănătății.

MONITORUL INTERN

Guvernul Moldovei contra propagandei pornografice

Guvernul Moldovei a examinat proiectul hotărîrii "Cu privire la măsurile de curmare a propagandei pornografiei, sadismului și cultului violenței". Ion Ungureanu, ministrul culturii și cultelor, a remarcat în cadrul discuției asupra proiectului, că propagarea pornografiei în Moldova poate fi apreciată ca un act subversiv îndreptat contra generației tinere. Gheorghe Hioară, șeful Departamentului pentru control vamal, a cerut explicații privind metoda de delimitare categorică dintre filmele porno și cele erotice, adăugînd că aceasta este o problemă ce provoacă mereu polemici de specialitate la scară mondială. Opiniile membrilor Guvernului în această problemă au fost contradictorii. Guvernul Moldovei va înființa un Birou al Consiliului de Experți însărcinat să combată propaganda pornografiei, sadismului și cultul violenței.

În Portul Galați au fost oprite 3 nave care urmau să tranziteze Iugoslavia

Autoritățile române au reținut în portul Galați două nave, una rusească iar cealaltă maghiară, suspectate de încălcarea embargoului impus de Consiliul de Securitate ONU asupra Iugoslaviei. Ele transportă minereu de fier cu destinația finală Linz (Austria) și Dunajvaros (Ungaria) și în opinia domnului Adrian Cocor - șeful Vămii Galați, deoarece navele tranzitează Iugoslavia - este o acțiune de nerespectare a sancțiunilor impuse Belgradului.

Echipajul navei maghiare a luat legătură cu ambasada Ungariei de la București și i-a cerut să informeze Ministerul de Externe de la Budapesta, pentru ca acesta să facă demersurile necesare pe lîngă autoritățile române.

Ieri, a mai fost oprit la Galați un remorcher ucrainean, ale cărui barje sînt încărcate cu minereu de fier.

De ziua păcălelilor cererea de fuziune a partidelor PNLAT și PNLCD a fost respinsă

Tribunalul Municipiului București a respins ieri cererea de fuziune a partidelor PNLAT și PNLCD (în urma căreia trebuia să capete recunoaștere de drept Partidul Liberal), dînd cîștig de cauză domnului Nicolae Cerveni, vicepreședinte al PNLCD. Cererea de fuziune fusese denunțată de Cerveni ca fiind nestatutară. Așa cum era de așteptat, (încă) necunoscutul Partid Liberal a înaintat Completului de Judecată cerere de recurs. (**Mediafax**)

Sperăm că nu vor fi doar promisiuni

Uniunea Europei Occidentale va sprijini România

Timp de două zile s-a aflat în România domnul Harmut Soell, președintele Adunării Parlamentare a Uniunii Europei Occidentale (U.E.O.). Domnul Soell a avut întîlniri succesive cu premierul Văcăroiu și cu ministrul de stat Mișu Negritoiu, la care au fost dezbătute problemele economice românești generate de embargoul asupra Serbiei și Irakului, pierderile înregistrate prin aplicarea embargoului și posibilitățile de recuperare a acestora. Primul-ministru a informat pe președintele U.E.O. că 25% din produsul intern brut (P.I.B.) este asigurat de societățile cu capital privat, numărul acestor societăți depășind la ora actuală cifra de 380.000.

De asemenea, la P.I.B. participă în mod esențial și cele 20.000 societăți cu capital străin, unele din ele avînd investiții importante. Domnul Soell a informat executivul român că Uniunea Europei Occidentale își dă devina un factor de stabilizare a situațiilor conflictuale din Europa și din lume, contribuind decisiv la inventarierea și chiar soluționarea problemelor economice și sociale cu care se confruntă țările foste socialiste, aflate pe drumul democrației și al economiei de tip capitalist. De asemenea, a fost avansată ideea că mulți oameni politici și de afaceri sînt obișnuiți cu ideea că Europa nu se mai întinde doar pînă la "cortina de fier", manifestîndu-și disponibilitatea de investiție a capitalurilor de anvergură în țările est-europene. În încheierea întrevederilor s-a anunțat sosirea, în următoarele zile, în portul maritim Constanța, a celor 3 șalupe rapide americane destinate supravegherii traficului fluvial pe Dunăre, în special în zona ecluzelor de la Porțile de Fier I și II, care vor intra în flota fluvială a României. De asemenea, a fost înregistrată și cererea românească pentru primirea de substanțe care să neutralizeze eventualele deversări de petrol cu care amenință comandanții convoaielor ce încearcă forțarea embargoului.

Daniel SÎRBU

Dacă la Congresul PAC moțiunea civic-liberală va cîștiga

Nicolae Manolescu va fi, probabil, înlocuit de domnul Dan Grigore ori de domnul Al. Popovici

Din păcate, ca în mai toate formațiunile politice românești, și în PAC au început disensiunile. Nu știm încă, pînă unde vor ajunge conflictele din sînul acestui partid, dar nu cred că bucură pe nimeni că o grupare atît de echilibrată, pînă acum, ca PAC, a intrat în hora celor între care dihonia nu mai contenește.

Foarte multe personalități din rîndul acestei grupări politice neau stîrnit, în timp, admirația și de aceea nu vom face speculații neîntemeiate pe fapte ori declarații autentice. Dar, în același timp, sîntem de părere că, dacă totuși conflictele au izbucnit, nu trebuie nici să le ascundem nici să le estompăm gravitatea. Oricît de dureroase, în presă trebuie tratate cu seriozitate, indiferent de consecințe, toate mișcările de pe arena politică românească, inclusiv din PAC. Credem că actualul conflict de acolo este foarte adînc, deoarece un om de valoarea lui Călin Anastasiu a declarat, la un moment dat, că se retrage inclusiv din Parlament. Acesta este un gest deosebit de grav, care aduce, pe termen lung, vătămarea intereselor partidului. Și asta cu atît mai mult, cu cît PAC pierde un parlamentar în favoarea unui octogenar P.N.Ț.C.D., dar mai ales pentru că acum, în Camera Deputaților, PAC are exact numărul limită necesar pentru un grup parlamentar. Cum domnul Călin Anastasiu e competent analist politic - nu este nici pe departe o natură umorală, care să reacționeze la primul impuls al unui orgoliu rănit, intenția să de a demisiona din Parlament ne face să credem că, într-adevăr, în PAC, adîncimea conflictului este foarte serioasă.

Cu prilejul dezlănțuirii la suprafață a conflictului mocnit pînă acum, discutînd cu domnul Al. Popovici - vicepreședinte și senator - am aflat că, încă de multă vreme, o parte a parlamentarilor PAC aveau de gînd, la Congresul PAC din această lună, de la Timișoara, să susțină candidatura domnului Dan Grigore la președinția partidului. Oricum, recentele demisii din conducerea partidului - Stelian Tănase, Dan Grigore, Călin Anastasiu și Emil Tocaci - acutizează teribil disputele și fac din viitorul congres al PAC un punct de mare interes, atît pentru opinia publică, cît și pentru toți comentatorii și analiștii politici.

Iar faptul că domnul Nicolae Manolescu - președintele partidului - a anunțat prin fax filialele că a acceptat cele patru demisii, deși acestea au fost făcute verbal numai, demonstrează faptul că pozițiile celor două tabere sînt, deocamdată, ireconciliabile. În ultimul moment, aflăm că un alt parlamentar al acestui partid și-a anunțat demisia din Comitetul Național: domnul Alexandru Atanasiu.

Toți demisionarii din conducerea PAC sînt adepți ai moțiunii civic-liberale inițiate de Stelian Tănase și care, se pare, va ieși învingătoare la Congresul PAC. La Iași, la conferința județeană PAC, majoritatea voturilor s-a îndreptat către această moțiune. De fapt, domnul Stelian Tănase ne-a informat de mai multe ori că, în cazul în care moțiunea civic-liberală nu iese învingătoare la Congres, va părăsi PAC. Și asta în vreme ce domnul Nicolae Manolescu nu s-a declarat sprijinitor al niciuneia din cele trei moțiuni anunțate, sperînd astfel, indiferent de cîștigător, să-și păstreze funcția de președinte. La Timișoara, la Congres, probabil că vor fi serioase dezbateri pe marginea acestei atitudini. S-ar putea, însă, ca moțiunea civic-liberală, dacă va ieși triumfătoare, să sprijine, la președinție, propriul candidat.

Și acesta ar putea fi domnul Dan Grigore, cum spuneam la început. Dacă însă domnul Dan Grigore - celebrul pianist - va refuza, s-ar putea să candideze domnul Al. Popovici ori domnul Alexandru Paleologu. Oricum, de unde se părea că domnul Manolescu nu va avea nici o problemă în privința realegerii sale ca președinte, s-ar putea să fie înfrînt la Congres.

D. P.

În legătură cu licitațiile pentru vînzările de active

Conducerea S.C. METALO-CHIMICE S.A. din Iași s-a întîlnit ieri cu președintele Consiliului Județean Iași

Conducerea S.C. METALO-CHIMICE S.A. din Iași s-a întîlnit ieri cu președintele Consiliului Județean Iași, dl. Ion Amihăiesei. Au mai fost prezenți, din partea Consiliului Județean, domnii: Neculai Vladoiu, directorul adjunct al Direcției Economice, Constantin Humă, directorul Direcției Economice, precum și împuterniciți mandatați ai statului care coordonează activitatea din respectiva societate comercială cu capital de stat. Întrevederea a fost solicitată de consiliul de administrație al S.C. METALO-CHIMICE S.A. în legătură cu licitațiile pentru vînzările de active ce se află în desfășurare în cadrul unității. Un alt motiv al întîlnirii l-au constituit nedumeririle provocate de știrea apărută în presă conform căreia Ministerul Comerțului ar fi dispus sistarea temporară a operațiunilor de atribuire de spații comerciale în locație de gestiune. La discuții a fost prezent și domnul Viorel Tiron, consilier al Centrului de Expansiune a Comerțului Iași, care a făcut cunoscut că știrea apărută este falsă, locația de gestiune nefiind suspendată. S-a mai discutat posibilitatea privatizării societății prin metoda MEBO. Concluzia finală a întîlnirii, anunțată de dl. Ion Amihăiesei, a fost aceea că licitațiile începute trebuie să-și continue mersul lor firesc, cu respectarea legilor în vigoare.

Vali ȘTIRBU

CONCURS CU PREMII

Organizația "Pentru copiii români" în colaborare cu redacția ziarului "Monitorul" organizează un concurs de proiecte cu caracter social-umanitar, avînd tema "Ajutăm copiii"

Participanții - persoane particulare sau instituții - au libertatea de a alege o colectivitate de copii care necesită sprijin material, afectiv sau educativ și își pot propune implicarea lor directă în realizarea proiectelor.

Proiectele vor trebui să cuprindă:
- o analiză a condițiilor prezente, nefavorabile dezvoltării normale a copiilor, așa cum au fost sesizate într-o anumită colectivitate (instituție de ocrotire, școală, grădiniță etc.);
- obiectivele propuse în scopul îmbunătățirii acestor condiții;
- modalitățile concrete de realizare a obiectivelor;
- numele persoanelor care doresc să participe la realizarea proiectului;
- estimarea sumei necesare realizării proiectului;
- sursele și modalitățile de strîngere a fondurilor;
- numele persoanelor indicate pentru acțiunea de strîngere de fonduri.

Proiectele vor fi trimise pe adresa organizației "Pentru copiii români", Casa cu Absidă, Centru Civic, Iași, 6600 (relații la telefon 116242), pînă pe data de 25 aprilie a.c., purtînd pe plic mențiunea "Pentru concursul «Ajutăm copiii»".

Valoarea premiilor este de:
50.000 lei pentru premiul I
30.000 lei pentru premiul II
20.000 lei pentru premiul III

Decizia acordării lor va fi luată în ziua de 15 mai, de către un juriu format din membri ai organizației "Pentru copiii români", redactori ai ziarului "Monitorul", precum și din reprezentanți ai firmelor care sponsorizează concursul.

Cele mai interesante proiecte vor fi publicate în paginile ziarului "Monitorul".

Persoanele care doresc să devină membri ai organizației, sau firmele care intenționează să sponsorizeze viitoarele acțiuni se pot adresa secretariatului, la telefonul mai sus menționat, între orele 10 - 19, de luni și pînă vineri, inclusiv.

KINO
Centru pentru închiriat casete video la:
De acum nu mai sînteți singuri!
magazin **AMEDEEA**, Str. Sf. Teodor nr. 32 (lîngă UMF), zilnic între orele 8.00-19.00
NOU
bar-consignația **MOBY DICK**, Complex Studențesc Titu Maiorescu
O ALTERNATIVĂ!
KINO

S.C. **UNIREA** S.A. Iași (Întreprinderea de ulei)
Vinde comercianților particulari și de stat
ULEI COMESTIBIL din floarea soarelui
vrac, în vasele clientului.
Preț cu ridicata (adaos comercial 0) 252,17 lei/kg (232 lei/litru)
Prețul cu amănuntul plafon maxim ce poate fi practicat conform Hotărîrii Guvernului - 270 lei/litru.
Programarea la telefon 098/132777 Serviciul Desfacere.

Societatea
AMIRAL
Iași - România
Telefon: 098/142580
organizează:
excursii
POLONIA 2.7.04
TURCIA 3.04
Bratislava-Praga 8.04
sejururi la BUȘTENI (hotel Silva), DURĂU (hotel Bradul) și VATRA DORNEI (Hotel Călimani)
Reamintim că la sediul acestei societăți se preiau anunțuri de mică publicitate pentru Monitorul

Cursul de schimb valutar

În urma ședinței de licitație interbancară desfășurată la sediul Băncii Naționale, cursurile de referință pentru valutele aflate în cont, valabile pentru astăzi, 2 aprilie 1993, sînt următoarele:

1 dolar SUA (USD) - 598,00 lei
1 liră sterlină (GBR) - 903,28 lei
1 schilling austriac (ATS) - 52,65 lei
1 franc elvețian (CHF) - 399,99 lei
1 franc francez (FRF) - 109,16 lei
1 marcă germană (DEM) - 370,50 lei
1 dramă grecească (GRD) - 2,71 lei
100 lire italiene (ITL) - 37,29 lei
1 yen japonez (JPY) - 5,21 lei
100 lire turcești (TRL) - 6,35 lei
1 ECU (XEU) - 718,41 lei
1 DST (XDR) - 829,61 lei

Volumul tranzacțiilor comerciale a fost de 1.404.049,99 dolari, în scădere semnificativă față de ziua anterioară. Dolarul continuă stagnarea pe palierul de 600 lei, fiind posibilă o creștere de 2 lei în ziua următoare (1 dolar = 600 lei). Lira sterlină înregistrează o creștere bruscă de 9 lei, celelalte valute rămînînd la valori neschimbate.

Volumul mic de tranzacții demonstrează lipsa posibilității de acoperire valutară a ordinelor de cumpărare, creșteri minore ale dolarului nefiind de natură să satisfacă cererea. (**D. S.**)

BIROUL DE TURISM PENTRU TINERET IAȘI
BTT
◆ vă oferă următoarele programe turistice:
TURCIA - ISTANBUL - 5 zile, preț 35.000 lei
TURCIA - ISTANBUL - ALANYA (Coasta Mării Mediterane)- 14 zile, preț 160.000 lei
UNGARIA - BUDAPESTA - 5 zile, preț 42.000 lei
UNGARIA - CEHIA - 8 zile, preț 78.000 lei
UNGARIA - CEHIA - 7 zile, preț 72.000 lei
GRECIA - ATENA - SALONIC - 9 zile, preț 212.000 lei
ITALIA - PADOVA - VENEȚIA - 9 zile, preț 350.000 lei
transport autocar lux, servicii masă și cazare
Înscrieri și relații suplimentare la sediul Biroului de Turism pentru Tineret Iași (Complex "Orizont"), telefon: 113665; 142017
◆ vă invită să cumpărați la prețuri foarte avantajoase, en gros și en detail, **produse de încălțăminte, îmbrăcăminte, cosmetice.**
NOU
Produsele sînt expuse la magazinul recent deschis la sediul Agenției BTT (situată în incinta Hotelului Orizont). Relații suplimentare la tel. 142017 și 113665.

Organizația Culturală pentru Tineret
CATHARSIS
anunță toți copiii că, vineri 2 aprilie 1993, ora 15.00 și sîmbătă 3 aprilie 1993, ora 15.00, se vor putea întîlni cu
Babuzduc, Alin și nenea Silviu
în spectacolul
"BABUZDUC - CLUB"
Vă așteptăm!
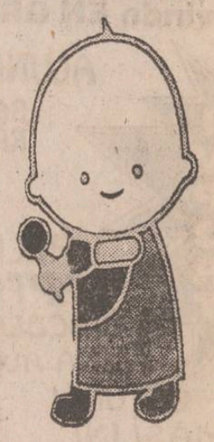

Noul director al Direcţiei Sanitare are de descurcat ţele vechii conduceri

De la 31 martie, dl. dr. Mihai Frasin este noul director al Direcţiei Sanitare a judeţului Iaşi, ca urmare a eliberării din funcţie, în urma deciziei conducerii Ministerului Sănătăţii, a d-lui Dănuţ Costin. Dl. Frasin a absolvit Facultatea de Medicină din Iaşi în 1973, fiind şef de promoţie. Între 1973 şi 1977 a activat ca medic în Suceava, după care, în urma unui concurs, a revenit în Iaşi, în cadrul Clinicii a II-a medicală a Spitalului "Sf. Spiridon", unde activează şi în prezent. Din 1983, pe lîngă specializarea în medicină internă pe care o avea, a mai obţinut-o şi pe cea în ecografie. Este căsătorit şi are două fete (una în clasa a V-a şi, respectiv, a VII-a); cînd are timp, îi place să joace handbal.

Noul director al Direcţiei Sanitare Iaşi este decis să rezolve problemele cu care se confruntă în prezent instituţia pe care o conduce. Încă înainte de a face prezentările de rigoare, dl. Frasin ne-a pus în faţa unei probleme care, după cum ne-a mărturisit, i-a dat "dureri de cap cu o noapte înainte": operată, la 39 de ani, de cancer uterin, d-na dr. L.M. a solicitat detaşarea de la dispensarul din comuna în care activa în cadrul Laboratorului de sănătate mintală din Iaşi. Primind un aviz de principiu favorabil de la conducerea Direcţiei Sanitare, a activat în cadrul L.S.M. Iaşi, din iulie 1992 pînă în februarie 1993. Pe 25 martie a.c., Direcţia Sanitară avizează favorabil cererea d-nei M., confirmîndu-i că este detaşată în cadrul L.S.M. În acelaşi timp, în revista "Viaţa medicală", în numărul din 26 martie, este anunţată scoaterea la concurs a unui post de psihiatru la L.S.M., condiţiile date spre publicare indicînd faptul că respectivul post fusese "scos la concurs" pentru o anume persoană. Cu alte cuvinte, un medic este angajat pe un post care este scos la concurs o zi mai tîrziu. Dl. Frasin este hotărît să elimine orice astfel de probleme, rămase "moştenire" de la fosta conducere a Direcţiei. Întrebat cum a fost făcută primirea în noua funcţie de către cei cu care va lucra, dl. director a considerat-o ca fiind "a doua întoarcere a Lăpuşneanului", pentru unii fiind prilej de bucurie, pentru alţii de întristare, căci dumnealui a mai fost director adjunct la Spitalul "Sf. Spiridon". "Lucrul după care mă voi ghida, a spus el, va fi păstrarea ideii de dreptate şi omenie, astfel încît să mă pot uita în ochii oamenilor ce vin aici şi cît voi fi director, dar şi după aceea". Două probleme acute cu care se confruntă Direcţia Sanitară sînt lipsa banilor (şi, implicit, a medicamentelor, aparaturii medicale etc.) şi bolile cu răspîndire în masă, cum ar fi T.B.C.-ul. "Apoi, se impune reorganizarea întregii reţele oncologice, care va fi foarte costisitoare dar foarte necesară. Nimeni nu a urmărit pînă acum aceşti bolnavi de cancer. Ne mai lovim şi de o lipsă acută de specialişti. Cred că acestea sînt principalele probleme cu care se confruntă în prezent Direcţia Sanitară."

Dl. dr. Mihai Frasin este încrezător în capacitatea de muncă a lui şi a angajaţilor lui, sperînd în timp o rezolvare favorabilă a acestor probleme. "Iar referitor la presă, sînt multe probleme cărora le vom găsi soluţiile împreună".

Cătălin CROITORU

ÎN AFARA LEGII

• Postul de poliţie Mircești l-a condus la Judecătoria Paşcani pe Damian Rediu (55 de ani) pentru că acesta şi-a alungat soţia şi copiii din locuinţa comună. Instanţa l-a condamnat, conform legii, la o lună de zile închisoare, cu executarea în penitenciar.

• Au fost arestaţi Constantin Răileanu, de 18 ani, şi Constantin Huţanu, de 19 ani, ambii din Hîrlău, care, în noaptea de 28/29.03.1992, au comis un furt din locuinţa lui Mihai Ungureanu, sustrăgîndu-i acestuia 2 pînze metalice circulare în valoare de 50.000 lei.

• Au fost prinse în flagrant, la magazinul "Moldova" din Iaşi, Elena-Mihaela Ichim (13 ani) şi Iuliana-Narcisa Sinescu (13 ani), ambele din Iaşi, care au furat din buzunarul studentei Cecilia Buliga suma de 10.500 de lei. Cele două infractoare au abandonat şcoala încercînd să-şi găsească o ocupaţie mai profitabilă, hoţia. Pentru gestul comis, cele două minore au fost internate la Centrul de Minori Iaşi.

• Au fost descoperiţi autorii furtului comis din gospodăria lui Gheorghe Tătaru din Cotnari. În ziua de 29.03.1993, Silvia Dolhascu (28 de ani) fără ocupaţie, Vasile Găitan (16 ani) şi Ioan Ursu (35 de ani) au furat din locuinţa ţăranului cinci miei. Cei trei hoţi urmează să fie deferiţi justiţiei.

După ridicarea subvenţiilor, taxa de cămin pentru studenţi va rămîne 700 de lei

De la domnul Petru Condrea, director economic administrativ al Institutului Politehnic Iaşi, aflăm că taxele plătite de studenţi pentru cazarea în cămine nu se vor modifica odată cu eliminarea subvenţiilor, la 1 mai.

De altfel, pe listele de plată ale căminelor studenţeşti, preţurile la energia electrică şi apă sînt nesubvenţionate, teoretic, un student avînd de plătit următoarele sume lunare: 2623 lei energia electrică, 1318 lei agentul termic, 693 lei apa şi 40 lei pentru salubrizare, deci un total de 4676 lei la norma sanitară de 2 paturi, 4222 lei pentru norma de 3 paturi, şi 3852 lei pentru norma sanitară de 4 paturi.

Din toţi aceşti bani, studenţii plătesc numai 700 lei (respectiv 1200 lei), Institutul Politehnic acoperind diferenţa.

Deoarece protocolul încheiat între Ministerul Învăţămîntului, Ministerul Finanţelor şi Ministerul Protecţiei Sociale prevede pentru anul universitar 1992-1993 o taxă de cămin maximă de 700 lei, studenţii vor continua să beneficieze de aceste facilităţi de cazare pînă la sfîrşitul acestui an de învăţămînt, cînd se vor modifica din nou taxele de cămin. **(C. DUNAR)**

Ferma de porci din Păun pune în pericol alimentarea cu apă a motelului "Bucium"

• dejecţiile infestează terenurile agricole din jur şi atmosfera •

Ieri dimineaţă, inspectorul Adrian Rîmbu de la Agenţia pentru Protecţia şi Supravegherea Mediului, filiala Iaşi, s-a deplasat în comuna Bîrnova (satul Păun) pentru a verifica la faţa locului o sesizare a primăriei din Bîrnova: primarul Victor Chirilă şi vice-primarul Ilie Meiu reclamaseră faptul că au primit zeci de plîngeri de la sătenii din Păun, care au de suferit din cauza unei ferme de porci amplasată pe coama unui deal, în apropierea Motelului Bucium. De la acea fermă se scurg zilnic dejecţii care ajung pînă la gospodăriile localnicilor. Ferma cu pricina aparţine de S.C. "PRODAVIS" S.A. (fosta Avicola Uricani) şi a fost cumpărată de la CAP Bîrnova în anul 1990 deoarece devenise nerentabilă. Ieri, cînd la faţa locului s-a deplasat inspectorul de la APSM însoţit de către reprezentanţii primăriei comunei, atmosfera generală sugera că la fermă se aflase deja despre iminentul control. Şeful de fermă, inginerul Ovidiu Leon, nu era acolo, economistul, care era la prima lui zi de muncă, lipsea şi el şi o autovidanjă îşi făcuse cu puţin timp înainte apariţia pentru a goli unul dintre bazinele pentru depozitarea dejecţiilor provenite de la cei aproximativ 300 de porci ai fermei.

La o simplă aruncare de privire, s-a putut constata că sesizarea primăriei a avut motive temeinice: de la bazin pornea un adevărat canal săpat de-a lungul timpului de urina care se scursese din bazin, năpădind terenul agricol şi silvic din vale. La cîteva zeci de metri a mai fost descoperit încă un bazin asemănător, plin cu urină. Într-o viroagă, în pădure, zăceau două "carcase de porc" care ar fi trebuit să-şi găsească locul într-o groapă amenajată special pentru mortăciuni, iar de-a lungul viroagei, pe o distanţă de aproximativ 15 metri, au putut fi observate cadavrele a 6 purcei, unii dintre ei avortaţi şi aruncaţi în apă. "Platforma pentru dejecţii uscate" era inexistentă: termenul tehnic prevede o platformă betonată, unde materiile fecale fermentează pentru ca mai apoi să fie folosite ca îngrăşămînt natural; nici vorbă de aşa ceva la ferma din satul Păun, unde aşazisa platformă este o bucată de tarla pe care sînt depozitate în grămezi dejecţiile, iar impurităţile intră direct în sol sau sînt antrenate de apă la vale. Nici aerul nu a scăpat de poluare, deoarece, chiar în pădure, la o distanţă apreciabilă de fermă, se simte o duhoare grozavă (chiar în condiţiile în care, ieri, în pădure mai era zăpadă şi temperatura nu era mult peste 0 grade Celsius). Dl. Petre Pietraru, şef de unitate la Motel Bucium, aflat în apropiere, ne-a declarat că "vara e jale, uneori nici nu poţi să stai pe terasă din cauza mirosului; grav este că la 300 de metri mai la vale de fermă se află izvoarele din care captăm apa necesară pentru motel". De asemenea, am aflat că acum cîţiva ani, cînd în zonă a fost o tabără de copii, aceştia s-au îmbolnăvit de dezinterie din cauza apei infestate. Locuitorii din avalul fermei au declarat că uneori din bazinele neîncăpătoare ale fermei se scoate urina cu găleţile şi i se dă drumul să curgă spre locuinţele lor; cîteva fîntîni nu sînt folosite din cauza infiltrării urinei în pînza de apă freatică. Primarul comunei ne-a declarat că ferma de porci din Păun nu are aviz de funcţionare din partea primăriei. Inspectorul Adrian Rîmbu a amendat societatea cu 500.000 lei, chiar dacă şeful fermei, Ovidiu Leon, nu a fost găsit. Iar dacă lucrurile nu se vor îndrepta se va trece la închiderea unităţii.

Vasile COJOCARIU

"Contactaţi-mă şi vizitaţi-mă la maxim"

România are un nou "conducător": CONSTANTIN Mudava

• în urmă cu aproape doi ani şi-a exercitat "prerogativele" pînă a început să-l caute procuratura •

În numărul de ieri al cotidianului nostru, vă facem cunoscută reapariţia d-lui Constantin Mudava, prin broşura intitulată "Boală şi Vindecare", pe care o semnează. Astăzi vă vom prezenta cîteva din declaraţiile vizionare ale celui care se autointitulează "slujitor al adevăratului Dumnezeu", precum şi un portret al acestuia, făcut cu ajutorul broşurii.

Citäm: "Toţi acei ce decid în România, de sus pînă la sergentul de stradă, îi anunţ că timpul lor a trecut şi orice încercare de a ţine poporul român în lanţuri nu e altceva decît DOVADA mandatului lor la moarte". Autorul precizează că a fost de multe ori condamnat că se amestecă în politică, dar "un vizionar nu poate fi acuzat şi calomniat de şarlatanii politici". Urmînd exemplul lui Nostradamus, care a vindecat năpraznica ciumă fără să se fi contaminat, datorită regimului alimentar adoptat în timpul epidemiei, Constantin Mudava aminteşte faptul că omul este fructivor, de fapt, şi recomandă omenirii să nu mai mănînce "ceea ce i se oferă din partea stăpînitorilor", carnea provocînd în corpul uman cele mai năpraznice drumuri către moarte. Studiul corpului uman este, în viziunea d-lui Mudava, un domeniu mort, iar majoritatea oamenilor de ştiinţă care afirmă că au foarte multe răspunsuri la întrebările omenirii asupra materialului genetic, mint, deoarece "aceste descoperiri nu stau la îndemîna oricui, chiar dacă aceşti oameni îşi sacrifică viaţa pentru a afla secretul DIVINULUI ADEVĂR".

Legătura cu Divinitatea este atestată prin faptul că "întregul cult ortodox se supune fără condiţii lui CONSTANTIN (Mudava)", iar "cultul ortodox este recunoscut prin CONSTANTIN de către Marele şi Adevăratul Dumnezeu prin dovezi ce le veţi vedea şi simţi".

Din broşură reiese că dl. Constantin Mudava este "conducătorul României" (pag.10); "conduce Centrul Divin din România (pag.11); a fost înzestrat cu har de la Dumnezeu; are puteri vizionare şi vindecătoare şi are misiunea de a salva lumea şi în special poporul român

(pag.10); este cel mai mare vizionar al tuturor timpurilor (pag.9). Autorul precizează: "Am fost trimis de Dumnezeu eu, CONSTANTIN, să vă acord ajutorul meu, lucru deloc de neglijat. Avîndu-mă printre voi, nu trebuie decît să luptaţi alături de mine", subliniind că ceasurile vieţii noastre sînt la el (Constantin Mudava), pag.22.

"Contactaţi-mă şi vizitaţi-mă la maxim. Vă stau la dispoziţie şi vă ofer întregul ajutor. Am observat că posed o putere de penetrare a unui curent binefăcător persoanelor afectate de diferite boli. Dacă aceste puteri de vindecare în masă îmi vor fi limitate, EU am să vă rog să găsiţi soluţia deschiderii acelor Case de Vindecare, deoarece întregul popor este bolnav".

Adina SCUTELNICU

Au reapărut cozile la benzină, dar această situaţie nu va dura

În urma unei sesizări primite în cursul zilei de ieri la redacţie din partea d-lui Vasile Grigoriu, care ne anunţa că au reapărut cozile la benzină, l-am contactat pe dl. Costică Ciocan, directorul S.C. PECO S.A. Iaşi, care ne-a declarat: "Într-adevăr, astăzi (ieri, n.r.) dimineaţă, staţiile de benzină nu au fost aprovizionate cu benzină pentru că am făcut la toate inventar. Noi facem inventar de două ori pe an, la 31 martie şi 31 octombrie, în afară de situaţiile deosebite, care impun inventarul şi pe care nu le dorim, de altfel. Nu se pune problema că nu avem benzină. Depozitele sînt pline, însă, deocamdată, doar cu benzină de C.O. 90, după cum am afirmat şi acum cîteva zile. Un motiv pentru care se stă la rînd ceva mai mult este că la unele staţii, Păcurari de exemplu, nu avem decît o pompă pentru benzină cu C.O. 90. Totuşi, ţinînd cont că nu ne lipseşte benzina, sîntem siguri că în scurt timp nu vor mai fi cozi". **(C. S.)**

Oraşul Paşcani a rămas ieri, timp de o oră, fără apă

Ieri, 1 aprilie 1993, la ora 9, a fost decuplată de la reţeaua electrică, timp de o oră, Staţia de pompare a RAAC Paşcani, care alimentează cu apă oraşul Paşcani. După aceasta, la ora 10, au fost decuplate pentru două ore Staţiile de epurare a apelor uzate din Paşcani. FRE Iaşi a luat această măsură dură pentru a forţa regia amintită să-şi achite cel puţin datoriile de anul trecut, care se ridică la 140 milioane lei.

Recuplarea la reţea s-a făcut în urma angajamentelor luate de conducerea RAAC Paşcani că îşi va achita în scurt timp datoriile, anunţînd în acelaşi timp că vor lua, la rîndul lor, măsuri ferme pentru a-şi forţa debitorii să-şi achite restanţele.

Termenul acordat de FRE Iaşi pentru virarea banilor este joi, 8 aprilie, după care se va proceda din nou la decuplare. Pentru a nu se ajunge iar într-o astfel de situaţie care afectează în primul rînd populaţia, conducerea FRE Iaşi face apel la autorităţile locale şi judeţene şi la RAJAC Iaşi, care patronează RAAC Paşcani, să ajute această regie să-şi achite datoriile. **(Costel STROESCU)**

"Iaşul cultural şi electricitatea"

Cu prilejul constituirii Asociaţiei "Tehnica - Umanism", Muzeul Politehnic Iaşi în colaborare cu Filiala Reţele Electrice Iaşi (RENEL) organizează vineri 2 aprilie la ora 12.30 manifestarea cu genericul "Iaşul cultural şi electricitatea". Vor participa printre alţii prof.univ. Cezar Buda, prof.univ.dr.ing. Alexandru Poeată şi scriitorul Aurel Leon. **(NEP)**

COMEROMIMPEX SRL
reprezentanta autorizată a SC FARMEC SA CLUJ
oferă en-gros şi en-detail:
- gama completă a produselor cosmetice marca FARMEC S.A. Cluj
- produse marca PALMOLIVE-COLGATE (adaos 2-7%)
- băuturi răcoritoare RIO (Orange, Cola) pret 480 lei
- încălţăminte CLUJANA
- ness AMIGO, CLUB
- brichete
- îmbrăcăminte import (pantaloni femei, blugi, sacouri jeans)
- alcool 96° - Iugoslavia - preţ informativ 1050 lei/l

Mari reduceri de preţuri

prin magazinul din IAŞI, bloc 909, (zona pasarela Nicolina), tel/fax 125405 Program: 8-20
VĂ AŞTEPTĂM!

MOARA PENTRU CEREALE
- Utilajul este destinat micilor producători şi gospodăriilor individuale
- Principiul de funcţionare este cel al morii cu cuţite
* Productivitate: cca 100 kg/h
* Motorul de acţionare: 2,2KW; 220V; 50Hz; 935 rot/min.

PRESA HIDRAULICĂ MOBILĂ PENTRU FABRICAREA CĂRĂMIZILOR
- Permite filosirea oricărui tip de argilă ca materie primă
- Oferă posibilitatea remorcării şi tractării pe drumurile publice
- Cărămizile produse se utilizează ca atare, fără a mai fi necesară operaţia de ardere
* Consum de motorină: cca 8l/h
* Dimensiuni cărămizi: 300x250x140 mm
* Productivitate: 300-500 buc/h
SE ASIGURĂ PIESE DE SCHIMB ŞI SERVICE LA COMANDĂ

S.C. "FORTUS" S.A. Iaşi
îşi diversifică gama sortimentală, venind în întîmpinarea dorinţelor şi necesităţilor beneficiarilor cu PRODUSE NOI, performante şi la preţuri competitive (cu posibilităţi de negociere).
6600, IAŞI, ROMANIA, Bd. Poitiers 10
tel. 098/123500, fax 122554, tlx 22293
Informaţii detaliate la telefoanele interioare: 203 115

FORTUS

CONTAINERE METALICE
de 40 Pc pentru mărfuri de uz general, adecvate transportului pe căi rutiere, feroviare şi navale. Construcţia specială a containerelor permite ancorarea uşoară şi sigură şi garantează utilizarea într-un domeniu de temperaturi exterioare cuprins între -30°C şi +70°C.
* Volum interior: 67 m3
* Încărcătura utilă: 26.500 kg (tara: 4.000 kg)

NOU!

FRAROM IAŞI S.R.L. vă oferă
Magazinele FRAROM UNIVERSAL din Bd. Independenţei 11-13 şi Alexandru cel Bun bl. H6

CONGELATOARE "GHIOCEL"
120 litri
3 sertare
Preţ 147.000 lei

RENUMITELE TELEVIZOARE
CROWN - 225.000 lei
SAMSUNG - 269.500 lei

COVOARE IMPORT BASARABIA

Magazinele noastre sînt deschise zilnic între orele 10 - 18.
☎ 112122, 112180 Vă aşteptăm!

PE GLOB

Consiliul de Securitate aprobă utilizarea forţei în spaţiul aerian al Bosniei

• dar numai împotriva avioanelor ce survolează teritoriul republicii •

Sîrbii din Bosnia au ameninţat că vor opri orice cooperare cu Naţiunile Unite după adoptarea de către Consiliul de Securitate a unei rezoluţii care autorizează folosirea forţei pentru împiedicarea violării interdicţiei de survol în Bosnia. Astăzi urmează să se întrunească parlamentul autoproclamatei "republici sîrbe a Bosniei" pentru a lua în discuţie planul de pace ONU. Radovan Karadjici, liderul sîrbilor bosnieci, a afirmat că "forţele ONU continuă să demonstreze o serioasă lipsă de cunoaştere a complicatelor date ale problemei iugoslave".

Atitudinea războinică a lui Karadjici a fost determinată de faptul că, ieri noapte, Consiliul de Securitate a adoptat rezoluţia (propusă de Franţa) cu privire la folosirea forţei pentru a asigura respectarea zonei de interdicţie aeriană asupra Bosniei. Pentru transpunerea ei în practică, agenţia Mediafax informează că se vor folosi avioane americane, britanice şi franceze.

Pe de altă parte, un purtător de cuvînt al înaltului Comisariat ONU pentru Refugiaţi a anunţat că acţiunea de evacuare a refugiaţilor din enclava musulmană Srebrenita nu a fost suspendată. Anterior, datorită busculadelor produse la îmbarcarea în mijloacele de transport şi soldate cu mai mulţi morţi, se anunţase oprirea temporară a operaţiilor de evacuare motivîndu-se că sînt prea puţine mijloace de transport.

Radu MEŞNIŢĂ

Hasbulatov îl atacă din nou pe Elţîn

• "Elţîn nu e nici monarh, nici secretar general al fostului P.C.U.S." •

Marţi seara, în cadrul unui interviu acordat postului de televiziune "Ostankino", preşedintele parlamentului rus, Ruslan Hasbulatov, l-a atacat din nou pe preşedintele Boris Elţîn.

Hasbulatov a calificat drept "minciună cinică" afirmaţiile lui Elţîn, conform cărora chiar preşedintele parlamentului nu respectă Constituţia, continuînd: "Constituţia actuală este în întregime democratică, ea pornind de la principiul separării puterilor în stat. De altfel, constituţia a fost amendată de mai multe ori de membri ai actualei echipe prezidenţiale şi chiar de Boris Elţîn, înainte şi după ce a devenit preşedinte".

Hasbulatov a atras atenţia jurnaliştilor că în cazul situaţiilor de criză, de tipul unei lovituri de stat, presa este imediat afectată, lăsînd să se înţeleagă că ameninţarea ar putea veni din partea preşedintelui Elţîn.

La sfîrşitul interviului, Ruslan Hasbulatov a reînoit apelul la respectarea Constituţiei, declarînd: "Ne vom strădui să rezolvăm situaţia prin metode constituţionale. Nu trebuie să ajungem la o situaţie ca în Transnistria, Tadjikistan sau Iugoslavia", a încheiat preşedintele parlamentului rus.

Lucian POSTU

Un nou masacru atribuit Khmerilor Roşii

Gherile aparţinînd, probabil, Khmerilor Roşii au atacat azi noapte un sat din nord-vestul Cambodgiei, omorînd cel puţin 27 persoane şi rănind grav alte 20, au relatat surse ale ONU. Acesta este al treilea atac din ultimele trei săptămîni, de care este bănuită fracţiunea radicală a Khmerilor Roşii. Primele rapoarte primite de ONU relevă, însă, că în acest caz, victimele erau cambodgieni şi nu etnici vietnamezi, ca în alte rînduri. Agresorii au atacat cu arme automate şi rachete sala de proiecţii video a satului Sanu, provincia Kompong Thram, unde erau adunaţi numeroşi săteni, informează Mediafax.

Şi ruşii au un Viorel Cataramă al lor

Konstantin Brovoi, milionar şi preşedinte al Partidului Libertăţii Economice, a afirmat că formaţiunea sa este dispusă să finanţeze referendumul pe care preşedintele Boris Elţîn intenţionează să-l organizeze paralel cu cel prevăzut pentru 25 aprilie de ultimul Congres al Deputaţilor Poporului.

Brovoi a precizat că plebiscitul dorit de deputaţi corespunde "unei tentative de limitare a posibilităţii de exprimare a cetăţenilor Rusiei", relatează France Presse.

În exclusivitate pentru cei care călătoresc în Turcia

Urmăriri şi împuşcături pe străzile Istanbulului

5 persoane şi-au pierdut viaţa în ciocnirile de la Istanbul dintre Poliţie şi indivizi înarmaţi. Reprezentanţi ai forţelor de securitate au declarat că 2 poliţişti turci au fost ucişi cînd invidizi înarmaţi au deschis focul asupra vehicolului în care patrulau în suburbiile Istanbulului. Alţi poliţişti i-au urmărit pe atacatori şi 3 dintre aceştia au fost ucişi în schimburile de focuri. Un atacator a fost capturat. În ciuda faptului că identitatea atacatorilor nu a fost dezvăluită, atacuri similare au fost efectuate în trecut de gruparea de stînga "Detsol", relatează BBC.

Siria introduce pedeapsa cu moartea pentru traficanţii de droguri

Parlamentul sirian a adoptat o nouă lege prevăzînd pedeapsa cu moartea pentru cultivarea, fabricarea şi traficul de stupefiante, transmite AFP, care citează presa locală.

Legea din 1960 asupra drogurilor nu prevedea, pentru aceleaşi capete de acuzare, decît 25 de ani închisoare grea. În plus, bunurile provenind de pe urma cultivării şi fabricării sau traficului de stupefiante vor fi confiscate de autorităţi.

Cel mai rapid lift din lume atinge viteza de 65 km/h

Compania japoneză Hitachi Ltd. a declarat marţi că a realizat un lift ce va funcţiona cu o viteză de 810 de metri/minut (48,5 km/h), fiind astfel cel mai rapid ascensor folosit vreodată într-o clădire, transmite Reuter. El este proiectat pentru o nouă generaţie de construcţii de peste 300 de metri înălţime ce va fi atinsă în curînd în Japonia. Aceste clădiri vor avea nevoie de lifturi rapide pentru a nu plictisi pasagerii în îndelungata călătorie şi Hitachi speră să vîndă pînă la 200 de bucăţi în următorul deceniu. Cel mai rapid ascensor din lume se află într-o mină din Africa de Sud şi are o viteză de 1096 de metri/minut (65,8 km/h). În conformitate cu Cartea Recordurilor, cel mai rapid lift folosit pînă în prezent într-o clădire se află în imobilul Sunshite din Tokyo dar nu depăşeşte viteza de 600 metri/minut (36 km/h).

BRM

Oferte pentru ziua de 6 aprilie 1993, ora 11.00

PIAŢA I

V. Aluminiu primar 99,7 %, în lingouri de 14-23 kg, în leg. de cca. 0,8 t

PIAŢA II

V. Carcase proaspete de bovine
V. Cacao pudră, imp.Malaezia, amb. în saci de 25 kg
V. Hîrtie scris-tipar, 65 g/mp, grad de alb 80 %, dm. 61 x 84 cm
V. Hîrtie scris A4, 65 g/mp, grad de alb 80 %
V. Fir PNA 100 %, Nm. 32/1, alb
C. Fir PNA 100 %, Nm.32/1, alb
C. Fir PNA 100 %, Nm.36/1, alb
V. Azbest brut, fibră albastră lungă, ambalat în saci, pe paleţi de 1,2 t net/1,23 t brut
V. Fier vechi nepregătit
V. Oţel beton IIs OB 37, diam. 8-12 mm
V. Tablă inox W1.4541, dim. 0,8 x 1000 x 2000 mm

PIAŢA III

C. Orz, cf. STAS 609/67
C. Orzoaică, cf. STAS 888/67
V. Aperitiv STAR FOODS, import (6 tipuri la alegere), pachete de 30 gr, amb. în cutii a 30 de pachete
V. Folie de poliester FOLAREX-MX, pentru copiere desen pe imprimantă LASER şi Plotter, A4
V. Caiete studenţeşti, 48 coli, matematică şi dictando
V. Set anvelope - anvelope 1100 R 20 D516, camere aer 1100 R20, benzi jantă 10 - 11 - 12
V. Dopuri din plută naturală 32 x 22 mm, amb. în saci a cîte 2500 buc./sac
V. Capace metalice cu plută, pentru sticle
V. Blocuri ceramice cu goluri verticale (GV) 290 x 240 x 138 mm
V. Blocuri ceramice cu goluri verticale (GV) 365 x 180 x 138 mm
V. Fîşii ceramice (FC) 400 x 350 x 75 mm
V. Ţiglă jgheab 390 x 220 x 11 mm
V. Tablă neagră OL37, 10 x 2350 x 6000
V. Bare forj. OLC 35, diam. 120
V. Bare forj. OLC 45, diam. 100
V. Bare forj. 20Cr130, diam. 50 şi diam. 100
V. Bare forj. 57VMoCrNi 7, diam. 150
V. Bare forj. 55 MoCrNi16, diam. 280
V. Bare forj. 40 Cr130, diam. 80V
V. Bare forj. 30VCrW85, diam. 110
V. Bare forj. OSC10, diam. 20 C
V. Bare forj. 105 MnCrW11, diam. 70
V. Bare forj. 165VWMoCr115, diam. 320
V. Bare forj. 45VSCrW20, diam. 120
V. Bare forj. 39VSiMoCr52, diam. 200
V. Bare forj. 35 VSiWMoCr53, diam. 130
V. Bare forj. 205Cr115 (C120), diam. 55, diam. 60
V. Bare forj. 205 Cr115 (C120), diam. 230, diam. 250 şi 300
V. Bare forj. 205 Cr115 (C120), diam. 130, 140 şi 150
V. Bare forj. 205 Cr115 (C120), pătrate de 140, 145 şi 150
V. Bare forj. 205 Cr115 (C120), pătrate de 155 şi 160
V. Oţel OL52, diam. 190
V. Oţel 34MoCrNi115; 7/3, diam.30
V. Oţel 65 Mn 10, diam. 160
V. Oţel 41MoCr11/3, pătrat de 100
V. Oţel laminat OL37, cornier 80 x 80 x 8
V. Oţel profil U300 - RST 37-2
V. Profile grele UNP - 200 ST 37 - 2R
V. Electrozi de sudură diam. 3,25,E50, Favorit
V. Cuie pentru construcţii diam. 3 x 70, amb. în folie de plastic şi cutii de lemn de 18 kg
V. Cuie pentru construcţii diam. 3 x 70 mm, amb. în folie de plastic şi cutii de lemn de 22 kg
V. Deşeuri aluminiu
V. Suport reglabil, Lmin = 1657 mm, Lmax = 2923 mm, utilizat în construcţii pentru susţinerea şi reglarea planşeelor
V. Linie de fabricat pîine şi specialităţi de panificaţie, productivitate 5 tone/24 h, consum 6-10l/h motorină
V. Televizor color NEI, diagonala 51 cm

Legendă:
V - vînzare
C - cumpărare

Mărfuri în preofertare:

Se oferă spre vînzare:

- maşini şi aparate pneumatice (granulatoare diam. 600-1250; ciocane perforatoare P58; perforatoare rotative; ciocane abataj; maşini găurit MG60 - MG320; maşini înşurubat; polizoare; ciocane de dăltuit; demaroare; motoare MP40)
- Set: dulap dstribuitor tip DB 250A şi tip DB 250 B (0,4 KV, 250 KVA) pentru alimentare consumatori individuali şi iluminat stradal
- Tablă aluminiu din aliaj 3105, starea HH, dim. 2 x 1000 x 2000 mm şi 4 x 1000 x 2000 mm.

S.C. **INFOSTART CONSULT** S.R.L.

Reprezentantul pentru Moldova al AGENŢIEI BURSIERE "ADEVĂRUL" S.A.

aduce la cunoştinţa agenţilor econimici că în baza dreptului de reprezentare poate încheia contracte de reprezentare în Bursa Română de mărfuri şi poate oferi servicii de brokeraj în numele agentului bursier.

În vederea deblocării fluxului de materii prime, materiale şi produse finite, roagă agenţii economici să comunice în cel mai scurt timp necesităţile de aprovizionare precum şi disponibilul de produse oferite pieţei, ce vor fi contabilizate în baza de date proprie, pentru judeţele din Moldova.

Înscrierea iniţială este gratuită. Comisioanale se vor plăti numai în cazul finalizării tranzacţiilor.

Relaţii şi contracte de reprezentare, la sediul firmei din Bd. Ţuţora nr. 17, cam. 409, telefon 127118; fax127118.

aduce la cunoştinţa agenţilor economici cu capital de stat şi privat că le stă la dispoziţie cu următoarele mărfuri în preofertare la Bursa Română de Mărfuri:

1. Lămîi - 40t (vînzare)
2. Lapte praf - 1000t (cumpărare)
3. Zahăr (import Turcia) - 500t (vînzare)
4. Vopsele pe bază de ulei de in - culori diverse (vînzare) Adaos comercial 10%
5. Antigel şi diluanţi auto (vînzare)
6. Lichid de frînă (vînzare)
7. Lac incolor pentru mobilă (vînzare)
8. Azbociment - adaos comercial zero indiferent de zona geografică. Se asigură transportul (vînzare)
9. Tablă 8-10 mm - pentru cazane, utilaje, conducte, OM37, în foi la 1,5mx6m; 1,5mx9m; 1,5mx12m. Cantitate: 12t (vînzare)
10. Orz/orzoaică - 500t (cumpărare)
11. Porumb boabe - 70t (cumpărare)

Relaţii la telefon 098-127118.

BURSA ROMÂNĂ DE MARFURI (Piaţa Presei Libere 1, tel. 67 12231, fax. 3122167)

Şedinţa de tranzacţionare bursieră B.R.M. S.A. la data de 1 aprilie 1993

COTAŢII NOMINALE

PRODUS	ÎNCHIDERE	DESCHIDERE
Fier vechi clasa C	14.000 lei/tonă-cerere	14.000 lei/tonă-cerere
Caşcaval GOUDA, import Germania, în calupuri a 3 kg, amb. în folie vidată, 4 calupuri/box	1.990 lei/kg	1.990 lei/kg
Soda caustică tip C2, cf. STAS 98/76, ambalată în butoaie metalice	135.000 lei/tonă	132.000 lei/tonă
Polietilenă de joasă densitate sort 035, granule, ambalată în saci de 25 kg	368.000 lei/tonă	365.000 lei/tonă
Tablă laminată la cald, dim. 1,75x1000x2000 mm, din OL 37, 1k,2k	135.000 lei/tonă	135.000 lei/tonă
Tablă laminată la cald, dim. 2,5x1000x2000 mm, din OL 37, 1k,2k	132.000 lei/tonă	132.000 lei/tonă
Tablă laminată la cald, finisată la rece, dim. 1,75x1000x2000 mm, din OL 37, 1k,2k	161.000 lei/tonă	162.000 lei/tonă
Tablă laminată la cald, finisată la rece, dim.2,5x1000x2000 mm, din OL 37, 1k,2k	158.000 lei/tonă	158.000 lei/tonă
Tablă laminată la cald, dim. 3,5x1000x2000 mm, din OL 37, 1k,2k	129.000 lei/tonă	129.000 lei/tonă
Tablă inox laminată la rece, dim. 1,75x1000x(1600-2000)mm, din W1 4016, cf. NTR 341-88	789.000 lei/tonă	789.000 lei/tonă
Tablă inox laminată la rece, dim. 2x1000x(1600-2000)mm, din W1.4016, cf NTR 341-88	788.000 lei/tonă	788.000 lei/tonă
Tablă inox laminată la rece, dim. 1,5x1000x(19-00-2000)mm, din W1.4002, cf. NTR 341-88	760.000 lei/tonă	760.000 lei/tonă
Miere de albine poliflora	700 lei/kg	700 lei/kg
Mieji de nucă - jumătăţi	1.400 lei/kg-cerere	1.400 lei/kg-cerere
Pate de ficat, cutii de 200 gr., ambalate în boxpaleţi	980.000 lei/tonă	975.000 lei/tonă
Gulaş de vită, cutii de 300 gr., ambalate în boxpaleţi	920.000 lei/tonă	917.000 lei/tonă
Gulaş de vită, cutii de 400gr., ambalate în boxpaleţi	865.00 lei/tonă	863.000 lei/tonă
Somon (Orientul Îndepărtat), în conserve metalice de 245 gr., 48 cutii/carton, termen de garanţie 18.II.1993	330 lei/cutie	320 lei/cutie
PPECOMET 1-S, ulei neemulsionabil pentru prelucrarea prin aşchiere a pieselor din fontă şi oţel	325.000 lei/tonă	325.000 lei/tonă
PECOROL P-414, depresant şi ameliorator de filtrabilitate a motorinelor	800.000 lei/tonă	800.000 lei/tonă
Granule Seleniu tehnic, puritate 99,992%	127.400 lei/kg-ofertă	127.400 lei/kg-ofertă
-	14.000 lei/kg-cerere	14.000 lei/kg-cerere
Oxid verde de crom, puritate 97,4%, granulaţie 0,024 microni, cf. STAS 9537/80 1)	1.430.000 lei/tonă-ofertă	
-	1.350.000 lei/tonă-cerere	-
Anvelope auto GOODYEAR 900 R20PR 14 inclusiv cameră şi flaps	95.000 lei/set	94.500 lei/set
Anvelope auto GODYEAR 1000 R20PPR 19 inclusiv cameră şi flaps	127.000 lei/set	127.000 lei/set
Anvelope GODYEAR 1100R20 PR 16 inclusiv cameră şi flaps	143.000 lei/set	142.000 lei/set
Anvelope auto GODYERA 1200 R20 PR 18 inclusiv cameră şi flaps	150.000 lei/set	150.000 lei/set
Capac pompă apă pentru Dacia		3.[illegible] lei/buc
Aparat de taxat auto cu afişare electronică, contor electromecanic şi cu formă luminoasă	20.000lei/buc	20.000 lei/buc
Acumulatori auto HANKOOK, de tip uscat încărcat, 12V/110Ah, din Coreea de Sud	33.000 lei/buc	33.000 lei/buc
Acumulatori auto HANKOOK de tip uscat încărcat 12V/150Ah, din Coreea de Sud	42.000 lei/buc	41.200 lei/buc
Acumulatori auto HANKOOK, de tip uscat încărcat, 12V/180Ah, din Coreea de Sud	52.000 lei/buc	51.500 lei/buc
Stofă mobilă PARMA, lăţ. 1,60m, min.500 ml/lot, loturi unisortimentale sau asortate	2.250 lei/m	2.250 lei/m
Stofă mobilă CALATIS, lăţ. 1,60m, min.500 ml/lot, loturi unisortimentale sau asortate	2.000 lei/m	2.000 lei/m
Stofă mobilă ŞTEFAN, lăţ.1,60m, min 500ml/lot, loturi unisortimentale sau asortate	1.740 lei/m	1.740 lei/m
Stofă mobilă MONTANA, lăţ.1,60m, min.500 ml/lot, loturi unisortimentale sau asortate	1.600 lei/m	1.600 lei/m
Stofă mobilă ADRIATICA, lăţ.1,60m, min.500 ml/lot, loturi unisortimentale sau asortate.	1.790lei/m	1.790 lei/m
Ppînză cînepă pentru tapiţerie 4806/121, lăţime 1,20	300 lei/m	300 lei/m
Saci de polietilenă, 50/100 pp, pewntru îngrăşăminte chimice, seminţe	130 lei/buc	130 lei/buc
Saci cînepă 50/100, pentru zahăr, în loturi de 100 buc.	325 lei/buc	325 lei/buc
Saci de cînepă, tip 50/100z, pentru cereale	325 lei/buc	325 lei/buc
Saci de cînepă, tip 70/110, pentru morărit	500 lei/buc	500 lei/buc
Tablă laminată la cald, finisată la rece, dim.2,75x1000x2000mm, din OL 37, 1k,2k	159.000 lei/tonă	159.000 lei/tonă
Tablă laminată la cald, dim.3,75x1000x2000mm, din OL 37, 1k,2k	130.000 lei/tonă	130.000 lei/tonă
Tablă zincată, dim. 0,5x1000x2000mm	350.000 lei/tonă	350.000 lei/tonă
Profile formate la rece profil U dim. 100x60x4,5, din OL 37, 1k,2k	138.000 lei/tonă	138.000 lei/tonă
Profile formate la rece; profil U dim.100x50x5mm, din OL 37, 1k, 2k	142.000 lei/tonă	142.000 lei/tonă
Profile formate la rece; cornier dim. 40x40x3mm, din OL 37, 1k,2k	135.000 lei/tonă	135.000 lei/tonă
Profile formate la rece; cornier dim. 60x60x5mm, din OL 37, 1K,2k	129.000 lei/tonă	129.000 lei/tonă
Profile formate la rece; cornier dim. 40x50x3mm, din OL 37, 1k,2k	147.000 lei/tonă	147.000 lei/tonă
Tablă inox laminată la rece, dim. 1,25x1000x1750mm, dinW1 4016, cf.NTR 341-88	793.000 lei/tonă	793.000 lei/tonă
Tablă inox laminată la rece, dim. 1,5x1000x(1600-2000_)mm, din W1.4016, cf. NTR 341-88	791.000 lei/tonă	791.000 lei/tonă
Tablă inox laminată la rece, dim.1,75x1000x(1700-2000)mm, din W1.4006, cf. NTR 341-88	755.000 lei/tonă	755.000 lei/tonă
Container metalic pentru resturi menajere, capacitate 5 mc	182.000 lei/buc	182.000 lei/buc
Container resturi menajere, capacitate 7 mc	225.000 lei/buc	225.000 lei/buc
Container metalic pentru resturi menajere, capacitate 10 mc	271.000 lei/buc	271.000 lei/buc
Moară pentru uruială şi mălai cu 3 site, capacitate 500 kg/h, 220V	125.000 lei/buc	125.000 lei/buc
Grup electrogen 150 KV, GEB, tensiune între faze 400 V, motor termic 190CP, 1500 rot/min	6.200.000 lei/buc	6.200.000 lei/buc
Radiator electric cu rezistenţe infraroşu, 220V, 1,2 KW, ambalat în cutie carton	12.000 lei/buc	10.000 lei/buc
Plotar cu şase culori, format A0, pentru sistem CAD	450.000 lei/buc	450.000 lei/buc
Imprimantă IGRAF-PC, format A3, cu 9 pini	80.000 lei/buc	80.000 lei/buc
Videoterminal alfanumeric VT 220, alb-negru, 14 inch	70.000 lei/buc	70.000 lei/buc

1) Contract la Oxid verde de crom, puritate 99,4% - 0,5 tone - 1.400.000 lei/tonă

Pămîntul nu poate fi ameţit cu gogoriţe!

Echinocţiul ne-a adus zloata de pe vremuri. Avem o primăvară ploioasă ce se străduie să redea pămîntului deficitul de apă reclamat. Nu mai sînt, deci, motive de îngrijorare in această privinţă. Sînt însă altele. Ne-am năravit. Cum începe să bată vîntul prin hambarele statului, încep să mişune comisiile de financiari după împrumuturi. Ne-a fericit Dumnezeu cu experţi şi paraexperţi financiari, toţi cu cîte două, trei doctorate. Aşteptaţi la sînul doctrinei "do ut des" (sau cum am zice noi serviciu contra serviciu), onoraţii specialişti de dragul meseriei lor uită că cel care dă aşteaptă să ia mai mult decît dă, aşa e regula jocului. Noi, pe vremea cînd eram doar agricultorii Europei şi nu doctori pe la trei universităţi de marketing, credeam ca Goethe că "nimeni nu te poate înşela dacă nu te înşeli tu însuţi". Ei, bine, uite că de dragul speculaţiilor în sine, ne încurcăm cu găina în aţă. Anume, cu ochii după import şi comisioane, nu mai vedem ce se întîmplă în bătătura noastră. In primul rînd, promisiunile acestei primăveri ploioase au operat o schimbare în mentalitatea satului. Pieţele încep să arate că avem rezerve de porumb şi de grîu. In orice caz, e mai la îndemînă decît cel de import. Numai că nu e aducător de comisioane cu dolari! Decît să aranjezi tratarea cu vreun fibanez care reprezintă vreo firmă siriană şi aceasta tranzacţionează cu vreo filială canadiană a unui mare consorţiu american, încît bietul grîu ajunge la noi încărcat încît nu se mai vede de sub comisioane, n-ar fi mai cinstit să se încerce din timp colectarea ultimelor rezerve localnice dar după principiul "do ut des?" Adică, d-nii ingineri agronomi să nu mai taie doar frunze frăsinelului precum fac conu Victoraş Surdu şi agrarienii săi, lăsînd totul pe seama economiştilor, ci să-şi aducă aminte că ei, prin jurămînt, se află în slujba pămîntului şi că pămîntul nu poate fi ameţit cu gogoriţe de felul celor schimbate la Cotroceni sau în palatul Victoria. Aici, în sat se cer acţiuni, fapte.

Ce-ar fi, de pildă, revenind în ograda noastră, ca dl Ion Amihăiesei să-i adune în cabinetul său pe toţi cei care se numesc ingineri agronomi, zootehnicieni, horticultori şi alte spiţe vecine şi să-i întrebe prieteneşte cum se aude la Direcţia Agricolă chemarea pămîntului. Şi dacă inginerii aceştia vor fi sinceri şi nu demagogi, s-ar afla că ţăranii sînt buimaci de unde să capete seminţe, de unde unelte, cum să se asocieze spre a putea lucra terenul, de unde îngrăşăminte, de unde, de unde... Şi atunci omul din capul judeţului şi-ar aminti că judeţ înseamnă comune şi sate şi cătune şi l-ar informa pe dl. Prefect Dan Gălea, care ar decide împreună cu Direcţia Agricolă înfiinţarea unor baze de aprovizionare speciale pentru nevoile satelor la: Răducăneni, Bivolari, Hîrlău, Plugari, Podu-Iloaie, Tg.Frumos, Pascani şi unde se mai simte nevoia. Să se facă acolo schimb de produse ca în iarmaroacele de pe vremuri. Să li se plătească sătenilor produsele la piaţa liberă şi să li se ofere unelte, maşini, seminţe, îngrăşăminte şi tot ce are nevoie pămîntul. Centralele să fie sub îndrumarea inginerilor care să dea sfaturi la solicitări. Sătenii nu au bani, vor plăti cu produse: grîu, făină, porumb, ouă etc. Şi astfel, numai după ce cunoaştem potenţialul intern ne avîntăm în combinaţii financiare după care aleargă plimbăreţii vînători de comisioane.

cafeaua de dimineaţă

Dl. Văcăroiu pare un om dintr-o bucată, corect şi cinstit. Dar de ce bietul om să înghită noduri amare cînd este întrebat de ce, cînd fabricile noastre gem în depozite de zahăr autohton, noi importăm din China marfă suspectă? Nu-i păcat de obrazul lui de om depăşit de maşinaţiile financiarilor pe care îi patronează? Mă întîlnesc zilele acestea cu un şef de mare unitate agricolă. Îşi pregătea bietul om cuvenitele sarsanele pentru Bucureşti, unde mergea să i se recepţioneze lîna tunsă anul trecut. Ai noştri nici nu vor să ştie de producţia internă, umblă după import. Dar-ar naiba în acest termen, avea dreptate Goethe, ne furăm căciula de dragul comisioanelor. Chiar nu se poate face nimic împotriva acestui flagel, să-i zicem... împortită? Poate ar fi cazul ca presa să ia taurul de coarne, denunţînd pe cît posibil situaţiile anapoda. In ceea ce mă priveşte, îmi permit să rog pe vechea cunoştinţă ing. Ion Amihăiesei, pe care-l stimez ca pe un om corect, să verifice ce s-a făcut cu lîna de la I.A.S. Popricani, poate şi de la alte unităţi, să discute d-sa cu Direcţia Agricolă modul în cum se poate realiza aprovizionarea de primăvară, acolo, în sate, nu plimbaţi pe hudiţele laşului bieţii săteni. Fabricile noastre se plîng de lipsa de comenzi, să avem sape de toate felurile, coase, seceri, furci, greble, lopeţi, hîrleţe, tîrnăcoape şi cîte se cer în gospodărie. Sînt? Nu. De ce? Apoi seminţe selecţionate de zarzavaturi, arpagic, trifoi, lucernă, arbuşti altoiţi, altoi de viţă de vie, de trandafiri, şi celelalte.

MONITORUL va iniţia o anchetă şi va publica unde şi ce se găseşte din acest material. Mă tem că vom rămîne tot la cheremul lipovenilor din Tg.Frumos!

In orice caz, noi avem încredere în specialiştii noştri, care nu dorm şi vor cunoaşte exact situaţia. Bugetul general al statului, acum în discuţia Parlamentului, prevăzînd o cotă de trei la sută pentru agricultură, arată limpede cîtă importanţă acordă economiştii - regi ai cifrelor - culturii pămîntului. Nu ne rămîne decît să luptăm spre a ne descurca singuri cum putem mai bine. Pămîntul nu trădează, totul e să aibă sămînţa. In trecut, cînd nu mai era timp de arat, se semăna pe cîmpul ud şi se alerga apoi iute să se îngroape seminţele cu copitele. Şi se recolta pîine. E multă înţelepciune în repplica voievodului: "Boieri dumneavoastră, întîi să grijim de ale pămîntului şi pe urmă om merge şi în calea tătarilor!"

Boieri dumneavoastră din Casa Pătrată, pămîntul nu are timp să aştepte orele de audienţă!

Aurel LEON

monitorul

cotidian de informaţii

COMENTARII

PULS PULS PULS PULS PULS

Consiliul Judeţean vrea să închidă toate magazinele cu profil alimentar din oraş

Delegaţia permanentă a Consiliului Judeţean Iaşi a votat pe 19 martie o decizie de tip ceauşist, aberantă şi inumană, cu numărul 42, care, chipurile, vrea să îmbunătăţească aprovizionarea populaţiei cu produse de bază, alimentare şi nealimentare. Invocîndu-se o grămadă de legi, hotărîri ale Guvernului şi adrese ale unor ministere, domnii din delegaţia permanentă a C.J. Iaşi s-au concentrat şi au emis Decizia 42, care prevede, potrivit articolului unu, că "toate magazinele cu capital de stat şi privat care desfac mărfuri alimentare şi nealimentare au obligaţia să asigure permanent la vînzare produsele cuprinse în anexele la prezenta decizie, în raport de profilul aprobat". Acest paragraf dovedeşte, dacă mai era nevoie cît de cinici sînt ce care au fost puşi să ne conducă, cum încearcă, printr-un truc ieftin, demagogic, să transfere responsabilitatea unei guvernări incompetente pe umerii patronilor şi şefilor de magazine, care vor fi făcuţi vinovaţi bineînţeles, de lipsa produselor de bază din unităţile pe care le conduc şi de încălcarea aberantei Decizii 42.

Începem să argumentăm afirmaţia prin care zicem că delegaţia permanentă a Consiliului Judeţean Iaşi, probabil inspirîndu-se după unele indicaţii de la "centru" caută să mascheze impopularitatea actualei guvernări şi să descarce răspunderea pe spinarea întreprinzătorilor particulari sau din cadrul unităţilor comerciale cu capital de stat. Studiem, mai întîi, aşa-zisele "liste-anexe" ale minunatei Decizii 42 şi vedem următoarele. Anexa unu cuprinde produsele alimentare "ce trebuie să se găsească permanent la vînzare, în raport de profilul magazinului": pîine şi produse de panificaţie, lapte, produse din lapte proaspete, unt, brînzeturi, ulei, margarină, untură, zahăr, produse zaharoase, carne porc (toate sortimentele), carne vită (toate sortimentele), carne pasăre (toate sortimentele), preparate din carne (minim 10 sortimente), conserve carne, conserve peşte, conserve legume, conserve fructe, paste făinoase, biscuiţi (minim 3 sortimente), grîs, spirt sanitar, ouă, sare, oţet, muştar, băuturi răcoritoare (apă minerală, suc, sirop etc.) şi drojdie alimentară. Aceasta este "lista" completă cu produsele care trebuie să se găsească obligatoriu în orice magazin tip "Alimentara". Din studierea mai atentă a listei cu pricina, înţelegem imediat că cei din delegaţia permanentă a C.J. Iaşi îşi bat joc pe faţă de locuitorii oraşului nostru. Altfel, nu ne putem explica sub nici o formă cum de nu le-a trecut mîna cînd au trecut în listă ca produse care trebuie să se găsească "obligatoriu", spre exemplu: laptele, produsele din lapte proaspăt, untul şi brînzeturile. Oare domniile lor nu ştiu că, de vreo patru luni, în faţa tuturor alimentarelor, se înşiruie, cu 24 de ore înainte, rusinoasele sacoşe cu sticle goale de lapte, oare dînşii nu ştiu că untul autohton este mai rar decît farfuriile zburătoare pe cerul ţării? Atunci, care este raţiunea ce i-a condus la votarea acestei aberante decizii? Răspunsul este simplu. Pînă acum, cetăţeanul ştia că cei aflaţi la cîrma ţării, precum şi cîrcaii lor din teritoriu, sînt vinovaţi de umilinţele la care ne supun din nou, ca pe vremea lui Ceauşescu, stînd iarăşi la cozi de 24 de ore pentru doi litri de lapte sau pentru un pachet de unt. După intrarea în vigoare a Deciziei 42, domnii de la Consiliul Judeţean se vor spăla frumuşel pe mîini şi vor afirma că patronii magazinelor alimentare sînt nişte leneşi şi nu se interesează de binele cetăţenilor, refuzînd să se ducă la fabricile producătoare pentru a se aproviziona cu produsele de strictă necesitate. Nimic mai fals. Domnii din delegaţia permanentă nu ştiu că buba şade în aşa-zisul "blocaj financiar" şi în nimicirea agriculturii, incapabilă să aprovizioneze unităţile de prelucrare din industria alimentară? De ce n-au dat dumnealor o decizie prin care să oblige, mai întîi, fabricile de lapte, de pîine şi de prelucrare a cărnii să-şi aducă producţia la parametrii normali, iar după asta să dea decizia de obligare a magazinelor alimentare să aibă la raft tot pomelnicul de "produse de strictă necesitate"? Decizia 42 este o formă tipică de aruncat cu praf în ochii cetăţenilor, de a deturna vina guvernanţilor spre alţi tapi ispăşitori, în cazul nostru şefii magazinelor care desfac produse alimentare.

Pe de altă parte, putem aprecia că Decizia 42 este şi un pic anticonstituţională, întrucît atinge libertatea cetăţeanului, în speţă a cetăţeanului care desfăşoară o activitate de comerţ, care nu poate fi obligat să vîndă ceea ce nu vrea sau nu poate să vîndă. In ce ţară s-a mai văzut aşa ceva? Dacă un întreprinzător particular vrea să deschidă un magazin unde să vîndă numai copite de porc, cine-i poate obliga să vîndă toate sortimentele de carne de porc şi de vacă (aşa trebuie să deducem din aberanta Decizie 42 un magazin cu profil de măcelărie va trebui să scoată la galantar toate produsele de carne imaginabile)? Omul vrea să vîndă "adidaşi", să-i lăsăm s-o facă. Numai legea pieţei, a liberei concurenţe, decide dacă un magazin de vînduţ "adidaşi" de porc poate supravieţui sau dă falimentul. Ce se va întîmpla cu cei care nu vor poseda în magazinul lor toate produsele din "listă"? Decizia 42 precizează că persoanele contravenienţe vor plăti o amendă de la 5.000 lei la 60.000 lei, iar dacă fapta se repetă se va proceda la retragerea autorizaţiei de funcţionare. Aşadar, doamnelor şi domnilor, cine nu are lapte, produse lactate, unt, toate sortimentele din carne de porc şi vacă şi celelalte riscă să i se retragă autorizaţia de funcţionare. Mergeţi cu lista de aşa-zise "produse de strictă necesitate" în orice magazin cu profil alimentar din Iaşi şi veţi vedea că, teoretic, toată reţeaua de magazine alimentare din oraş, particulare sau cu capital de stat, ar trebui mai întîi amendate iar apoi închise. Aici poate duce aplicarea aberantei Decizii 42. Revenim mîine cu amănunte noi şi cu unele propuneri de contracarare a acestei aberante decizii.

Cornel CRISTOIU

ULTIMUL VAGON POŞTAL

Cu neveste, soacre şi prieteni, la Chişinău, ca la iarbă verde

Cît m-am bucurat cînd am fost anunţat, joia trecută, că voi face parte dintr-un grup de consilieri municipali care va participa, la Chişinău, la manifestările legate de alipirea Basarabiei la România.

In opinia mea, un contact între autorităţile locale ieşene (indiferent de coloratura politică) şi cele de la Chişinău era un pas important şi absolut necesar pentru reconciliere naţională în vederea realizării scumpului ideal al UNIRII. Diferenţa dintre vise şi realitate a fost însă cît se poate de brutală.

Domnul Octavian Petrescu, unul din liderii locali ai F.D.S.N., mi-a explicat că "pentru această organizare s-au zbătut în special băieţii noştri" (adică ai F.D.S.N.-ului), dar în ce priveşte proveniena fondurilor, dumnealui nu mi-a oferit nici o explicaţie.

Duminică dimineaţă, la plecare, au apărut surprizele. Cei 18 consilieri municipali erau doar 6, dar, în schimb, autocarul era plin cu persoane fără nici o calitate oficială (neveste, soacre, prieteni).

Astfel, o vizită oficială la Chişinău se transformase într-o excursie la iarbă verde. De altfel, noi, cei 6 consilieri municipali păream nişte civili nimeriţi, din greşeală, într-o cazarmă unde se întreţăiau ordine, în stil cazon, apelativul de bază fiind "domnule colonel".

După un scurt instructaj, efectuat la plecare de domnul colonel Drăgan, în urma căruia m-am întrebat dacă nu sîntem cumva un autocar de bişnitari plecat să vîndă rulmenţi în Turcia, iar un distins coleg, profesor universitar, a părăsit indignat autocarul, am reuşit să plecăm cu o întîrziere de jumătate de oră.

Ajunşi la Chişinău cu mare întîrziere şi nemaifiind aşteptaţi de nimeni la Primărie, organizatorii ne-au ordonat împrăştierea prin oraş şi regruparea pe poziţii la orele 16.00 pentru plecare. Intrucît s-a lansat şi zvonul (şi mă întreb dacă nu deliberat) că toate autorităţile ieşene s-ar fi întors la Iaşi, numai datorită unei întîmplări fericite am reuşit să particip la mitingul reintregirii neamului, singurul moment luminos al acelei zile de calvar.

Şi întrucît pe drumul de întoarcere am auzit imprecaţii nedemne la adresa poetului Ioan Alexandru şi a preşedintelui C.D.R., domnul Emil Constantinescu, îmi voi permite să citez din discursul rostit de către acesta, în faţa unei mulţimi entuziaste la Chişinău: "Există oameni şi partide care folosesc idealului naţional, dar există oameni şi partide care se folosesc de idealul naţional". Domnilor F.D.S.N.-işti, vă urez să înţelegeţi aceste cuvinte măcar în anii următori, cînd probabil veţi reprezenta F.F.D.S.N. (Frontul Foarte Democrat al Salvării Naţionale) - partid cu 5 trandafiri.

Consilier municipal - Traian Rânja

Unde ne recondiţionăm banalele dar utilele noastre pălării?

Acum, cînd o pălărie bărbătească a ajuns să coste mai mult de 5-6000 lei, nu din motive retro, te gîndeşti la fosta curăţătorie chimică pentru pălării, situată cîndva, undeva, în Iaşi, vis-a-vis de actualul sediu P.N.Ţ.C.D. şi firească, îţi pui întrebarea: acum unde-ţi recondiţionezi pălăria pentru a mai reduce din costurile... tranziţiei. Nu de alta, dar vine Paştele!

Şi cînd pui întrebarea te gîndeşti nu numai la întreprinderea de stat specializată în materie - care şi-a redus din timpul de muncă, dar şi gama serviciilor - ci şi la actualii şi viitorii privatizaţi, ca la o îndelatnicire bănoasă.

Pentru că dincolo de curăţătorie chimică pentru pălăriile bărbăteşti ori de damă - eventualitatea înfiinţării ei ar putea însemna şi altceva: acţiunea de strîmtare sau lărgire a circumferinţei lor - strîmtare pentru cei ce chelesc şi lărgire pentru cei ce, tot din motive de economii, renunţă la serviciile frizerilor. E şi o idee nu numai a diversificării ei şi a reprofilării serviciilor? Cîte idei nu-s în economia de piaţă!

Ion N. Oprea

Am depus cerere pentru montarea unui telefon acum 14 ani

Subsemnatul Gheţiu Viorel domiciliat în Iaşi, str. Arges nr. 11 bl. D4, et. 1, ap. 7, cartier "Ţigarete II", ţin să vă aduc la cunoştinţă următoarele:

Am făcut cerere pentru montarea unui post telefonic din 15.12.1979, exact cu 14 ani în urmă, cu număr de înregistrare 55/06434 şi nu mi s-a montat nici pînă acum.

Mă adresez dumneavoastră cu rugămintea de a mă ajuta, deoarece în scară s-au montat receptoare telefonice, deşi au depus cereri cu 3-4 ani în urmă.

De ce nu s-a ţinut cont de anul cînd s-au depus cererile, sau este altceva la mijloc?

Cu respect şi stimă pentru dumneavoastră.

Gheţiu Viorel

Să vezi şi să nu crezi!

Orice ieşean s-ar afla vinerea în zona Podu Roş - Podu de Piatră, nu se poate să nu rămînă nedumerit de o adevărată avalanşă de oameni care curg mereu din zona industrială - locul lor de muncă - către cartierele Mircea, Dacia, Alexandru cel Bun etc.

Spun nedumerit, deoarece fenomenul respectiv se desfăşoară în jurul orelor 10.00, cînd meciuri în zona respectivă nu sînt şi nici vizite de lucru ca odinioară.

Pentru a mă convinge dacă ceea ce gîndesc este adevărat, am întrebat cîţiva tineri, care se hotărîseră să aştepte un tramvai, de unde vine această omenire.

Desigur răspunsul a fost cel pe care îl bănuiţi şi dumneavoastră. Fiind ultima zi de lucru din săptămînă, majoritatea pleacă "ceva mai devreme" în vederea efectuării unor cumpărături necesare pentru zilele libere de sîmbătă şi duminică.

Dar să ştiţi că fenomenul acesta se repetă şi luneа, intervine un altul, pentru că la primele ore tramvaiele sînt foarte aglomerate şi ne este imposibil să le folosim.

După acest scurt dialog, stînd de vorbă cu mine însumi şi avînd ca bază de discuţie ceea ce se întîmplă în jurul nostru, mi-am amintit că sărăcia este fratele mai mare al inactivităţii (lenei) şi că a conduce înseamnă a cunoaşte, a prevedea şi organiza.

G. Crainic

În atenţia Serviciului Circulaţie al Poliţiei

In str. Socola, la capătul blocului nr. 14, spre restaurantul Cotnari, autoturismele circulă pe spaţiul verde printre copaci!

Ne întrebăm şi noi cum este posibil aşa ceva?

Domnii ofiţeri sau subofiţeri de la Serviciul Circulaţie trec pe acolo şi nu iau nici un fel de măsuri.

Ne întrebăm dacă înainte de revoluţie ar fi avut cineva curajul să circule în felul acesta?

Adresîndu-ne dumneavoastră, sperăm că şi cei de la Poliţie ne vor auzi.

Cu mulţumiri.

Pietonii din cartierul Socola

Comunicat din partea S.C. Metalo-Chimice S.A.

Urmare articolului "Dacă se va efectua o anchetă la Metalo-Chimice, solicit să fiu audiată", scris de Toma Elena, din Iaşi, str. Stindardului nr. 5, bl. H.2, sc. A, et. 1, ap. 8, apărut la rubrica "Ultimul vagon poştal", S.C. Metalo-Chimice S.A. Iaşi, precizează următoarele:

Sus-numita a funcţionat ca vînzător la magazinul nr. 234 Tutungerie, împreună cu lucrătoarea gestionară Popilciuc Georgeta. La data de 6.12.1991, s-a dispus licitaţia de gestiune a acestui magazin, la care au participat cu oferte diferite cele două lucrătoare.

Faţă de "criteriile pentru efectuarea licitaţiei", punctajul maxim a revenit lucrătoarei gestionare Popilciuc Georgeta, cu care urma să se încheie contractul de locaţie.

Nefiind mulţumită de punctaj, numita Toma Elena a formulat contestaţie la licitaţie, pentru care unitatea i-a răspuns cu adresa nr. 8671/20.12.1991, respingîndu-se contestaţia în aceste condiţii, susnumita a formulat contestaţie la Judecătoria Iaşi, cauză ce a format obiectul dosarului nr. 13930/1992 al Judecătoriei Iaşi, care, faţă de probele din dosar, respinge contestaţia, potrivit hotărîrii nr. 11708/16.11.1992.

Dosarul a rămas în pronunţare la data de 16.11.1992, rezultînd din condica de pronunţări a instanţei - respins contestaţia - situaţie în care numita Popilciuc Georgeta, faţă de soluţia dată, solicită încheierea contractului de locaţie.

In această situaţie, chiar dacă hotărîrea a fost comunicată în termen util, faţă de soluţia dată în cauză ce forma obiectul dosarului nr. 13930/1992, unitatea a fost în drept de a aviza încheierea contractului de locaţie fără a comite o ilegalitate.

Pentru edificare, comunicăm în copie hotărîrea nr. 11708/16.11.1992.

AGENŢIA TURISM "MOLDAVIA"
Str. Ştefan cel Mare 4
telefon: 112289; 112006
organizează excursii în:
- POLONIA - 3; 6; 10.04.1993
- TURCIA - 3; 7; 10.04.1993
- UNGARIA - 21; 30.04.1993

Locuri de odihnă şi tratament balnear la Sinaia, Poiana Braşov, Predeal, Herculane, Felix, Slănic Moldova etc.
Excursii interne de 2-3 zile pentru elevi, studenţi şi salariaţi.
Agenţia oferă parteneri pentru afaceri şi asigură bilete de avion, tren şi autocar pentru deplasările agenţilor comerciali peste hotare.
La sediul acestei societăţi se preiau anunţuri de mică publicitate pentru monitorul

Încremeniţii în "culegeri de texte sovieto-ruse" şi ortografie

Cum sîntem în preajma zilei de 1 Aprilie, înclinam să cred că redactorii cotidianului "Monitorul" au încercat să ne joace o farsă. Au pus un lucrător necalificat de la Salubrizare, care a făcut cu greu 10 clase, deci şi ceva latină şi ceva franceză, să scrie un articol intitulat **Argumente pentru revenirea la ortografia clasică**, publicat în nr. 69 (526) din 25 martie a.c. Pentru evidenţierea tendinţei de rusificare a onomasticii noastre, redactorii probabil au alăturat frumosului nume de botez românesc Ana pe cel slav Tatiana, iar ca gluma să fie şi mai trăznită, au semnat Ana-Tatiana Papanaga un text pe trei coloane, care cuprinde atîta nestiinţă cît s-a putut acumula în toată "epoca de aur" a învăţămîntului nostru.

După ce mi-am revenit din şocul lecturii acestor geniale **argumente**, am parcurs încă o dată ideile descoperite şi semnate de d-na profesor. Abia aşa am înţeles că articolul este totuşi o glumă de 1 Aprilie, dar o **glumă amară**, care ne luminează asupra atîtor nerozii din şcoala comunistă. "Erudiţia" distinsei profesoare depăşeşte orice putere de înţelegere umană. Ghiveciul pe care îl face între elemente latine moştenite în limba română şi elemente neologice pătrunse din franceză, familii de cuvinte de care ar rîde şi un elev mediocru de clasa a VIII-a, te uimesc de-a dreptul.

Practic, d-na profesoară m-a lăsat fără replică. Ar fi necesare cam 20 de pagini să răspunzi la o asemenea concentraţie de nestiinţă prezentată într-un stil de aventurism pseudoştiinţific. Viziunea nebuloasă în care ne poartă relaţiile descoperite de autoare între diferite lexeme din latină, franceză şi română te determină să crezi că romanii foloseau **manivela** cînd **carele de luptă** nu porneau **automat**.

Mizînd pe faptul că nici un profesor serios, elev sau student nu ia în seamă astfel de **Argumente pentru revenirea la ortografia clasică**, o întrebare merită pusă: De la latină la română, oare numai "a" şi "i" au dat "î", cum spune distinsa profesoară? Atunci, din ce elemente latine au rezultat cuvintele **vînt, fîntînă, pămînt** ş.a.? Pentru că a spune: "sunetele în mod diferit transformate să le notăm prin litere diferite" este cel puţin iresponsabil deoarece numai pentru "î" am avea o serie de 5 semne: **ă, ă, î, ô, û**.

Adevărul spus numai pe jumătate este mai dăunător decît neadevărul, după cum şi pseudoştiinţa este mai dăunătoare decît nestiinţa, căci de regulă ea îmbracă haina impostorii.

Ni se pare necesară precizarea că expresia **latina vulgară** reprezintă un concept care identifică **limba latină populară vorbită în provinciile Imperiului Roman** (spre deosebire de **latina clasică**), a cărei existenţă o confirmă nu numai cercetările comparativ-istorice la nivelul familiilor de limbi romanice, ci şi celebrul Appendix Probi, o listă de cuvinte care corectează formele populare cu cele literare (clasice): **veridis** non **verdis** - rom. **verde; oculus** non **oclus** - rom. **ochiu, ochi** ş.a. Dar lat. **vulgaris** a dat în română numai neologismul **vulgar,-ă**, în timp ce francezul **vulgariser** a pătruns tot ca neologism, **a vulgariza** putînd identifica şi tendinţa ce se manifestă astăzi tot mai des, din simple raţiuni politice de conjunctură, în comportamentul unor indivizi, fie ei şi profesori, dispuşi spre compromisuri. Căci, a abdica de la adevărul ştiinţific în faţa unor compromisuri politice, fie în 1953, cînd distinsa profesoară preda copiilor "Zoe Cosmodemeanscaia", fie în 1993, cînd susţine aberaţii pseudoştiinţifice, este la fel de compromiţător şi dăunător pentru subiect ca şi pentru complement. Subiectul este în acest context profesorul de limba română, iar complementul este elevul, care trebuie să noteze cu **î** şi **â** unul şi acelaşi sunet care provine dintr-o serie întreagă de vocale (**a, e, i, o, u**) sau, paradoxal, din unele vocale slave (**a, o, e**).

In ce priveşte argumentele distinsei profesoare, trebuie să mărturisesc că a rămas încremenită în "culegerile de texte sovieto-ruse", treburile de bucătărie refuzîndu-i răgazul de a lectura şi ceva, cît de cît, din textul marilor noştri clasici.

Ion-Horia BÎRLEANU

P.S. "Încremeniţi în proiect", cum afirma Gabriel Liiceanu, sînt toţi cei care aplică şabloane politice comuniste relaţiilor noi de astăzi.

Agenţia Turism RATC Iaşi
organizează excursii în:
UNGARIA - 8 şi 22 aprilie
TURCIA - 17 şi 24 aprilie
POLONIA - 10; 24 aprilie
Oferim condiţii rapide de călătorie, la preţuri avantajoase.
Informaţii la tel. 141567 sau 115422 int. 180 zilnic orele 7.00-19.00

SPORT SPORT

Senzație în Cupa Italiei la fotbal!

A.C. Milan eliminată!

Miercuri s-au desfășurat în peninsulă semifinalele Cupei Italiei la fotbal. Să reamintim, mai întîi, rezultatele din tur: Milan - Roma 1-0; Torino - Juventus 1-1. În retur, Roma a reușit să depășească handicapul de pe stadionul Giuseppe Meazza, învingînd cu 2-0 pe super-Milan. Scîrțîie ceva în angrenajul echipei lui Berlusconi! Meciul Juventus - Torino s-a încheiat din nou la egalitate: 2-2. S-a calificat Torino datorită golurilor înscrise (culmea ironiei!) în... deplasare. Se știe că Juventus și Torino sînt din același oraș. Astfel, în finala Cupei Italiei se vor întîlni Roma și Torino.

GIN

P.S. Într-un etern derby al campionatului olandez, Ajax a zdrobit pe Feyenoord cu 5-0! În Cupa Germaniei, Bayer Leverkusen (echipa lui Ionuț Lupescu) a învins în deplasare, cu 3-0 (!), pe una din pretendentele la titlu, Eintracht Frankfurt.

La O.J.T.S. s-a tăiat moțul!

Ieri, 1 aprilie, Biroul de Asesori pentru Tineret din cadrul Oficiului Județean pentru Tineret și Sport a sărbătorit un an de la înființare. Biroul ieșean, format din Irina Cozma, Călin Stanciu și Cătălin Ungureanu, a stropit copios aniversarea cu vișinată, cașcaval și alte delicatese. Sărbătoriților (cu excepția domnișoarei Irina) li s-a tăiat moțul (la propriu!). **(G.A.)**

Scandal în sportul ieșean

• Domnii Adrian Pascal și Dan Pavelescu se ceartă de la dreptul de organizare a meciurilor de handbal în Sala Polivalentă •

Pe fondul unor neînțelegeri mai vechi între omul de afaceri Adrian Pascal, patronul firmei "Aura" S.R.L., și conducerea Oficiului Județean pentru Tineret și Sport a izbucnit un adevărat scandal. Conflictul a atins apogeul duminică, la meciul pe care H.C. Aura l-a susținut cu Universitatea Bacău, cînd O.J.T.S.-ul, proprietarul Sălii Polivalente a refuzat afișarea pe fundalul sălii a reclamei firmei Aura. Pentru clarificarea acestor probleme, care în mod indirect afectează handbalul ieșean, am luat legătura cu cele două părți implicate în conflict

ADRIAN PASCAL - patronul firmei Aura: "Încă de anul trecut, am încheiat un contract cu O.J.T.S. în valoare de 1.200.000 lei. Pe toată perioada turului, meciurile Aurei au fost organizate de firma noastră și, după cîte știu, totul a fost O.K. Acum O.J.T.S.-ul nu numai că nu ne mai acceptă reclama vizuală, dar fără să ne anunțe a hotărît că în retur se vor ocupa ei de organizare, motivînd că au de plătit 100 de salariați. Mai mult, deși am dorit să vindem bilete (cumpărate tot de la O.J.T.S.) înregistrate la Administrația Financiară și vizate la zi, am fost forțați să primim la casele de vînzare bilete aduse de O.J.T.S. Deși sala a fost arhiplină (aproximativ 2500 de spectatori), am aflat cu surprindere că nu s-au vîndut decît 650 bilete. După cum știți, meciul echipei Aura s-a disputat în cuplaj cu partida masculină Poli Mecon - A.S.A. Buzău. Antrenorul Meconului, dl. Dan Constantinescu (destituit din funcția de director tehnic la H.C. Aura cu puțin timp în urmă) a afirmat că echipa sa nu va juca dacă reclama vizuală a Aurei va fi în sală.

Opacitate totală am întîlnit și în alt caz la diriguitorii Ministerului Tineretului și Sportului, care deja au început să mă șicaneze. În dorința de a îndulci pedeapsa celor două handbaliste ieșene suspendate (Alina Bidirel și Beatrice Maftei), l-am trimis pe dl. Veniamin Lupan la minister. Deși s-a înscris pentru audiență încă de acum două săptămîni, dl. ministru secretar de stat Cristian Gațu nu a binevoit să-l primească. În schimb, a dat personal trei telefoane pentru a i se trimite cartea de muncă a d-lui Mișu Sandu, șoferul autocarului Magirus (pus la dispoziția echipei naționale), plătit de Aura cu 60.000 lei pe lună."

DAN PAVELESCU - directorul Oficiului Județean pentru Tineret și Sport: "Normele financiare privind organizarea competițiilor sportive prevăd fie cedarea obligațiilor (vînzare bilete, ordine și securitate, redactarea adreselor către poliție) echipelor gazdă, așa cum am procedat anul trecut, fie organizarea de către O.J.T.S., care de fapt este proprietarul bazelor sportive. În cel de-al doilea caz, conform legilor în vigoare, O.J.T.S. oprește 30 % din încasări, restul revenind echipei gazdă. În urma unor experiențe nefaste de anul trecut, cînd s-au petrecut nereguli, în ședința din 16.01.1993, în prezența domnului Mitea Cristea (reprezentantul M.T.S.) am hotărît de comun acord ca în anul 1993 să ne ocupăm noi de organizare. Cu adresa 153/26.01.1993 am comunicat echipelor ieșene această hotărîre. Duminică, datorită faptului că nici Aura, nici Poli Mecon nu au prezentat bilete vizate la zi, am predat prin proces verbal d-lui T. Popescu (organizator de competiții la Politehnica) biletele în regulă la prețul de 200 de lei. La casele de bilete, cît și la intrarea în sală au fost desemnați numai oameni de ordine de la cele două cluburi ieșene. La un moment dat, s-au prezentat trei cetățeni cu bilete diferite față de cele legale, avînd pe verso ștampila firmei "Aura". De asemenea, au dorit să intre la meci și alți suporteri care au venit numai cu programul, afirmînd că pe acesta au plătit 300 de lei. La toată discuția a asistat și dl. căpitan Gheorghe Axinte, comandantul grupului de polițiști care asigura ordinea și paza în acea zi. Pentru elucidarea acestor neclarități am înaintat două adrese către Poliția Municipiului Iași (nr. 514/2.03.1993) și Direcția Finanțelor Publice (cu confirmare de primire nr. 3815/30.03.1993). În ceea ce privește contractul cu firma Aura, doresc să subliniez că nu s-au plătit decît orele de meci și antrenament, neexistînd nici un paragraf în care să se stipuleze obligativitatea reclamei vizuale."

Leonard CĂNĂNĂU

Fotbal - preliminariile C.M. 1994

Ian Rush rămîne în cursă

• surpriza zilei la Budapesta: Ungaria lui Emerich Jenei pierde în fața grecilor

Miercuri seara, în grupa a IV-a europeană a preliminariilor C.M. de fotbal, echipa Belgiei a suferit la Cardiff prima înfrîngere: 0-2 (0-1) cu Țara Galilor. Au înscris Giggs și Ian Rush. Rezultatul nu afectează echipa belgiană, pentru celălalt loc care oferă biletele pentru SUA rămînînd în cursă România, Țara Galilor și Ceho-Slovacia.

Clasamentul grupei:

1. Belgia	7	6	0	1	12-3 12
2. România	5	3	1	1	17-4 7
3. Ț. Galilor	5	3	0	2	10-7 6
4. Ceho-Slovacia	4	1	2	1	7-4 4
5. Cipru	6	1	1	4	4-10 3
6. I. Feroe	5	0	0	5	0-22 0

Următoarea partidă: România - Cipru (14 aprilie)

• Dintre celelalte rezultate, iese în evidență victoria echipei Greciei la Budapesta (grupa a V-a) cu 1-0, prin golul marcat de Apostolakis. Astfel, se pare că alături de Rusia, grecii vor obține calificarea. Sincere păreri de rău pentru antrenorul român Emerich Jenei, aflat la cîrma națională maghiară. Să mai amintim că Grecia a mai obținut o calificare "istorică" la C.E. din 1980, fiind tot în grupă cu Ungaria și URSS, iar surpriza elenă s-a decis tot printr-o victorie la Budapesta.

Alte rezultate: **grupa I:** Elveția - Portugalia 1-1 (Chapuisat - Semedo); **grupa a II-a** Turcia - Anglia 0-2 (Platt, Gascoigne); **grupa a III-a**: Irlanda - Irlanda de Nord 3-0 (Townsend, Quinn, Staunton); Danemarca - Spania 1-0

G.I. NICOLAE

PRONOSPORT

Concursul din 4 aprilie 1993

1. **Brescia - Ancona 1.** Brescia - locul 16, 19 p; Ancona - locul 17, 15 p. Băieții lui Lucescu mai au încă șanse, chiar dacă pur teoretice. O victorie în meciul cu Ancona e necesară precum aerul și apa. Nu va putea juca Hagi, accidentat în partida cu Roma, deci va intra Mateuț.

2. **Cagliari - Genoa 1**. Cagliari locul 10, 26 p; Genoa - locul 15, 21 p. Genoa se găsește în aceeași situație ca și Brescia, numai că adversarul pe care-l va întîlni duminică nu e o Anconă obosită și resemnată. Gazdele mai țintesc încă un loc în Cupa UEFA.

3. **Foggia - Atalanta 1, x.** Foggia - locul 14, 22 p; Atalanta - locul 8, 27 p. Atalanta a obținut 5 puncte din 6 în ultimele trei întîlniri directe. Ea va avea însă de dat o luptă foarte grea la Foggia pentru că formația lui Dan Petrescu simte vîntul diviziei B în față.

4. **Modena - Lecce x.** "B" Modena locul 13, 24 p; Lecce locul 3, 35 p.

5. **Monza - Cosenza x.** "B" Monza - locul 16, 22 p; Cosenza locul 5, 33 p.

6. **Roma - Fiorentina 1** Roma - locul 9, 26 p. Fiorentina locul 12, 22 p. Echipa romană se prezintă după 10 etape fără înfrîngere o excelentă performanță pentru Hassler și ai săi. Dacă gazdele vor obține victoria, șansele de a accede în zona Cupei UEFA vor crește văzînd cu ochii.

7. **Sampdoria - Inter 1, x, 2.** Sampdoria - locul 5, 28 p; Inter - locul 2, 33 p. Anul trecut, milanezii au fost "puși cu fața la perete" de către Sampdoria cu un sec 4-0. Amintirea acelui rezultat, precum și a remizei din tur vor rodi în sufletul oaspeților dorința de revanșă.

8. **Torino - Lazio 1, x.** Torino - locul 4, 28 p; Lazio - locul 3, 29 p. E interesant de știut că ultimele 4 întîlniri directe s-au soldat cu victorii ale torinezilor, 3 din ele la același scor: 2-1. Să nu uităm însă că Lazio are un procentaj excelent în deplasare, cîștigînd 50 % din punctele puse în joc.

9. **Verona - Cesena 1**. Verona locul 9, 30 p; Cesena - locul 12, 25 p.

10. **Ascoli - Cremonese 1, x.** Ascoli locul 4, 33 p; Cremonese - locul 2, 35 p.

11. **Bari - Venezia 1**. Bari - locul 10, 28 p; Venezia - locul 8, 30 p.

12. **Bologna - Pisa x** Bologna - locul 17, 22 p; Pisa - locul 11, 27 p.

13. **Lucchese - Reggiana x, 2.** Lucchese - locul 18, 21 p; Reggiana locul 1, 41 p.

Notă Partidele Milan - Napoli, Pescara - Parma și Udinese - Juventus se vor disputa sîmbătă, la cererea celor 3 echipe italiene angrenate în cupele europene. În programul pronosport s-au înlocuit partidele de la pozițiile 4, 5 și 9 cu meciurile Modena - Lecce, Monza - Cosenza și Verona - Cesena.

Ion C. TEODOR

Harm Beyer, un "pionier" al luptei antidoping, se dă bătut:

"Sportul a fost învins. Singura soluție rămasă este legalizarea dopajului!"

Harm Beyer a fost între 1977 și 1989 președintele Federației Internaționale de Natație, iar în prezent este responsabilul comisiei de luptă antidoping din cadrul Federației germane de specialitate. Deși cunoscut ca unul dintre cei mai înverșunați dușmani ai dopajului și ai celorlalte mijloace ilegale de a obține performanțe sportive, poziția sa a cunoscut în ultimul timp o schimbare de-a dreptul stupefiantă. Într-un interviu acordat ziarului parizian "L'Equipe", el își arată completa neputință în fața sistemelor (tot mai greu de depistat) de îngurgitare a anabolizanților și propune - ca unică soluție - legalizarea dopajului! "Sînt atît de puțin încrezător în viitorul sportului de performanță, încît am început să mă gîndesc tot mai mult la această variantă de sacrificiu. Raționamentul de bază este simplu: deoarece nu putem suprima fenomenul, încercăm să-l controlăm. Îmi veți opune, probabil, două argumente puternice. Unul: lupta antidoping este garanția egalității tuturor concurenților. Iar eu obiectez: cine poate garanta că, în prezent, condițiile de echitate sînt efectiv întrunite? Doi: trebuie să protejăm sănătatea campionilor. A doua obiecție: cînd vedem programele de antrenament, care au devenit demențiale, pe care le cere sportul de înaltă performanță, începem să ne îndoim că ele n-ar dăuna sănătății".

I.C.T.

Franz Beckenbauer propus ca rege al Angliei!

Dacă aveați cumva vreo părere conform căreia britanicii nu-și au ideile lor trăsnite, vă înșelați amarnic. Un excelent exemplu este cel al revistei satirice "When Saturday Comes" (în traducere liberă: "Cînd vine sîmbăta"), care a propus în unul din numerele sale ca celebrul fotbalist german Franz Beckenbauer, actualmente antrenor la München, să fie încoronat ca rege al Angliei! Din două motive, ambele foarte bine întemeiate: 1. Franz este întotdeauna îmbrăcat cu mult gust și 2. Vorbește limba engleză mult mai bine decît familia regală. Nu cunoaștem care a fost reacția reginei, dar sîntem siguri că cineva la Cotroceni ar avea un rictus de furie dacă i s-ar propune, chiar și în glumă, un schimb de locuri cu Cornel Dinu. Motivația de mai sus ar rămîne oricum în picioare.

Ion C

GLOSA - noua limbă universală

Dacă toți oamenii din lume vor vorbi aceeași limbă, poate vor ajunge să se înțeleagă! Visul acesta a inspirat mulți lingviști, care au încercat să pună la punct o limbă universală, "care să fie universală și aceeași pentru toți oamenii". S-a reținut esperanto, vorbită astăzi de aproximativ 1 milion de persoane, dar se știe, oare, că începînd cu secolul al XIX-lea au fost propuse aproximativ 600 de limbi universale? Astfel, au apărut succesiv Kosmos (1844), Sol-Re-Do (1858) - susținută de Napoleon al III-lea și Victor Hugo. A urmat Volapuk în 1879 - care a avut în acea perioadă 500.000 de adepți. Următoarele au fost Novalitin (1895), Perio (1904) și Interlingue (1922). Astăzi, Ron Clark, un fost profesor la Universitatea Richmond, a pus la punct o nouă limbă universală care - speră el - să fie adoptată oficial de Comunitatea Europeană. Limba se numește Glosa și se bazează pe 1000 de cuvinte cu rădăcină greacă sau latină, ușor de înțeles și învățat de majoritatea popoarelor Europei. Limba s-ar putea învăța, după estimările profesorului, în 3 sau 4 luni. Și dacă tot e vorba de limbi, de ce nu s-ar putea folosi în viitoarea Europă unită limba "șuierată" sau "fluierată", așa cum sugerează un țăran din munții Pirinei? În satul acestuia, locaînicii "vorbesc" această limbă, comunicînd cu ajutorul unor triluri care aduc cu cele ale mierlei! **(George P.)**

Povestea lui PETER PAN

Sîntem la începutul lunii aprilie 1960. Londra este un oraș învăluit într-o ploaie densă și rece. Ploaie care cade și în inima lui Peter Llewellyn Davies. Este seară și Peter, bătut de gînduri, iese ca de obicei din sediul editurii al cărei director este. N-are decît 63 de ani, dar se simte bătrîn, apăsat de toată tristețea lumii. Încet, cu pași măsurați, se plimbă pe malul Tamisei. După care, coborînd la metrou, se aruncă în fața unei garnituri ce se îndrepta spre stația Charing Cross. Acest om a fost modelul pentru celebrul personaj Peter Pan. Fusese un copil fermecător, mîngîiat de aripa magiei, care se juca vesel în grădina Kensington. Era atît de fericit și atît de gingaș, încît lordul James Matthew Barrie, dramaturg și romancier scoțian, care zilnic își făcea plimbarea prin grădina respectivă, îl urmărea cu multă simpatie. În fiecare zi lordul Barrie venea în grădină pentru a-l auzi cîntînd și rîzînd. Barrie a început să facă caricaturi și fotografii, a început să viseze și să-și imagineze minunata poveste ce avea să o scrie și al cărei erou era un spiriduș care semăna perfect cu Peter. I-a dat numele de Peter Pan (Peter - numele băiețelului și Pan - zeul bucolic al serbărilor păgîne) și l-a făcut să-i încînte și să-i facă să viseze pe milioanele de copii care au citit cartea. Peter Pan era spiridușul care nu voia să crească, temerar și cu inimă bună, care refuza lumea adulților. Ca și personajul pentru care a servit drept model, Peter Llewellyn Davies nu a vrut să crească, refuzînd să se maturizeze și să ia lumea așa cum este. **(G.P.)**

Amprente de nești

Timpuri grele pentru hoți. În Olanda, în prezent se experimentează o metodă nouă: captarea mirosului lăsat de aceștia la locul faptei.

Noaptea este neagră și casa pustie. Pentru hoți, perioada vacanțelor este mană cerească, ca de unde alege în astfel de situații începînd cu economiile din bibliotecă pînă la candelabre, aparatură audio-video și obiecte de artă. Ce poate risca ascuns sub masca sa? Cum ar putea fi descoperit și prins, cînd a avut mare grijă să nu lase în urmă nici o amprentă, nici un fir de păr, absolut nimic? Singura idee care nu i-a trecut prin cap a fost cea legată de miros.

În Olanda, un inspector de poliție a avut ideea de a "capta" mirosurile umane care "plutesc" la locul crimei. Înarmat cu o cutie cu ventilator și un tifon steril îmbibat cu eter, inspectorul așteaptă ca cîinii special dresați să sesizeze o amprentă olfactivă: o urmă, un obiect, etc., apoi acoperă locul respectiv cu cutia care pune în mișcare particulele odorante. După aceea se introduce tifonul care se îmbibă cu mirosul respectiv. Tifonul, la rîndul lui, este introdus într-un recipient special, care păstrează în mod ermetic "amprenta olfactivă". Recipientul este introdus într-o bancă specială de mirosuri. Pînă în prezent, sînt catalogate 500 de astfel de "amprente". Cînd este arestat un suspect, cîinele îl miroase și dacă este cazul îl desconspiră. Curtea Supremă olandeză a declarat că "amprenta olfactivă" este o probă juridică la fel de valabilă ca oricare alta.

Hoți români, nu vă speriați: cîinii noștri polițiști nu sînt încă dresați să facă genul acesta de muncă!

MEMORATOR TEHNIC

ORIZONTAL: 1) Dispozitive tehnice de protecție 2) Dispozitiv pentru executarea filetelor interioare - Ansamblu de dispozitive sau mașini-unelte cu rol funcțional într-o operație tehnică. 3) Baza tehnică acceptată ca unitate model - Control tehnic de calitate (abr. uz). 4) Manuale de transport în construcții - Un capăt de teu! 5) Dispozitiv la războiul de țesut - Unitate specială pentru motoare de putere. 6) Tip de satelit oparațional american pentru stabilirea tehnologiei resurselor Terrei - Mașină - unealtă de nituit. 7) Dispozitive de reglare a intensității curentului în circuite. 8) Unealtă cu livret de invenție - Constantă la orice roată. 9) Piesă în deplasare la un anumit tip de mașină - Țesătură metalică cu rol de selecție volumetrică. 10) Dispozitive tehnice acționate manual - Dreaptă într-un sistem tehnic de referință.

VERTICAL: 1) Spațiu înzestrat cu unelte sau mașinile necesare desfășurării producției - Simbolul arămarilor. 2) Parte a unei mașini sau sistem tehnic, plană și orizontală, pe care se sprijină sau alunecă materialele sau alte părți ale sistemului respectiv - Unealtă specială folosită la efectuarea unor perforații în diverse domenii de activitate. 3) Indicatoarele unor instrumente de măsurat. 4) Unealtă formată dintr-un cilindru care servește lucrărilor de finisare în construcții - Apel la liniște. 5) A roda la întîmplare! - Proba de rezistență funcțională a unei piese, aparat sau instalații. 6) Prinse în menghină - Suportul alunecător al unor anumite mașini-unelte. 7) La motoare - ... pană - Diagramă a transformării izotermice a austenitei subrăcite, în funcție de temperatură și de timp (metal). 8) Resortul tehnic al unei mașinării - Dispozitive de schimbare a direcției de mers - Pusă de două ori într-un angrenaj! 9) Sisteme de conducte, galerii, străzi etc. cu multe ramificații și întretăieri. 10) Porțiune din tencuiala căzută! - Mare unitate de producere a utilajelor etc.

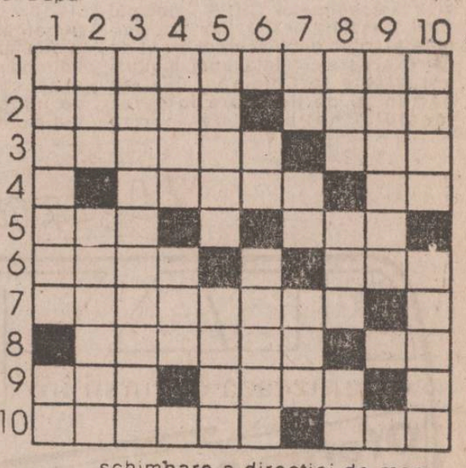

DICȚIONAR: CTC; ERTS; CEU; SST; TTT; ENCU.

George SĂNDULEAN

S.C. OMEGA-TURISM S.R.L.
B-dul Independenței nr. 1. Telefon: 117972

- SLOVACIA (Bratislava) - plecări în fiecare luni, ora 10, PREȚ 15.490 lei.
- GRECIA (Salonic) plecare 24.04.1993, durata 5 zile, preț informativ 125.000 lei, persoane peste 40 ani.
- TURCIA - 7; 14; 21; 28.04.1993
- POLONIA - 2; 9; 23; 30.04.1993
- UNGARIA - 12; 24.04.1993

Societatea Medicală PRO FAMILIA
vă oferă consultații de înaltă competență pentru orice problemă de sănătate a familiei dvs.

- OBSTETRICĂ-GINECOLOGIE
- PEDIATRIE - BOLI GENETICE
- MEDICINĂ INTERNĂ
- CHIRURGIE - CARDIOLOGIE
- OFTALMOLOGIE
- ENDOCRINOLOGIE
- NEUROLOGIE - NEFROLOGIE

la sediul din Str. Țuțora 11 C, bl. E1, sc. C.
Informații și programări la tel. 131043, orele 10-18.

MICA PUBLICITATE

Vă reamintim că orice anunț de mică publicitate al persoanelor fizice mai mic de 15 cuvinte îl puteți transmite zilnic între orele 8.30-15.00, la numărul

144776

și el va fi publicat în mod gratuit în ziarul nostru.

auto - moto

• Vindem baterii auto FULMEN de 45 A, 50 A și 95 A, ulei Castrol și Eurotex. Telefon Autocom 124015

• Vînd Lada 1200, 1985. Tel. 166418.

• Vînd urgent și avantajos Skoda 1000 MB, cu piese de schimb Tel. 150194

• Vînd Mercedes 240 Tel. 156973.

• Autocom - Șos. Nicolina, Bl. 1005, vinde casetă direcție, rotule Oltcit, segmenți de toate tipurile, set motor RABA, faruri CN și 1300, furtune frînă, cablu pentru frînă, accelerație, ambreiaj și cablu kilometraj. Telefon 124015

• Vînd vibrochen Dacia 1300 rectificat standard, preț - 15.000 lei. Tel. 172133.

• Vînd Audi 80 CC turbo diesel, înmatriculat, model 1986. Tel. 117126.

• Vînd Mercedes 250. Tel. 119777, după ora 19.30.

• Vînd tractor DT.445 de livadă, U.650 cu remorcă, în stare de funcționare. Tel. 122777, între orele 10.00 - 17.00

• Vînd Audi 80 automatic, benzină, 57 000 km, Dacia 1300, Dacia 1310, motocicletă Minsk, Voshod, Jawa, toate în stare impecabilă, generator curent electric 1,83 kw, bicicletă, pompă apă (toate noi), automat stradal de înghețată Tel. 130334.

• Vînd Fiat UNO diesel cu motor de rezervă, în stare excepțională de funcționare. Tel. 137192 (9614)

• Vînd motor minimobră nou, pompă udat grădina 3/4, bicicletă Pegas Tel. 176222.

• Vînd Mercedes 200 D, stare excepțională Tel. 098321333

electronice

• Vînd tv OLT 238, în perfectă stare de funcționare Tel. 155182.

• Vînd Panasonic V.35. Tel. 165571

• Vînd video player Akai, cu telecomandă, sigilat. Tel. 132673.

• Vînd computer PC 286 AT, made in Taiwan Tel. 160905.

• Vînd mașină electrică de cusut, marca Sanda, cu pedală, preț 50 000 lei. Tel. 170245.

• Vînd tv color rusesc Elctron, preț negociabil Tel. 146305, după ora 16.00 !

case, terenuri

• Vînd apartament 2 camere, decomandat, et. 2, Dacia. Tel. 156557

• Vînd garsonieră, confort I, Tătărași, preț fix - 3000 $. Tel. 173086 între orele 9.00 - 11.00

• Vînd 5000 m.p. teren construibil, zona CUG, capăt tramvai 9 Tel. 139985.

• Vînd teren 700 m.p. central, Șoseaua Națională 41, 40 $/m.p. Tel. 154403.

• Vînd 175 m.p., cu o cameră locuibilă pe suprafață, 7500 m.p. Tel. 153291.

• Vînd apartament 2 camere, parter, central, posibilități firmă, pe valută. Tel. 179239, după ora 16.00

• Vînd apartament 3 camere, et. 1, telefon, faianță, gresie. Tel 166882

• Vînd apartament 4 camere, parter, Păcurari - 9.000 000 lei negociabil Tel 166882

• Vînd apartament 2 camere, semidecomandat, telefon, zona Republicii sau schimb cu garsonieră și diferență Tel 158416

• Vînd casă bătrînească cu 600 m.p. teren, 3 milioane lei, negociabil, str. Holboca nr. 2 A, Tătărași. Fam. Boaru Vasile

• Vînd casă cu teren 500 m.p., zona Țicău, 20 $/m.p., negociabil. Tel. 113380 (9409)

• Vînd sau schimb cu garsonieră confort I, 1700 m.p. teren construibil (1200 lei/m.p.) în Voinești Tel. 164696

• Cumpăr apartament 3-4 camere, zona Centru Civic (Hala Centrală). Tel. 146909.

• Vînd 425 m.p. teren construibil la șosea, zona Nicolina (vis-a-vis de cofetărie sau Școala 15). Tel. 121243, după ora 17.00.

vînzări

• Vînd mașină de scris Imperial 58, preț - 40.000 lei Tel. 116909.

• S.C. AZUR S.R.L. vinde casete audio JVC en-gros, 430 lei/bucata, adaos comercial zero. Tel. 177076.

• Vînd OMNIPAQE, jumătate de doză. Tel. 158732.

• Vînd set lasetă, 4 piese, 30 000 lei. Tel. 129203.

• Vînd mașini de remaiat ciorapi, 31 mii lei. Tel. 176563.

• Vînd haină piele bărbătească, vizibilă la Consignația Rodex, 69.000 lei

• Vînd haină blană vulpe, model deosebit. Tel. 159226. (9413)

• Vînd set colier, brățară, cercei din aur, 3 culori, model deosebit. Tel. 152226.

• Vînd faguri artificiali Tel. 170393.

• Vînd certificate de proprietate, preț 50.000 lei, negociabil. Tel. 153503.

• Vînd congelator 8 sertare. Tel. 173338.

• Vînd cîine setter femelă. Tel. 134271

• Vînd masă rotundă de nuc, extensibilă 12 persoane, 50.000 lei, butelie aragaz - 50.000 lei Tel. 116772.

• Vînd tv alb-negru cu lămpi și pătuț metalic pentru copil. Tel 139514, după ora 12,00

• Vînd familie albine, fără lăzi Tel. 132348.

• Vînd pictură în ulei, neînrămată, 70 x 50, 10.000 lei. Tel. 158416.

• Vînd motor Dacia, orgă electronică Casio, vin căpșunică. Tel. 179561.

• Vînd urgent butelie, normală, preț fix - 40.000 lei Tel. 167119.

• S.C. VITALEF S.A. Iași oferă numai în luna aprilie, conserve de legume și fructe la prețuri reduse și cartofi de sămînță - garantat prin certificate de calitate. Tel. 133201, 137882

• Vînd șnur lasetă diferite modele Tel. 176080.

• Vînd cameră video Panasonic 7 M Tel. 134233

• Vînd mărci - 1500, preț 450 lei/D.M. Tel. 134887

• Vînd 10 piei focă. Răspuns în "Monitorul"

• Vînd pianină Ceaicovski. Tel. 163573.

• Vînd cățeluș 2 luni, canish negru. Tel. 172133.

• Cumpăr toner și developer pentru copiator marca Olympia International (Omega 404). Tel. 141494.

cumpărări

• Cumpăr cuib căței rasele cocker sau setter, vîrsta maximă 6 săptămîni. Tel. 170709.

• Cumpăr "Tehnica îngrijirii bolnavului" vol. I-II sau ediție nouă I vol. Tel. 156821, ofertă serioasă.

• Cumpăr PALIDOR. Tel. 160202.

• Cumpăr obiecte din argint, aur, alpaca, bronz, fildeș, os, sticlă, porțelan, piatră, lemn, toate vechi, precum și alte obiecte de colecție. Tel. 113089.

închirieri

• Închiriez pe valută apartament 3 camere, zona Gării. Tel. 147701.

• Tineri profesori căutăm apartament 2 camere, nemobilat, plata în lei. Tel. 156535.

• Închiriez casă 3 camere, zonă ultracentrală. Tel. 146973, între orele 14,00 - 18,00. (9578)

• Închiriez apartament 2 camere Podu Roș, plata în valută. Tel. 139329, 149998, seara.

• Închiriez apartament 2 camere mobilat, et. 1, telefon, valută, Podu Roș. Tel. 131854, după ora 13,00.

• Primesc în gazdă 2 fete sau căsătorite. Tel. 179224.

• Închiriez apartament în Tătărași. Tel. 177988.

• Închiriez apartament 2 camere, Tătărași, pe valută. Tel. 177563.

• Închiriez cameră mobilată, decomandată, la o persoană intelectuală. Tel. 179517, după ora 16.00

• Student la Drept, caut urgent gazdă în zona Tătărași, Tg. Cucu. Relații zilnic între orele 10.00 - 13.00 sau 18.00 - 20.00 Tel. 175438

schimburi

• Schimb o cameră mare, casă naționalizată, centru, cu garsonieră, variante, posibilități privatizare Tel. 176448.

• Schimb apartament 3 camere, decomandat, achitat, str. Culturii, 2 camere, diferență negociabilă. Tel. 166197

• Schimb apartament 2 camere, et. 1, decomandat, spațios, balcon închis cu 2 garsoniere Tel 158848

• Schimb apartament 3 camere, decomandat, confort I, berăria Păcurari, cu apartament 2 camere, Copou, Centru Tel. 142446, între orele 17.30 - 21.00

• Schimb apartament 2 camere, proprietate, confort I, zona Zimbru, la stradă, et. 1, balcon închis, cu apartament 2 camere, proprietate, zonele: Păcurari, Podu Roș, Tătărași, Bucșinescu, Nicolina I. Tel. 165371, între orele 19.00 - 24.00

• Schimb apartament 3 camere, zona Minerva, cu apartament 2 camere și garsonieră. Tel. 164696.

• Schimb apartament proprietate 2 camere, confort I, zona Cornișa - Orizont, Bacău, pentru similar Iași sau 2 garsoniere. Tel. 170200, după ora 16,00

• Schimb apartament 2 camere, zona Alexandru cel Bun (Zimbru) cu apartament similar (condiții negociabile) sau garsonieră într-o zonă centrală sau Copou. De preferat parter. Relații zilnic, între orele 20,00 - 22,00 la tel. 140939

• Schimb apartament 2 camere cu garsonieră. Tel. 172902.

• Schimb apartament 3 camere, str. Cetățuia (confort I) cu apartament 2 camere Oancea Tel. 124950

• Schimb apartament 3 camere, semidecomandat, cu telefon, Tătărași, cu apartament 3 camere, confort I, zonele Tătărași, Podu Roș, Tg. Cucului, Păcurari, Tudor Vladimirescu. Oferte avantajoase. Tel. 170932.

• Schimb apartament 3 camere, decomandate, et. 1, gaze, telefon, pentru apartament 2 camere și mașină. Tel. 171058.

• Schimb apartament 4 camere (vad comercial) cu apartament 2 camere și o garsonieră Podu Roș, Tătărași, Copou. Răspuns în "Monitorul".

• Schimb apartament 2 camere, proprietate, parter, Dacia, cu 3-4 camere. Tel. 130334.

• Schimb 2 certificate de proprietate pentru un frigider Arctic mic. Tel. 124346, după ora 13,00.

• Schimb apartament 1 cameră, zona Tg. Cucu, cu apartament 2 camere central. Tel. 143847.

pierderi

• Pierdut carnet de student pe numele Pavel Florin. Îl declar nul.

• Pierdut duminică, în zona stația tramvai 5 (Podu Roș), cîine lup - 9 luni. Cine l-a găsit sau poate da relații, ofer recompensă bună. Tel. 125970 sau 120616, după ora 16,00, sîmbătă și duminică - toată ziua.

• Pierdut servietă vișinie cu acte, în zona Bibliotecii Junimea, ofer recompensă. Tel. 132484.

• Pierdut legitimație veteran de război pe numele Galon I. Damian. O declar nulă. (9630)

oferte servicii

• Studentă căsătorită, cunosc limba engleză, franceză, turcă, predau limba română cetățenilor turci. Tel. 164144, seara.

• Caut profesoară pentru meditații gramatică, zona Păcurari. Tel. 165905.

• Profesoară, meditez matematică. Tel. 114360, după ora 18.00.

• Artist fotograf execut lucrări color garantate (developări, copieri) și deplasări la domiciliul dumneavoastră. Tel. 119081.

• Ofer reparații tv la domiciliu. Tel. 173998 (9403)

• Filmări video Tel. 114422

• Repar mașini electrice de scris. Tel. 141494.

locuri de muncă

• Casa de copii Bucium caută profesor(ă) de pian sau student(ă) în ultimul an la Conservator pentru inițiere copii. Tel 132818

• Stațiunea de Cercetări Piscicole "ACVARES" S.A Iași, angajează: pentru lucrări de secretariat, bărbat sau femeie, studii medii sau superioare, cunoscător al unei limbi străine; pentru organizarea și coordonarea unui sector horticol, tehnician sau inginer horticol energetic. Informații la telefon 124153 sau al sediul unității, sat Horpaz, Iași.

• S.C. ELECTRA S.R.L. Iași angajează un muncitor cu bună pregătire profesională în domeniul electrotehnic și electronic. Vîrsta maximă 30 ani. Relații suplimentare la sediul societății din Șos. Nicolina bl. 919, tr. II. Tel. 126276

• Angajez coafeză pînă în 30 de ani Tel 145437, între orele 18,00 - 21.00.

• S.C. MOLDAVIA CO LTD Iași, str. 14 Decembrie 1989 angajează de urgență dactilografă cunoscătoare a limbii engleze și tonetar. Informații suplimentare la telefon 112289 și 112006

• Angajez șoferi, minim 3 ani vechime, pentru activitatea de taximetrie, garanție obligatorie. Tel. 148256, între orele 16,00 - 22,00

• S.C. INFOSTART CONSULT SRL anunță scoaterea la concurs a postului de inginer, specializarea calculatoare sau electronică și telecomunicații. Condiții de înscriere: cunoștințe de management și sofware economic; limită de vîrstă 35 de ani. Relații și înscriere la sediul firmei, B-dul Țuțora nr. 17, camera 409 sau la telefonul 127118.

• S.C. CASABLANCA LTD SRL Iași angajează contabil cu o jumătate de normă/zi sau cu o normă întreagă (8 ore), bucătar cu calificare și experiență, patiser (cofetar). Relații la telefon 117622.

• CASA GRIG - S.R.L. angajează: muncitori operativi depozit - 6; sortatori legume - 6; vînzători gestionari - 10; șoferi pentru autofrigorifice 20 t - 4; femeie de serviciu - 1; merceologi - 3; contabil (tînăr absolvent) - 1; director - 1. Pentru relații suplimentare vă adresați la sediul depozitului central al firmei ce se află în beciul vechi din Hala Centrală, între orele 16,00 - 18,00.

diverse

• BANCA AGRICOLĂ S.A. - Sucursala Județeană Iași a deschis o agenție în comuna Rădăcăneni. Prin această unitate bancară agenții economici (persoane fizice și juridice) pot efectua următoarele operațiuni: încasări și plăți în numerar; păstrarea disponibilităților în conturi cu dobîndă la vedere sau pe termen; obținerea de credite avantajoase pe termen scurt, mediu și lung.

• Direcția Generală a Finanțelor Publice și Controlului Financiar de Stat a Județului Iași comunică agenților cu cifra de afaceri peste 10 milioane lei anual, indiferent de forma de proprietate că se continuă, începînd cu 12 aprilie 1993, la cererea celor interesați instruirea plătitorilor de TVA care nu au participat pînă în prezent la instruire. Înscrierile se fac pînă la data de 9 aprilie 1993, la sediul serviciului TVA din strada I. C. Brătianu nr. 20 sau la telefonul 112428

• Farmacia Anda Farm (vis-a-vis de Peco Păcurari) oferă lapte praf umanizat, Robebi A și B și flacoane de ARGININĂ (9620)

• INVITAȚIE. Doriți să petreceți o seară în mod plăcut și într-un cadru agreabil? Doriți să degustați vinuri din cele mai pure soiuri? Doriți ca în timpul afectat acestei activități nimeni și nimic să nu vă deranjeze? Atunci nimic mai simplu. POFTIȚI LA HOTELUL "AROMA VIILOR" (3 stele) Tel 147715 din Copou, Aleea Sadoveanu sau la Agenția de turism MOLDAVIA care vă oferă toate aceste lucruri. Tel 112289 și 112006

• Magazinul MOLDAVIA din str. Ștefan cel Mare nr. 4, vă oferă spre vînzare următoarele produse la prețuri foarte avantajoase: pantofi piele bărbați; ciorapi damă, mărimea 3-4, ciocolată, țigări, bijuterii placate cu aur, fețe pernă mici; cearșaf de pat (alb); rujuri, truse pentru machiaj, casete audio, neînregistrate; pulovere mohair, radiocasetofoane-auto, minicasetofon cu căști, calculatoare de buzunar, casetofon, Majak simplu, ulei, benzină plus motorină. Vă așteptăm!

• Ghiduri, hărți, dicționare. Magazinul agenției de turism MOLDAVIA este singurul din Iași care vă oferă 47 de titluri de ghiduri, hărți și dicționare la prețul din anii 1991-1992. Aici puteți cumpăra dicționar japonez-român, român-japonez, polono-român și româno-polon, italian-român etc. Hartă geografică-turistică a Chinei și R. Moldovei, hărțile și ghidurile munților din România, cărți științifice de turism, cărți despre Basarabia etc. Cei interesați sînt așteptați cu mare plăcere, zilnic, între orele 9.30 - 18.00.

• Doriți să înființați o societate comercială(și nu aveți timpul necesar pentru întocmirea formalităților?) EL UNIVERSUM prin Agenția de Consulting și Serviciul Financiar-Contabil face pentru dumneavoastră toate demersurile necesare, beneficiind în mod gratuit și de consultanță contabilă pe termen limitat (30 de zile). Asigurăm imprimate necesare activității comerciale. Relații și comenzi la Oficiul de relații cu publicul, în holul Hotelului Orizont (lîngă Tribunal) Tel. 112700, luni-vineri, între orele 9,00 - 14,00 sau la telefon 136956 și 179365 la orice oră. (9682)

• Grupul Școlar Energetic Iași organizează licitație în data de 12 aprilie 1993, ora 10,00 pentru închirierea unui spațiu la parterul căminului școlar și în clădirea școlii, folosibil după orele 14,00. Relații suplimentare la telefon 130325.

• INFOTRONIC S.R.L. editează pe calculator cărți, reviste și repară televizoare. Tel. 146753.

matrimoniale

• **Italian patron office import-export diamante, pietre prețioase și aur, absolut singur înăuntrul sufletului, necăsătorit, stare materială foarte bună, 48 ani, cu spiritul încă tînăr, prezentabil, de o fidelitate absolută, nebăutor, nefumător, maximă seriozitate, caut exclusiv domnișoară/ doamnă tînără, frumoasă, afectuoasă, 20/ 35 ani, chiar și divorțată, interesată de cunoașterea mea doar în scopul unei căsătorii din dragoste. Scrieți-mi, atașînd o fotografie. Adresa mea: Camerin Giorgio, Via San Salvatore 38/F, Valenza (AL), Italia, tel. 0131/953117. NB. Telefonare non serve, non voglio/ Scrievetemi tassati-vamente in italiano, non importa errori, per foto intendo faccia, fronte e profilo, intera persona, in piedi, fronte e profilio, la descrizione deve esser dettagliataplu'possibile, e'inutile scrivere senza i requisiti richiesti, la lettera verra' cestinata. Se dopo i tempi tecnici postali non ricevete riposta, la riposta vi e'gla stata data e'negativa non solecitate grazie. Tutto si fara'per corrispondeza fino alla mia decisione d'incontro.**

felicitări

• E ziua ta și n-am putea s-o lăsăm să treacă în neștire, căci de-am putea, ți-am dărui corola de minuni a lumii, dar noi nu sperăm decît că viața te va răsfăța, și că vei avea tot ce-ai visat vreodată. Îți dorim bucurie și fericire, dar mai presus de toate îți dorim sănătate și "La Mulți Ani" Pentru Gheorghe Barabula cu ocazia zilei de naștere, din partea soției, Virginia și a fiicelor Georgiana, Irina și Luminița.

• O viață cu primăveri eterne./O inimă blîndă și iubitoare/Un suflet bun pentru sufletele bune, pure și calde/Un "adept" al propriei fericiri. Îi doresc cu ocazia zilei de naștere lui Barabulă Gheorghe, fiinii Gabi și Costel. Un călduros "La Mulți Ani!".

• Astăzi scumpul nostru Cojocaru Cristian prinde al 25-lea trandafir în buchetul vieții. Părinții și sora îi urează multă sănătate și un sincer "La Mulți Ani"

condoleanțe

• **Diriginta și elevii clasei a X-a B, de la Școala Normală "V. Lupu" sînt alături de colega lor Buzenchi Florentina, în momentele grele ale despărțirii de mama sa. Transmitem condoleanțe familiei.**

• **Sincere condoleanțe familiei Raoul și Irina Constantineanu pentru pierderea tatălui. Familia Ioan Macarie.**

• **Profesorii Liceului C. Negruzzi Iași transmit sincere condoleanțe colegei prof. Maricica Macovei pentru pierderea tatălui.**

• **Colectivul secției Filatură 1 din S.C. Textila S.A. este alături de maistrul Haliga Ion la decesul mamei. Regrete eterne.**

mesaje

• Familia Porfireanu mulțumește cadrelor U.M.01711, Universității, familiei Gotcu, rudelor, vecinilor și tuturor celor care au fost alături de ea la decesul prematur al fostului maior PORFIREANU IOAN.

monitorul
cotidian de informații

FLORIN FLORESCU
redactor șef
DAN RADU
redactor șef adjunct

Tudor Agavriloaei - Secretar general de redacție
Eveniment: Eduard Calotă, Mihaela Cănănău, Vasile Cojocariu, Cătălin Croitoru, Mona Dîrțu, Valentin Gheorghiță, Cristian Hanganu, Toni Hrițac, Septimiu Sărățeanu, Adina Scutelnicu, Ovidiu Scutelnicu, Vali Știrbu.
Fotoreporter: Dan Luca
Politic: Radu Mesniță, Cristian Racu.
Economie: Daniel Sîrbu, Costel Stroescu, Alin Tocan.
Reporteri speciali: Cornel Cristoiu, Dorin Popa.
Sport: G.I. Nicolae, G. Anghel, Leonard Cănănău, Victor Grădinariu, Eugen Nacu, I.C. Teodor.
Grafica: Lucian Amarii
Reclama-Publicitate: Gabriel Rusu, Cătălina Ailiesei, Liliana Cozma, Maria Vornicu.
Culegere-Tehnoredactare computerizata: Cornelia Agavriloaei, Cerasela Cîrimpei, Diana Sărățeanu, Liliana Signeanu, Mihaela Spineanu, Iulia Vasilescu.

OVIDIU SIMONCA - Redactor șef "Monitorul Expres"
Cristina Popescu - director de programe RADIO NORD-EST
Livia Susanu - editor NORD-EST PRESS

EDITOR

NORD-EST s.r.l.
Director general
ALEXANDRU LAZESCU
Director literar
FLORIN ZAMFIRESCU
Director executiv
CEZAR CALUSCHI
ADRESA REDACȚIEI
Bulevardul Copou nr. 19

ABONAMENTELE se pot face la orice oficiu poștal din țară.
MONITORUL figurează în catalogul presei interne la poziția 838.

Tiparul executat la S.C. DOSOFTEI S.A. Iași

"Veniți cu noi pe programul doi" în vizită la "Monitorul"

«Pentru mine, fiecare emisiune pe care o fac este o mare aventură»

• interviu cu MIHAI TATULICI, redactor șef al Redacției Jocuri și Concursuri a TVR •

Mihai Tatulici, actualul redactor-șef al redacției "Jocuri și Concursuri" de la TVR, este născut într-un sat de lîngă Rădăuți. Părinții săi locuiesc de mai mulți ani la Iași, dar, cu toate acestea, Mihai Tatulici nu a mai fost în orașul-celor șapte coline din 1986.

În 1971 a absolvit Facultatea de Filologie, secția română-italiană, avîndu-l ca profesor și pe Titus Raveica, actualul președinte al Consiliului Național al Audiovizualului. Prezent la Iași pe parcursul a două zile pentru a finaliza documentarea unei emisiuni, Mihai Tatulici s-a aflat pentru o oră și jumătate în redacția "Monitorului", unde a discutat pe marginea cîtorva subiecte majore tratate în paginile cotidianului nostru. Folosind sursele de documentare oferite de redacția "Monitorul", Mihai Tatulici va realiza cîteva emisiuni din ciclul "Veniți cu noi pe programul doi"

Începînd cu 2 mai, Mihai Tatulici se va afla din nou la Iași pentru realizarea unui nou duplex Iași-Chișinău. Iar pe 8 mai va realiza emisiunea dedicată "sistemelor de intrajutorare". Referitor la această emisiune, Mihai Tatulici a declarat că pregătește cîteva surprize, inclusiv listele de participanți pe care se găsesc multe nume ale unor persoane suspuse din județul Iași. "Asta este unul din motivele pentru care problema sistemelor de întrajutorare a rămas oarecum în aer", a declarat Mihai Tatulici. Concomitent cu emisiunea respectivă, cotidianul "Monitorul" va publica cîteva dintre numele suspuse care se regăsesc pe acele liste.

La emisiunea care va trata problema sistemelor de întrajutorare vor fi invitați și cîțiva redactori ai cotidianului nostru, care vor aduce în discuție elemente interesante ale mecanismului acestei escrocherii de proporții.

M-am săturat să mă rog de fiecare să-și facă treaba pentru care este plătit

- La ultima convorbire telefonică pe care am avut-o cu dumneavoastră ați afirmat că la Televiziunea Română nu există respect față de munca realizatorilor de emisiuni. La ce v-ați referit concret?

- Eu mi-am înaintat o demisie în semn de protest față de proasta organizare, conducere și administrare a Televiziunii și pentru lipsa de respect față de creatorul de emisiuni. Creatorii de emisiuni în televiziune sînt puțini și sînt în ordine: producătorul (dacă ar exista cu adevărat această poziție) regizorul artistic, operatorul de imagine și scenograful (în cazul emisiunilor de platou). Toți acești oameni au un procent în conceperea unei emisiuni, în crearea unei emisiuni. Restul sînt executanții care împreună cu noi trebuie să realizeze o emisiune. Din cauza bulibășelii și a proastei înțelegeri a raporturilor de muncă, de un tip de egalitarism care pe mine m-a adus la preinfarct. M-am săturat de variante colectiviste. Am mai spus-o și într-o emisiune că "Dumnezeu a făcut un singur om și nu a făcut o colectivitate". Cred că se poate munci civilizat, făcîndu-și fiecare datoria dar pastrînd un tip de raporturi. Luminița Dumitrescu, regizorul nostru artistic, poate să vă confirme, că atunci cînd ajungem în faza de a transmite o emisiune în direct noi avem probleme cu te miri ce serviciu al Televiziunii în loc să te preocupi de problemă, ce ai de spus în emisie și ce ai de gîndit, trebui să te tragi de șireturi cu toată lumea. N-aș vrea ca această concepție să pară elitistă, dar pot să vă spun că eu sînt pentru elite. Lumea este făcută de elite, gîndită de acestea. Oricît de intantă ar părea această declarație unii trebuie să muncească corect și cinstit și să cîștige oricît de mulți bani, iar alții gîndesc, concep și conturează direcțiile pe care evoluează lucrurile. Vizitînd după Revoluție celelalte televiziuni prestigioase din Europa - BBC, TF 1, ZDF, ARD, RAI - am văzut că acolo există ordine, rigoare și respect pentru munca noastră. La mine, fiecare emisie este o aventură! Dacă ninge, trebuie să dau zăpada cu lopata, trebuie să mă rog de plugurile primăriei să curețe drumul ca să ajung cu carele de reportaj. Trebuie să mă rog de șoferi să iasă cu mașinile din curtea Televiziunii, de mașiniști ca să monteze decorul, de parcă toată lumea mi-ar face mie servicii. M-am săturat de chestia asta - "îmi fac mie servicii". Din cauza acestei chestiuni nu sînt privit cu mare simpatie, dar am ajuns la o vîrstă la care nu mai suflăr chiar așa de mult că incomodez pe unii. Mă interesează să fac ceva. Dacă dvs. vă uitați la televizor și vi se pare că emisia este o tîmpenie și mă auziți pe mine spunînd tot felul de agramatisme și stupizenii, nu aveți de unde să știți că mie îmi tremură mîinile și am pulsul 120 pentru că înainte de emisie, cu 10 minute, a trebuit să mă cert cu electricianul, șoferul și mașinistul.

- Ce șanse acordați posturilor de televiziune particulare? Pot fi un concurent serios al Televiziunii Române?

- Depinde de bani și de oamenii pe care vor reuși să-i atragă. În România nu se pot inventa realizatori de emisiuni peste noapte. Singura soluție a acestor televiziuni particulare este să atragă din Televiziunea Română realizatorii existenți. Pentru mine ar fi o minune să văd un tînăr de 20 de ani că ajunge să facă emisiuni bune în primul lui an de muncă într-o televiziune particulară. Îmi fac cruce și mă închin în fața lui, considerîndu-l un geniu, pentru că la cea mai stupidă emisiune, făcută în direct, cu doi vorbitori, omul ăla are pulsul 120, are 1000 de centri de presiune, trebuie să urmărească monitorul, camera, textul, propriile gînduri. Asta se învață, nu spune nimeni că este o mare minune, dar se învață în ani de exercițiu, pînă ajungi să-ți corelezi ceea ce ai în cap cu ceea ce iese pe post.

- Ultimul scandal din Televiziunea Română a fost declanșat de interzicerea difuzării clipului de la filmul "Patul conjugal" al lui Mircea Daneliuc. A fost o greșeală interzicerea acestui clip?

- Nu cred, pentru că sînt membru în Consiliul de Administrație și știu regulamentul de difuzare a publicității. În acel regulament, votat în 1991, se prevede clar că este interzisă publicitatea obscenă, porno, publicitatea făcută cu chipul personalităților politice. Clipul publicitar al lui Daneliuc începea cu o scenă care după părerea mea putea să nu intre în clipul ăsta. Orice director de televiziune ar fi putut spune da sau nu. Domnul Everac a spus nu. Dacă stăm să judecăm ce intenție are un producător, să vîndă filmul să și-l distribuie, îl înțeleg și pe el, care va face un clip publicitar cît mai șocant. Dacă Televiziunea Română ar fi realmente în sapă de lemn și legile i-ar permite, toată ziua ar fi publicitate porno pe post ca să scoată bani. Fiind societate publică, avem niște legi și niște regulamente. Românii au enorme probleme de educație și numai de filme porno nu avem nevoie. Prin ceea ce fac eu încerc să-i determin să înțeleagă ce se întîmplă. Poate că peste 20 de ani toate lucrurile vor părea normale, dar deocamdată avem altceva de făcut, oamenii trebuie să învețe și să înțeleagă drăciile economiei de piață. Nu cred că este momentul să împuiem capul oamenilor cu nebunii.

Recunosc că emisiunea cu Adrian Păunescu a fost un insucces

- În urmă cu cîtva timp, Mihai Tatulici coordona emisiunea "Toți pentru unu, patru pentru toți" - Magazin TV care se difuza simbătă după-amiaza. De ce s-a întrerupt această emisiune?

- A dispărut pentru că era o emisiune incomodă și pentru că ajunsese foarte repede o altă variantă a lui "Veniți cu noi...", care, după cum știți, se difuzează numai pe programul doi, în ciuda insistențelor telespectatorilor. "Veniți cu noi pe programul doi" este o emisiune incomodă, care nu ține cont de nici un fel de "embargou", de "tabu" și atacă lucrurile tranșant. Primele patru sau cinci emisiuni care le-am făcut noi au incomodat pe toți "oamenii de bine", încît cea mai bună soluție a fost sistarea emisiunii "Toți pentru unu...". Domnul Țopescu a fost unul din cei care s-a delimitat de colegul lui Tatulici, spunînd că el nu face politică. Eu am făcut politică și recunosc acest lucru. Aș vrea însă să o mai fac.

- Politica cui ați făcut-o, domnule Tatulici?

- Politica cetățeanului, a cetățeanului care de fapt nu vrea politică, dar care în acest moment are nevoie de un mic îndrumar de bun simț pentru a se orienta în acest haos social și administrativ. Am făcut politica amărîtului, a omului necăjit care are nevoie să-i spună cineva care-i alba, care-i neagra, cum se face, ce se face, de ce se face, de ce nu este corectitudine, de ce este corupție, de ce sînt atîtea potlogării. Asta este politica cetățeanului, dar este și cel mai greu de făcut, pentru că nu interesează pe nici unul din șefi.

- În întreaga activitate de om de televiziune, care au fost cele mai mari nerealizări?

- De la "Veniți cu noi..." am avut cîteva emisiuni catastrofale: "Semit Antisemit", ratată din cauza lui Moses Rosen și a doamnei Ana Halas. La acea emisiune nu am dorit decît să clarificăm raporturile naționaliști - minoritate și am reușit performanța infernală de a arăta unei țări întregi că Moses nu e capabil să-și conducă comunitatea în niște limite de bun simț. În clipa în care a spus că eu nu sînt "singurul cameleon din țara asta" în clipa aia s-a dus dracului tot. Asta a fost un mare insucces. Un insucces similar a fost emisiunea cu Adrian Păunescu pentru că, așa cum am declarat și în "Evenimentul zilei", ne-am dorit o radiografie completă a cazului Păunescu, considerat de noi reprezentativ pentru întreaga sumă de slăbiciuni și talente ale nației noastre, și n-am reușit decît să-i arătăm talentele. Nici unul dintre cei care trebuiau să vină să-i combată în emisie n-a făcut-o. Din lașitatea tradițională a intelectualului român.

- Pe cine invitaserăți ca adversari ai lui Adrian Păunescu la acea emisiune?

- Pe Crohmălniceanu (un om care cunoaște și epoca cealaltă și perioada stalinistă și care mi-a spus "nu vin pentru că mă incomodează"), Nicolae Manolescu, Eugen Simion, Marin Sorescu, Laurențiu Ulici. Unii s-au fofilat și au acceptat în cele din urmă să facă pledoarii pozitive pe film (vezi Simion și Sorescu), dar n-au venit la discuția față în față.

- Ce părere aveți despre replica lui Gabriel Liiceanu "Du-te la Nucșoara, Tatulici", în care face referiri la simultaneitatea emisiunii dvs. cu Păunescu și cea a Luciei Hossu - Longin care realiza "Memorialul Durerii"?

Aia a fost una din chestiile care m-au determinat pe mine să încerc să-l aduc pe Liiceanu într-o emisiune. A refuzat să vină spunînd că nu știe de unde să mă ia. Eu sînt un adversar al amatorismului filosofic transpus în viața socială. Liiceanu este un intelectual extraordinar de rafinat, mare gînditor, dar el a făcut una dintre cele mai mari gafe politice, după decembrie 1989. El a inventat conflictul între muncitori și intelectuali, or acesta nu există. Asta este un conflict de sorginte marxistă să pui o clasă împotriva alteia. Într-o societate democratică normală acest conflict nu există pentru că muncitorii muncesc și intelectualii gîndesc. A inventa un conflict de idei între cele două clase este o prostie, o mare gogomănie. Liiceanu a făcut și cunoscutele întîlniri de la Arhitectură dintre muncitori și intelectuali. Ce să vorbească unii cu alții? Este o utopie care nu folosește și creează conflicte.

Celelalte luări de atitudine ale lui Gabriel Liiceanu se înscriu în acea sferă de a face dreptate în viața socială în modul în care faci dreptate cînd scrii texte filosofice. Trimiterea lui ca "lichelele să se ducă acolo și ailalți să meargă în altă parte" face parte din practica filosofului care omoară curente pe hîrtie. Eu nu pot să fac asta în viața socială pentru că asta face justiția. Dacă justiția avea ceva cu mine mă trimitea la Nucșoara pentru că eu am greșit, dar asumarea de către Liiceanu de a face dreptate în viața socială sună a dictatură a intelectualului. Ieșirea unor filosofi în viața socială a fost întotdeauna o catastrofă, pentru că politica se face cu niște mijloace și filosofia se limitează la expunerea unor teze. În clipa în care îi ceri unui filosof să facă și politică socială cu aia începe dezastrul. Liiceanu fiind un om foarte civilizat a dat un răspuns, convenabil după părerea mea: "Nu știu de unde să-i iau pe Tatulici - nu vin!", temîndu-se exact de lucrurile pe care vi le-am spus și pe care i le-aș fi servit și în emisie.

Am remarcat că nivelul intelectual al telespectatorului român a crescut

- Nereușitele s-au concretizat numai în cele două emisiuni?

- Și cele trei emisiuni "a comunica-comunicare" au fost ratate pentru că au devenit un fel de sporovăială în care se explică cetățeanului cu ce se ocupă Poșta, Telecomunicațiile. În loc să existe o dezbatere foarte serioasă despre libertatea de exprimare. Scopul celor trei emisiuni a fost că nu poate exista democrație în România pentru că este limitată tehnologia.

- Nu vi se pare o greșeală cînd invitați în studio zeci de persoane și se întîmplă să nu poată vorbi fiecare, emisiunea rămînînd practic neterminată?

În noua formulă a lui "Veniți cu noi..." "persistăm în greșeală". Ba chiar perseverăm în greșeală. Luni au venit în studio 35 de persoane care nu au fost invitate expres de noi. Au venit de bunăvoie și Doina Băscă de la "Cotidianul", redactorul-șef de la "Zig-Zag", Sergiu Andon, Mircea Dinescu și cei de la "România Mare". În formula actuală emisiunea se va desfășura într-o sală de teatru plină cu 600-800 de oameni. Așa va fi și la Iași, pe 8 mai. Pe scenă vor lua loc invitații cu care moderatorul a gîndit emisiunea și pe care se bazează ca demonstrație teoretizînd, iar din sală poate interveni oricine are capacitatea intelectuală de a-și spune părerea cu mijloacele pe care le are. Vom și anunța că avem dreptul să tăiem calea de sunet celor care nu respectă această convenție. Va trebui să fac ceea ce se numește reglaj social de bun simț. Vrem să demonstrăm că sîntem un popor civilizat și că avem trei ani în care am reușit să învățăm cîte ceva din arta dialogului. Trebuie să ajungem la asta pentru că viața politică va fi o besteleală permanentă, fără argumente și fără demonstrații concrete.

- La emisiunea de la Iași ați spus că subiectul va fi "sistemele de întrajutorare" și biletul de intrare va fi 1000 de lei. Doriți să transformați emisiunea într-o afacere pentru televiziune sau este un criteriu de selectare a participanților?

- Nu poate fi o afacere. 1000 de lei la o sală de 400 de oameni nu înseamnă nimic pentru televiziune, care are nevoie de zeci de milioane de dolari ca să se așeze tehnologic. Este o chestiune de selectare pentru că prețul este o selectare. Propunerea de 1000 de lei se discută încă în Consiliul de Administrație, dar nu este încă acceptată. Omul începe să aibă respect pentru ceva în funcție de prețul spectacolului, lucrului sau produsului. Dacă eu îi vînd "Veniți cu noi..." cu zero lei el e dispus, fără să știe că atîta face. Cîteodată vom încerca să avem și prețuri prohibitive pentru că vom face emisiuni de un anumit tip. Dacă va fi o emisiune despre sculptura românească o să punem 2000 de lei intrarea ca să vină numai cei profund interesați de subiect.

Cel mai frumos lucru la o emisiune este să nu poți să închei niciodată. Ei creează două stări opuse cetățeanului: insatisfacția de a nu fi văzut un lucru finit și o alta, prin care te face să te gîndești tu la un final. Așa se întîmplă că la Iași discutăm cu oamenii pe stradă finalul emisiunii de luni "Rușinea de a fi român". Chestia cu finalul este o potlogăreală americănească. La ultima emisiune echipa de la "România Mare" a venit în "haită", cu textele scrise de acasă, cu extrase din ziarele lor, cu Florian Popa Micșan, pe care noi l-am dat afară de la "Viața Studențească" pentru că era tîmpit. Deja după emisiunea "neterminată" de luni avem două subiecte care s-au desprins în cursul dezbaterilor. Cum ne-ați ajutat dvs. cu o parte din documentare, noi primim (nu ca Jana Gheorghiu) un număr de scrisori pe săptămînă. Este extraordinar faptul că am reușit să-i facem pe oameni să nu ne mai scrie că vor butelii, să salvăm nevasta nu știu cui sau să-i ajutăm în lupta contra șefului. Oamenii au început să ne propună teme, a crescut nivelul intelectual al telespectatorului.

Interviu realizat de Septimiu SĂRĂȚEANU

CARNETUL ZILEI
VINERI, 2 aprilie 1993

Cv. Tit; Sf. Mc Anfian și Edesio

VREMEA

se menține rece cu cerul mai mult noros. Pe arii relativ extinse, mai ales în prima parte a intervalului se vor semnala precipitații dominant sub formă de ploaie. Vîntul va sufla slab pînă la moderat predominînd din sector nordic. Valorile maxime vor oscila între 6 și 10 grade iar cele minime între -2 și 2 grade. **(Violeta HUȘTUI Centrul de Prevedere a Vremii Bacău)**

TELEVIZIUNE

TVR 1 7.00 TVM Telematinal • 10.00 TVR Iași • 11.00 TVR Cluj • 12.00 Film serial: "Din voia Domnului" • 13.00 Descoperirea planetei: Costa del sol • 13.30 Desene animate • 14.00 Actualități • 14.15 Ora de muzică • 15.00 Preuniversitaria • 15.25 Telescoală • 15.50 Tragerea Loto • 16.00 S.O.S. Natural • 16.30 Arte vizuale • 17.00 Actualități • 17.05 Gong! • 17.35 Pro Patria • 18.35 Rămîi... satule cu dor... • 19.00 Cultura în lume • **19.30 Desene animate • 20.00 Actualități** • 20.35 Sport • **20.45 Film serial "Destinul familiei Howard" (ep.62)** • 21.45 Meridianele dansului • 22.15 Azi în prim plan: Viața parlamentară • 23.00 Actualitatea • 23.15 Magazin cinematografic • 0.15 Întîlnire de la miezul nopții • 1.00 Închiderea programului.

TVR 2 15.55 Recomandări din program • 16.00 TVE Internacional • 16.50 Desene animate • 17.00 Actualități • 17.05 Sport-magazin • 18.00 Emisiune în limba germană • 19.00 Concertul Orchestrei Naționale Radio • 21.00 TVM Mesager • 21.30 Viața spirituală • 22.00 TV5 Europe • 22.35 Refrene fără vîrstă • 23.00 Închiderea programului.

TELE M

13.00 TELE'M Știri • 13.10 Avanpremiera TELE'M • 13.15 Cultura la zid (Pe afiș...afișul) • 13.30 Teleeconomia • 13.55 Poemul femeii care iubește primăvara • 14.00 Film: Ascunzătoarea (partea a II-a) • 14.45 TOP'M • 15.45 Închiderea programului • 23.00 Avanpremiera TELE'M • 23.05 Oferta săptămînii (TOP GALERY) • 23.10 Dedicații și publicitate • 23.25 Horoscop TELE'M • 23.30 "60 pentru voi" • 00.30 Pink Floyd (partea a III-a) • 1.15 Dedicații și publicitate • 1.30 Film artistic (Atracție fatală - Michael Douglas) • 04.00 Închiderea programului.

RADIO IAȘI

6.00 Diminețile noastre • 8.00 Buletin de știri • 8.10 Flori ale cîntecului popular românesc • 8.30 Convorbiri literare • 9.00 Radiosfera • 12.00 Radio Chișinău • 13.00 Radiojurnal • 13.20 Albumul cîntecului francez • 14.00 Compact disc • 15.00 Pe-un picior de plai • 15.30 Swing jazz • 16.00 Radiojurnal • 16.15 Radiograme • 18.05 Corespondența radio de muzică populară • 19.00 Știrile serii • 19.10 Univers muzical • 21.00 Evenimentele zilei • 21.20 Univers muzical

CINEMATOGRAFE

• **"Republica"** (tel 114327): orele 9; 11.30; 14; 16.30; 19 **"Nikita"** coproducție Franța-Italia 1990, thriller polițist

• **"Victoria"** (tel 112502): orele 9; 11; 13; 15; 17; 19 **"Patul conjugal"** film satiric, producție România

• **"Copou"** (tel 145738): orele 9; 11.30; 14; 16.30; 19 **"Analiză finală"** producție SUA 1992, artistic

• **"Dacia"** (tel 164740): orele 9; 11; 13; 15; **"Astă seară dansăm în familie"** producție România 1972, comedie orele 17 și 19 **"Balul aluriților"** producție Franța 1991 comedie

• **"Tineretului"** (tel. 117178): orele 9; 11; 13; 15; 17; 19 **"Pariu pe ninja"** producție SUA 1985, film de acțiune

CLINICI DE GARDĂ

Spitalul "Sf. Spiridon" - clinica 3 medicală, tel 142730

Spitalul de urgențe - chirurgie, tel 140690

Spitalul de obstetrică din str. Elena Doamna, tel 146570

HOROSCOP

• **VĂRSĂTOR** (20 ian. - 18 febr.): Veți reuși să evitați cu succes o capcană în prima parte a zilei. Nu veți putea răsufla ușurat(ă) prea repede, căci vor apărea noi obstacole. Supravegheați cu atenție Scorpionii din anturajul dumneavoastră.

• **PEȘTI** (19 feb. - 20 mart.): Veți avea de rezolvat probleme financiare urgente. Feriți-vă de achiziții costisitoare astăzi, oricît de mare ar fi tentația. Nu vă puteți permite contractarea de noi datorii.

• **BERBEC** (21 mart. - 20 apr.): Încăpățînarea vă este de folos astăzi. Sînteți pe drumul cel bun. Succesul vă este asigurat în măsura în care veți ști să vă expuneți argumentele cît mai echilibrat.

• **TAUR** (21 apr. - 20 mai): O veste proastă în cursul dimineții vă va indispune pentru tot restul zilei. Nu vă frămîntați inutil încercînd să găsiți soluții, singur(ă) oricum nu veți reuși. Apelați la ajutorul Racului.

• **GEMENI** (21 mai - 21 iunie): Ezitările exagerate s-ar putea să vă împingă spre un eșec. Sînteți capabil(ă) să hotărîți de unul (a) singur(ă), nu mai căutați sprijin în alte părți. Asumați-vă răspunderea.

• **RAC** (22 iun. - 22 iul.): Intrigile nu sînt specialitatea dumneavoastră. Este preferabil să vă rezolvați problemele în mod deschis, rezultatele obținute vor fi mult mai convenabile și imaginea dumneavoastră în ochii celor din jur nu va avea de suferit.

• **LEU** (23 iul.-22 aug.): Starea sănătății dumneavoastră este în ușor declin. Menajați-vă cît mai mult posibil, evitați mai ales efortul fizic. În cursul serii, o surpriză plăcută din partea familiei vă va descreți fruntea.

• **FECIOARĂ** (23 aug. - 22 sep.): Bunele dumneavoastră relații cu colegii vor avea de suferit puțin din cauza unor intrigi. Totul se va rezolva însă mult mai curînd decît credeți așa că nu e cazul să puneți prea mult la inimă.

• **BALANȚĂ** (23 sep. - 22 oct.): Sînteți într-o formă intelectuală excelentă. Ideile dumneavoastră bune vor rezolva multe probleme încurcate, iar răsplata va fi pe măsură. Buna dumneavoastră dispoziție va crește spre seară, cînd veți găsi o rezolvare a problemelor dumneavoastră financiare.

• **SCORPION** (23 oct. - 21 nov.): Cu abilitatea care vă caracterizează, veți reuși să ieșiți astăzi dintr-o mare încurcătură. Este posibil și un conflict cu un coleg, din cauza atitudinii dumneavoastre arogante.

• **SĂGETĂTOR** (22 nov. - 21 dec.): Nu e anotimpul potrivit pentru aventură. Este bine să analizați cu maximă prudență toate propunerile care vi se vor face. Veți avea prilejul să descoperiți lucruri foarte interesante.

• **CAPRICORN** (22 dec. - 19 ian.): Un ajutor nesperat va reuși să vă facă să uitați un timp de problemele financiare. Fiți totuși prudent(ă) în continuare, pînă la rezolvarea lor deplină.

CALENDAR THEBAIC

2 aprilie 1993

Astăzi se naște o persoană dotată, dar lipsită de ambiție. Bărbatul va rata din această cauză cîteva ocazii excelente de afirmare. Femeia are o personalitate stearsă, preferînd să facă ceea ce i se spune.

S-a deschis primul bordel oficial din România (2)

În legătură cu articolul referitor la casa de toleranță deschisă la Iași, sub patronajul firmei "Grand Maman" srl, publicat în cotidianul "Monitorul" din 1 Aprilie 1993, trebuie să aducem unele precizări: • prețurile nu sînt în lei, ci în dolari SUA: se va cîti, așadar, 500 $/oră - 12.000 $/oră • "Grand Maman" se referă la Bunica și nu la Mama Mare; • bordelul a fost închis în anul 1952, nu deschis în 1993 • bordelul este situat în Spania, nu în România • fotografia publicată ieri este preluată dintr-o revistă franțuzească, referitoare la reclama unei firme de turism pentru coasta mediteraneeană a Spaniei; • articolul de ieri a testat simțul umorului la ieșeni; • o dată pe an avem dreptul să "dezinformăm"; • bine-ar fi fost să fi fost adevărat, nu-i așa?; • data viitoare, s-ar putea să nu mai fie o glumă; • Marinela Nicoară, "semnatara" articolului, nu prea există; • asta e; • ne întîlnim la anul.

Marcel FRUNZĂ

Echipa care realizează publicațiile Monitorului vă stă la dispoziție

S.C. NORD-EST S.R.L.
prin
CENTRUL DE PRODUCȚIE COMPUTERIZATĂ
realizează matrițe pentru tipar înalt și tipar offset
cărți
reviste
pliante
cărți de vizită
hîrtii cu antet
invitații
formulare tipizate
totul în regim de urgență și în condiții grafice deosebite
Relații la sediul cotidianului MONITORUL, Bulevardul Copou nr. 19 sau la tel. 145530, fax 146363, zilnic între orele 10.00-20.00

BIBLIOTECA CENTRALĂ UNIVERSITARĂ „M. Eminescu" IAȘI

Numărul 77 (534) Anul III Sîmbătă-duminică, 3-4 aprilie 1993
8 PAGINI - 30 LEI
Director onorific: AUREL LEON

monitorul
cotidian de informaţii

TELEFOANE: 145530 (secretariat); 142446 (eveniment); 144776 (publicitate). Redactor de serviciu: 142446 (orele 8-18).

Fenomen meteorologic inexplicabil în imediata apropiere a laşului

• deasupra unei linii de înaltă tensiune din Miroslava a putut fi observată, timp de un minut, o lumină orbitoare •

Luni, 29 martie, în jurul orei 18,30, liniile de înaltă tensiune care alimentează laşul cu energie electrică au fost avariate datorită unui fenomen ciudat. Martorii oculari au putut vedea cum deasupra unei zone împădurite din comuna Miroslava, situată în apropierea laşului, la nivelul liniilor de înaltă tensiune a apărut o iluminare intensă care a ţinut mai mult decît o descărcare atmosferică normală. Imediat, curentul s-a întrerupt, alimentarea cu energie electrică a laşului fiind preluată automat de către CET 1 şi CET 2 Holboca. A doua zi s-a constituit o comisie formată din specialişti de la RENEL şi de la Institutul Politehnic Iaşi, care a analizat cauzele avariei. Singura explicaţie găsită a fost că avaria s-a produs datorită unui nor puternic încărcat electrostatic care coborîse la o altitudine de 30-40 m, îmbrăcînd pur şi simplu liniile de înaltă tensiune. După un timp, spaţiul dintre conductoare s-a ionizat şi s-a produs un arc electric văzut şi de martorii oculari. Trebuie menţionat faptul că în acea seară nu a plouat, deci posibilitatea producerii unei descărcări electrice naturale a fost eliminată din start de către comisie. După verificările efectuate a fost eliminată şi posibilitatea ca avaria să fie produsă din cauza neglijenţelor în exploatare. Acest fenomen nu a mai fost întîlnit niciodată de către cei care au cercetat cazul, dar explicaţia dată de către comisie a fost confirmată şi de către specialiştii de la Institutul Politehnic Bucureşti, care au afirmat că apariţia unui astfel de fenomen este foarte rară. Avaria a fost remediată după o oră, însă datorită faptului că sistemul energetic al laşului a fost preluat de către CET 1 şi CET 2, nu s-au înregistrat pierderi materiale la agenţii economici.

Costel STROESCU

Previziuni pentru 1 mai

ELIMINAREA SUBVENŢIILOR VA DETERMINA CREŞTEREA SPECTACULOASĂ A TARIFELOR LA TRANSPORTUL ÎN COMUN

"Reducerea subvenţiilor din partea guvernului pentru activitatea de transport înseamnă falimentarea regiilor autonome de transport, ceea ce coincide cu desfiinţarea mijloacelor de transport în comun, a singurei forme reale de protecţie socială a cetăţeanului", a afirmat vineri, în cadrul conferinţei de presă, domnul Stoica, preşedintele Federaţiei Sindicatelor Libere şi Independente ale Lucrătorilor din transportul local din România.

Pentru a nu se ajunge la această situaţie, federaţia sindicatelor a cerut guvernului să renunţe la eliminarea acestor subvenţii, argumentînd că, în toată lumea, transportul este subvenţionat de stat, solicitînd în acelaşi timp, o creştere cu 40 la sută a salariilor.

În condiţiile în care, pînă la data de 10 aprilie, nu se va ajunge la un consens cu sindicatele, în data de 12 aprilie se va declanşa o grevă de avertisment, între orele 6,00 - 8,00, iar în data de 15 aprilie va avea loc greva generală.

"Acţiunile noastre revendicative nu au nimic comun cu cele organizate de "Frăţia", dar asta nu înseamnă că nu sîntem de acord cu cererile lor", a precizat domnul Stoica.

În urma unei discuţii purtate în urmă cu cîteva zile cu directorul RATC, inginer Constantin Cuza, am aflat că ridicarea subvenţiilor de către Guvern la 1 mai va aduce o serie de modificări în ce priveşte preţul unei călătorii cu mijloacele de transport în comun. Conform unor calcule estimative, preţul unui abonament va fi de aproximativ 3000 lei, iar cel al unei singure călătorii de 100 lei.

Mihaela CĂNĂNĂU

Falimentul nu ocoleşte pe nimeni

S.C. VITALEF S.A. a devenit o bombă gata oricînd să explodeze (1)

Societatea comercială VITALEF S.A. este rezultatul transformării fostei întreprinderi de Legume şi Fructe Iaşi, în urma unei Hotărîri Guvernamentale din 1991, şi a fost înmatriculată în Registrul Comerţului la data de 28.02.1991. Sediul societăţii se află în bulevardul Metalurgiei 1-2, VITALEF S.A. avînd şi o sucursală la Hîrlău.

Obiectul de activitate al firmei este format din: contractarea, preluarea, transportul, depozitarea, industrializarea şi valorificarea la intern şi extern a legumelor, fructelor, strugurilor şi cartofilor şi a altor produse agro-alimentare, producţia agricolă din ferme proprii, fabricarea şi comercializarea de băuturi răcoritoare realizate din produse industrializate, conserve de legume-fructe, carne, comercializarea produselor industriale, alimentare şi nealimentare, comercializarea de băuturi alcoolice şi vin obişnuit din producţie proprie, şi orice alte activităţi comerciale cu aprobarea Consiliului de Administraţie pentru bunul mers al societăţii. Capitalul social integral de stat, subscris şi vărsat, este de 112.668.000 lei. Conform Registrului Comerţului, administratorii societăţii sînt: Carp Vasile (director general), Ungureanu Lucian (director adjunct) şi Savin Lidia (contabil şef). De circa o săptămînă de zile, inginerul Vasile Carp a plecat prin transfer la Filiala Iaşi a S.C. Romagra S.A., în locul său fiind numit, cu delegaţie pentru o perioadă de două luni, inginerul Gheorghe Stanciu, fost inginer şef al unităţii.

* * *

Mari tensiuni sociale s-au înregistrat în ultimele zile ale acestei săptămîni la societatea comercială VITALEF S.A., pe fondul greutăţilor financiare cu care se confruntă societatea. Cel mai mult suferă sectorul de industrializare a legumelor şi fructelor datorită stocului mare de produse greu vandabile, produse în care s-au investit milioane de lei. Inginerul Cristian Apostol, liderul sindicatului din unitate, este de părere că, din punct de vedere economic, situaţia este scăpată de sub control. "S-au făcut nişte credite enorme, care nu se pot rambursa", a declarat respectivul lider. Este vorba de 600 milioane lei, la care se adaugă dobînzile mari percepute de bănci. Chiar dacă vindem tot activul, toate stocurile pe care le avem, cartofii, conservele, nu-l putem rambursa. Problema care se pune este plata acestor datorii. Angajaţii sînt nemulţumiţi pentru că salariile au fost foarte mici. Indexările nu s-au mai dat şi s-ar părea că se urmăresc alte interese. De exemplu, acum se propune împărţirea întreprinderii în mai multe întreprinderi mici, fiindcă se speră că la nivel micro-economic va merge mai bine, dar mă cam îndoiesc. Cred eu că se vrea împărţirea aceasta în întreprinderi mici pentru a se putea privatiza mai uşor. Unii vor fi avantajaţi şi alţii nu. Unii vor fi cu comerţul şi alţii cu producţia. Părerea mea este că ar trebui ca toată lumea care a creat acest credit să-l ramburseze şi numai după aceea să împărţim societatea." Răspunsul, în replică, al domnului Gheorghe Stanciu, directorul cu delegaţie al societăţii VITALEF S.A., precum şi continuarea anchetei noastre cu privire la această unitate economică pot fi urmărite în numărul de luni al cotidianului nostru.

Vali ŞTIRBU

Judeţul Iaşi este pe locul întîi la numărul de morţi violente

• ceea ce înseamnă cam o treime din suma totală din întreaga Moldovă •

Într-o statistică efectuată de Institutul de Medicină Legală - filiala Iaşi pentru anul 1992, se constată că numărul total al morţilor violente înregistrate în Moldova a fost de 2.951. Pe primul loc în această statistică se situează judeţul Iaşi, avînd înregistrate 743 de morţi violente (dintre care 71 omucideri şi lovituri cauzatoare de moarte, 156 accidente de circulaţie, 62 intoxicaţii, 3 decese postavort provocat, 26 spînzurări, 6 împuşcări, etc). Se constată o creştere îngrijorătoare a violenţei (cu un an sau doi în urmă fiind înregistrate maximum 10-15 omucideri sau lovituri cauzatoare de moarte), concretizată şi în numărul mare al examinărilor în cazul vătămărilor corporale - circa 5.700. Dl. prof.dr. Gheorghe Scripcaru, directorul Institutului exterior de cercetări medico-legale, consideră că această creştere a violenţei este favorizată de trei factori: structura de personalitate, determinată de lipsa unui cămin în perioada copilăriei şi implicit mediul cu care vin în contact aceşti indivizi, această carenţă determinînd mai tîrziu acestora o structură psihică impulsivă, anemică (caracterizată prin lipsa de subiectivare a normelor, tradiţiilor), urmînd factorii sociali (şomajul, lipsa religiei, etc) şi factorii de circumstanţă - alcoolul sau drogurile -, acest factor ţinînd şi de nivelul cultural al individului, foarte mulţi oameni abandonîndu-se în consumul exagerat de alcool, cu speranţa iluzorie a uitării realităţilor cotidiene.

Toţi aceşti trei factori conjugaţi duc în final la o creştere a violenţei. Evident, explicaţia acestor manifestări antisociale trebuie căutată în copilăria subiectului (de aici fiind excluşi bolnavii mintali, care comit abia 10% dintre acestea), în familia dezorganizată din care provine, în lipsa lui de afectivitate (care este cel mai important factor) care merge mînă în mînă cu incultura. Pentru celelalte judeţe ale Moldovei numărul morţilor violente se cifrează astfel : Vaslui - 241; Galaţi - 473; Botoşani - 313; Suceava - 256; Bacău - 358; Vrancea - 201; Neamţ - 366.

Cătălin CROITORU

Noul sediu al cotidianului "MONITORUL" se află în str. Smîrdan nr. 5 (lîngă berăria Bucşinescu, la etajul trei al fostului cămin de nefamilişti).
Telefoane: 17.25.57 (secretariat)
14.32.44 (fax)

După votarea în Parlament a Legii privind evaluarea şi acreditarea institutelor de învăţămînt superior

UNIVERSITĂŢILE PARTICULARE POT INTRA ÎN LEGALITATE

• Universitatea Apollonia este sigură că va fi acreditată •

Senatul român a aprobat cu puţin timp în urmă Legea privind instituirea procedurii de evaluare şi acreditare a institutelor de învăţămînt superior, în primul rînd a universităţile particulare. Dacă Parlamentul României va ratifica legea (ceea ce este aproape sigur), toate învăţămînt superiordin ţară vor trebui să se conformeze acesteia. În oraşul Iaşi funcţionează în prezent 8 universităţi particulare cu un număr relativ mare de studenţi. Comisia Naţională de Evaluare Academică şi Acreditare va linişti şi dezamăgi, în acelaşi timp, pe studenţi şi părinţi. Universităţile care nu vor obţine acreditarea vor oferi actualilor studenţi diplome fără valoare. Rectorul Universităţii Apollonia, prof. Marius Rusu, ne-a declarat că universitatea pe care o conduce va fi cu siguranţă acreditată, datorită condiţiilor deosebite de studiu oferite studenţilor. Corpul didactic al Universităţii Apollonia este format din cele mai valoroase cadre, după afirmaţia domnului rector, la care s-a adăugat o serie de profesori asociaţi din ţară şi din străinătate. Acest personal didactic se încadrează în condiţiile impuse de lege.

Baza materială este asigurată de Fundaţia Sfînta Apollonia, care patronează şi Universitatea, şi nu sînt folosite spaţiile de învăţămînt ale UMF Iaşi. Încă din primul an de activitate, a fost folosită programa didactică a Ministerului Învăţămîntului, la care s-au adăugat disciplinele şi capitolele noi, legate de evoluţia fiecărei specialităţi. De asemenea, universitatea are un plan propriu de cercetare, iar realizările în acest domeniu sînt valorificate în cadrul sesiunilor ştiinţifice. O condiţie de bază pentru acreditarea institutelor de învăţămînt superior este ca acestea să fie organizate pe principiul non-profit. Taxele de studiu încasate de Universitatea Apollonia nu acoperă nici măcar cheltuielile curente, diferenţa fiind suportată de Fundaţie.

În concluzie, conducerea Universităţii Apollonia este mai mult decît optimistă în ceea ce priveşte obţinerea acreditării de la Ministerul Învăţămîntului, considerînd că se încadrează în criteriile impuse de lege.

Vom reveni cu amănunte despre celelalte universităţi particulare din Iaşi, în numerele viitoare.

Dumitru FILIMON

Rezultatele jocurilor Loto-Prono nu vor mai fi anunţate la televizor

Începînd de săptămîna viitoare, Regia Autonomă Loto-Prenosport va suspenda transmisiile televizate ale tragerilor Expres de miercuri şi Loto de vineri, precum şi numerele extrase la tragerile de duminică şi rezultatele concursurilor Pronosport. Acest lucru se va realiza datorită condiţiilor inacceptabile, relativ la tarifele impuse de Televiziunea Română. În aceste condiţii, informarea participanţilor la sistemele de joc Loto-Pronosport se va face prin radio şi presa scrisă. Ziarul nostru va informa regulat despre rezultatele tragerilor Loto şi Expres, precum şi Pronosport.

Într-o săptămînă se va decide

Pakistanul va expulza de pe teritoriul său toţi străinii, în special pe arabi

Guvernul pakistanez a decis ca în decurs de o săptămînă să ia o decizie în privinţa tuturor arabilor din ţară, existînd indicii că este posibilă o expulzare a tuturor străinilor, în special a arabilor, care fac parte din organizaţii neautorizate.

Această măsură va fi luată în urma arestării a nouă arabi aparţinînd trupelor libiene de gherilă.

Islamabadul a făcut primele astfel de expulzări în ianuarie, după ce Statele Unite anunţaseră că supraveghează activităţile teroriste pe teritoriul acestei ţări.

Pakistanul este o republică islamică ce are o impresionantă putere militară (posedă un program avansat de producere a armei nucleare) care s-a afirmat ca un susţinător fervent al cauzei islamice (a sprijinit mişcarea de opoziţie din Afganistan) fără, însă, a cădea pe panta fundamentalismului islamic promovat de vecina sa de la vest, Iranul. Deşi 97% din locuitorii ţării sînt musulmani, arabii sînt în număr foarte redus, fiind veniţi aici pentru a lucra în întreprinderile pakistaneze.

Cristian RACU

IULIAN BULUCEA, marele învins din războiul undelor de la Iaşi

Consiliul Naţional al Audiovizualului a decis

"Va exista legal numai «Vox T» (Moldova) reprezentat de Ovidiu Constantinescu"

În urma ultimei runde de discuţii de joi cu părţile implicate în conflictul de la "Vox T", Consiliul Naţional al Audiovizualului a decis că postul de radio "Vox T" este reprezentat legal de domnul Ovidiu Constantinescu. Chiar dacă şi Paul Iancu (care reprezintă interesele echipei redacţionale ce a emis de la hotelul Unirea) are aceeaşi calitate de reprezentant al societăţii comerciale "Vox T" S.R.L., ca şi Ovidiu Constantinescu, CNA l-a preferat ca partener de discuţii pe viitor pe ultimul, pentru că acesta figurează în mai multe acte.

Consiliul Naţional al Audiovizualului a ridicat interdicţia de a emite pentru "Vox T", lansînd însă două posibilităţi de reluare a emisiei, ambele favorabile numai lui Ovidiu Constantinescu. "Vox T" dacă va emite de la Unirea poate reîncepe emisia chiar din momentul adoptării deciziei, iar dacă îşi va schimba amplasamentul, va trebui să facă demersuri către CNA (exclusiv concursul de licenţă), pînă la obţinerea deciziei de funcţionare.

Datorită acestei situaţii, echipa redacţională de la hotelul Unirea are toate căile de atac blocate, pentru că Ovidiu Constantinescu a decis: nu va emite de la Unirea. În acest mod, chiar dacă Paul Iancu deţine 50% din acţiuni, Ovidiu Constantinescu a cîştigat definitiv dreptul de a emite pe 70,76MHz - FM, în ciuda faptului că în instanţă a fost învins de trei ori de foştii săi colaboratori. În urma acestei situaţii, echipa redacţională de la "Unirea" s-a arătat decisă să participe la concursul de licenţă pentru noua frecvenţă, 72,44 MHz, disponibilă în Iaşi (la o dată ce va fi anunţată de CNA).

Septimiu SĂRĂŢEANU

UNIVERSAL
OCCIDENT SRL
Iaşi, Str. Han Tătar 6 (Cartier Tătăraşi)
vinde EN GROS:
IMPORT
ALUNE VRAC (a.c. 0%)
BĂUTURI RĂCORITOARE IMPORT
WHISKY
CONIAC
HELLAS LICHIOR
ŢIGĂRI: ASSOS, PARISIENNE, WINCHESTER, LUCKY STRIKE, MONTE CARLO, MARLBORO, CAMEL - lung, L M
LAPTE PRAF NESS AMIGO
CIOCOLATĂ CAFEA MOCCA
FĂINĂ ALBĂ OREZ CAFEA boabe vrac
USTUROI ULEI
MĂSLINE ZAHĂR
telefon 098/146909

Președintele Ion Iliescu retractează acuzațiile aduse în trecut miliardarului George Soros

Ieri, la conferința de presă de la Palatul Cotroceni, purtătorul de cuvînt al președinției, ambasadorul Traian Chebeleu, răspunzînd la o întrebare a ziariștilor, a menționat că acuzațiile apărute în ziarul "Universul românesc" conform cărora președintele Iliescu a criticat Fundația Soros au fost de fapt o declarație personală a acestuia, și că președinția este bucuroasă de faptul că fundația militează pentru o societate deschisă, atîta timp cît nu sînt încălcate legile țării.

Această declarație a provocat rumoare în sală și de aceea ne-am interesat la biroul de presă al președinției pentru a afla unele detalii. S-a menționat că, de fapt, neînțelegerile au pornit de la afirmațiile unor ziare, printre care și cel menționat mai sus, care prezentau declarația d-lui George Soros de o așa manieră încît rezulta că acesta a fost chemat de președintele Ion Iliescu. De aceea a fost necesară o precizare a scopurilor vizitei dl. Soros, care, conform spuselor șefei biroului de presă al președinției, d-na Ioana Georgescu, a dorit să-l cunoască pe președintele României, făcînd în acest sens două note prin care a solicitat întrevederea.

În legătură cu activitatea fundației, s-a făcut referire la faptul că sprijinul financiar ar putea fi acordat întregii mass-media din România și nu numai unei părți a acesteia. Oricum, președintele a apreciat activitatea Fundației Soros, referindu-se concret la proiectele de informatizare a unor licee din țară.

D-na Georgescu a ținut să menționeze că, la ieșirea de la întîlnirea cu președintele României, dl. Soros a remarcat că o bursă oferită de fundație era acordată fiicei unui lider al Vetrei Românești (nu PUNR, cum eronat a apărut în unele ziare).

Cristian RACU

Mai bine mai tîrziu decît niciodată

România a semnat acordul interimar cu Comunitățile Europene

Iată, deși alte țări vecine au luat-o înaintea României în ceea ce privește integrarea în Europa, țara noastră, chiar dacă mai tîrziu, face pași însemnați în relațiile cu Vestul.

Ieri, domnul Daniel Guggenbuhl, director în Direcția Generală a relațiilor externe ale C.E.E., negociatorul-șef al acordului de asociere al României la Comunitățile Europene, s-a întîlnit cu primul-ministru, domnul Nicolae Văcăroiu.

La încheierea întrevederii, domnul Guggenbuhl a declarat: "Faptul că mă aflu la București la o zi după anunțarea finalizării acțiunii de ratificare a acordului interimar între România și Comunitățile Europene reprezintă o coincidență fericită". Înainte de vizita aceasta, timp de două zile, după cum se știe deja, la București s-a aflat domnul Harmut Soell, președintele Adunării Parlamentare a Uniunii Europei Occidentale (U.E.O.), care s-a întîlnit, pe rînd, cu Nicolae Văcăroiu și cu Mișu Negrițoiu, și care, dezbătînd consecințele embargoului împotriva Iugoslaviei asupra României, a promis sprijin economic pentru țara noastră. Și domnul Guggenbuhl a precizat că, deși rolul asistenței tehnice este important, va trebui "să dezvoltăm, în același timp, și relațiile economice, pentru că altfel, ajutorul acordat nu va avea nici un efect" Comisia Comunităților Europene speră că semnarea acestui acord va îmbunătăți climatul pentru investitorii străini din România. Domnul Guggenbuhl s-a întîlnit și cu domnul Mișu Negrițoiu, secretar de stat, și cu domnul Napoleon Pop, secretar de stat la Departamentul pentru Integrare Europeană.

Aceste vizite și colaborări cu C.E.E. fac din România un partener serios și, sperăm, de perspectivă, cu atît mai mult, cu cît fără investiții străine, se pare că nu avem șanse să prosperăm.

Dorin POPA

MONITORUL INTERN

70 la sută din persoanele care-și ispășesc pedeapsa în Republica Moldova au vîrsta de pînă la 25 de ani

Circa o treime din numărul total al deținuților care se află în instituțiile de corecție din Moldova sînt judecați pentru săvîrșirea crimelor grave, arată într-un interviu acordat săptămînalului de expresie rusă "Molodioji Moldovî" șeful direcției instituțiilor penitenciare, Evgheni Sokolov. 936 de persoane au fost judecate pentru omoruri premeditate, 913 - pentru viol, 539 deținuți își ispășesc pedeapsa pentru atacuri soldate cu leziuni corporale grave, se arată în interviu. Regimul de întreținere izolată a persoanelor condamnate la detenție îi asigură actualmente 900 de ofițeri, 600 de persoane din personalul inferior, 1.000 de angajați, mai mult de o sută de medici. Evgheni Sokolov arată că fiecare al cincilea se află la închisoare a doua oară, iar 70 la sută din persoanele condamnate (4,67% oameni) au vîrsta de pînă la 25 de ani. În opinia sa, fenomenul "întineririi criminalilor" se explică prin marginalizarea de către societate a tinerilor născuți în anii '70, prin eroziunea valorilor sociale pentru generația tînără. (**BASA**)

Deputatul P.N.Ț.c.d. Mircea Ciumara crede că România va importa forță de muncă

"Sînt convins că peste cîțiva ani vom fi nevoiți să importăm forță de muncă, cu toate că privatizarea întreprinderilor de stat duce la reducerea masivă a personalului" - a subliniat domnul Mircea Ciumara, deputat P.N.Ț.C.D., la discuțiile purtate cu studenții în cadrul ciclului "Convorbiri necesare" "Procesul de privatizare se va întinde pe o perioadă foarte lungă, deoarece procesul de transferare a acelor către agențiile de privatizare este întîrziat intenționat" - a precizat domnul Ciumara. (**Mediafax**)

Firma Rank Xerox a lansat în premieră, în România, două din produsele sale

Firma Rank Xerox și-a lansat noua gamă de produse în cadrul unei expoziții de prezentare ce avut loc în zilele de 1 și 2 aprilie, la sala " Ronda " a hotelului "Intercontinental". La închidere, dl. Marian V. Popa, director general la Rank Xerox, a declarat agenției de știri MEDIAFAX că evenimentul are o importanță deosebită deoarece pentru prima dată " Rank Xerox - România " intră în circuitul european de lansări. Mai mult decît atît, două din produsele firmei, Xerox - 5331 și Xerox - 5332, au fost prezentate în premieră europeană la București, lipsind de la expoziția de la Hanovra. Principala realizare a reprezentanței pentru România este aceea a definitivării primei faze de acoperire a teritoriului în ceea ce privește centrele de "service", oficiile din țară reușind să fie la locul solicitat în maximum patru ore de la reclamarea unei defecțiuni. O ambiție pentru 1993 - reprezentanțe în toate capitalele de județ și magazine de desfacere a produselor firmei în toată țara. De menționat că această expoziție este prima dintr-un ciclu de trei; a doua va fi organizată cel tîrziu în luna iulie, urmînd ca ultima să aibă loc la Tîrgul de toamnă. (**Mediafax**)

A apărut o nouă organizație a românilor din Ucraina - Alianța Creștin Democrată

• ea își propune să lupte împotriva ateismului •

Președintele Alianței Creștin Democrate a Românilor din Ucraina, Constantin V. Olaru, a dat recent publicității un comunicat în care anunță programul și intențiile acestei organizații care își propune "să apere drepturile și interesele vitale ale românilor din Ucraina".

A.C.D.R. se definește ca o mișcare socială ce a căpătat dreptul juridic de a-și desfășura activitatea pe teritoriul Ucrainei. Sediul central al organizației este în orașul Cernăuți. Înregistrarea statutului juridic al A.C.D.R. s-a produs la mai bine de un an de la fondare, Ministerul de Justiție al Ucrainei aprobîndu-l pe 21 decembrie 1992 (adeverința nr. 359). Se dorește "salvarea și menținerea românismului, a tradițiilor și obiceiurilor seculare ale limbii și culturii românilor din Ucraina, întoarcerea creștinilor la credință din haosul ateismului și renașterea valorilor moral creștinești, stabilirea de relații libere între românii din Ucraina și din Moldova". Un alt punct important îl constituie redeschiderea tuturor instituțiilor de învățămînt cu predarea în limba română din Ucraina, care au fost închise.

A.C.D.R. are dreptul, conform statutului, să participe la campaniile electorale, poate să organizeze demonstrații, manifestări, mitinguri, pichetări, congrese, conferințe, simpozioane.

A.C.D.R. dorește să colaboreze cu toate mișcările și societățile românești care "participă la înfăptuirea programului salvării și renașterii românismului pe pămînturile strămoșești".

Se manifestă disponibilitatea de a colabora cu societățile minorităților naționale din Ucraina în domeniul apărării drepturilor omului.

Actualmente, reprezentanții A.C.D.R. militează pentru a face cunoscute scopurile organizației "românilor de pretutindeni" și pentru înființarea de noi filiale.

Romulus NICOLAE

La Botoșani

Zilele Teatrului "Mihai Eminescu" vor aduce în fața criticii și jurnaliștilor 7 spectacole

Teatrul "Mihai Eminescu", Inspectoratul pentru Cultură a județului Botoșani în colaborare cu UNITER organizează în zilele de 8, 9, 10 și 11 aprilie 1993, zilele Teatrului "Mihai Eminescu". Manifestarea are un caracter inedit, deoarece la ea va participa întregul aparat critic al Uniter, condus de reputatul critic Valentin Silvestru. În cele 4 zile vor fi vizionate 7 piese de teatru, realizate în ultimii 2 ani. Este vorba despre: "Școala nevestelor", de Moliere, "Duetul unei femei" de Azis Mezin, "Chirița în provincie" de Vasile Alecsandri, "O noapte furtunoasă" de I.L. Caragiale, "Sinucigașul" de Nicolae Erdman, "Neînțelegerea" de A. Camus și "Ușa" de Matei Vișniec. Va urma un colocviu de dezbatere pe tema: "Teatrul «Mihai Eminescu» - prezent și perspective". La manifestări sînt invitați ziariști de la presa scrisă, radio și TV.

Val GURALIUC

Lira sterlină a înregistrat o creștere record la licitația valutară

• ea a crescut cu 12 lei •

În urma ședinței de licitație interbancară, desfășurată la sediul Băncii Naționale, cursurile de referință valabile pentru astăzi, 3 aprilie, sînt următoarele:

1 dolar SUA (USD) - 598,00 lei
1 liră sterlină (GBR) - 916,43 lei
1 schilling austriac (ATS) - 53,36 lei
1 franc elvețian (CHF) - 404,96 lei
1 franc francez (FRF) - 110,48 lei
1 drahmă grecească (GRD) - 2,74 lei
100 lire italiene (ITL) - 37,35 lei
1 yen japonez (JPY) - 5,25 lei
100 lire turcești (TRL) - 6,35 lei
1 ECU (XEU) - 727,32 lei
1 DST (XDR) - 835,84 lei

Volumul tranzacțiilor încheiate a fost de 1.826.691,12 dolari, superior celui din ziua precedentă, diferența nefiind însă foarte mare. Dolarul continuă stagnarea pe palierul de 600 lei, fiind menținut artificial prin mecanismul interbancar. Toate celelalte valute convertibile au înregistrat salturi semnificative, cuprinse între 12 lei (lira sterlină) și 5 lei (francul elvețian și marca germană). Au crescut simțitor moneda C.E.E. (9 lei) și drepturile speciale de tragere (DST - 6 lei). Dolarul se va menține și în continuare pe același palier.

Daniel SÎRBU

Indexarea propusă de Guvern este insignifiantă - 2500 lei/lună

După retragerea celor trei federații sindicale de la negocierile privind indexarea și compensarea salariilor pe lunile martie-aprilie, Guvernul a propus federațiilor sindicale rămase o indexare suplimentară medie de 2.500 lei/lună, ceea ce reprezintă o creștere medie a salariilor cu 6% în martie și aprilie. Această indexare ar asigura, în viziunea Executivului, un nivel de salariu real de peste 60%, comparativ cu cel din luna octombrie 1990, cînd s-a trecut la liberalizarea prețurilor. Majoritatea sindicatelor au susținut însă că acest nivel de indexare este total insuficient, nereușind să acopere nici măcar minimul de subzistență pentru o mare categorie de salariați. A fost solicitată o indexare medie de 17.000 lei lunar, ceea ce ar însemna un salariu real de 80% față de cel din octombrie '90.

Guvernul, din partea căruia au participat la discuții domnii Iacob Zelenco, Dorel Mustățea și Gheorghe Oană, au respins propunerea sindicală, hotărînd o nouă rundă de convorbiri bilaterale, luni, 5 aprilie.

S. DANIEL

Fundația SOROS pentru o societate deschisă
OPEN SOCIETY FUND
• București • Cluj • Iași • Timișoara

Soros Foundation for an Open Society

FUNDAȚIA SOROS PENTRU O SOCIETATE DESCHISĂ
inițiază
Programul de Perfecționare pentru Medici în următoarele domenii:

- Anestezie
- Cardiologie
- Urgențe
- Obstetrică/Ginecologie
- Chirurgie pediatrică
- Sănătate publică
- Ultrasunete

Durata stagiului este de 3 luni și se va desfășura în următoarele centre:
Albany Medical Center (Statul New York) pentru domeniile:
- Sănătate publică
- Cardiologie (pediatrică și pentru adulți)
- Urgențe

Mayo Clinic (Minnesota) pentru domeniile:
- Obtetrică/ Ginecologie

Thomas Jefferson University Hospital and Medical School (Pennsylvania) pentru domeniile:
- Ultrasunete

Organizația **Surgical Aid to Children of the World** pentru domeniile:
- Chirurgie pediatrică
- Anestezie

Datele de începere a stagiilor sînt:
- septembrie 1993
- ianuarie 1994
- aprilie 1994
- iulie 1994
- octombrie 1994

Condiții de participare:
- specializarea în unul din domeniile specificate mai sus
- vîrsta între 35 și 45 ani
- cunoașterea perfectă a limbii engleze
- posibilitatea și dorința de a comunica cunoștințele obținute în cadrul stagiului sub formă de seminarii și conferințe la întoarcerea în țară.

Dosarul trebuie să cuprindă următoarele:
- formularul de înscriere corect completat în limba engleză (disponibil la sediile Fundației Soros);
- curriculum vitae în limba engleză;
- copia diplomei, legalizată și tradusă în limba engleză;
- trei recomandări în limba engleză, dintre care una din partea asociației medicale de specialitate;
- două fotografii tip pașaport.

Aplicanții vor fi selectați pe criteriul competenței iar decizia finală va fi luată de către reprezentanții instituțiilor medicale care oferă locurile de stagiu.

Pe perioada stagiului, bursierii nu pot fi însoțiți de către nici un membru al familiei.

Data limită de primire a dosarelor este 30 aprilie 1993.

Formularele de înscriere se pot procura de la sediile Fundației Soros din țară:

București: Calea Victoriei 133, C.P. 22-196, cod poștal 71102, telefon 6506325;
Timișoara, Piața Operei 2, et. 2, cam. 137, cod poștal 1900, tel. 096/136194; 131493.
Cluj, str. Galaxiei 1A, cod poștal 3400, tel. 095/150163, fax: 095/117110
Iași, Bd., Copou 19, CP 1356, OP 6, tel. 098/147241, fax: 098/147100.

Agenția Turism RATC Iași

organizează excursii în:
UNGARIA - 8 și 22 aprilie
TURCIA - 17 și 24 aprilie
POLONIA - 10; 24 aprilie

Oferim condiții rapide de călătorie, la prețuri avantajoase.

Informații la tel. 141567 sau 115422 int. 180 zilnic orele 7.00-19.00

Societatea AMIRAL
Iași - România
Telefon: 098/142580

organizează:
excursii
POLONIA 7.04
TURCIA 3.04
Bratislava-Praga 8.04
sejururi la BUȘTENI (hotel Silva), DURĂU (hotel Bradul) și VATRA DORNEI (Hotel Călimani)
Reamintim că la sediul acestei societăți se preiau anunțuri de mică publicitate pentru monitorul

S.C. **UNIREA** S.A. Iași (Întreprinderea de ulei)
Vinde comercianților particulari și de stat

ULEI COMESTIBIL din floarea soarelui
vrac, în vasele clientului.

Preț cu ridicata (adaos comercial 0) 252,17 lei/kg (232 lei/litru)
Prețul cu amănuntul plafon maxim ce poate fi practicat conform Hotărîrii Guvernului - 270 lei/litru.
Programarea la telefon 098/132777 Serviciul Desfacere.

Starea industriei ieşene

S.C. "Tepro" S.A. - una din cele mai rentabile firme româneşti

La S.C. "Tepro" S.A., din cei 1.500 de salariaţi de la sfîrşitul anului 1990 au mai rămas acum 3.900, din care peste 45% lucrează în secţiile care produc tevi sudate longitudinal. Acestea reprezintă principalele produse ale societăţii ieşene şi sînt destinate în special producătorilor de autoturisme de la Piteşti şi Cîmpulung Muscel şi fabricii de frigidere de la Găeşti. În timp ce firma ieşeană şi-a mărit preţurile de livrare de aproape 15 ori, beneficiarii ei au scos produsele pe piaţă cu preţuri mărite de peste 25 de ori. Datorită preţurilor prohibitive ale acestor produse şi, în situaţia actuală, în care puterea de cumpărare a cetăţenilor a scăzut foarte mult, beneficiarii S.C. "Tepro" S.A. nu au posibilitatea să-şi achite facturile. Astfel, se întîmpină greutăţi în aprovizionarea cu materie primă, respectiv bandă laminată la cald şi la rece, livrată de S.C. "Sidex" S.A. (actuala denumire a Combinatului Siderurgic Galaţi). De fapt, situaţia firmei ieşene este mai mult decît delicată în relaţiile cu acest furnizor, deoarece, fiind singurul producător de asemenea materii prime pentru industria grea, el poate decide cui şi cît vinde, prevalîndu-se de situaţia dificilă a importurilor de minereu de fier.

În legătură cu asigurarea necesarului de energie electrică, problema a fost rezolvată prin efectuarea unor schimburi economice în sistem barter cu Republica Moldova. Altă piaţă de desfacere a fost găsită în Germania, pentru exporturile din 1992, piaţă care nu mai are posibilitatea de absorbţie a ţevilor de la S.C. Tepro" S.A. în cursul anului 1993. Din declaraţiile şefului sectorului prognoză, ing. Mircea Bliuc, această situaţie se datorează recesiunii economiei mondiale înregistrată în perioada actuală.

Cel mai mic salariu plătit la această firmă este de 23.000 lei - fără a lua în consideraţie sporurile de care beneficiază salariaţii - iar plăţile au fost făcute cu regularitate; joi, 1 aprilie 1993 a fost plătit şi al treisprezecelea salariu pentru 1992. Din punct de vedere al rentabilităţii, S.C. "Tepro" S.A. se numără printre primele 10 cele mai rentabile societăţi de profil din România.

Colaborarea între conducerea firmei şi sindicat se desfăşoară normal, fiind însă necesare decizii mai ferme pentru sancţionarea cazurilor de indisciplină, care - conform liderului de sindicat Gheorghe Popa - sînt destul de frecvente.

Alin TOCAN

Prefectura a dispus efectuarea a numeroase anchete în satele judeţului Iaşi

• Cei care trebuiau să aplice Legea fondului funciar au comis foarte multe abuzuri •

Ieri dimineaţă, la sediul Prefecturii judeţului Iaşi s-a desfăşurat şedinţa ordinară a Comisiei judeţene de aplicare a Legii fondului funciar, în cursul căreia şefii de colective au prezentat rapoarte prin care erau semnalate principalele aspecte apărute în comunele judeţului în ultima săptămînă.

Pentru început, dl. Ghiocel Costinescu, care coordonează zona Popricani, a prezentat situaţia de la SAZI Popricani, anunţînd că au fost deja puse în posesie în zona amintită 1200 hectare de teren din totalul de 1630 hectare.

Dl. Costinescu a precizat că există în continuare probleme în comuna Victoria, unde punerea în posesie a persoanelor îndreptăţite de lege să primească terenuri înaintează inadmisibil de încet. Unul dintre principalele motive care explică încetineala cu care este aplicată legea pămîntului în această comună este activitatea complet nesatisfăcătoare a primarului Miluţă Coşerariu - ales de cetăţeni în alegerile locale de la 9 februarie 1991 - care îşi neglijează în continuare atribuţiile care îi revin. Prefectul Dan Gâlea, preşedinte al Comisiei judeţene de aplicare a Legii 18/1991, a anunţat că săptămîna viitoare va începe în această comună desfăşurarea unei anchete, urmînd ca după terminarea verificărilor Prefectura să stabilească măsuri corespunzătoare.

Dl. Constantin Dascălu, director general al Direcţiei Generale pentru Agricultură şi Alimentaţie a judeţului Iaşi, a prezentat principalele probleme din zona Lunca Cetăţuiei: există, în comuna Comarna, mari probleme generate de lichidarea patrimoniului fostului CAP. În această comună este în curs de desfăşurare o anchetă care urmăreşte stabilirea celor vinovaţi de încălcarea legii. Dl. Dascălu a mai semnalat şi faptul că, din cauza lipsei de fonduri, activităţile agricole curente au mult de suferit.

Subprefectul Alexandru Angel a adus în discuţiei problemele apărute în Golăeşti şi Gorban - anchetele care se derulează în această zonă vor fi terminate numai după ce vor fi redactate rapoartele de la Poliţie.

În comuna Cotnari sînt în curs de finalizare noile anexe conform cărora vor fi făcute punerile în posesie. Reamintim cititorilor că, după declanşarea în această comună a conflictelor violente dintre ţărani şi autorităţi, prefectul Dan Gâlea a dispus anularea tuturor punerilor în posesie făcute în ultimii doi ani pe baza unor anexe incorecte. În prezenţa ţăranilor din Cotnari, dl. Gâlea a promis că va fi analizată activitatea celor care s-au făcut vinovaţi de încălcări flagrante ale Legii fondului funciar. Ca urmare, membrii fostei comisii comunale de aplicare a legii menţionate sînt cercetaţi, cel mai vinovat fiind considerat, pînă acum, fostul primar Petru Luţă (care a ocupat această funcţie înainte de alegerile locale de la 9 februarie 1991). Dl. prefect a afirmat de asemenea că cei care vor fi găsiţi vinovaţi vor fi pedepsiţi conform legilor.

Mona DÎRŢU

În urma demisiei domnului Val Condurache

Corneliu Ştefanache este noul preşedinte al Societăţii Culturale "Junimea"

Joi seara, la Casa Pogor, s-a petrecut o frumoasă întîlnire a membrilor şi simpatizanţilor Salonului Literar "Junimea". Poate vom avea prilejul şi spaţiul necesar pentru a vorbi mai pe larg în viitor despre unul din puţinii iniţiatori ieşeni de fapte culturale, domnul Lucian Vasiliu - directorul Muzeului Literaturii Române din Iaşi.

Casa Pogor este unul din puţinele locuri din oraşul nostru unde se întîmplă, în plan cultural, în fiecare săptămînă cîte ceva, chiar dacă nu întotdeauna spectaculos, dar, oricum, serios şi temeinic.

Seara a fost deschisă de Lucian Vasiliu, care, după ce a prezentat capetele de afiş ale întîlnirii, i-a oferit cuvîntul prof.univ. Al. Andriescu. Atît profesorul Andriescu, cît şi profesorul Constantin Ciopraga l-au omagiat, competent, cu argumente şi căldură, pe profesorul domniilor lor, pe nedrept uitat, filologul Grigore Scorpan. Profesorul Grigore Scorpan - o figură de primă mînă a Universităţii ieşene - o personalitate de care sperăm să scrie, în "Monitorul", prof. Al. Andriescu.

Doamna profesoară Vârlan, o rudă apropiată a lui Grigore Scorpan, a evocat de asemenea, cu talent, figura profesorului ieşean. În continuarea serii literare de joi, de la Casa Pogor, a citit un fragment dintr-o nuvelă proprie talentata tînără scriitoare Indira Spătaru.

În final, Societatea Culturală "Junimea" şi-a ales noua conducere. Domnul Val Condurache a rugat să fie scuzat că nu mai poate gira preşedinţia Societăţii, negăsind timp şi pentru teatru şi pentrú "Junimea". Noua conducere a Societăţii "Junimea" este: prozatorul Corneliu Ştefanache - preşedinte, iar vicepreşedinţi sînt criticul literar Al. Andriescu şi dramaturgul Aurel Andrei. Săptămîna viitoare, joi, la orele 17.00, la Casa Pogor va fi sărbătorit poetul Ion Hurjui, care împlineşte 60 de ani.

Dorin POPA

Ploile din ultimele două zile au împiedicat pregătirea terenului pentru însămînţări

Statisticile Direcţiei Agricole din Iaşi conţin date potrivit cărora, în momentul de faţă, au mai rămas de arat 11.000 de hectare, ceea ce înseamnă 8% din programul prevăzut. În ce priveşte situaţia răsadurilor, acestea au fost efectuate în proporţie de 13%, pe ansamblul judeţului, indicînd un ritm foarte lent de lucru. Nicolae Olaru, directorul tehnic al Direcţiei Agricole, apreciază că, în acest domeniu, restanţele se găsesc în principal în sectorul privat şi se datorează lipsurilor materiale şi financiare din dotarea şi bugetul producătorilor individuali. În sectorul de stat s-au efectuat răsaduri în proporţie de 70% din programul prevăzut.

Pînă acum nu au început însămînţările de primăvară, ele fiind condiţionate de starea vremii. Din acest punct de vedere, a apreciat dl. Olaru, ploile din ultimele două zile au împiedicat pregătirea terenului pentru însămînţare, tăierile la viţa de vie, care s-au efectuat pînă acum în proporţie de 56%, precum şi la pomii fructiferi, unde s-au efectuat lucrări în proporţie de 68%. **(T.H.)**

Contractul managerial începe să capete forme concrete

Pe agenda de lucru a guvernului în şedinţa de ieri, 2 aprilie, s-a aflat şi discutarea proiectului de contract de management; acesta prevede stabilirea bazei legale prin care o persoană juridică încredinţează unui manager conducerea, organizarea şi gestionarea activităţii sale, pe baza unor criterii de performanţă, în schimbul unei remuneraţii. Managerul are obligaţia de a respecta criteriile de performanţă stabilite pe baza indicatorilor de referinţă elaboraţi de către patron, iar plata lui se stabileşte prin contractul părţilor, caz în care poate primi şi un salariu lunar. Pe toată perioada contractului managerul beneficiază de drepturile privind vechimea în muncă, asigurările sociale şi pensie, prevăzute de lege pentru salariaţi. **(A.T.)**

Noi taxe în ajutorul Uniunilor de creaţie

Datorită creşterilor mari ale preţurilor şi a devalorizării monedei naţionale, în şedinţa de ieri a guvernului s-a luat hotărîrea înaintării Parlamentului României a unui proiect de lege prin care este mărită valoarea timbrelor teatrale, muzicale şi folclorice de la 2 lei la 10 lei. Deoarece au apărut numeroase dificultăţi în perceperea şi încasarea contravalorii acestor timbre, proiectul prevede şi amenzi contravenţionale între 30.000 lei şi 50.000 lei pentru neperceperea şi neîncasarea timbrelor de către editori şi organizatorii de spectacole, între 10.000 şi 30.000 pentru virarea cu o întîrziere mai mare de 10 zile faţă de datele limită din normele elaborate de Ministerul Culturii şi Academia Română. **(A.T.)**

Un pas hotărîtor pe drumul reîntregirii neamului

RAJAC Iaşi se va uni cu RAJAC-ul frate de peste Prut

Preşedintele Consiliului Judeţean Iaşi, dl. Ion Amihăiesei, s-a întîlnit ieri dimineaţă cu o delegaţie a Regiei Autonome Judeţene de Apă-Canal Iaşi din care au făcut parte şi domnii Ştefan Severovan (ministrul serviciilor comunale şi exploatării fondului de locuinţe din Republica Moldova) şi Ion Junea (şef al Regiei de Apă-Canal din Chişinău). Această delegaţie a participat, în zilele de 1-2 aprilie, la un simpozion de specialitate organizat de RAJAC Iaşi. În discuţia purtată cu preşedintele Consiliului Judeţean a fost avansată ideea de unire a regiilor de profil din judeţul Iaşi şi Republica Moldova, cu atît mai mult cu cît problemele apărute în acest domeniu sînt identice. Acest proiect ar putea fi materializat, după opinia participanţilor la simpozion, prin înfiinţarea unui holding în care să fie cuprinse toate regiile autonome de apă-canal de pe cele două maluri ale Prutului. **(M. D.)**

Poliţia T.F. Iaşi solicită sprijinul cititorilor cotidianului "Monitorul" pentru identificarea a două persoane

• Poliţia T.F. Iaşi a remis redacţiei "Monitorul" semnalmentele a două cadavre care pînă la ora actuală nu au fost identificate. Primul cadavru aparţine unei femei de

1,50, - în vîrstă de aproximativ 55 ani, greutate - 61 kg, care a fost descoperită decedată în seara zilei de 26.01.1993 în sala de aşteptare în gara Iaşi. La vremea respectivă, am publicat în cotidianul "Monitorul" că femeia era infestată cu diverşi paraziţi. Alte semnalmente care ar putea să ajute la identificare: păr şaten, tuns scurt, ochi albaştri, nas rectiliniu, faţa rotundă, la piciorul drept prezenta o operaţie. Îmbrăcămintea defunctei era formată din: batic cu motive florale pe fond galben, palton de stofă de culoare neagră cu dungi pepit în diagonală şi guler de blană gri, pulover din lînă verde, fustă neagră, rochie verde deschis, pantofi sintetici vişinii, mărimea 26.

• A doua persoană a fost găsită accidentată în ziua de 14.11.1992, la km 72, pe distanţa Iaşi - Leţcani, în apropierea liniei de tren. Semnalmentele defunctului de sex masculin sînt: înălţime - 1,65 m, vîrsta - 65 ani, 65 kg, astenic, pielea de culoare palidă, părul cărunt, ochi albaştri, nas rectiliniu. Bărbatul decedat avea următoarele accesorii de îmbrăcăminte: şapcă din pînză ralată, scurtă din fîş de culoare neagră, haină gri cu dungi bleu închis,

pulover bej, pantaloni din tergal bleumarin, pantofi sintetici maro, mărimea 28, ceas mare "Pobeda".

Septimiu SĂRĂŢEANU

Cele 70 de infirmiere ale Spitalului "C.I. Parhon" au fost sancţionate în bloc de conducerea instituţiei

În urmă cu cîteva zile, cele 70 de infirmiere ale Spitalului "Parhon" au fost sancţionate de conducerea spitalului, reţinîndu-li-se cîte 1285 de lei din salariu. Consiliul de Administraţie îşi justifică măsura prin faptul că infirmierele "nu şi-au făcut datoria, aruncînd gunoiul în alte locuri decît în cele permise". La rîndul lor, infirmierele recunosc că uneori sînt nevoite să lase gunoiul lîngă container dar fac acest lucru deoarece sînt mai totdeauna pline, nefiind ridicate la timp. De asemenea, infirmierele acuză şi faptul că nu au echipament de lucru adecvat, trebuind să meargă cu aceeaşi încălţăminte atît prin noroiul de lîngă gunoier cît şi prin saloane. Nemulţumirea lor este alimentată şi de faptul că o parte dintre ele au fost sancţionate deşi în perioada pentru care s-a aplicat măsura nu au fost la lucru.

Dl. doctor Constantin Rotariu, directorul economic al Spitalului, ne-a declarat: " Datorită faptului că în ultima vreme au apărut multe acte de indisciplină, unele dintre ele soldate cu desfacerea contractului de muncă, în şedinţa Consiliului de Administraţie s-a luat hotărîrea penalizării infirmierelor. Este o măsură drastică dar necesară, deoarece acestea au fost avertizate verbal în mai multe rînduri, gunoiul aruncat în locuri nepermise putînd fi un focar de infecţii". În ce priveşte condiţiile de lucru, dl. Rotariu recunoaşte că nu sînt tocmai adecvate, lipsa fondurilor necesare făcîndu-se simţită şi în acest domeniu.

Ca urmare a discuţiilor purtate cu directorul economic Constantin Rotariu, domnia sa ne-a informat că măsura luată de către Consiliul de Administraţie poate fi contestată de infirmierele care se consideră nevinovate.

Mihaela CĂNĂNĂU

O ţigancă urmărită de poliţie a fost arestată după ce a mai comis un jaf

Lucrătorii postului de poliţie T.F. Vaslui au depistat şi reţinut pe Rodica Cobzaru (34 ani), din Dorohoi, care i-a sustras Mariei Sandulache din apartament 380.000 lei şi un cojoc de damă. Ţiganca Rodica Cobzaru s-a împrietenit întîmplător cu victima ei şi, profitînd de credulitatea acesteia, i-a solicitat găzduire. Într-o clipă de neatenţie a gazdei, a fugit cu banii şi cojocul. Poliţiştii, verificînd situaţia infractoarei, au stabilit că aceasta era urmărită şi de Poliţia Dorohoi pentru că se sustrăgea şi de la executarea unei pedepse de 3 luni închisoare. Fiind arestată, în sfîrşit, Rodica Cobzaru se află în arestul Poliţiei Vaslui unde va ispăşi şi cele 3 luni de închisoare.

S. Septimiu

COMEROMIMPEX SRL
reprezentanta autorizată a SC FARMEC SA CLUJ
oferă en-gros şi en-detail:
- gama completă a produselor cosmetice marca FARMEC S.A. Cluj
- produse marca PALMOLIVE-COLGATE (adaos 2-7%)
- băuturi răcoritoare RIO (Orange, Cola) preţ 480 lei
- încălţăminte CLUJANA
- ness AMIGO, CLUB
- brichete
- îmbrăcăminte import (pantaloni femei, blugi, sacouri jeans)
- alcool 96° - Iugoslavia - preţ informativ 1050 lei/l

Mari reduceri de preţuri

prin magazinul din IAŞI, bloc 909, (zona pasarela Nicolina), tel/fax 125405 Program: 8-20
VĂ AŞTEPTĂM!

Citiţi astăzi în săptămînalul de informaţii monitorul express

• Nina Pricop, bolnavă psihic, ţinea prin anii '50 ore de limba franceză cu fetele primarului de atunci al Iaşului

• Biserica Ortodoxă Română nu agreează o vizită a Papei în România

• Petru Frăsilă, de la TELE M, este foarte gelos şi preferă sarmalele cu smîntînă

•Monitorul Sentimental • Horoscopul săptămînii viitoare: bani, dragoste, sănătate.

Noul sediu al cotidianului "MONITORUL"
se află în str. Smîrdan nr. 5
(lîngă berăria Bucşinescu, la etajul trei al fostului cămin de nefamilişti).
Telefoane: 17.25.57 (secretariat)
14.32.44 (fax)

S.C. OMEGA-TURISM S.R.L.
B-dul Independenţei nr.1. Telefon: 117972
- SLOVACIA (Bratislava) - plecări în fiecare luni, ora 10, PREŢ 15.490 lei.
- GRECIA (Salonic) plecare 24.04.1993, durata 5 zile, preţ informativ 125.000 lei, persoane peste 40 ani.
- TURCIA - 7; 14; 21; 28.04.1993
- POLONIA - 9; 23; 30.04.1993
- UNGARIA - 12; 24.04.1993
- KIEV - 6 zile, transport autocar, cazare hotel, masă restaurant. Preţ 19.500 lei.

La Moscova

Zvonurile şi disputele juridice domină lupta politică

Congres, conform căreia 50 % din alegători trebuie să voteze afirmativ la primele două întrebări pentru ca rezultatele acestuia să poată fi luate în considerare.

Pentru a-şi întări poziţia, preşedintele Elţîn s-a întîlnit la Kremlin cu liderii Uniunii Industriaşilor şi Antreprenorilor Ruşi. El le-a cerut acestora să joace un rol mai activ în politică şi să sprijine reformele sale.

Liderii complexului industrial, printre care Arkadii Volsky, vicepreşedintele Uniunii Civice, şi Aleksandr Vladislavlev, au declarat că, în principiu, sprijină, politica socială şi economică a preşedintelui.

Serghei Filatov, şeful consilierilor prezidenţiali, a menţionat că printre deputaţi circulă zvonuri conform cărora guvernul plănuieşte o creştere a preţurilor la petrol, ceea ce ar conduce la o creştere generală a preţurilor de cost din întreprinderi, fapt asimilat cu o "provocare" menită a slăbi poziţia lui Elţîn la viitorul referendum.

În acest timp, premierul Cernomîrdin a declarat că "Guvernul rus este împotriva oricăror măsuri excepţionale şi va acţiona în cadrul Constituţiei". El a opinat că vede ieşirea din actuala criză prin efectuarea urgentă a unor corecturi în actuala legislaţie.

Toate acestea denotă un război al nervilor ce era în plină desfăşurare la plecarea lui Boris Elţîn la Vancouver unde acesta se va întîlni cu preşedintele american Bill Clinton.

Cristian RAŢU

Situaţia din Somalia se deteriorează din nou

Unităţi belgiene aflate în zona instabilă a portului Kismayu, din sudul Somaliei, au intervenit miercuri pentru a preîntîmpina ciocnirile dintre clanurile rivale, a declarat un purtător de cuvînt militar american, citat de Reuter. Colonelul Fred Peck a relatat că 400 de susţinători ai conducătorului militar somalez Oman Jess au înaintat spre aeroportul din Kismayu, miercuri dimineaţa, unde au fost întîmpinaţi de aproximativ 100 de membri ai forţelor lui Mohamed Said Hersi, cunoscut sub numele de Morgan. "Deşi au avut loc schimburi de focuri nu s-au înregistrat pierderi", a adăugat Peck, care a precizat că intervenţia forţelor belgiene a fost esenţială pentru separarea beligeranţilor. Aceasta a fost cea mai violentă ciocnire care a avut loc în zona Kismayu, de la debarcarea trupelor americane, în luna decembrie anul trecut.

Pentru a preveni unele eventuale reizbucniri ale violenţelor, americanii vor păstra în Somalia aproximativ 4.000 de militari pînă în 1994, după cum a declarat şeful Statului Major american interarme, generalul Colin Powell. Ciocnirile au avut loc pe fondul intenselor negocieri dintre şefii clanurilor rivale ce au anunţat că au ajuns la un acord de încetare a focului şi de reglementare a situaţiei.

După ce a lovit lumea politică

Scandalul din Italia se extinde şi la aparatul juridic

Scandalul corupţiei din Italia a atins noi dimensiuni ieri, cînd Consiliul Suprem al Judecătorilor a hotărît să cheme în faţa anchetatorilor un număr de cinci judecători din Neapole, acuzaţi de legături oculte cu Mafia. Astfel, scandalul tinde acum să se extindă şi la aparatul juridic, după ce el a afectat profund lumea oamenilor politici şi de afaceri. Pe de altă parte, premierul Giuliano Amato a declarat ieri că, după opt luni, cabineul său şi-a trăit durata de viaţă normată şi că el se consideră acum un executor temporar, pînă la organizarea referendumului privitor la modificarea sistemului electoral al ţării, preconizat să aibă loc pe data de 18 aprilie a.c. Degringolada la nivel politic şi-a pus amprenta asupra vieţii economice şi îndeosebi asupra operaţiunilor financiare, poziţiile lirei italiene continuînd să se erodeze într-un ritm accelerat. Ieri, ancheta privind finanţarea ilegală a partidelor a marcat un nou episod, odată cu decizia omului nr. 3 în ierarhia administrativă a firmei FIAT de a face mărturisiri complete. El a explicat cum, de ani de zile, firma FIAT vărsa în mod curent sume într-un cont secret la o bancă din Lugano, sume menite să alimenteze fondurile unor partide politice.

Pisica lui Bill Clinton va fi imortalizată în ceară

• ea va fi recompensată astfel pentru activitatea deosebit de importantă din campania electorală •

"Prima Pisică" a Statelor Unite, Socks - pisica preşedintelui Bill Clinton - va fi imortalizată în ceară în muzeul Grevins din Paris. Evenimentul va avea loc la sfîrşitul acestei săptămîni, pentru a coincide cu cele două zile dedicate de francezi Festivalului Naţional al Animalelor, au menţionat surse ale muzeului, citate de Reuter. Socks - o pisică bălţată în alb şi negru - aparţine Chelsei, fiica de 12 ani a lui Clinton şi a devenit celebră în timpul campaniei electorale. Pînă acum, figura ei a fost prezentă doar pe abţibilduri, insigne, fursecuri sau în benzi de desene animate, totul pentru a-l face mai familiar pe celebrul Bill.

În urma valului de atentate

Egiptul va lua măsuri speciale pentru a feri turiştii de furia fundamentaliştilor islamici

Egiptul intenţionează să întărească securitatea obiectivelor turistice pentru a proteja integritatea monumentelor sale şi pe turişti de atacurile extremiştilor islmici, relatează agenţia Reuter, care citează surse oficiale. Aceste măsuri suplimentare survin după explozia de marţi din piramida lui Kefren. Explozia a fost revendicată de organizaţia fundamentalistă clandestină Jamaa Islamya, potrivit agenţiilor France Press şi Reuter, dar autorităţile nu s-au pronunţat încă asupra cauzelor deflagraţiei. Comandantul poliţiei însărcinate cu protecţia monumentelor şi a turiştilor, Mohammed Taalab, a precizat că vor fi instalate porţi electronice şi detectoare de metal la intrările obiectivelor turistice şi în muzee, menţionează agenţiile citate.

În vreme ce sîrbii discută planul de pace

Cyrus Vance s-a retras din cadrul misiunii ONU pentru reglementarea situaţiei din Bosnia

Mediatorul internaţional pentru reglementarea conflictului din Bosnia, Cyrus Vance, a anunţat ieri că se va retrage din cadrul misiunii încredinţate de ONU, ca urmare a unor motive personale şi de sănătate. După cum informează BBC, secretarul general al ONU a fost înştiinţat de această decizie şi el a hotărît ca Cyrus Vance să fie înlocuit de actualul ministru de externe al Norvegiei, Tordval Stoltenberg. Pe de altă parte, încercările de soluţionare a conflictului bosniac sînt continuate, totuşi, prin eforturile unor părţi mai bine plasate pe lîngă cele trei faţiuni rivale. Astfel, trimisul special al Rusiei, Valeri Ciurkin, a hotărît să participe la dezbaterile din cadrul parlamentului aşa-zisei "Republici Sîrbe din Bosnia", ale cărei lucrări se deschid astăzi la Bileca. El speră să convingă pe sîrbii bosniaci să accepte planul de pace ONU, care, în opinia sa, reprezintă ultima şansă de a preveni transformarea conflictului din Bosnia într-un război balcanic generalizat.

Acest anunţ a fost făcut înainte de deschiderea lucrărilor parlamentului aşa-zisei Republici Sîrbe din Bosnia care a luat în discuţie planul de pace pentru Bosnia-Hertegovina, propus de Cyrus Vance şi lordul Owen. Liderul sîrb, Radovan Karadjici, a declarat, în legătură cu actuala sesiune a parlamentului: "Mă îndoiesc că parlamentul va accepta planul de pace Vance-Owen. Cred că parlamentul va găsi cea mai bună soluţie în interesul poporului sîrb şi al comunităţii internaţionale"

• Stingerea conflictului armat din Bosnia este incertă

În acest timp, poziţiile faţă de recenta rezoluţie a Consiliului de Securitate autorizînd utilizarea forţei pentru respectarea zonei de interdicţie aeriană în Bosnia stîrneşte noi controverse. Astfel, ministrul apărării al Rusiei, Pavel Gracev, a criticat ieri această rezoluţie, afirmînd că ea face un pas periculos spre extinderea conflictului din Bosnia şi nu spre stingerea lui. El a precizat că Rusia nu va trimite trupe suplimentare care să participe la forţele internaţionale de menţinere a păcii în Bosnia, deoarece nu vrea să se implice într-un nou Afganistan. Poziţia lui Pavel Gracev contrastează puternic cu cea adoptată de preşedinţia Rusiei şi de Ministerul de Externe, ceea ce poate fi semnalul unei delimitări a armatei pe linia conducerii politice a Rusiei. În contrast cu această poziţie, şeful Statului Major mixt al forţelor armate americane, Collin Powell, a declarat ieri că aliaţii occidentali vor începe să opereze spaţiul aerian al Bosniei în următoarele 7-14 zile şi că SUA vor utiliza pentru aceasta atît avioane de la bazele din Sardinia, cît şi de pe portavioanele staţionate în Adriatica şi Mediterana.

Se redeschide conflictul de interese în CSI

Ucraina a ameninţat că va denunţa tratatul privind împărţirea flotei Mării Negre

Ucraina a ameninţat că va denunţa acordul semnat în august 1992 cu Rusia cu privire la flota Mării Negre datorită violării repetate de către Moscova a prevederilor acestui document. Într-o declaraţie a Ministerului Ucrainean al Apărării se apreciază că aceste violări "generează o tensiune în rîndul militarilor, aducînd prejudicii morale şi materiale statului prin scoaterea practică a flotei Mării Negre de sub conducerea preşedinţilor Ucrainei şi Rusiei". El şi-a exprimat îngrijorarea în legătură cu navele flotei care, la ordinele Moscovei, îndeplinesc misiuni necunoscute în largul coastelor gruzine. Tbilisi a reproşat de nenumărate ori Moscovei că susţine rezistenţa separatiştilor abhazi, denunţînd adesea prezenţa submarinelor şi vaselor flotei în apropierea coastelor Gruziei, relatează Itar-Tass şi AFP.

Eveniment neaşteptat

Un membru al Parlamentului israelian se va întîlni cu liderul OEP, Yasser Arafat

Liderul OEP, Yasser Arafat, este fericit. A reuşit să spargă zidul tăcerii ce-l despărţea de Parlamentul israelian.

• în acest timp, Comunitatea Europeană face eforturi pentru a-i convinge pe arabi să participe la negocierile de pace cu Israelul •

Un membru arab al parlamentului israeilan a declarat că intenţionează să se întîlnească săptămîna viitoare la Tunis cu liderul Organizaţiei de Eliberare a Palestinei, Yasser Arafat. Întîlnirea vizează negocieri pentru încetarea vărsărilor de sînge şi găsirea de soluţii comune pentru ieşirea din impasul în care stagnează convorbirile de pace în Orientul Mijlociu. Parlamentarul israelian Abdul Wahhab Darawshe va propune, de asemenea, în cursul unor convorbiri cu primul ministru al Israelului, Yitzhak Rabin, repatrierea celor 396 de palestinieni expulzaţi în teritoriile libaneze şi evitarea pe viitor a unor asemenea expulzări, transmite Reuter.

În acelaşi context, o delegaţie a Comunităţii Europene a sosit la Beirut pentru a cere Libanului şi partenerilor săi arabi reluarea negocierilor de pace dintre arabi şi israelieni, transmite Reuter. Delegaţia, condusă de ministrul de externe al Danemarcei, Niesl Helveg Petersson, şi de ministrul comerţului exterior şi al afacerilor europene al Belgiei, Robert Urbain, a sosit la Beirut, după ce vizitase mai întîi Siria şi Iordania. Delegaţia urmează se se deplaseze, după încetarea convorbirilor cu înalte oficialităţi libaneze, în Israel. "Comunitatea Europeană ţine să sublinieze că reluarea imediată a procesului de pace este vitală", a declarat în cursul vizitei ministrul danez. "Noi am prezentat Libanului cerinţele noastre din două perspective: aceea a credibilităţii promisiunilor Israelului şi a sprijinului din partea americanilor".

MONITORUL INTERNAŢIONAL

• În conformitate cu prevederile Tratatului privind reducerea armamentului convenţional în Europa, în Republica Belarus a început distrugerea avioanelor de luptă MiG-27, fiind prevăzut pentru prima etapă un lot de 10 aparate, informează ITAR-TASS.

• Aproape 100.000 de angajaţi ai siderurgiei din partea răsăriteană a Germaniei şi-au încetat joi activitatea, revendicînd majorările salariale anulate de patronat. În felul acesta, pe teritoriul fostei RDG a fost declanşat primul conflict social de amploare din ultimii 60 de ani.

• Oraşul Suhumi a fost bombardat joi de cîteva ori de avioane SU-25. Cinci persoane au fost ucise şi alte cîteva rănite. Citînd surse de la Tbilisi, agenţia ITAR-TASS afirmă că, în cursul acelor raiduri, au fost bombardate şi poziţiile militare gruzine. Un corespondent al televiziunii ruse, citat de Reuter, a afirmat că în oraş sînt numeroase incendii.

• Parlamentul din Nagorno-Karabah a făcut cunoscut, într-un mesaj adresat autorităţilor azerbaidjene, citat de agenţia Pro-America, că Azerbaidjanul a pierdut peste 227.000 de vieţi omeneşti în cinci ani de conflict în această regiune separatistă cu populaţie majoritar armeană.

• Germania şi Republica Belarus vor semna vineri un acord comun de cooperare economică şi de protecţie a investiţiilor, a declarat ministrul german al economiei, preluat de agenţia Reuter. Acordul, care oferă garanţii investitorilor germani cu privire la libera circulaţie a capitalului străin, va fi semnat la Bonn de ministrul german al economiei, Guntor Rekrodt, şi de primul-ministru al Republicii Belarus, Mikhail Myasnikovich.

• Ministerul Apărării al Azerbaidjanului a anunţat că forţele armene au doborît un elicopter azer angajat în acţiunea de evacuare a 60 de locuitori din Kalbadjar, regiune încercuită de armeni aflată între Armenia şi enclava Nagorno-Karabah.

AGENŢIA TURISM "MOLDAVIA"
Str. Ştefan cel Mare 4
Telefon: 112289; 112006
organizează excursii în:
• POLONIA - 3; 6; 10.04.1993
• TURCIA - 3; 7; 10.04.1993
• UNGARIA - 21.30.04.1993
Locuri de odihnă şi tratament balnear la Sinaia, Poiana Braşov, Predeal, Herculane, Felix, Slănic Moldova etc.
Excursii interne de 2-3 zile pentru elevi, studenţi şi salariaţi.
Agenţia oferă parteneri pentru afaceri şi asigură bilete de avion, tren şi autocar pentru deplasările agenţilor comerciali peste hotare.
La sediul acestei societăţi se preiau anunţuri de mică publicitate pentru MONITORUL

Organizaţiia Culturală pentru Tineret
CATHARSIS
anunţă toţi copiii că, vineri 2 aprilie 1993, ora 15.00 şi sîmbătă 3 aprilie 1993, ora 15.00, se vor putea întîlni cu
Babuzduc, Alin şi nenea Silviu
în spectacolul
"BABUZDUC - CLUB"
Vă aşteptăm!

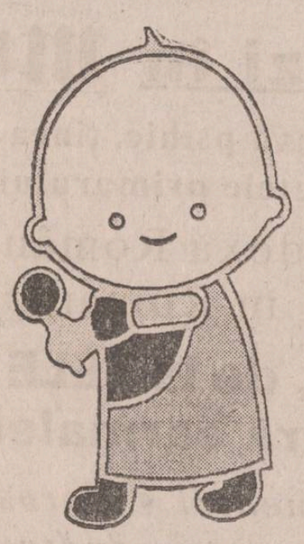

FRAROM IAŞI S.R.L. vă oferă
Magazinele FRAROM UNIVERSAL din Bd. Independenţei 11-13 şi Alexandru cel Bun bl. H6
CONGELATOARE "GHIOCEL"
120 litri
3 sertare
Preţ 145.000 lei
COVOARE
IMPORT CHIŞINĂU ŞI UNGHENI
RENUMITELE TELEVIZOARE
CROWN - 225.000 lei
SAMSUNG - 269.500 lei
ACUMULATORI AUTO VARTA
88 Ah - 35.000 lei
135 Ah - 79.000 lei
180 Ah - 95.000 lei
Magazinele noastre sînt deschise zilnic între orele 10 - 18.
112122, 112180
Vă aşteptăm!

ULTIMUL VAGON POȘTAL

Nu mă fac cu nimic vinovat

În legătură cu articolul din "Monitorul" (din 2.04 1993) semnat de dl. consilier municipal Rînja Traian, care își manifestă nemulțumirea asupra modului de organizare a plecării la Chișinău (din 28.03 1993), doresc să-l fac să mă înțeleagă că, în ce mă privește, nu mă fac cu nimic vinovat, deoarece:

1. La capacitatea autocarului (45 de locuri) am avut, ca solicitări, 8 consilieri județeni din 45 și 6 consilieri municipali din 31.

2. În aceste condiții, am acceptat și două soții ale consilierilor, precum și a altor 20 persoane care au dorit să fie alături de noi la manifestare la care am participat.

3. Îmi pare rău că nu s-a luat notă de poziția mea cînd au început unele discuții ce nu-și aveau locul în autobuz, ele curmîndu-se pe loc.

4. Nu am nici o vină că o mare parte dintre cei care mi se adresau mă onorau cu apelativul de colonel. Consider că mi se atribuia un merit cîștigat în peste 32 de ani ca ofițer al țării mele, precum după ieșirea dumneavoastră la pensie vi se vor adresa cu apelativul de profesor sau inginer.

5. Ați fost onorați cu loc în autobuz exact în ordine, consilierii județeni, consilierii municipali și apoi invitații.

6. Este adevărat că am punctat unele aspecte pentru toți și cred să-mi dați dreptate cînt tot în acest ziar ați văzut cum arăta un autobuz care circula cu același scop cu aproximativ 15 ore înaintea noastră, în final venind fără oameni la Iași, datorită actiunii rusofonilor.

În speranța că-mi dați măcar acum dreptate, vă mulțumesc.

Consilier județean,

col.(r) jurist Drăgoi Vladimir

Scrisoare deschisă Editurii "Moldova"

În 1990 am încheiat două contracte cu Editura "Moldova" din Iași, pentru publicarea a două cărți, care au apărut abia în septembrie 1992. Chiar înainte de apariție am solicitat conducătorilor editurii, Ștefanachi Aurel și Panaite Nicolae, să modificăm contractul, aducînd la zi sumele ce trebuiau să mi se plătească, deoarece la data încheierii contractului nu începuse inflația, iar în septembrie 1992 ceea ce mi se datora reprezenta numai o zecime față de 1990. Au refuzat. La apariția cărților am cerut o jumătate din sume, după contract, așa diminuate de inflație cum erau. Au refuzat. După patru luni de la apariție am cerut iarăși, de nenumărate ori, să onoreze contractul. Au refuzat. La o jumătate de an de la apariția cărților, cînd valoarea sumei datorate scade zilnic, solicit iarăși Editurii "Moldova" să-și respecte contractul. Aștept trei zile răspuns. Apoi voi reveni.

Nicolae Ionel

Farmacia și librăria - temple ale vestalelor focului sacru

Întîmplarea cu medicul Carol Davilla, tatăl dramaturgului, de la sfîrșitul celuilalt veac, cînd și-a găsit sfîrșitul bînd cea mai cumplită otravă, în locul unei inofensive infuzii, m-a zguduit profund. Ieșit la plimbare prin București împreună cu soția sa, colonelul medic Carol Davilla simțind o migrenă, intră în prima farmacie și cere un simplu hap antinevralgic. Farmacistul, care îl cunoștea bine, îl servi prompt. Colonelul înghiți pilula și căzu trăznit. Farmacistul greșise flaconul. Atîta tot. Întîmplarea asta romanțată în toate almanahurile mi-a inspirat teamă și respect pentru profesia de farmacist, profesie în care nu poți greși decît o singură dată. Din cele aflate și, mai ales, din stima pe care mi-au inspirat-o relațiile directe, farmaciștii noștri, totdeauna amabili și îndatoritori, suferind parcă alături de pacient cînd nu-i puteau satisface rețeta, m-au făcut să consider farmacia nu o prăvălie oarecare, ci un templu în care vestale devotate întrețin focul nestins al științei. Poate că a fost la mijloc și cultura personală a farmaciștilor, cu care am venit în contact, de la Centrul Farmaceutic pînă la cea mai periferică unitate, în care veghează o persoană în alb, cu un zîmbet încurajator.

Cu trecerea timpului, un respect similar am adunat pentru librărie, cult pe care mi l-a grădinărit acel entuziast al forței, care a fost Ilie Dodea, omul care a ars generos pentru un ideal, pe care aproape l-a simțit în vîrful degetelor. Și cel care îi flutura sub ochi acel caleidoscop miraculos, era Ion Iliescu, directorul Editurii Tehnice. Ilie Dodea a plecat forțamente dintre noi, dar ctitoriile lui au rămas. Pentru dînsul, fiecare librărie era o flacără, un loc deosebit. De aceea, nu știa cum să le mai înfrumusețeze în fresce și cu spații plăcute, ademenitoare și bine utilate. Librăriile ajunseseră mîndria Iașului, iar divanul librăriilor de la Casa Cărților o instanță de autocritică și de promovare a meritelor. Religiozitatea cu care Ilie Dodea se închina la raftul cu cărți al fiecărei librării m-au făcut să numesc librăriile "farmacii ale sufletului", deși profesia mea care trece prin "lapsus calamis" m-a convins că așa precum observă Horațiu, chiar și bunul Homer mai moțăiește din cînd în cînd, or, în materie de farmacie, așa ceva nu se admite.

Cultul pentru spațiu ca oficiu de exercitare a profesiei, manifestat deopotrivă de către forurile conducătoare ale farmaciilor și ale librăriilor a făcut ca vremurile acestea tulburi să găsească rețelele respective în situația de ... bogătani, deoarece acum spațiul este averea cea mai de preț a unei unități. Dar, totodată, intervine pericolul poluării spațiului prin concubinaje... anapoda. O farmacie trebuie să fie un templu al higienei, mai ales că lașul a fost obișnuit cu așa ceva. Ne aflăm în plină acțiune

cafeaua de dimineață

de privatizare a farmaciilor, în această problemă va trebui operat cu mănuși. Anume, oficiul care prezidează licitările de spații să țină socoteală în primul rînd de pregătirea solicitantului și de garanția profesională și nu de bani, căci bani au acum, mai ales, aventurierii. A decide autoritar că pensionarii nu pot concura, e o greșeală. Atunci cînd "la valeur n'attend pas le nombre des années", e cazul să procedăm ca atare. Spre cinstea Iașului, avem unități farmaceutice model. Dacă o farmacie atît de aglomerată de tot felul de... semințli ca cea de la Policlinica mare poate arăta atît de ordonată și de curată, aceasta înseamnă că deserventii unității știu să păstreze imaculat halatul alb. A fost deschisă recent farmacia-fanion a Institutului Farmaceutic Iași, deci un oficiu în care studenții ultimului an pot face practică sub conducerea cadrelor avizate. E o inițiativă demnă de salutat și întrucît spațiul din potcoavă o permite, sugerăm ca farmacia să fie înzestrată de un mic laborator pentru analize urgente și rețete. Decanatul facultății respective s-a orientat practic, în sprijinul timpului. Ceea ce solicităm rețelei de farmacii dare îmbracă atît de bine orașul, de la farmacia din Complexul Copou, oglinitoare în spațiul generos de care dispune, pînă la cea din strada Ștefan cel Mare, atît de asaltată de felurite bișnițe, dar păstrîndu-și statutul de farmacie, e să intre în legătură cu cît mai multe firme străine, spre a putea obține medicamentele scrise pe rețeta medicală. Să se termine cu anunțurile disperate de la radio și TV și cu circulația dubioasă a unor medicamente rare.

Nu pot crede, dată fiind prestanța unor cadre farmaceutice, fie că e vorba de Piața Unirii, or de Păcurari, să facă ... mezalianță cu cine știe ce bișnițar de trei lulele, doar de dragul cîștigului, compromițînd prestigiul firmei. La fel, nu pot crede că domnul Gheorghe Apostol, actualul director al Centrului de librării Iași (acum are altă denumire), care este executorul testamentar al lui Ilie Dodea, să împartă spațiul librăriilor cu oricine. În ziarul nostru, au fost semnalate deja unele... concubinaje nepotrivite privind intrusii intrați în librării. Domnul Gheorghe Apostol neagă și declară că rămîne credincios respectului pe care îl solicită... templul cărții. Librăriile se vor mărita, dar cuviincios, așa cum o cere rangul. De altfel, nici domnul Gheorghe Apostol, nici contabilul său șef (chiar pensionar tînăr fiind), n-ar mai putea scoate capul în lume, dacă le-ar veni în minte să înființeze vreun raion de mezeluri în Librăria "Junimea", ori unul de răcoritoare la Casa Cărții!

Dacă lașul se poate mîndri cu rețeaua sa farmaceutică, de la Centru pînă la periferie, considerîndu-le temple în care vestalele drapate în alb veghează focul sacru, nici librăriile nu trebuie să fie mai prejos. Iașul a beneficiat în toate timpurile de librării, centre spirituale corespunzînd idealului visat de Anatole France: "librăria să fie un loc de întîlnire de care să nu te poți despărți. Eu i-aș pune niște scaune și mi-ar place ca scriitorii bolnavi de carte să rămînă acolo, între rafturi, în dialog mut cu cărțile".

Aurel LEON

CUM S-A FĂCUT DE A FOST ARESTAT PENTRU LUARE DE MITĂ DOMNUL I. GEORGESCU, FOST DIRECTOR LA "R.A. LOCUINȚA"

monitorul

cotidian de informații

COMENTARII

Opera poetică și traficul de arme în Africa

La manifestarea prilejuită de aniversarea a 60 de ani de la nașterea poetului Nichita Stănescu, ce a avut loc la Casa Cărții, criticul literar Ioan Holban a centrat discuția în jurul confuziei care se face între opera poetică și vorbirea poetică. Se știe, că tot ce atingea poetul devenea poezie. Și nopți întregi era în stare să le dedice prietenilor, domnișoarelor, versuri. Aproape mereu, vorbea în metafore, fiind o sursă inepuizabilă. O parte din acestea au fost înregistrate de prieteni cunoscuți (mai mult sau mai puțin), de secretară și de soția, Dora. Unele au fost modificate de epigoni care le-au dat drept proprii. În ultimii ani, Nichita a scris puțin... O seamă de critici s-au întrecut în a elogia creațiile din ultimii ani. Și astfel a început să se confunde vorbirea poetică, adică metaforele produse la diferite ocazii, și opera poetică, adică aceea elaborată la masa de scris. Însă, nici opera nu-i egală cu ea însăși. Pe raftul numărul 1 al valorilor ar putea fi pusă doar o singură carte: "11 elegii". Și nu ar trebui să ne manifestăm sentimentele de iubire, ci, lucizi, să judecăm opera....

În linii mari, cam acestea au fost obiecțiile domnului Holban.

Poate, încă e prea devreme să se afirme cu certitudine care carte a poetului trebuie să stea pe primul raft. Cu adevărat, aceasta va stabili-o timpul. Desigur, pînă la urmă, ca în cazul predecesorilor care au scris mai multe cărți bune, pe raftul de sus stă doar o singură carte. Deși, tendința de a o clasifica și a o pune pe poliță îmi amintește de maniera de a gîndi și a acționa a unor critici vigilenți a nu prea îndepărtatului timp de tristă amintire. Într-o zi de aniversare, problema vizată, cred, nu merita atîta atenție. Ori, am avut impresia, problema n-a fost corect pusă. Dar, grație unicei cărți de autentică valoare, ne permitem să-i privim sub un unghi de vedere mai deosebit și celelalte manifestări nu neapărat confundîndu-le cu opera importantă, dar oricum, considerîndu-le drept manifestări ale unei existențe poetice. Este necesar, după cum a afirmat poetul Mihai Ursachi, a-l situa pe poet în mit, în mitul pe care, conștient sau inconștient, singur și l-a creat, într-o măsură oarecare. Harul poetului este un dar divin, care, în atingere cu esențele pămîntești, dă naștere poeziei. De aici, interesul - interesat și dezinteresat - de a înțelege taina creației. Astfel, chiar și cele mai neînsemnate manifestări ale poetului sînt receptate de consumatori prin prisma mitului. E și firesc... Oare, cine poate să stabilească absolut unde începe un poet și unde sfîrșește el, sau mai bine zis, unde începe poezia și unde se termină ea. Cred, începe în nemărginire și tot acolo sfîrșește. Chiar dacă, pe alocuri, se confundă versurile elaborate în nopțile de nesomn la masa de scris și cele compuse într-un restaurant, la un pahar de vin, în preajma unei duduițe suave și cochete. Însă una e cert, ambele feluri de poezie au un numitor comun: poetul e identificat pînă la ultima celulă cu poezia, adică sacrificat total în numele Idealului, chiar dacă domnul Holban a afirmat că celebra frază a poetului: "Patria mea este limba română" e preluată de la un cunoscut poet rus.

Tendința de clasificare și îngrijorarea domnului Holban de o eventuală confundare a operei poetice cu vorbirea poetică, după cum și trimiterea cu gîndul la o posibilă plagiere, într-un fel, parcă doreau să atenueze valoarea mitului Stănescu, în care poetul e deplin instalat. Aceste tendințe se înscriu în rîndul calomniilor de tipul: "Eminescu - legionar", "Blaga - naționalist" etc. Și, desigur, n-a fost întocmai reușită afirmația, cu ocazia aniversării (în sală au fost prezenți și copii), că nu trebuie să ne manifestăm sentimentele de iubire față de poet. Dar care sentimente trebuie să le manifestăm? Cred, în afară de iubire și pietate, alte sentimente, în aceste cazuri, nici nu pot fi manifestate. Cum le manifestăm? E o altă întrebare. Dissecarea operei poetice și a existenței poetului trebuie să se producă într-un cerc îngust, strict profesional, și numai argumentele profund justificate date publicității.

Opera și viața poetului sînt un cod, pe care cu cît încercăm mai mult să-l descifrăm, cu atît produce mai multe confuzii. Și cu cît este mai de neînțeles, cu atît mai mult îl iubim și îl zeificăm, astfel împlinindu-se misiunea dintotdeauna a creației, care e o imensă întrebare dată lumii și universului. Într-un eseu, Nichita Stănescu se întreba: care sînt bolile profesionale ale poetului? Și tot el le enumera afirmînd că autorul "Fraților Karamazov" își pierdea banii la jocuri de noroc, că autorul "Iluminărilor" a făcut trafic de arme în Africa etc. Între opera poetului și boala poetului, cu siguranță, există o unitate morală. Ori, în primul rînd, din acest punct de vedere trebuie să-l judecăm pe poet. Faptul că el a scris o poezie bună ca flacăra lumînării și una mai puțin bună într-o cîrciumă, lîngă o sticlă de țuică, sau invers, mă rog, e misiunea criticii să stabilească. Îmi vine greu să afirm pe care poliță vor fi plasați poeții buni, și care, în același timp, cu nerușinare, au lingușit și mai lingușesc puterea!

Igor ISAC

PULS PULS PULS PULS PULS

Ce legătură are Decizia 42 cu investitorii particulari? Nici una!

Continuăm discuția pornită ieri în legătură cu aberanta Decizie 42, votată de delegația permanentă a Consiliului Județean Iași, decizie care, chipurile, urmărește îmbunătățirea calității aprovizionării populației cu produse de strictă necesitate. Spuneam ieri și repetăm azi. Decizia 42 este un act strictamente demagogic găunos și inaplicabil, așa cum a fost gîndit, paragraf după paragraf. Se încearcă, de fapt, căutarea unui țap ispășitor, în perspectiva ridicării subvențiilor din luna mai, și acești țapi ispășitori vor fi șefii magazinelor alimentare și nealimentare, singurii vinovați în ochii populației de lipsa principalelor produse de bază, alimentare și nealimentare. Pe de altă parte, Decizia 42 urmărește să dea o lovitură de moarte inițiativei particulare, pentru că articolul unu precizează limpede: "Toate magazinele cu capital de stat și privat care desfac mărfuri alimentare și nealimentare au obligația să asigure permanent la vînzare produsele cuprinse în anexele la prezenta decizie, în raport de profilul aprobat". De unde pînă unde Consiliul Județean se ocupă de inițiativa particulară din Iași? Cine i-a abilitat pe domnii din delegația permanentă să stabilească ce fel de produse trebuie să vîndă nea Gică de la chioșcul cutare, de patru metri pătrați?

Mai era o circumstanță atenuantă dacă ghidușa Decizie 42 se referea numai la magazinele din rețeaua de stat, luate în locație de gestiune de către foștii angajați. Societățile comerciale care au luat în locație de gestiune aceste magazine (care funcționau înainte de 1989 în rețeaua comerțului socialist), magazine care sînt cu capital de stat, puteau fi obligate să desfacă produsele din "anexele" deciziei. Ar fi fost corect și s-ar fi sugerat cu adevărat că există un grup de oameni care sînt îngrijorați de modul defectuos în care se desfășoară comerțul, unde în loc de sare, pește ploșnășat, lapte, unt, carne și preparate din carne se vîndeau televizoare color, cutii de bere, ciocolate turcești și alte nimicuri pentru copii. Dar așa, ce să mai credem? Decizia 42, dacă s-ar aplica, ar permite forțarea investitorului particular, care din banii lui a licitat un spațiu, l-a amenajat, a investit enorm pentru a pune pe roate o afacere din care să poată trăi el și familia lui, obligîndu-l să umble înnebunit după lapte, produse din lapte proaspăt, unt, ouă, sare, oțet și celelalte, pentru a nu veni "corpul de control" de la Consiliul Județean să-i anuleze autorizația de funcționare. **Aceasta este marea hibă a Deciziei 42: posibilitatea ingerinței în afacerile private ale cetățenilor care nu au nici o legătură cu rețeaua comercială din fostul comerț socialist, adică ale celor care au pornit o afacere de la zero, pe risc propriu, ale celor care nu au avut acces la rețelele de aprovizionare ale unităților cu capital de stat, nu au avut spații comerciale dotate cu frigidere, rafturi, galantare, mașini de marcat și toate celelalte din magazinele cu capital de stat. Investitorul particular care, spre exemplu, a deschis o măcelărie și poate să ofere spre vînzare numai cotlete de porc nu poate fi obligat de nici o decizie din lume să-și îmbunătățească gama produselor pe care le oferă la vînzare. Este particular, își asumă riscul total, prosperă sau dă laliment și cu asta gata, nu-i nevoie de nici o delegație permanentă care să-i dea ordine, să-i lipească pe frunte vreo listă cu produsele obligatoriu de scos la raft.**

Cîteva amendamente serioase se impun minunatei Decizii 42. În primul rînd, trebuie să se specifice clar că dînsa se va aplica numai în cazul spațiilor comerciale în proprietatea statului, luate în locație de gestiune de societăți comerciale, nu la toate, așa cum zice acum. În al doilea rînd, această decizie trebuie să fie blindată de alte decizii, care să reglementeze un fel de "cote obligatorii de repartiții", impuse combinatelor de industrializare a laptelui, cărnii, întreprinderilor "Avicola", celorlalte unități industriale care produc mărfuri de strictă necesitate. Abia după ce se pune la punct un sistem funcțional de cote obligatorii de repartiții, abia atunci pot fi trași la răspundere patronii magazinelor luate în locație de gestiune care nu au la raft produsele din "anexele" Deciziei 42. Nu ne îndoim că Decizia 42, la fel ca și alte documente rău gîndite, va avea o soartă clară: va fi trimisă în Contenciosul Administrativ, de unde se va întoarce întinerită, cu articole clare și de bun simț, cu adevărat în apărarea consumatorilor.

Cornel CRISTOIU

MONITORUL JURIDIC

Stimați cititori, astăzi veți putea regăsi la rubrica noastră unele aspecte legate de protecția specială a persoanelor handicapate și răspunsuri la scrisorile dvs.

Prin Legea nr. 53/4.VI.1992 - publicată în Monitorul Oficial partea I nr. 119 - s-au stabilit unele măsuri de protecție specială a persoanelor handicapate. În înțelesul legii, persoană handicapată este considerată acea persoană care, datorită unor deficiențe senzoriale, fizice sau mintale, nu se poate integra total sau parțial, temporar sau permanent, prin propriile ei posibilități, în viața socială și profesională, necesitînd măsuri de protecție specială.

Încadrarea într-o categorie de persoane handicapate care necesită protecție specială se face prin certificat emis de Comisiile de Expertiză medicală și recuperare a capacității de muncă de pe lîngă Cabinetul de expertiză din cadrul policlinicilor teritoriale pentru adulți și de către Comisiile de diagnostic și triaj județene pentru copii.

Persoanele handicapate, în înțelesul legii, au în principal următoarele drepturi: - asigurarea asistenței medicale prin acordarea gratuită de medicamente, tratament în unități sanitare și stațiuni, proteze, arteze, aparate ortopedice și alte materiale ajutătoare - compensatorii, pentru cei cu un venit mediu lunar pe o persoană aflată în întreținere mai mic decît salariul de bază minim brut pe țară, indexat, precum și asistență medicală gratuită la domiciliu pentru persoanele handicapate nedeplasabile; - scutirea de plata taxelor vamale pentru proteze, aparate ortopedice, dispozitive de mers, medicamente și o dată la 8 ani, la alegere, pentru motorete, motociclete sau autoturisme adaptate special pentru transportul persoanelor handicapate, precum și pentru piesele de schimb necesare acestora, pentru folosință proprie; - scutirea pentru plata taxelor de abonament pentru deținătorii de radio televizoare asimilabili gradului I de invaliditate: de acest drept beneficiază și familiile care au în întreținere astfel de persoane; - reducerea costului biletelor de intrare la spectacole, muzee, manifestări artistice și sportive, în aceleași condiții ca cele pentru elevi, studenți sau militari în termen ; - prioritate la instalarea postului telefonic și scutirea de plata taxelor de instalare, transferare și abonament telefonic; - gratuitatea transportului urban cu mijloace de transport în comun pentru cei asimilabili gradului I sau II invalidități; - gratuitatea transportului interurban în limita a 12 călătorii în țară, dus-întors, pe an, la alegere, cu trenul clasa a-II-a, cu autobuzele sau navele pentru transportul fluvial și maritim de persoane, ale unităților cu capital integral de stat pentru cei asimilabili gradului I invalidități beneficiază de aceleași drepturi și însoțitorul, cînd călătorește cu persoana handicapată pe baza unei legitimații speciale.

De asemeni, persoanele handicapate mai beneficiază de: - pensionarea la cerere pentru munca depusă, cu reducerea vechimii în muncă, potrivit legii; - prioritate la închirierea, construirea și cumpărarea locuințelor din fondul de stat și repartizarea, la cerere, a apartamentelor la nivelurile inferioare ale imobilului - acordarea de credite pentru cumpărarea sau construirea de locuințe , în condițiile cele mai favorabile prevăzute de lege;

Considerăm necesar să vă informăm că în conformitate cu prevederile legii, copiii handicapați, pînă la împlinirea vîrstei de 18 ani, aflați în întreținerea familiei, beneficiază de alocația se stat pentru copii în cuantumurile prevăzute de lege, majorate cu 100%. Important este să se cunoască că de alocația de stat pentru copii beneficiază și copiii handicapați ai căror părinți nu se încadrează

în categoriile prevăzute de lege pentru acordarea alocației.

Aspectele de mai sus le-am prezentat ca urmare a unui număr mare de solicitări adresate ziarului privind drepturile de care beneficiază persoanele handicapate

*

În continuare vă prezentăm Răspunsuri la scrisorile dvs.

Dumitriu Gheorghe - Iași str. Argeș nr.1,Bl.1215, Sc.B, Et.2, Ap.10.

Din ancheta realizată de redacția ziarului nostru - privind cauzele care au determinat suspendarea plății alocației de stat pentru cei doi copii ai dvs. a rezultat că Cooperativa Munca Invalizilor - unde lucrează soția dvs. - în anul 1992 nu a realizat beneficii. Nefiind salariați la o unitate cu capital de stat, alocația de stat pentru copii nu poate fi obținută de nici unul dintre părinți.

La unitățile cu capital privat - cum sînt unitățile la care dvs. sînteți încadrați - adunarea generală a cooperativelor a hotărît că alocația de stat pentru copii se acordă numai în situația realizării de beneficii.

Guvernul României a înaintat Parlamentului un proiect de lege - prin care s-a prevăzut ca alocația de stat pentru copii să se acorde de toți agenții economici, indiferent de forma de proprietate - cu capital privat sau integral de stat.

În momentul cînd Parlamentul României va adopta această lege și va intra în vigoare, vom reveni cu precizări la rubrica "MONITORUL JURIDIC".

M.N. din Iași

La întrebarea dvs. :"Dacă o persoană a fost în concediu medical timp de 3 luni și respectiv 6 luni într-un an calendaristic, mai beneficiază de concediul de odihnă integral pe durata anului calendaristic în care a absentat?". Răspunsul este negativ.

Potrivit art.1(3) din Legea nr. 6/1992 privind concediul de odihnă, durata concediului de odihnă este corespunzătoare activității desfășurate timp de un an calendaristic.

Concediul de odihnă stabilit anual prin contractul individual de muncă se acordă proporțional cu activitatea desfășurată în anul calendaristic respectiv.

Precizăm că actele normative cuprinse în anexa la Legea nr.6/1992 și orice alte prevederi referitoare la concediul de odihnă contrare dispozițiilor din legea precizată sînt abrogate.

Consilier juridic
Mina LOZONSCHI

SPORT SPORT

O promovare - 2000 dolari USA!

• Conferința de presă organizată de secția de baschet a clubului Politehnica Iași

Joi, 1 aprilie (nici o păcăleală!), a avut loc la sediul clubului Politehnica Iași o conferință de presă organizată de secția de baschet. Au participat antrenorul Radu Boișteanu, instructorul P. Chirilov, organizatorul secției, prof. Dan Pavelescu, directorul OJTS, jucătorii Moscalu, Măgurean, Lupu, plus nelipsiții ziariști. Principala problemă pusă în discuție s-a referit la turneul de promovare pentru divizia A care a avut loc la Craiova și unde echipa ieșeană a ratat promovarea, fiind învinsă de echipa gazdă și de Farul Constanța. Dacă despre partida cu IVEX Craiova nu au existat comentarii, a fost amplu comentat, în schimb, jocul cu Farul Constanța.

"Marinarii", bine "sprijiniți" financiar de firma fostului campion olimpic Ion Draica, au venit cu propuneri dubioase încă înaintea începerii meciului. Fiind refuzați net de către jucătorii ieșeni, și-au îndreptat gîndurile (a se citi "lovelele") către cei doi arbitri, internaționalii M. Oprea și I. Olaru (ambii din București). Se pare că primul nu a fost prea receptiv (dar a "dormit" în teren cu fluierul în gură), dar al doilea a făcut "totul" pentru a avea un concediu frumos, la vară, pe Litoral. Eforturile lui Moscalu ("cel mai bun produs al baschetului ieșean din întreaga sa istorie" - P. Măgurean n.r.), Măgurean, Lupu, Moroe și ceilalți s-au dovedit inutile în fața atacurilor fățișe, ostile ale jucătorilor constănțeni (în frunte cu Băiceanu, Moldoveanu și ex-ieșeanul Mihăilescu), ba chiar s-a uitat că al doilea fault intenționat (cazul lui Moldoveanu) este descalificator! S-au vehiculat diferite sume care au fost primite de "amicul" Olaru, dar cea veridică se pare că este de 2.000 dolari. Mai mult, după terminarea partidei, li s-a rîs în nas ieșenilor pentru că au refuzat și cei 100.000 lei propuși (de căciulă!) și au pierdut și partida.

S-a mai exprimat o hotărîre clară a cîtorva jucători de bază (Moscalu, Măgurean, Lupu) de a pleca din Iași, dacă nu vor interveni ceva sponsori. De exemplu, C. Moscalu a spus: "în lipsa sponsorilor eu sînt primul care voi pleca". P. Măgurean: "sîntem, ca județ, pe locul II (din frunte) la șomaj și pe locul II (din coadă) la sport!" Așteptăm reacția eventualilor sponsori!

G. ANGHEL

P.S. Costel Moscalu, ține, pe această cale, să aducă mulțumiri doamnei doctor M. Graur care a făcut eforturi deosebite pentru ca el să participe la turneul craiovean.

SPORT CAN-CAN

• S-au dopat... electric

La J.O. de la Barcelona și în concursurile de natație contînd pentru Cupa Mondială, înotătoarele și înotătorii din China au realizat performanțe neașteptat de bune. Deși au existat unele bănuieli că sportivii asiatici se dopează, acestea nu au fost confirmate. Ca să combată aceste idei, Zhou Ming, antrenorul campioanei olimpice la 100 m liber, a declarat că el folosește un sistem nou de a reîmprospăta capacitatea de efort a musculaturii obosite: nici mai mult nici mai puțin decît o serie de mici descărcări electrice produse în zonele musculare!

• Gascoigne e iubit în Norvegia

Fotbalistul englez Paul Gascoigne, actualmente component al formației Lazio Roma, este foarte cunoscut în toate țările Europei. De cîteva luni de zile, el apare zilnic pe televizoarele norvegienilor, într-un clip publicitar al Companiei aviatice din această țară. Ca o dovadă a popularității de care Gascoigne se bucură și în patria nordurilor, compania a anunțat că de cînd a apărut acest clip traficul de călători s-a mărit cu 8%.

• Membru CIO acuzat de fraudă

Carlos Salina, președintele în exercițiu al Mexicului, a dispus deschiderea unei anchete în ceea ce-l privește pe Mario Vasquez Rana, membru al Comitetului Internațional Olimpic. Acesta este acuzat de fraudă fiscală, mai multe documente oficiale date publicității în ziare demonstrînd că și-a însușit ilegal circa 2 milioane de dolari din fondurile Comitetului Olimpic Mexican.

• Berlusconi dă o nouă lovitură

Milionarul italian Silvio Berlusconi, patronul echipei de fotbal A.C. Milan, pregătește o nouă lovitură de succes pentru finalul sezonului: cumpărarea în exclusivitate de la televiziunea RAI a drepturilor de transmisie a meciurilor din Calcio. Presa peninsulară apreciază că magnatul milanez va trebui să scoată din buzunar cam 1,5 milioane de dolari pentru a pune mîna pe această afacere.

Ion C. TEODOR

Bobby Fischer sfidează America!

Bobby Fischer, fostul campion mondial de șah, a "reînviat din morți" într-o manieră de-a dreptul triumfală. L-a întîlnit într-un meci amical pe fostul său adversar Boris Spasski pe care l-a bătut măr 10-5. Și pentru fiecare punct agonisit a cîștigat cîte 500.000 dolari. Pe compatrioții săi, însă, nu asta i-a deranjat, că încă își rotunjește conturile din bancă, ci faptul că a acceptat să dispute acest meci pe insula muntenegreană Sf. Ștefan. Deși un tribunal din Washington l-a pus sub acuzare pentru "încălcare a embargoului prin manifestații sportive", iar presa americană l-a etichetat drept trădător, lui Bobby puțin îi pasă. Deocamdată, strînsa amiciție cu comunistul Slobodan Miloșevici, președintele Serbiei, îl pune la adăpost de orice tentativă de extrădare. Și n-ar fi mare minune dacă Fischer s-ar hotărî să se stabilească definitiv la Belgrad!

I.C.T.

Handbal feminin, divizia B

Iasitex - Precizia Vaslui 23-23 (11-10)

Joi, la Sala Polivalentă din Iași a avut loc în cadrul etapei intermediare a Campionatului Național de handbal feminin, divizia B, o partidă fără miză între două echipe de la mijlocul clasamentului. Deși porneau ca favorite, handbalistele de la Iașitex nu au reușit să cîștige cele două puncte puse în joc. După un meci destul de spectaculos în prima repriză și anost în cea de a doua, ieșencele au trebuit să se mulțumească cu un scor egal, deși, după cum au decurs ostilitățile, ar fi meritat victoria. Remarcăm din echipa ieșeană: Anicuța Caraiman (autoare a 8 goluri), Marcela Cioiacu și portărița Doina Cliveti.

Leonard CĂNĂNĂU

Topul celor mai bogați oameni din Europa

Începînd din acest număr vă vom prezenta o scurtă trecere în revistă a principalelor posesori de averi din Europa. Pe primul loc figurează Regina Elisabeta a II-a a Marii Britanii, urmată de regele supermagazinelor germane Erivan Hub și de Maiestatea Sa Regina Beatrix a Olandei. Ca densitate a celor mai bogați europeni (în miliarde de franci francezi), pe primul loc figurează Germania cu 42 de reprezentanți, Franța cu 17 și Anglia cu 11. Urmează Italia și Grecia cu cîte 9. Portugalia, Irlanda și Luxemburg nu au nici un reprezentant în acest așa zis top.

Regina Angliei

Vom începe cu Regina Elisabeta a II-a a Marii Britanii. Ea face parte din categoria noilor îmbogățiți. Străbunica ei, Regina Victoria și-a început domnia avînd o datorie de 500 de mii franci restantă de pe urma tatălui ei. În afara veniturilor lichide evaluate la 80 milioane de franci anual, scutiți de impozite, ea posedă un patrimoniu imobiliar consistent: ducatele de Lancaster și Cornwall, castele și imobile în toată Europa și chiar cîteva teatre pe Broadway. În materie de opere de artă, Regina posedă mai multe capodopere decît National Gallery și la fel de celebrele Tate Gallery. Și la un loc inventarul bijuteriilor încă nu este terminat. Oricum printre acestea figurează cel mai mare diamant din lume (530 de carate). Nu este rău pentru fetița care în copilărie primea doar 5 pence bani de buzunar.

În scrimo... asupra cap... planează o amenințare, din ce în ce mai des se aud glasuri care cer impozitarea averii personale a Reginei. **(G.P.)**

WEEK-END-UL MICROBISTULUI

Program competițional 3-4 martie

FOTBAL

Sîmbătă, 3.04, stadion Copou, ora 11.00: Voința CFR Iași - Zimbrul Suceava (divizia A feminin)

VOLEI

Duminică, 4.04, Sala Penicilina, ora 10.00: Nicolina Iași - Metalul Tîrgoviște (divizia B masculin)

POPICE

Sîmbătă, 3.04, Arena CFR, ora 8.00: CFR Iași - Unio Satu Mare (Superliga masculină)

Unde joacă ieșenii?

Fotbal

Divizia A: Foresta Fălticeni - Politehnica Iași

Divizia B: A.S.A. Agrojim Cîmpulung - Constructorul Iași; Vrancart Adjud - CFR Pașcani

Handbal

Divizia A, feminin: Relonul Săvinești - H.C. Auto Iași

Divizia B, feminin: Cetatea Tg. Neamț - Iasitex Iași

Divizia B, masculin: Carom Onești - Poli Mecon Iași

FREE BIBLE
COURSE BY MAIL
For your FREE course please sent your name and address (clearly written) to:
WORLD BIBLE SCHOOL
Dept. H13, P.O. Box 9346, Austin, TX 78766 USA

S.C. Globus-ex S.R.L.
vă oferă:
Video: "Goldstar", "Panasonic", "Orion", JVC
T.V. color JVC
Frigidere 240: "Fjord"
Radioreceptoare "THAKRAL"
Șos. Nicolina 44, tel 125983
Bd. Al. cel Bun 19, tel 153344

PROGRAMUL TELEVIZIUNII ROMÂNE

în perioada 3-11 aprilie 1993

Sîmbătă, 3 aprilie

TV 1 - 9.00 Bună dimineața de la Piatra Neamț! • 10.00 Actualități • 10.10 Ba da, ba nu! Concurs-divertisment • 11.00 "Aventurile lui Black Beauty". Ep. 16 • 11.30 Tradiții crîmpeie năsăudene • 12.00 Alfa și Omega • 13.00 Ora de muzică • **14.00 Ora 25. Tranzit TV.** Din sumar: Don Coyote și Sancho Panda (14.05). Atlas. **"Povestiri cu un final neașteptat"**. Handbal feminin (18.40). Teleenciclopedia (19.25). **Actualități (20.00).** Editorialul săptămînii (20.45). Politica în top. Eurovision '93: transmisiune directă (21.30). **"Ellis Island"** (ep. 6). Topul muzical european • 1.00 "Midnight Caller". Ep. 8

TV2 - 16.00 TVE Internacional • 16.30 "Prințul și sirena" • 17.00 Actualități • **17.05 Film artistic: "Chestiune de două minute"**. Premieră pe țară. Cu Charlotte de Turckheim, Jacques Weber, Francois Eric Gendron, Dominique Regnier și cu participarea lui Jean Lefebvre • 18.45 Nicolae Herlea și invitații săi: Maria Slătinaru-Nistor, Silvia Voinea, Ludovic Spiess • 19.30 Caseta cu surprize • 20.00 Actualități • 20.35 Jazz-Magazin. Duo Harry Tavitian-Corneliu Stroe • 21.00 TVM Mesager • 21.30 Studioul muzicii contemporane • 22.00 TV5 Europe • 22.35 Varietăți internaționale: Sandra Karsten, Speck, Peter Kraus, Stephane r...

Duminică, 4 aprilie

TV1 - 9.00 Bună dimineața! • 10.00 Actualități • 10.10 Arlechino • 11.00 "Aventurile lui Black Beauty" (ep. 17) • 11.30 Lumină din lumină: Satan s-a instalat în România? • 12.30 Viața satului: Primăvara '93 • 14.00 Actualități • 14.10 Poșta TV • 14.20 Video-Magazin. Din sumar: Academia "Cațavencu" se prezintă. Desene animate. Incredibil dar adevărat: Nostradamus - pro și contra. Clint Eastwood: "Super Force" • 18.30 Cinci pentru CEC. Emisiune concurs • **19.00 "Dallas" (ep. 220)** • 20.00 Actualități • **20.45 Film artistic. "Mister în Marea Caraibilor"**. Premieră pe țară (SUA, 1983). Un nou film după opera Agathei Christie. Cu: Helen Hayes, Bernard Hughes, Brock Peters • 22.20 Convorbiri de duminică: prof. univ. Radu Miron • 22.50 Actualități • 23.05 Maeștrii: Dan Iordăchescu • 23.55 Nocturna de duminică.

TV2 - 16.00 TVE internacional • 16.30 "Prințul și sirena" • 17.00 Actualități • 17.05 Serata muzicală TV • 19.30 Orașe și civilizații: Urbino (Italia) • 20.00 Actualități • 20.35 Pop Club. Gheorghe Gheorghiu și grupul "Pacific Experiment" din Arad • 21.00 TVM Mesager • 21.30 Concertino • 22.00 TV5 Europe • 22.35 Mondo-Muzica.

Luni, 5 aprilie

TV1 - 14.00 Actualități. Meteo • 14.15 Ora de muzică • 15.00 Preuniversitaria. Literatura română. Biologie • 15.30 Teleșcoală. Curs de limba germană. Curs de limba italiană (pentru începători) • 16.00 Magazin agricol. Zootehnia în sectorul privat. Pregătiri de primăvară • 16.30 Portativul preferințelor muzicale • 17.00 Actualități • 17.05 Magazin în limba maghiară. Știri. Corespondențe. Floriile. Alma Mater • 18.35 Tezaur folcloric • 19.00 Documentar TV. ABC - privatizarea • **19.30 Desene animate. "Nils Holgersson" • 20.00 Actualități** • 20.35 Sport • **20.40 Teatru liric. "Trubadurul" de Giuseppe Verdi (1975)** • 23.10 Azi în prim plan. Magazin de comentarii și reportaje. Întreprinderile mici și mijlocii, o sursă de redresare a economiei • 23.55 Actualități • 0.10 Repriza a treia • 0.55 Închiderea programului.

TV2 - 15.55 Recomandări din program • 16.00 TVE Internacional • 16.30 Desene animate. "Prințul și sirena" • 17.00 Actualități • 17.05 Veniți cu noi pe programul doi! Rușinea de a fi român (II) • 20.00 Actualități • 20.35 Tradiții • 21.00 TVM Mesager • 21.30 Lumea sportului • 22.00 TV5 Europe • 22.35 Magazin automoto • 23.00 Închiderea emisiunii.

Marți, 6 aprilie

TV1 - 7.00 TVM. Telematinal • 10.00 TVR Iași. Telex. Horoscopul zilei: sport. Monumente ale naturii. Recreația mare, studenți ieșeni în vizită în Franța • 11.00 TVR Cluj. Retrovizor. Salonul artelor. Moment poetic. Recurs la ficțiune. Sport. Reporteri și anchete • 12.00 Teatru TV. "Într-o dimineață" de Mihai Ispirescu • 14.00 Actualități. Meteo • 14.10 Ora de muzică. Integrala capodoperelor (CXVI) • 15.00 Preuniversitaria. Istoria României: repere ale perioadei interbelice • 15.30 Teleșcoală. Curs de limba rusă. Curs de limba franceză • 16.00 Convietuiri-magazin • 17.00 Actualități • 17.05 Medicina pentru toți: Ziua Mondială a Sănătății • 17.35 Salut, prieteni! Fără prejudecăți. Fără ipocrizie. Fără interdicții • 18.35 De la lume adunate... în slujba folclorului românesc • 19.00 Documentar TV. Bruxelles - inima Europei • **19.30 Desene animate. "Nils Holgerson" • Actualități** • 20.35 Rostiri, rosturi • 20.40 Sport • **20.40 Film serial. "Povestiri din Hollywood" - "Platou închis". Ep. 5 • 21.50 Memorialul durerii. Mărturii din infernul închisorilor comuniste. Ep. XXI - Deportații din Banat** • 23.15 Azi în prim plan. Magazin de comentarii și reportaje. Cum se pot importa tehnologii de vîrf... românești? • 24.00 Actualități • 0.15 Salut, prieteni! (II). Fără prejudecăți. Fără ipocrizie. Fără interdicții. Miss Universitas '93 • 1.00 Închiderea programului.

TV2 - 15.55 Recomandări din program • 16.00 TVE Internacional • 16.30 Desene animate "Ratonii" • 17.00 Actualități • 17.05 Studioul de literatură. In memoriam Nichita Stănescu • **18.05 Film serial. "Hotomanii" (SUA, 1964)**. Cu David Niven, Charles Boyer. Ep. 1 • 19.05 Sport-studio • 20.00 Actualități • 20.35 Tribuna non-conformiștilor • 21.00 TVM Mesager • 21.30 De ale pieței în economia Capitalei • 22.00 TV5 Europe • 22.35 Divertisment internațional • 23.00 Închiderea programului.

Miercuri, 7 aprilie

TV1 - 7.00 TVM Telematinal • 10.00 TVR Iași. Telex. Horoscopul zilei. Oameni și locuri: Tîrgul Săvenilor. Recreația mare: Star Club • 11.00 TVR Cluj. Lumea copiilor. Oracolul și clepsidra teritorii culturale. Rubrică în limba maghiară (11.30) • 12.00 Film serial "Maguy" (Franța 1990). Ep. 1 (reluare) • 12.55 La Sept. Palete. Worldnet Washington DC • 13.35 Desene animate. "Întrecerea" • 14.00 Actualități. Meteo • 14.15 Ora de muzică • 15.00 Preuniversitaria. Educația civică. Univers școlar • 15.50 Tragerea Pronoexpres • 16.00 Televiziunea vă ascultă • 16.30 Panoramic muzical • 17.00 Actualități • 17.05 Sport-Club • 17.50 Mesaje prin milenii. Ep. 10. Film TV • 18.20 Arhive folclorice • 18.45 Azi, în prim plan • **19.30 Desene animate. "Nils Holgersson" • 20.00 Actualități • 20.40 Telecinemateca. "Căpitanul Blood" (SUA, 1935)**. Cu: Erroll Flynn, Olivia de Havilland, Lionel Atwill • 23.00 Actualități • 23.10 Simpozion. Revistă de literatură și arte • 23.55 Fotbal Olympique Marseille - Glasgow Rangers în liga Campionilor Europeni (repriza a doua) • 1.45 Închiderea programului.

TV2 - 15.55 Recomandări din program • 16.00 TVE Internacional • 16.30 Desene animate. "Ratonii". Înregistrare CFI • 17.00 Actualități • 17.05 Teatru TV. "Transmitem în direct!" de Tudor Popescu • 18.30 Emisiune în limba maghiară. Știri. Rubrica sportivă. Desene animate. La o ceașcă de cafea • 20.00 Actualități • 20.35 Maeștrii români ai muzicii de cameră: Tudor Ciortea • 21.00 TVM. Mesager • 21.20 Fotbal: Olympique Marseille-Glasgow rangers, în liga campionilor europeni. Transmisiune directă de la Marsilia • 23.10 Închiderea programului.

Joi, 8 aprilie

TV1 - 7.00 TVM Telematinal • 10.00 TVR Iași. Telex. Horoscopul zilei. Recreația mare: Dicționarul tinereții - altfel despre litera G • 11.00 TVR Cluj. Universul creștin: ctitorii bisericești din Transilvania. Omul și societatea: cineva salută Clujul! • 12.00 Film artistic. "O afacere încurcată" (Franța) (reluare) • 13.40 Desene animate • 14.00 Actualități. Meteo • 14.15 Ora de muzică. Ce este jazzul? (II) • 15.00 Preuniversitaria. Bacalaureat '93. Matematică: limite de șiruri • 15.30 Teleșcoală. Curs de limba engleză • 16.00 Fotbal: Electroputere - Rapid. Transmisiune directă de la Craiova • 17.50 Magazin în limba germană. Instananee. Cuvinte despre Joia Verde: Pregătiri de Sărbătoarea Paștelui • 18.50 Oaspeți ai festivalului Internațional "Cerbul de Aur" - Brașov, România, 1992 • 19.00 Spectacolul lumii. Japonia fără crizanteme (VII): evadare din megalopolis • **19.30 Desene animate. "Nils Holgersson" • 20.00 Actualități** • 20.35 Rostiri, rosturi • 20.40 Sport • **20.45 Film serial. "Dallas". Ep. 221** • 21.45 Reflecții rutiere • 22.00 "Roma Trajanea - La romanita Orientale" • 22.25 Azi în prim plan, magazin de comentarii și reportaje. Învățămîntul pe termen lung • 23.10 Actualități • 23.25 Confluențe. Mănăstirea Cotroceni-istorie și spiritualitate (II) • 0.15 Închiderea programului.

TV2 - 15.55 Recomandări din program • 16.00 TVE Internacional • 16.30 Desene animate "Ratonii" • 17.00 Actualități • 17.05 Ecran • 17.35 Bijuterii muzicale. Beethoven - Sonata nr. 7 în do minor pentru vioară și pian, op. 30, nr. 2 • 17.55 Conviețuiri-magazin • 18.55 Diamond Awards Festival 1989 (VI) • 19.30 Stadion • 20.00 Actualități • 20.35 Tradiții • 21.00 TVM. Mesager • 21.30 O viață pentru o idee: Octavian Goga (II) • 22.00 TV5 Europe • 22.35 Spectacol de balet în serial. "Manon" (II) • 23.00 Închiderea programului.

Vineri, 9 aprilie

TV1 - 7.00 TVM Telematinal • 10.00 TVR Iași. Telex. Horoscopul zilei. Jurnalul artelor: "Sînt chiriaș trecător...". Micromedalion G. Topîrceanu. Recreația mare: Studflash - actualitatea studențească • 11.00 TVR Cluj. Music Shop: actualitatea pop-rock. Videoclipul emisiunii. Rubrică în limba maghiară (11.30) • 12.00 Film serial "Din voia Domnului" (reluare). Ultimul episod • 13.00 Descoperirea planetei. Continentul latino-american: Columbia • 13.30 Desene animate. "Întrecerea" • 14.00 Actualități. Meteo • 14.15 Ora de muzică • 15.00 Preuniversitaria. Magazin TV pentru elevi, profesori și părinți. Șahul de la A la Z • 15.25 Teleșcoală. Învățați engleza americană. "Album de familie" (producție a studiourilor americane) • 15.50 Tragerea Loto. 195 16.00 În obiectiv. Max Bănuș • 16.30 Arte vizuale • 17.00 Actualități • 17.05 Gong! Emisiune de critică și actualitate teatrală • 17.35 Pro Patria!. Emisiune realizată de Redacția Emisiunilor Militare de Radio și Televiziune din Ministerul Apărării Naționale • 18.00 Spectacol de gală cu prilejul împlinirii a 75 de ani de la Unirea Basarabiei cu România • **20.00 Actualități** • 20.35 Sport • **20.40 Film serial. "Destinul familiei Howard". Ep. 63** • 21.45 Muzica la castel • 22.15 Azi în prim plan. Magazin de comentarii și reportaje • 23.00 Actualități • 23.15 Magazin cinematografic • 0.15 Jazz Fan. Selecție din Galele "Camel Jazz Alive Summit" • 1.00 Închiderea programului.

TV2 - 15.55 Recomandări din program • 16.00 TVE Internacional • 16.30 Desene animate. "Ratonii" • 17.00 Actualități • 17.05 Sport-magazin • 18.00 Emisiune în limba germană. Instantanee. De Vinerea Mare în Banat • 19.00 Concertul Orchestrei Naționale Radio. Transmisiune directă • 21.00 TVM. Mesager • 21.30 Viața spirituală. De la oameni... pentru oameni • 22.00 TV5 Europe • 22.35 Refrene fără vîrstă. Frederic François • 23.00 Închiderea programului.

Sîmbătă, 10 aprilie

TV1 - 9.00 Bună dimineața... de la Cluj napoca! • 10.00 Actualități • 10.10 Ala-Bala-Portocala. Feriți-vă de măgăruș! • 11.00 Film serial pentru copii. "Aventurile lui Black Beauty". Ep. 18 • 11.30 Avanpremiera TV • 11.40 Handbal feminin: Rapid - S.K. Leipzig, meci retur în semifinalele Cupei I.H.F. (repriza a II-a). Transmisiune directă de la București • 12.20 Alfa și Omega • 13.00 Ora de muzică • **14.00 Ora 25 - tranzit TV.** Din sumar: Știri. Desene animate (14.05) "Don Coyote și Sancho Panda". Atlas. **Film serial: "Povestiri cu final neașteptat" (18.15)**. Mapamondx. Teleenciclopedia (19.15) • **20.00 Actualități** • 20.35 Editorialul săptămînii de Paul Everac • **21.00 Film artistic: "Caracatița"**. Seria a V-a. Ep. 5 • **23.00 Film serial: "Midnight Caller"**. Ep. 9 • Știri. Topul muzical european al săptămînii • **1.00 Film serial: "Ellis Island". Ultimul episod** • 2.00 Închiderea programului.

TV2 - 15.55 Recomandări din program • 16.00 TVE Internacional • 16.30 Desene animate. "Ratonii" • 16.55 Actualități • **17.00 Film artistic. "Al 7-lea jurat"** (Franța, 1962). Premieră pe țară • 18.45 Călătorie muzicală • 20.00 Actualități • 20.35 Jazz-magazin. Selecțiuni de la gala de blues la "Camel Jazz Alive Summit" 1993 • 21.00 TVM. Mesager • 21.30 Studioul muzicii contemporane • 22.00 TV5 Europe • 22.35 Varietăți internaționale • 23.00 Închiderea programului.

Duminică, 11 aprilie

TV1 - 9.00 Bună dimineața! Desene animate. Informații utile. Caleidoscop. Muzică. Horoscop • 10.00 Actualități • 10.10 Arlechini. Surprize pentru iubitorii desenului animat • 11.00 Film serial pentru copii. "Aventurile lui Black Beauty". Ep. 19 • 11.25 Avanpremieră TV • 11.30 Viața satului • 13.00 Lumină din lumină • 14.00 Actualități. Meteo • 14.10 Poșta TV • 14.20 Video-magazin. Desene animate "Cerbul de aur" de la Brașov la Jakarta. Telesport. Să rîdem de... alții! Știință și imaginație: "Super Force" • 17.30 Patru... O tele-fantezie cu ajutorul căreia vom face o călătorie în jurul cifrei "4" • **18.30 Film serial. "Dallas". Ep. 222** • 19.25 Handbal feminin: Lutzelinden - Chimistul Rm. Vîlcea, meci retur în semifinalele Cupei cupelor (repriza a II-a). Transmisiune directă de la Giessen (Germania) • 20.00 Actualități • **20.35 Film artistic. "Aniversarea"** (Anglia, 1968). Cu: Bette Davis • 22.15 Convorbiri de duminică • 22.45 Actualități • 23.00 Toate-s vechi și nouă toate... • 24.00 Nocturna de duminică • 1.00 Închiderea programului.

TV2 - 15.55 Recomandări din program • 16.00 TVE Internacional • 16.30 Desene animate "Ratonii" • 17.00 Actualități • 17.05 Serata muzicală TV • 19.30 Orașe și civilizații • 20.00 Actualități • 20.35 Pop-Club • 21.00 TVM Mesager • 21.30 Concertino • 22.00 TV5 Europe • 22.35 Mondo Muzica • 23.00 Închiderea programului.

MICA PUBLICITATE

Vă reamintim că orice anunţ de mică publicitate al persoanelor fizice mai mic de 15 cuvinte îl puteţi transmite zilnic între orele 8.30-15.00, la numărul

144776

şi el va fi publicat în mod gratuit în ziarul nostru.

auto - moto

• Vînd baterii auto FULMEN de 45, 50 şi 95 A, ulei Castrolsi Eurotex. Telefon Autocom 124015

• Vînd Audi 80 CC turbo diesel, înmatriculat, model 1986. Tel. 117126.

• Vînd Mercedes 250. Tel. 119777, după ora 19,30.

• Vînd tractor DT.445 de livadă, U.650 cu remorcă, în stare de funcţionare. Tel. 122777, între orele 10,00 - 17,00.

• Vînd Audi 80 automatic, benzină, 57.000 km, Dacia 1300, Dacia 1310, motocicletă Minsk, Voshod, Jawa, toate în stare impecabilă, generator curent electric 1,83 kw, bicicletă, pompă apă (toate noi), automat stradal de îngheţată. Tel. 130334

• Vînd Fiat 1 Diesel în stare perfectă, vizibil duminică, 4.04.1993, între orele 15,00 - 18;00, în parcarea Piaţa Unirii, preţ 5000 $ sau echivalent în lei. (9629)

• Autocom- Sos. Nicolina bl 1005, vinde casetă direcţie, rotule Oltcit, segmenţi toate tipurile, set motor RABA, faruri CN şi 1300, semnalizare CN, furtune frînă, cablu pentru frînă, acceleraţie, ambreiaj şi cablu kilometraj. Tel .124015

• Vînd Oltcit Club 11 R, 1988, 30.000 km, stare perfectă. Tel. 147962

• Vînd parbriz şi cheded spate Dacia 1100. Tel. 128182.

• Vînd motor şi piese pentru Fiat 850. Tel. 124750.

• Vînd autobasculantă S.R.D., 5 tone. Preţ 2 milioane lei, negociabil. Tel. 168726.

• Vînd piese VW 1300. Tel. 168944, după ora 16,00.

electronice

• Vînd calculator personal - Sinclair Z.X. spectru plus şi instalaţie completă antenă satelit Vektel. Tel. 172715.

• Vînd video player - Funai şi combină muzicală - Santana, preţ avantajos. Tel. 120853.

• Vînd dublu-radiocasetofon Osaka şi Santana, sigilate, model deosebit, 35.000 lei. Tel. 152626.

• Vînd video Panasonic J.35. Tel. 165571.

• Vînd maşină electrică de cusut. Tel. 155195.

case, terenuri

• Vînd sau schimb cu garsonieră confort I, 1700 m.p. teren construibil (1200 lei/m.p.) în Voineşti. Tel. 164696.

• Cumpăr apartament 3 4 camere, zona Centru Civic (Hala Centrală). Tel. 146909

• Vînd 425 m.p. teren construibil la şosea, zona Nicolina (vis-a-vis de cofetărie sau Şcoala 15) Tel. 121243, după ora 17.00

• Vînd 900 m.p. teren construcţii, lîngă Fabrica de Mătase, posibilităţi gaze naturale, termoficare. Tel. 138078

• Vînd apartament 3 camere str. Culturii, bl. 571, sc D, ap 2 parter. Cojocaru Vasile

• Vînd 5000 m.p. teren, 600 lei/m.p. Tel. 168862

• Vînd apartament 3 camere, decomandat, et. 1, Podu Roş preţ 10 milioane lei. Tel 151345 după ora 17.00

vînzări

• Vînd set lasetă, 4 piese, 30.000 lei. Tel. 129203.

• Vînd haină piele bărbătească, vizibilă la Consignaţia Rodex. 69.000 lei.

• S.C. VITALEF S.A Iaşi oferă numai în luna aprilie, conserve de legume şi fructe la preţuri reduse şi cartofi de sămînţă - garantat prin certificate de calitate Tel. 133201, 137882.

• Vînd şnur lasetă diferite modele. Tel. 176080.

• Vînd cameră video Panasonic 7 M. Tel. 134233.

• Vînd 10 piei focă. Răspuns în "Monitorul"

• S.C. PARADIS S.R.L., str. Copou nr. 3, vinde mobilier (mese şi scaune) la un preţ avantajos. Tel. 146220/274. (9641)

• Vînd dolari. Tel. 120709, între orele 8,00 - 10,00.

• Vînd pătuţ de lemn cu saltea. Tel. 164309.

• Vînd incubatoare electrice, 60 ouă, preţ - 18.000 lei. Tel. 111794

• Vînd matriţă capşoane filet M.8. Tel. 168944, după ora 16,00.

• Vînd cavou Eternitate. Tel. 118328.

• Vînd frigider Arctic, tv - Diamant 210, radio - Gloria. Tel. 135342.

• Vînd pianină nouă import, preţ avantajos. Tel. 113755.

• Vînd pui canish alb, 7 săptămîni, talie mijlocie. Tel. 110504.

• Vînd panouri exterior din beton, cu tîmplărie şi izolaţie din polietilenă. Tel. 137031.

• Vînd Arginină şi telecomandă Goldstar. Tel. 152462.

• Vînd instalaţie gaz auto. Tel. 117889.

• Vînd butelie aragaz normală. Tel. 132180.

• Vînd pui canish, 6 săptămînî, preţ fix - 15.000 lei. Tel. 156985.

• Vînd boxe Majak 2 x 15 W, preţ negociabil. Tel. 177167.

• Vînd pianină Hoffmann Company Berlin cu placă bronz. Tel. 123059, după ora 18,00.

• Vînd aparat sudură 220 V nou, bloc motor Wartburg 312. Tel. 157393.

• Vînd electromotor trifazic, 4 kw. Tel. 173220.

• Vînd loc la cimitirul Eternitate (lîngă poartă). Tel. 132523.

• Vînd telecomandă Goldstar CKT 9745. Tel. 176033.

• S C TOFAN TRANS S.R.L. unic distribuitor în judeţul Iaşi al fabricilor de anvelope Victoria Floreşti şi Danubiana Bucureşti, vinde prin depozitul din şoseaua Ungheni nr. 2 (Autobaza 1) anvelope, toate dimensiunile, la preţurile cele mai avantajoase. Tel. 173621

cumpărări

• Cumpăr toner şi developer pentru copiator marca Olympia International (Omega 404). Tel. 141494.

• Cumpăr motor maşină de spălat Alba Lux 9, tip vechi. Tel. 154237.

închirieri

• Închiriez pe valută apartament 3 camere, zona Gării. Tel. 147701

• Tineri profesori căutăm apartament 2 camere, nemobilat, plata în lei. Tel 156535

• Închiriez casă 3 camere, zonă ultracentrală. Tel. 146973, între orele 14,00 - 18,00 (9578)

• Închiriez apartament 2 camere Podu Roş, plata în valută. Tel. 139329, 149998, seara.

• Student la Drept, caut urgent gazdă în zona Tătăraşi, Tg. Cucu. Relaţii zilnic între orele 10,00 - 13,00 sau 18,00 - 20,00. Tel. 175438

• Închiriez apartament 2 camere, mobilat, plata în valută. Tel. 138538, seara.

• Caut apartament sau garsonieră pentru un an de zile, în zonele Tătăraşi, Podu Roş, Gară, Copou, Centru Civic, Tudor Vladimirescu. Doresc frigider şi telefon Tel. 145530.

• Ofer apartament 3 camere, decomandat, mobilat, cu telefon, zonă centrală, plata în valută. Tel. 141289

• Închiriez urgent apartament 2 camere, lîngă alimentara Mircea. Plata anticipat - 16 luni, în valută Tel. 112169, între orele 8,00 - 14,00. (9414)

• Închiriez apartament 2 camere, semimobilat, cu telefon, zona Mircea cel Bătrîn. Plata anticipat pe un an. Tel. 168726. (9415)

• Caut teren agricol pentru a-l arenda. Tel 141572.

schimburi

• Schimb apartament 3 camere, decomandat, confort I, berăria Păcurari, cu apartament 2 camere, Copou, Centru. Tel. 142446, între orele 17,30 - 21,00.

• Schimb apartament 2 camere, proprietate, confort I, zona Zimbru, la stradă, et. 1, balcon închis, cu apartament 2 camere, proprietate, zonele: Păcurari, Podu Roş, Tătăraşi, Bucşinescu, Nicolina I. Tel. 165371, între orele 19,00 - 24,00.

• Schimb apartament 3 camere, zona Minerva, cu apartament 2 camere şi garsonieră. Tel. 164696.

• Schimb apartament proprietate 2 camere, confort I, zona Cornişa - Orizont, Bacău, pentru similar Iaşi sau 2 garsoniere. Tel. 170200, după ora 16,00.

• Schimb apartament 2 camere, zona Alexandru cel Bun (Zimbru) cu apartament similar (condiţii negociabile) sau garsonieră într-o zonă centrală sau Copou. De preferat parter. Relaţii zilnic, între orele 20,00 - 22,00 la tel. 140939.

• Schimb apartament 2 camere cu garsonieră. Tel. 172902.

• Schimb apartament 3 camere, str. Cetăţuia (confort I) cu apartament 2 camere Oancea. Tel. 124950.

• Schimb apartament 3 camere, semidecomandat, cu telefon, Tătăraşi, cu apartament 3 camere, confort I, zonele Tătăraşi, Podu Roş, Tg. Cucului, Păcurari, Tudor Vladimirescu. Oferte avantajoase. Tel. 170932.

• Schimb apartament 3 camere, decomandat, et. 1, gaze, telefon, pentru apartament 2 camere şi maşină. Tel. 171058.

• Schimb apartament 2 camere, proprietate, parter, Dacia, cu 3-4 camere. Tel. 130334.

• Schimb apartament proprietate - Dorohoi, cu Iaşi. Tel. 133752.

• Schimb apartament 2 camere, proprietate, Bîrlad, cu similar Iaşi. Tel. 177139.

• Schimb urgent apartament 2 camere, fond locativ de stat, Bucureşti - Calea Victoriei, cu Iaşi. Tel. 173697.

• Schimb apartament 4 camere, parter, Zimbru, cu 3 camere, etaj intermediar. Tel. 159857.

• Schimb (vînd) garsonieră, confort I, proprietate, Piatra Neamţ, central, cu similar Iaşi. Tel. 151882.

pierderi

• Pierdut duminică, în zona staţia tramvai 5 (Podu Roş), cîine lup - 9 luni. Cine l-a găsit sau poate da relaţii, ofer recompensă bună. Tel. 125970 sau 120616, după ora 16,00, sîmbătă şi duminică - toată ziua.

• Pierdut parafă medic pe numele Palade Emilian. O declar nulă.

oferte servicii

• Ofer reparaţii televizoare la domiciliul clientului. Tel. 179998. (9416)

• Filmări video. Tel. 114422. (9619)

• Repar maşini electrice de scris. Tel. 141494.

• Inginer, repar televizoare color şi cu integrate. Tel. 128356.

• Filmări video. Tel. 142528, 141672. (9741)

• Pregătesc limba şi literatura română pentru treaptă şi bacalaureat. Tel. 118480.

• Caut femeie serioasă ajutor menaj, internă (externă), pentru persoane virotice. Condiţi avantajoase. Tel. 146807.

• Caut specialist pentru reparaţii aragaz. Tel. 149289

• Student, meditez limba franceză, anii de studiu I-IV. Tel. 150160.

• Artist fotograf execut lucrări color garantate (developări, copieri) şi deplasări la domiciliul dumneavoastră. Tel. 119081. (9602)

• Doamnă tînără, fac menaj la student străin stomatolog, contra lucrare dentară. Relaţii zilnic la telefon 163839.

• Solicit urgent meditaţii limba olandeză. Tel. 155211, între orele 19.00 - 21.30.

locuri de muncă

• Staţiunea de Cercetări Piscicole "ACVARES" S.A. Iaşi, angajează: pentru lucrări de secretariat, bărbat sau femeie, studii medii sau superioare, cunoscător al unei limbi străine; pentru organizarea şi coordonarea unui sector horticol, tehnician sau inginer horticol energetic. Informaţi la telefon 124153 sau al sediul unităţii, sat Horpaz, Iaşi.

• S.C. ELECTRA S.R.L. Iaşi angajează un muncitor cu bună pregătire profesională în domeniul electrotehnic şi electronic. Vîrsta maximă 30 ani. Relaţii suplimentare la sediul societăţii din Şos. Nicolina bl. 919, tr. II. Tel. 126276.

• Angajez coafeză pînă în 30 de ani. Tel. 145437, între orele 18,00 - 21,00.

• Angajez şoferi, minim 3 ani vechime, pentru activitatea de taximetrie, garanţie obligatorie. Tel. 148256, între orele 16,00 - 22,00.

• S.C. INFOSTART CONSULT SRL anunţă scoaterea la concurs a postului de inginer, specializarea calculatoare sau electronică şi telecomunicaţii. Condiţii de înscriere: cunoştinţe de management şi sofware economic; limită de vîrstă 35 de ani. Relaţii şi înscriere la sediul firmei, B-dul Tutora nr. 17, camera 409 sau la telefonul 127118.

• S.C. PARADIS S.R.L., str. Copou nr. 3, angajează barman-ospătar. Relaţii se pot da zilnic la telefon 146220, int. 274.

• S.C. AVRAM S.R.L., str. Han Tătar nr. 8, bl. 361.A angajează două vînzătoare şi doi vînzători, vîrsta 30-40 ani. Garanţie materială 50.000 lei.

• Casa de copii Bucium, caută profesor(ă) de pian sau student(ă) în ultimul an la Conservator pentru iniţiere copii. Tel. 132818.

diverse

• Camera de Comerţ şi Industrie Iaşi organizează Adunarea Generală a membrilor săi în ziua de 13.04.1993, ora 12,00 în Sala de Şedinţe de la Sediul Camerei, et. 4.

• Direcţia Generală a Finanţelor Publice şi Controlului Financiar de Stat a Judeţului Iaşi comunică agenţilor cu cifra de afaceri peste 10 milioane lei anual, indiferent de forma de proprietate că se continuă, începînd cu 12 aprilie 1993, la cererea celor interesaţi instruirea plătitorilor de TVA care nu au participat pînă în prezent la instruire. Înscrierile se fac pînă la data de 9 aprilie 1993, la sediul serviciului TVA din strada I. C. Brătianu nr. 20 sau la telefonul 112428.

• Farmacia Anda Farm (vis-a-vis de Peco Păcurari) oferă lapte praf umanizat, Robebi A şi B şi flacoane de ARGININĂ. (9620)

• INVITAŢIE: Doriţi să petreceţi o seară în mod plăcut şi într-un cadru agreabil? Doriţi să degustaţi vinuri din cele mai pure soiuri? Doriţi ca în timpul afectat acestei activităţi nimeni şi nimic să nu vă deranjeze? Atunci nimic mai simplu: POFTIŢI LA HOTELUL "AROMA VIILOR" (3 stele). Tel. 147715 din Copou, Aleea Sadoveanu sau la Agenţia de turism MOLDAVIA care vă oferă toate aceste lucruri. Tel. 112289 şi 112006.

• Magazinul MOLDAVIA, din str. Ştefan cel Mare nr. 4, vă oferă spre vînzare următoarele produse la preţuri foarte avantajoase: pantofi piele bărbaţi; ciorapi damă, mărimea 3-4; ciocolată, ţigări, bijuterii placate cu aur; feţe pernă mici; cearşaf de pat (alb); rujuri, truse pentru machiaj, casete audio, neînregistrate; pulovere mohair; radiocasetofoane-auto; minicasetofon cu căşti, calculatoare de buzunar; casetofon, Majak simplu; ulei, benzină plus motorină. Vă aşteptăm!

• Ghiduri, hărţi, dicţionare. Magazinul agenţiei de turism MOLDAVIA este singurul din Iaşi care vă oferă 47 de titluri de ghiduri, hărţi şi dicţionare la preţul din anii 1991-1992. Aici puteţi cumpăra dicţionar japonez-român român-japonez, polono român şi româno-polon, italian-român etc. Harta geografică-turistică a Chinei şi R Moldovei, hărţile şi ghidurile munţilor din România, cărţi ştiinţifice de turism, cărţi despre Basarabia etc. Cei interesaţi sînt aşteptaţi cu mare plăcere, zilnic, între orele 9,30 - 18,00

• INFOTRONIC S.R.L. editează pe calculator cărţi, reviste şi repară televizoare. Tel. 146753. (9618)

• Caut pisică femelă, siameză sau persană pentru împerechere Tel. 124152

• S C Metalo-Chimice S A Iaşi anunţă beneficiarii F A P (agenţii economici) consumatori de combustibili solizi (lemne şi cărbuni) să se prezinte pentru a-şi ridica cantităţile alocate pînă la data de 15 aprilie 1993 în caz contrar repartiţiile se anulează

• S C Metalo-Chimice S A Iaşi deschis un magazin de piese auto în Şoseaua Nicolina, bl. 928 (lîngă magazinul de mobilă).

felicitări

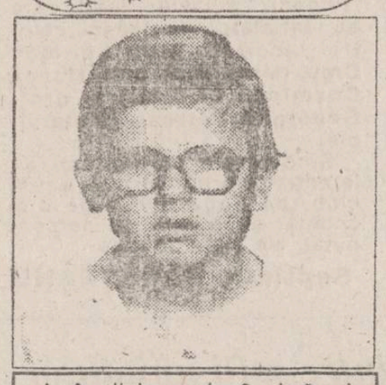

• La împlinirea celor 8 primăveri, mama, tata, Raluca şi bunicele, urează lui Alexandru Rusu "La Mulţi Ani".

• Un zîmbet să te însoţească oricînd şi oriunde, o rază de soare să-ţi lumineze calea vieţii, o floare să-ţi alunge suferinţele şi să te bucuri de cei ce te înconjoară şi te iubesc. "La Mulţi Ani" pentru Florentin Nistor la aniversarea anilor, din partea lui Laura şi Cătălina.

• Pentru Maria Lupu din Coarnele Caprei, Iaşi, din partea copiilor - Aurel şi Valerica, dragoste, respect şi "La Mulţi Ani".

• Chiar dacă viaţa nu este aşa cum o doreşti, chiar dacă sufletul celui pe care îl iubeşti nu-ţi mingiie sufletul mereu, fii fericită şi zîmbeşte astăzi cînd împlineşti frumoasa vîrstă de 50 de ani. "La Mulţi Ani" pentru Nuţa Ispir, îi urează soţul şi fiul - Costel. (9740)

matrimoniale

• **Italian patron office import-exporl diamante, pietre preţioase şi aur, absolut singur înăuntrul sufletului, necăsătorit, stare materială foarte bună, 48 ani, cu spiritul încă tînăr, prezentabil, de o fidelitate absolută, nebăutor, nefumător, maxima seriozitate, caut exclusiv domnişoară/doamnă tînără, frumoasă, afectuoasă, 20/35 ani, chiar şi divorţată, interesată de cunoaşterea mea doar în scopul unei căsătorii din dragoste. Scrieti-mi, ataşînd o fotografie. Adresa mea: Camerin Giorgio, Via San Salvatore 38/F, Valenza (AL), Italia, tel. 0131/953117. NB Telefonare non serve, non voglio/Scrivetemi tassati-vamente in italiano, non importa errori. Per foto intendo faccia, fronte e profilo, intera persona, in piedi, fronte e profilo, la descrizione deve esser dettagliata più'possibile, e'inutile scrivere senza i requisiti richiesti, la lettera verra' cestinata. Se dopo i tempi tecnici postali non ricevete risposta la mia risposta vi e'già stata data e'negativa non solecitate grazie. Tutto si fara'per corrispondeza fino alla mia decisione d'incontro.**

decese

• **Copiii şi nepoţii anunţă cu nemărginită durere trecerea în veşnicie, în urma unui tragic accident, a preotului DIMITRIU GHEORGHE de la biserica Curelari. Ceremonia înmormîntării va avea loc la biserica Curelari, sîmbătă, 3 aprilie, la ora 14,00. (8303)**

• **Dan - fiu, Valentina - noră, Beatrice - nepoată, cuscrii şi rudele apropiate, anunţă decesul fulgerător al celei care a fost IOSIPESCU ELENA, 64 ani. Corpul neînsufleţit se află depus la domiciliu, în Aleea Decebal 4, bl. 6, sc A, ap. 3. Înmormîntarea va avea loc duminică, 4.04.1993, ora 14,00 la cimitirul Petru şi Pavel - Moara de vînt. (9742)**

condoleanţe

• **Bunei mele prietene Lica Căpiţă sincere condoleanţe pentru pierderea tatălui. Prof. Valentina Sauciuc.**

• **Andi, Rositta şi Dănuţ regretă trecerea în nefiinţă a dragului bunic PIFTOR DUMITRU, Lipovăţ - Vaslui.**

• **Preoţii din Protopopiatul Iaşi îşi exprimă pe această cale regretul pentru trecerea în veşnicie a preotului DUMITRIU GHEORGHE şi sînt alături de confratele lor slujitor Pr. Dumitriu Viorel adresîndu-i sincere condoleanţe. Odihnească-se în pace. (9634)**

• **Un om distins şi de o rară noblete sufletească a părăsit discret acea grea viaţă, după o lungă şi grea suferinţă lăsînd în urma sa sincere şi dureroase regrete. Zdruncinat de acest tulburător eveniment colectivul de salariaţi ai S C TAXICOM S.A. transmit sincere condoleanţe familiei îndurerate pentru pierderea celui care a fost ALBU NECULAI. Dumnezeu să-l ierte.**

• **Sindicatul şoferilor Ambulanţa a Staţiei de Salvare Iaşi regretă profund dispariţia celui care a fost coleg PLUMB MIRCEA şi este alături de familia îndoliată.**

comemorări

• **Sub povara aceleiaşi dureri s-a aşternut anul de despărţire a celei dragi MARIA PAVEL. O plîng fiicele, nepoatele şi nepoţii.**

• **Sub această piatră rece/ În acest tăcut mormînt/ Doarme ce avem mai dulce,/ Şi mai scump pe-acest pămînt/ Pămînt tăcut şi-atît de rece/ Bătut de vînt, udat de ploi/ Îţi dau ce-mi ceri, îţi dau şi viaţa/ Dar dă-mi mămica înapoi. Acum cînd se împlineşte un an de la trecerea în nefiinţă a celei care a fost FLORICA AGAVRILOAIE. În veci nu te vor uita fetele tale.**

mesaje

• Se împlinesc 40 de zile de la trecerea în nefiinţă a lui DUMITRESCU PETRU (DUMI). Fratele şi sora, aduc mulţumiri Consiliului de Administraţie şi Comitetului Sindical, colegilor de la S.C. GASTRONOM S.A. Iaşi, cît şi prietenilor, oameni de suflet, Sîrbu, Sandu, Silviu, care au contribuit moral şi material la organizarea înmormîntării. Dumnezeu să-i odihnească sufletul. (9635)

monitorul
Cotidian de informaţii

FLORIN FLORESCU
redactor şef
DAN RADU
redactor şef adjunct

Tudor Agavriloaei - Secretar general de redacţie
Eveniment: Eduard Calotă, Mihaela Cănănău, Vasile Cojocariu, Cătălin Croitoru, Mona Dîrţu, Valentin Gheorghiţă, Cristian Hanganu, Toni Hriţac, Septimiu Sărăţeanu, Adina Scutelnicu, Ovidiu Scutelnicu, Vali Ştirbu.
Fotoreporter: Dan Luca
Politic: Radu Mesniţă, Cristian Racu.
Economie: Daniel Sîrbu, Costel Stoescu, Alin Tocan.
Reporteri speciali: Cornel Cristoiu, Dorin Popa.
Sport: G I. Nicolae, G. Anghel, Leonard Cănănău, Victor Grădinariu, Eugen Nacu, I C. Teodor.
Grafica Lucian Amarii
Reclama-Publicitate. Gabriel Rusu, Cătălina Ailiesei, Liliana Cozma, Maria Vornicu.
Culegere-Tehnoredactare computerizata: Cornelia Agavriloaei, Cerasela Cirimpei, Diana Sărăţeanu, Liliana Signeanu, Mihaela Spineanu, Iulia Vasilescu.

OVIDIU ŞIMONCA - Redactor şef "Moniforul Expres"
Cristina Popescu - director de programe RADIO NORD-EST
Livia Susanu - editor NORD-EST PRESS

EDITOR
NORD-EST s.r.l.
Director general
ALEXANDRU LĂZESCU
Director literar
FLORIN ZAMFIRESCU
Director executiv
CEZAR CALUSCHI

ADRESA REDACŢIEI
Bulevardul Copou nr. 19

ABONAMENTELE se pot face la orice oficiu poştal din ţară. MONITORUL figurează în catalogul presei interne la poziţia 838.

Tiparul executat la S.C. DOSOFTEI S.A. Iaşi

Ieri seară, a fost inaugurat noul club studenţesc "Roşu şi Negru'

• au fost invitaţi Mircea Baniciu şi Liviu Tudan •

Vineri seară, începînd cu ora 21.00, s-a desfăşurat ceremonia oficială de inaugurare a disco-clubului studenţesc "Roşu şi Negru". Disco-clubul, care funcţionează în fostul "Club '90", devenit falimentar, aparţine sindicatelor studenţeşti din facultăţile de Mecanică, T.C.M. şi Metalurgie, un procent important din acţiuni fiind deţinut de Mihai Copcea, patronul firmei S.C. "Compact Impex" S.R.L. şi al complexului "Forum" din staţiunea tineretului Costineşti.

Disco-clubul "Roşu şi Negru" are ca mentor spiritual pe Liviu Tudan, liderul formaţiei cu acelaşi nume, care a donat discotecii o instalaţie de iluminare de nivel european.

La festivitatea inaugurală au fost invitaţi să participe Mircea Baniciu - solist în grupul "Phoenix" şi Liviu Tudan, care au stat alături de decanii celor trei facultăţi, prof. Spiridon Creţu (Mecanică), prof. Mircea Cozmîncă (T.C.M.) şi prof. Gheorghe Petreuş (Metalurgie).

Sindicatele studenţeşti au intenţia să organizeze în acest club, pe lîngă serile de discotecă, şi întîlniri cu personalităţi ale vieţii politice.

Septimiu SĂRĂŢEANU

Somităţi ale medicinii româneşti contraatacă

Înainte de a oferi "tratamente", Alexandra Moşneaga are de răspuns mai multor întrebări

Un asemenea dialog-pledoarie pentru difuzarea adevărului ştiinţific în lansarea diferitelor manifestări spirituale, trebuie să preocupe cazul doamnei Moşneaga, venită în acest oraş pentru a oferi un "tratament" diferitelor suferinţe organice ale unui bolnav sau altul.

În primul rînd, trebuie lămurit cu claritate:

1. Ce pregătire profesională şi în ce specialitate este confirmată această pregătire şi de către care foruri.

1. Ce contingenţe îi oferă şi justifică pregătirea sa profesională pentru o acţiune de acest gen.

3. În mod obligatoriu, o soluţie terapeutică se aplică pe un diagnostic al unui organ suferind, în funcţie de gradul de suferinţă, de ce perspectivă evolutivă spontană are suferinţa sa, care acţiune terapeutică va determina vindecarea sau micşorarea invalidării şi dacă acest tratament evită un deznodămînt vital.

4. Doamna Moşneaga nu este medic, nu poate deci să stabilească sau, eventual, să confirme diagnosticul exact la care supune bolnavul prin maniera sa de "tratament".

5. Este incontestabil că fiecare bolnav, chiar cu diagnosticul cu care vine şi îl declară, îşi are particularităţile lui în a reacţiona la o terapeutică sau alta. Acest imprevizibil reacţional îl cunoaşte oare această doamnă, nefiind medic?

6. Cîţi dintre bolnavii săi au fost urmăriţi personal şi a căror aşazisă vindecare sau ameliorare de durată a fost confirmată de un medic de specialitate.

7. Această activitate a doamnei Moşneaga se desfăşoară nestînjenit practic într-un centru medical de valoarea laşului, unde există o Universitate de Medicină şi Farmacie, unde se află o Societate de Medici şi Naturalişti, cu secţii de profil din toate specialităţile, conduse de cîte un cadru didactic superior.

8. Această activitate a doamnei Moşneaga, prin difuzarea în presa locală, ajunge la nivelul studenţilor în Medicină, cărora profesorii de autoritate profesională, cu o probitate morală nedezminţită, le predau lecţii bazate pe datele clinice, pe datele de laborator, şi o medicaţie adecvată tipului de boală, fazei de evoluţie, vîrstei, sexului. Dar ce vor crede studenţii de la celelalte facultăţi ale Universităţii ieşene, sau atîţia cetăţeni care citesc cu fidelitate presa?

9. Sînt surprins că nici conducerea Universităţii de Medicină şi Farmacie din Iaşi, nici conducerea Societăţii de Medici şi Naturalişti nu au luat nici o atitudine faţă de activitatea desfăşurată de doamna Moşneaga.

10. Rămîne de autoritatea acestor foruri să întrerupă această formă de "vindecare" a atîtor boli, pînă ce o masă rotundă restrînsă de specialişti şi cercetători din centrul nostru medical s-o invite pe doamna Moşneaga la o discuţie explicativă, la o motivare ştiinţifică a activităţii pe care o desfăşoară şi cu probele obiective de susţinere.

Prof.dr. Nicolae Oblu

Sondaj de opinie printre şefii unităţilor alimentare din oraş

" Consiliul Judeţean nu s-a gîndit că nu avem de unde să luăm produsele pe care le cer ei"

Prin decizia cu numărul 42 din 19 martie 1993, delegaţia permanentă a Consiliului Judeţean Iaşi a hotărît ca toate magazinele cu capital de stat şi privat care desfac mărfuri alimentare şi nealimentare au obligaţia să asigure permanent la vînzare produsele specificate în listele de mai jos, în raport cu profilul aprobat al fiecărui magazin. Lista cu produsele alimentare care trebuie să se găsească permanent la vînzare, în raport cu profilul magazinului, este următoarea:

- Pîine şi produse de panificaţie; lapte şi produse din lapte proaspete; unt, brînzeturi; ulei; margarină; untură; zahăr; produse zaharoase; carne de porc - toate sortimentele; preparate din carne - minimum 10 sortimente; conserve carne; peşte; conserve peşte; conserve legume; conserve fructe; paste făinoase; biscuiţi; griş; spirt sanitar; ouă; sare; oţet; muştar; băuturi răcoritoare; drojdie alimentară.

În legătură cu această decizie, am solicitat părerile cîtorva conducători ai unor unităţi comerciale reprezentative ale laşului.

• Mariana Grajdea, şef de unitate la "Unic" S.R.L.:

"Scopul cu care a fost dată această decizie pare să fie bun, dar unde vom găsi toate alimentele specificate? Nu vreau ca cei care au dat decizia să dea vina pe noi că nu avem la vînzare produse deficitare ca: unt, brînzeturi, lapte, carne de pasăre, spirt sanitar. În condiţiile în care cei care au dat lista ne vor asigura că vom găsi permanent produsele la furnizori, noi le vom avea".

• Ana Tudor, şef de unitate la "Central" S.R.L.:

"Domnii consilieri au dat această decizie, dar nu s-au gîndit că noi nu avem de unde să luăm aceste produse. Lapte este foarte puţin, brînză de vaci am primit 18 kilograme în două luni, unt avem numai din import deoarece "Lactis" S.A. refuză să ne dea, carnea de pasăre, fiind subvenţionată, este foarte puţină, ouă nu sînt, griş nu există. Deci, pînă nu se vor rezolva problemele cu furnizorii, noi nu vom putea asigura la orice oră prezenţa tuturor produselor specificate în decizia Consiliului Judeţean".

• Constantin Sîrbu, şef de unitate la Hala Centrală:

"Magazinul nostru ar putea asigura desfacerea tuturor produselor specificate în listă, dar despre o asigurare permanentă la vînzare a tuturor produselor menţionate nu poate fi vorba, datorită cantităţilor foarte mici existente la producători. Se ştie că produse ca laptele sau untul se termină la jumătate de oră de la aducerea lor".

În decizia Primăriei este şi o listă ce cuprinde produse care ar trebui să existe permanent în magazinele cu profil de textile, încălţăminte şi metalo-chimice.

În legătură cu această listă, i-am cerut părerea domnului **Dan Irimiciuc**, şeful celei mai mari unităţi ieşene de acest profil, "Moldova Universal" S.A.:

"Este dificil de a asigura prezenţa permanentă la vînzare a tuturor lucrurilor specificate în lista deciziei Consiliului Judeţean. Există o serie de lucruri deficitare care nu pot fi procurate, oricîte eforturi am face. Aragazele, de exemplu, nu se pot procura direct de la fabrică, ci numai prin intermediul unor firme ce percep un comision foarte mare.

De aceleaşi obstacole ne lovim în încercările de a procura frigidere produse la Găeşti şi maşini de cusut produse la Cugir, care toate sînt dirijate preferenţial. Produsele de artizanat nu mai sînt căutate, datorită lipsei turiştilor şi costului foarte ridicat al manoperei. Nu avem de unde procura unelte de pescuit şi maşini de scris, altădată importate din fosta R.D.G.

Credem că factorii de răspundere din Consiliul Judeţean ar fi trebuit să aibă în vedere şi aceste aspecte înainte de elaborarea listei".

Cristian DUNAR

Amploare neaşteptată a traficului cu cherestea în Moldova

• Garda Financiară aplică amenzi de sute de mii de lei •

Controalele făcute de poliţie, organele silvice şi Garda Financiară nu reuşesc să intercepteze decît o mică parte din cheresteaua care circulă fără forme legale. S-au constituit adevărate reţele care obţin profituri foarte mari din derularea acestui trafic ilegal.

S.C. "Urgenta" S.R.L. din Alba-Iulia a încheiat un contract prin care se angaja să achiziţioneze şi să transporte cherestea pentru firma "Kamiran" din Bucureşti. Marfa trebuie depozitată la Depozitul Euroforest Docuri Galaţi. S.C. "Urgenta" S.R.L. a încheiat acest contract, deşi nu avea în obiectul de activitate achiziţionarea şi comercializarea de cherestea sau material lemnos.

În seara zilei de 16 martie 1993, la orele 21.00, au fost depistate camioanele cu remorcă nr. 31-SV-4282 şi 31-SV-2135 transportînd cherestea răşinoase pe drumul judeţean 209A, Gura Humorului - Fălticeni în punctul Rădăşeni, în cantitate totală de 32,573 mc. Conducătorii auto Solcan Gheorghe şi Hopp Herberth au prezentat 2 avize de expediţie în duplicat, cu nr. 201 şi 202 din 16.03.1993, emise de S.C. "Urgenta" S.R.L. Alba-Iulia către depozitul Euroforest Galaţi Docuri pentru cantităţile de 16,262 mc, transportată cu 31-SV-4282 şi 16,311 mc, transportată cu 31-SV-2135. 22,866 mc cherestea, achiziţionaţi de la persoana particulară Poliec Ilie din Moldoviţa, care nu avea dreptul, conform legii, să comercializeze cherestea. Blocul de vize folosit de S.C. "Urgenta" S.R.L. nu era înseriat, numerotat şi înregistrat la vreun organ financiar. Acest lucru constituie contravenţie deoarece s-au încălcat normele de utilizare a formularelor tipizate.

Constatînd aceste multiple încălcări ale legii, Garda Financiară Suceava a confiscat întreaga cantitate de cherestea în valoare de 908.895 lei şi a aplicat o contravenţie de 300.000 lei societăţii comerciale "Urgenta" S.R.L. Alba-Iulia.

Reprezentanţii societăţii din Alba-Iulia nu au formulat obiecţiuni la măsurile aplicate de garda Financiară Suceava.

Romulus NICOLAE

CRADIP asigură

Consultanţă de specialitate în management

Consultanţa în management îşi propune să sprijine pe proprietarii firmelor solicitante în a avea răspunsuri pentru prevenirea eventualelor perturbaţii sau puncte slabe în conducerea afacerii lor. Din acest punct de vedere, consultanţa în management poate ajuta la identificarea factorilor şi a dimensiunii influenţei lor la succesul sau declinul afacerii. Pot fi evaluate şi considerate ca atare competenţa sau incompetenţa managerială în afacerea respectivă, experienţa sau lipsa de experienţă, atît în conducerea, cît şi în cunoaşterea afacerii.

Consultanţa în management identifică răspunsurile cu privire la abilităţile manageriale necesare factorilor de decizie într-o afacere, atunci cînd apar schimbări: este nevoie de mai multă organizare decît prevedere sau mai multă coordonare decît comandă şi control. Se pot obţine deci sfaturi în legătură cu alocarea corectă a sarcinilor şi responsabilităţile managerilor.

De asemenea, prin consultanţă în management personalului, puteţi afla metodele şi tehnicile de selectare, instruire şi întreţinere a acestuia, atunci cînd afacerea are astfel de probleme.

Se oferă cu responsabilitate şi competenţă răspunsuri şi soluţii cu privire la managementul tuturor activităţilor de concepţie, fabricaţie, comercializare, dezvoltare, financiar-contabile.

În echipa de consultanţă, fiecare specialist poate să vă îndrume în legătură cu importanţa şi tratarea informaţiei economice în managementul unei afaceri.

Nu uitaţi că viabilitatea afacerii dumneavoastre constă în conducerea cu succes a resurselor ei (umane, materiale, informaţionale şi financiare) şi că îndeminările manageriale se învaţă bine cînd sfatul potrivit este în preajmă.

Viorica FRUNZĂ

Noul sediu al cotidianului
"MONITORUL"
se află în str. Smîrdan nr. 5
(lîngă berăria Bucşinescu, la etajul trei al fostului cămin de nefamilişti).
Telefoane: 17.25.57 (secretariat)
14.32.44 (fax)

HOROSCOP

• **VĂRSĂTOR** (20 ian. - 18 febr.): Acest sfîrşit de săptămînă va fi dominat de obligaţii sociale. Trebuie să le faceţi faţă, căci vă pot fi de folos în viitor.

• **PEŞTI** (19 feb. - 20 mart.): Nu vă veţi simţi cu adevărat deconectat(ă) decît la sfîrşitul zilei, care se anunţă destul de obositoare. Unele probleme ce par mărunte vă vor da bătaie de cap.

• **BERBEC** (21 mart. - 20 apr.): Este necesar să acordaţi mai mult timp odihnei, astfel riscaţi să nu mai faceţi faţă solicitărilor. O zi propice accidentelor, de care este bine să vă feriţi.

• **TAUR** (21 apr. - 20 mai): Încăpăţînarea vă poate duce la ratarea acestui week-end. Nu vă mai faceţi sînge rău din orice şi veţi vedea că vă veţi simţi mai bine.

• **GEMENI** (21 mai- 21 iunie): Cel mai bine pentru dumneavoastră ar fi să vă dedicaţi familiei, pe care aţi cam neglijat-o în ultima perioadă. Acţiunile mai dificile nu prea au şanse de reuşită astăzi.

• **RAC** (22 iun - 22 iul.): Astăzi veţi avea posibilitatea să purtaţi o conversaţie interesantă cu unele persoane. Folosiţi acest lucru şi în interesul dumneavoastră, măcar pentru a cîştiga mai multă simpatie.

• **LEU** (23 iul.-22 aug.): Un sfîrşit de săptămînă mai degrabă plictisitor, dar odihnitor. De fapt, aceasta este cel mai important lucru, în perspectiva săptămînii încărcate ce urmează.

• **FECIOARĂ** (23 aug. - 22 sep.): Se pare că doriţi să mai schimbaţi ceva în modul dumneavoastră de viaţă şi de aceea aşteptaţi cu nerăbdare începutul săptămînii viitoare. Pînă atunci găsiţi-vă ceva util de făcut.

• **BALANŢĂ** (23 sep. - 22 oct.): Nu mergeţi prea departe cu visurile. Acestea sînt frumoase dar nefolositoare şi vă fac să pierdeţi timpul pe care l-aţi putea folosi în cu totul alte scopuri.

• **SCORPION** (23 oct. - 21 nov.): Nici astăzi nu aţi scăpat de obligaţii. Ar trebui însă să mai renunţaţi la unele din ele, dacă doriţi să aveţi mai mult timp pentru dumneavoastră.

• **SĂGETĂTOR** (22 nov. - 21 dec.): O zi favorabilă ieşirilor sau distracţiilor de orice fel. Dacă veţi aşeza destinderea pe primul plan, veţi rămîne cu amintiri excelente despre acest sfîrşit de săptămînă.

• **CAPRICORN** (22 dec. - 19 ian.): Nu sînt excluse unele cîştiguri materiale şi sînt de asemenea posibile unele veşti care vă vor aduce noutăţi îmbucurătoare despre unele persoane.

CALENDAR THEBAIC

Sîmbătă, 3 aprilie 1993

Astăzi se naşte o persoană cu o fire blîndă, liniştită. Bărbatul are cîteva reuşite notabile, însă nu se ridică deasupra unei existenţe modeste şi cîteodată nici nu doreşte aceasta. Femeia este înţelegătoare şi apreciată de cei din jurul ei. Are oroare de certuri şi firea ei paşnică o recomandă ca pe o mamă şi soţie ideală.

OFERTĂ EXCEPŢIONALĂ!
căutăm
proprietar de teren (minimum 80m x 60m), în zonele Bucşinescu, Tg. Cucu, Podul de Fier, Sf. Andrei, Păcurari, Copou, Sărărie
în vederea asocierii
pentru construirea unei
TIPOGRAFII
OFFSET (rotativă)
Ofertele se primesc la redacţia cotidianului "Monitorul", zilnic între orele 10-12.

CARNETUL ZILEI

SÎMBĂTĂ, 3 aprilie 1993
DUMINICĂ, 4 aprilie 1993

†Sîmbătă: Cv. Nichita Mărturisitorul; Sf. Mc. Eipidifor.

† Duminică: Cv. Iosif Imnograful; Cv. Zosima şi Platon.

VREMEA

se menţine încă rece, mai ales noaptea şi dimineaţa. Cerul va fi mai mult noros şi se vor mai semnala ploi temporare ce vor avea şi caracter de aversă. Vîntul va sufla slab la moderat predominant din sectorul nordic. Temperatura aerului va înregistra valori minime cuprinse între 5 şi 9 grade şi valori maxime între 1 şi 4 grade. **(Constantin Prepeliţă - Centrul de Prevedere a Vremii Bacău)**

TV IAŞI

Sîmbătă, 3 aprilie, programul I, orele 7,00 - 9,00

Telex • Sport • **Avicultura încotro? - anchetă de Corneliu Slătinaru** • **"Basarabia, lacrima neamului meu" - repotaj de Ion Moraru** • **Invitată în emisiune, interpreta de muzică populară Mina Pîslaru** • **Serialul emisiunii "Killer Queen"** • **"Lumea într-o picătură"** - **Super-simţuri** • Aplicarea Legii 18 în judeţul Bacău • **Desene animate** • **Bună dimineaţa de la Piatra Neamţ.**

Sîmbătă, programul II, orele 10,30 - 15,45

Telex • Week-end magazin: Top ITV; sport; **Magic Mix; Quesar S.F.; Desene animate; Lumea într-o picătură - Istoria unei capitale: Washington; Iaşi oraş necunoscut; Invitatul emisiunii - Ioanid Romanescu;** Aniversare poetului - versuri de Nichita Stănescu; **Primarul municipiului Piatra Neamţ în dialog cu cetăţenii; muzică populară; umor** • Film artistic • Fascinaţia muzicii.

Duminică, 4 aprilie, programul II, orele 9,00 - 15,45

Telex • Week-end magazin: Videorock; Sport; **Desene animate; Acasă la profesorul Cezar Buda: Telecineunivers; Mini Max. Dacă doriţi să revedeţi... Patrimoniu - Muzeul Politehnic; Din nou despre protecţia socială. Transfocator rutier; Lumea într-o picătură - Jurnal maritim; Muzică populară; Bucuriile adolescenţei; Am filmat pentru dumneavoastră** • Dedicaţii muzicale • Film artistic • Dedicaţii muzicale.

TELE M

7,00 Avanpremieră Tele M • 7,05 Galaxia S.F. • 7,45 Iaşi între legendă şi adevăr - **Golia** • 8,10 Telemedicina • 8,30 La aniversare - Nichita Stănescu • 8,35 Ascensiuni - Nectar S.A., Remar Paşcani • 8,50 Pentru edilii oraşului • 9.35 Ancheta emisiunii • 9,45 Tele M ştiri • 10,00 Ferestre către suflet • 10,05 Publicitate şi muzică • 10,15 Închiderea programului.

RADIO IAŞI

Sîmbătă, 3.04.1993

• 8,00 Buletin de ştiri • 8,10 Dimineţile noastre; • 9,00 Planeta copiilor. • 10,00 Buletin de ştiri • 10,05 Sunetul muzicii; • 11,00 Fotbal divizia A; • 12,00 Buletin de ştiri; • 12,10 Fotbal divizia A • 13,00 Radiojurnal; • 13,16 Bijuterii instrumentale; • 13,30 Meridiane culturale • 14,00 Corespondenţa radio de muzică uşoară; • 14,30 Jurnalul artelor; • 15,00 Onoare şi patrie; • 16,00 radiojurnal; • 16,15 Tinereţe, tinereţe; • 18,00 Corespondenţa radio de muzică ppopulară; • 19,00 Ştirile serii; • 19,10 Gînduri creştine; • 20,00 Compact disc; • 21,00 Radiojurnal-Sport; • 21,20 Constelaţia lirei; • 21,30 Muzica de dans.

Duminică 4.04.1993

• ora 8,00 Buletin de ştiri; • 8,10 Dimineţile noastre; • 9,00 Satul românesc; • 10,00 Buletin de ştiri; • 10,05 Transmisie de la Catedrala Mitropolitană Iaşi; • 11,30 Corespondenţa radio de muzică uşoară; • 12,00 Corespondenţa radio de muzică populară • 13,00 Radiojurnal; • 13,15 Anunţuri şi muzică, • 13,30 Muzica eternă; • 14,30 Orele muzicii; • 16,00 Radiojurnal; • 16,15 Perpetuum duminical • 19,00 Buletin de ştiri; • 20,00 Romanţe şi cîntece de neuitat • 21,00 Radiojurnal - sport; • 21,20 Constelaţia stelei • 21,30 Clubul melodiilor.

CINEMATOGRAFE

• **"Republica"** (tel.114327) : orele 9; 11,30; 14; 16,30; 19 **"Nikita"** coproducţie Franţa- Italia 1990, thriller poliţist

• **"Victoria"** (tel.112502): orele 9; 11; 13; 15;17;19 **"Patul conjugal"** ,film satiric, producţie România

• **"Copou"** (tel.145738): orele 9; 11,30; 14; 16,30; 19 **"Analiză finală"** producţie SUA 1992, artistic

• **"Dacia"** (tel. 164740) : orele 9; 11; 13; 15. **"Astă seară dansăm în familie"** producţie România 1972, comedie. orele 17 şi 19 **"Balul aiuriţilor"** producţie Franţa 1991, comedie

• **"Tineretului"** (tel. 117178): orele 9; 11; 13; 15;17; 19 **"Parlu pe ninja"** producţie SUA 1985, film de acţiune

BIBLIOTECA CENTRALĂ UNIVERSITARĂ „M. EMINESCU" IAȘI

Şuşă de 500 leila Sala Sporturilor cu formaţia AZUR, Ştefan Bănică jr. şi Cristina Ţopescu (p.3)

La fel ca Tano Carridi (Caracaţa), subprefectul Alexandru Anghel construia broscuţe de hîrtie la o întîlnire oficială (p.2)

Numărul 78 (535)
Anul III
Luni,
5 aprilie
1993
8 PAGINI - 30 LEI
Director onorific:
AUREL LEON

cotidian de informaţii

monitorul

TELEFOANE:
145530 (secretariat);
142446 (eveniment);
144776 (publicitate).
Redactor de serviciu:
142446 (orele 8-18).

Amănunte despre îngrozitoarea crimă din cartierul Nicolina

Patronul firmei "Rais Impex" s.r.l. a fost asasinat în timp ce dormea

•ucigaşul a coborît imediat în stradă căutînd noi victime•

Vineri seara, în cartierul Nicolina din Iaşi, a fost ucis în împrejurări tragice Marcel Spiţelnicu, în vîrstă de 32 de ani, patronul firmei RAIS IMPEX SRL. Autorul crimei este **Costică Moroz**, şomer, aflat în momentul comiterii crimei într-o stare avansată de ebrietate, a spintecat gîtul victimei în timp ce acesta dormea. La cîteva minute după omor, criminalul, orbit de furie, a ieşit în stradă cu cuţitul, intenţionînd să găsească noi victime. Nu a reuşit, fiind oprit în ultimul moment de un şofer de taxi de la SC TAXICOM SA.

Iulian Ţifache, şofer de taximetru pe maşina nr.46 a TAXICOM-ului, transporta vineri seara o clientă în cartierul Nicolina. La intrarea cu autoturismul pe strada Mitropolit Varlaam, la nr.1, în dreptul blocului 902, a sesizat o bătaie între doi bărbaţi, unul dintre ei avînd în mînă un cuţit cu lamă neobişnuit de lungă. Înţelegînd că viaţa unui om este în pericol, Iulian Ţifache a oprit autoturismul şi a coborît înarmat cu un baston de cauciuc pentru a veni în sprijinul celui atacat. Profitînd de faptul că agresorul era cu spatele, i-a aplicat cu bastonul două lovituri în moalele capului. L-a imobilizat cu o bucată de sîrmă în timp ce în jur se adunau mai mulţi cetăţeni. De la aceştia a aflat că agresorul, cu puţin timp înainte, a omorît la etajul 3, în apartamentul 15, de la scara D, un bărbat. După ce a alarmat Poliţia, Iulian Ţifache a urcat în apartamentul respectiv, unde a găsit un bărbat cu gîtul tăiat, capul ţinîndu-se de corp doar prin coloana vertebrală. Poliţia, sosită la faţa locului, a stabilit în urma primelor investigaţii filmul crimei.

Costică Moroz, locatar la scara D, la parterul blocului, a dorit să bea împreună cu vecinul său de la etajul trei, Constantin Dicov. Cu o sticlă de băutură în mînă s-a deplasat la apartamentul acestuia, unde i-a găsit pe Marcel Spiţelnicu, Elena Rusu şi pe proprietar, care deja improvizaseră o mică petrecere. A fost invitat să se aşeze şi el. După un timp, Costică Moroz a început să-i înjure în ţigăneşte pe cei prezenţi, Marcel Spiţelnicu rugîndu-l să înceteze şi să se comporte civilizat. Crezînd că nu vor exista probleme, Marcel Spiţelnicu, obosit şi el de băutură, s-a îndreptat spre dormitorul apartamentului pentru a se odihni. În sufragerie au rămas proprietarul apartamentului, Constantin Dicov, chiriaşa sa Elena Necula, angajată la consignaţia lui Marcel Spiţelnicu şi Costică Moroz. Continuînd să bea, Costică Moroz a devenit agresiv, propunîndu-i femeii să întreţină raport sexual cu el. Costică Moroz a devenit deosebit de violent, astfel încît Constantin Dicov şi Elena Rusu s-au baricadat în dormitorul unde dormea Marcel Spiţelnicu. Costică Moroz s-a îndreptat spre bucătărie, de unde a venit cu un imens cuţit şi a început să spargă uşa dormitorului. Intuind pericolul, Constantin Dicov şi Elena Rusu au escaladat balconul şi au sărit în balconul de la etajul doi. Elena Rusu fiind ultima care a sărit, a mai apucat să vadă cum uşa a cedat şi cum Costică Moroz i-a împlîntat în gît cuţitul omului care dormea pe pat, Marcel Spiţelnicu. Negăsind pe altcineva în cameră cu care să se răfuiască, a trîntit corpul bărbatului de pe pat pe duşumea, secţionîndu-i gîtul în totalitate. După crimă a ieşit în stradă, hotărît să mai ia viaţa şi altui om. În faţa organelor de poliţie criminalul spunea cu minţile încă tulburate de băutură: **"nimic nu s-a întîmplat... nu spun nimic... dar bărbosul a murit oare?"**.. Toată această tragică întîmplare ne-a fost relatată de şoferul de taxi Iulian Ţifache, care a povestit vădit tulburat ceea ce văzuse. La despărţire, acesta a spus: "Chiar dacă am văzut toate acele scene cumplite, sînt mulţumit că prin intervenţia mea am salvat viaţa unui om, căci bestia avea poftă să vadă şi mai mult sînge"

Septimiu SĂRĂŢEANU

Marian Munteanu, liderul Mişcării Pentru România, s-a întîlnit sîmbătă la Iaşi cu reprezentantul sindicatelor ceferiste

Liderul partidului Mişcarea Pentru România, Marian Munteanu, s-a întîlnit sîmbătă cu Victor Condurache, lider de sindicat al ramurii mişcare comercial din regionala C.F.R. Iaşi. Dialogul celor doi s-a axat în special pe problemele specifice sindicatelor din România, precum şi asupra modului de organizare şi penetrare în sfera politică a sindicatelor. Marian Munteanu a precizat că în momentul de faţă puterea acordă salarii după criterii politice în unele sectoare cheie din economie, cum ar fi C.F.R.-ul, minerităul, reţeaua energetică, precum şi armata. Dorinţa puterii de a evita tulburările în aceste sectoare de bază ale vieţii social-economice, a precizat Marian Munteanu, nu ţine cont de starea reală a economiei româneşti.

Cei doi interlocutori au analizat apoi coeziunea acţiunilor sindicale de pînă acum şi eficienţa acestora. Ei au ajuns la concluzia că sindicatele de bază şi federaţiile ce le grupează nu au ca liant principal criteriul profesional. Conştiinţa profesională, a spus Marian Munteanu, se mai regăseşte oarecum doar la sindicatele medicilor şi ceferiştilor, acolo unde comunismul nu a reuşit să pervertească prea mult simţul apartenenţei la un grup profesional. Liderul M.P.R. s-a declarat adeptul unei structuri sindicale de tip corporaţie profesională în care criteriul profesional să fie dominant. În acest fel, a precizat el, sindicatele pot fi unite „eficiente şi se pot implica efectiv atît în guvernarea unei ţări, cît şi în politică. Ar trebui ca fiecare corp profesional să aibă un reprezentant în Parlament, iar miniştrii din Guvern să aibă girul moral şi profesional al corpurilor profesionale din care fac parte, a mai spus el.

Liderul Mişcării Pentru România a făcut apoi unele consideraţii în ce priveşte viaţa economică şi politică a României. El a spus că actualii parlamentari nu vor putea niciodată să se pună de acord în vederea soluţionării problemelor ţării, datorită superficialităţii şi incompetenţei lor. În România de astăzi, a continuat Marian Munteanu, bîntuie mîrşăvia, corupţia, hoţia, iar peste toate acestea tronează un aparat administrativ format din oameni ce-şi urmăresc propriile interese şi de aceea incapabili să aplice legile şi să vegheze la respectarea lor. Singura soluţie de a ieşi din acest dezastru întreţinut este, în opinia aceluiaşi lider, venirea la putere a unui partid ordonat şi disciplinat, care să numească în funcţiile-cheie ale aparatului administrativ oameni proprii, care să aplice strict hotărîrile partidului. La ora actuală, a mai spus Marian Munteanu, nu există însă un asemenea partid în România, care să aibă suficienţi simpatizanţi pentru a ajunge la putere.

Toni HRIŢAC

Concursurile de muzică uşoară s-au transformat într-o afacere politică

Dida Drăgan a pierdut în faţa unei formaţii tip "SAVOY" din Bosnia

Sîmbătă seara, telespectatorii români au vizionat în transmisiune directă de la Ljubliana (Republica Slovenia) concursul de preselecţie pentru "Eurovision". România a fost reprezentată de Dida Drăgan, care a interpretat o piesă compusă de Adrian Ordean (liderul formaţiei "Compact B"). Spectacolul a fost organizat într-un mod lamentabil, mult sub exigenţele unui concurs organizat pentru "Eurovision". Au participat interpreţi de muzică uşoară din Croaţia, Bosnia-Herţegovina, Slovenia, Ungaria, România, Estonia, Cehia şi Slovacia. Dida Drăgan, cu toate că este o interpretă de mare clasă, inconfundabilă ca stil şi exprimare artistică, a fost jurizată la valoarea ultimului loc, podiumul concursului fiind ocupat de reprezentantele Bosniei, Croaţiei şi Sloveniei. Singura satisfacţie a telespectatorului român a fost reacţia publicului sloven care a aclamat mult timp melodia interpretată de Dida Drăgan: "Blestem" (interpretată cîndva de Maria Tănase). Este evidentă tendinţa de politizare a concursurilor internaţionale de frumuseţe sau de muzică uşoară. Să nu uităm că titlul de Miss World '92 a fost acordat reprezentantei Rusiei şi sîntem aproape siguri că Eurovision '93 va fi cîştigat tot de un cîntăreţ dintr-o ţară a fostei Iugoslavii.

Septimiu SĂRĂŢEANU

Întîlnire istorică într-un oraş canadian

La Vancouver, Boris Elţîn şi Bill Clinton tăifăsuiesc la nivel înalt

• la dineul oficial, preşedintele Rusiei nu s-a atins de mîncare •

Sîmbătă şi duminică preşedintele american Bill Clinton s-a întîlnit la Vancouver, pentru prima dată de la învestirea sa la Casa Albă, cu preşedintele rus Boris Elţîn. Întîlnirea a avut o importanţă deosebită, fiind dominată de discuţiile privind problema ajutorului american destinat reformelor din Rusia.

La sosire, cei doi preşedinţi au fost udaţi bine de ploaie, mai ales Bill Clinton, care a ieşit fără pardesiu din avion. După ce şi-au strîns mîinile şi au schimbat cîteva fraze cu ajutorul unui interpret, Boris Eltîn şi Bill Clinton, însoţiţi de premierul canadian, Brian Mulroney, s-au îndreptat spre reşedinţa somptuoasă de la University of British Colombia. Un grup de protestatari a devenit la un moment dat mai agresiv. Garda călare canadiană a intervenit, arestînd 6 protestanţi.

Preşedinţii Clinton şi Elţîn s-au comportat diferit la nivelul oferit de şeful statului canadian. Boris Elţîn abia s-a atins de mîncare, în timp ce Bill Clinton nu a lăsat nimic în farfurie. S-a băut Chardonnet de California, pe care Bill Clinton l-a apreciat în mod deosebit. Prima rundă de convorbiri a fost mai lungă decît în program, prelungindu-se cu 30 de minute. **(NEP)**

Preşedintele Iliescu va face o vizită neoficială la Washington

În perioada 19 - 23 aprilie, preşedintele Ion Iliescu va face o vizită neoficială la Washington. Această vizită va avea un caracter particular, preşedintele Iliescu fiind invitat de fundaţia "Memoria Holocaustului", cu prilejul inaugurării, pe 22 aprilie, a Muzeului Holocaustului. La acest eveniment vor participa şi alţi 6 şefi de state din Europa, apreciindu-se că preşedintele Clinton se va întîlni cu aceştia în cadrul unei singure întrevederi. Este posibil ca preşedintele Iliescu să aibă şi o întîlnire separată cu vicepreşedintele Al Gore. În programul vizitei mai sînt prevăzute întîlniri cu membri a Congresului şi ai Administraţiei americane, cu oameni de afaceri, precum şi o conferinţă de presă.

Domnul Traian Chebeleu, purtător de cuvînt al preşedintelui Iliescu, ne-a declarat că ambasada română de la Washington este în legătură cu Administraţia SUA, pentru a stabili amănuntele legate de această vizită, urmînd a fi făcute ulterior precizări privind contactele de la Washington ale preşedintelui român. **(Lucian POSTU)**

În timp ce S.C. VITALEF S.A. are pierderi de peste 26 milioane lei

Directorul adjunct şi contabila şefă sînt acuzaţi de către muncitori de concurenţă neloială (2)

• "POLARA" S.R.L., firma fiilor celor doi şefi, are relaţii comerciale directe cu VITALEF •

Încă de anul trecut, Societatea Comercială VITALEF S.A. a contractat credite în valoare de 750 de milioane de lei (cu dobînzi foarte mari) pentru achiziţionarea de legume şi fructe, credite care se reflectă în stocul mare de produse conservate care nu se vînd. "În ultima perioadă de timp a început să se deruleze vînzarea conservelor", ne-a precizat noul director al unităţii, dl. ing. Gheorghe Stanciu, numit pentru două luni cu delegaţie în locul fostului director Vasile Cărp. Se speră, astfel, într-o derulare masivă de produse conservate, în special compoturi, prin intermediul firmei "Phoenix" S.A. care face comerţ Barter cu Republica Moldova. Dl. Stanciu a mai precizat că directorul adjunct al Băncii Agricole, sucursala Iaşi, dl. Dumitru Drăgulescu, a promis că Banca Agricolă va asigura decontările societăţii pînă la data de 30 iunie, ţinînd cont de situaţia financiară precară a acesteia. De luni urmează să plece prin ţară, cu oferte şi probe, reprezentanţi ai VITALEF-ului, în vederea încheierii unor contracte de livrare care să scoată unitatea din impas. Cît priveşte împărţirea societăţii, încă nu este stabilită clar modalitatea de lucru, existînd doar nişte propuneri. Din cei 650 de salariaţi cîţi avea societatea în decembrie anul trecut, au mai rămas circa 450, restul fiind trimişi în şomaj. Dar nici cei rămaşi nu au de lucru toţi. Cele aproximativ 50 de femei din sectorul industrial etichetează ambalaje pentru că nu au ce să facă altceva. De aici şi salariile extrem de mici pe care le iau şi care generează tensiune şi revoltă. Ele acuză conducerea de concurenţă neloială, în special pe directorul adjunct Lucian Ungureanu şi pe contabila şefă Lidia Savin. Răzvan Lucian Ungureanu şi Antonela Savin, fiul directorului adjunct şi, respectiv, fiica contabilei şefe, sînt asociaţi şi administratori ai firmei cu capital privat "POLARA" S.R.L., cu sediul în str. Zlataust nr. 2, la domiciliul contabilei şefe. Asociată, dar fără a avea calitatea de administrator, este şi Barbu Elena, gestionară la magazinul nr. 6 al S.C. VITALEF S.A. din zona C.U.G. În acelaşi timp, şi fiica doamnei Savin este angajată la S.C. VITALEF, ca lucrător comercial la secţia de sucuri şi răcoritoare din strada Uzinei. Pe de altă parte, "POLARA" S.R.L. are un obiect de activitate aproximativ identic cu al VITALEF-ului, adică: achiziţionarea şi comercializarea de legume, fructe, struguri de masă şi de vin, cartofi, citrice, fructe din import, conserve din legume-fructe şi carne, cafea naturală, producerea şi comercializarea băuturilor alcoolice, spirtoase şi bere, activităţi en-gros şi cu amănuntul cu mărfuri industriale alimentare şi nealimentare, fabricarea şi comercializarea de gheaţă artificială etc. "Special concepută pentru aşa ceva, "POLARA" S.R.L. are legături comerciale directe cu VITALEF S.A. Cumpără de la VITALEF tone de cartofi cu 70 - 80 lei/kg pe care îi vinde cu 120 lei/kg prin chioşcul său din Piaţa Alexandru cel Bun. Să tot faci asemenea afaceri profitabile, mai ales cînd maşinile VITALEF-ului cară marfa iar oamenii din respectiva societate comercială cu capital de stat sînt folosiţi la descărcatul şi încărcatul ei. Gurile rele vorbesc chiar despre oarece marfă depreciată care se întoarce la VITALEF. Rezultatele întrecerii socialiste dintre VITALEF şi POLARA sînt evidente. În timp ce prima a înregistrat pe anul 1992 pierderi de 26.607.000 lei, cealaltă, deşi s-a înmatriculat în luna aprilie a aceluiaşi an, are un profit net pe 1992 de peste 3.000.000 lei. Cineva trebuia să ia mai demult măsura destituirii celor două persoane din conducerea societăţii implicate în afaceri private, mai ales că s-au încălcat toate dispoziţiile articolului 212 din Legea 31/90 privind societăţile comerciale, modificat prin Legea 78/92 care spune că: "administratorii, precum şi rudele şi afinii lor pînă la gradul al doilea inclusiv nu pot fi, în acelaşi timp, patroni sau asociaţi la societăţi comerciale cu capital privat, cu acelaşi profil, sau cu care sînt în relaţii comerciale directe." Or, directorul adjunct şi contabilul şef figurează la Registrul Comerţului ca administratori. Dar cine să se ocupe de fosta întreprindere de stat cînd unii domni din Consiliul Împuterniciţilor Mandataţi ai Statului îşi văd liniştiţi de afacerile lor personale. De exemplu, inspectorul Gabriel Popa de la Banca Agricolă este şi patronul firmei POCO S.R.L., care are relaţii comerciale directe cu VITALEF S.A. Anul trecut, din creditele contractate de VITALEF, 23 milioane de lei au fost investiţi în zahăr. Dar zahărul nu a fost achiziţionat din portul Constanţa, ci prin intermediul firmei POCO la 230 lei kilogramul, firma domnului "împuternicit" încasînd, firească, un comision. Pe bună dreptate, în ceasul al doisprezecelea, cînd falimentul bate la uşă, oamenii din unitate se întreabă cine a făcut asemenea afaceri proaste, în detrimentul societăţii VITALEF, cum este şi cea cu cartofii importaţi pe baza unui credit de circa 300 milioane de lei, din care s-au rambursat doar 62 de milioane sau cea cu varza aruncată, sau cea cu merele trimise în Austria? Poate vor găsi răspunsurile la aceste întrebări organele de control abilitate de lege.

Vă vom ţine permanent la curent cu evoluţia "afacerilor" de la VITALEF.

Vali ŞTIRBU

UNIVERSAL
OCCIDENT SRL
Iaşi, Str. Han Tătar 6 (Cartier Tătăraşi)
vinde EN GROS:
IMPORT
ALUNE VRAC (a.c. 0%)
BĂUTURI
RĂCORITOARE IMPORT
WHISKY
CONIAC
HELLAS LICHIOR
LAPTE PRAF NESS AMIGO
CIOCOLATĂ CAFEA MOCCA
FĂINĂ ALBĂ OREZ CAFEA boabe vrac
USTUROI ULEI
MĂSLINE ZAHĂR
ŢIGĂRI:
ASSOS
PARISIENNE
WINCHESTER
LUCKY STRIKE
MONTE CARLO
MARLBORO
CAMEL - lung
LM
telefon
098/146909

Noul sediu al cotidianului
"MONITORUL"
se află în str. Smîrdan nr. 5
(lîngă berăria Bucsinescu, la etajul trei al fostului cămin de nefamilişti).
Telefoane: 17.25.57 (secretariat)
14.32.44 (fax)

Conducerea județului nu a reușit să deschidă gura în fața ministrului german Barbara Stamm

• subprefectul Alexandru Anghel făcea broscuțe de hîrtie •

Ieri a avut loc primirea oficială în sala mare a Primăriei municipiului Iași a d-nei Barbara Stamm, ministru-secretar de stat în cadrul Guvernului federal al Germaniei, din partea landului Bavariei.

Domnia sa a fost întîmpinată de primarul Constantin Simirad, viceprimarul Vasile Dumitriu, mai mulți consilieri municipali și reprezentanți ai Universității "Al. I. Cuza" Iași (rectorul Vitalie Belousov, s.a.) ai Bisericii, presei etc.

În cadrul discuțiilor, care s-au purtat timp de o oră și jumătate, s-au făcut dese referiri la situația economică și social-politică a României și în special a municipiului Iași, precum și la posibilitățile de extindere a legăturilor deja existente dintre cele două țări.

Primarul Constantin Simirad i-a oferit d-nei Barbara Stamm cheia orașului. D-na Stamm i-a oferit, în schimb, un ceas reprezentînd semnul Bavariei.

În încheierea întîlnirii de la Primărie, d-na Stamm și-a exprimat bunele intenții asupra tuturor planurilor de colaborare în toate domeniile vieții sociale, culturale, economice și tehnico-științifice dintre România și Germania, declarînd scurt: "Cheia orașului Iași mă obligă să vin din nou"

Vizita d-nei Barbara Stamm a continuat cu o scurtă întîlnire cu prefectul Dan Gâlea, subprefectul Alexandru Anghel și președintele Consiliului Județean Ion Amihăiesei. Întîlnire care a avut loc la Sala Galbenă a Prefecturii Iași. Spre deosebire de atmosfera caldă care a existat între interlocutori în timpul întîlnirii de la Primărie, la Prefectură, după scurtele alocuțiuni introductive ale prefectului și d-nei Stamm a intervenit un moment, prelungit pînă la limita penibilului, în care nici unul dintre participanți nu și-a mai manifestat dorința de a lua cuvîntul. (Subprefectul Alexandru Anghel construia, în tot acest timp, broscuțe din hîrtie). Situația a fost salvată în cele din urmă de o scurtă intervenție amabilă a prefectului Dan Gâlea și, ulterior, de primarul Constantin Simirad care a susținut aproape în totalitate discuția cu d-na Barbara Stamm.

Am amintit acest scurt episod al întîlnirii, întrucît, în cadrul vizitei pe care primarul Constantin Simirad a efectuat-o acum două luni în Germania, a fost nevoit să dea dovadă de mult tact și abilitate pentru a-i șterge d-nei Barbara Stamm proasta impresie pe care domnia sa o avea despre România, datorită unor incidente neplăcute pe care le-a avut în timpul unei încercări anterioare de a vizita țara noastră, în 1992.

În finalul întrunirii, prefectul Dan Gâlea i-a oferit d-nei Barbara Stamm un vas de Cucuteni, făcînd totuși precizarea că "nu are 5000 de ani, dar reprezintă cu fidelitate această cultură, precum și respectul pentru cultura germană". În schimb, dl. prefect a primit o sticlă cu un aspect deosebit, cu o băutură alcoolică specifică Bavariei.

Vizita d-nei Barbara Stamm a continuat cu o întîlnire cu Forumul Democrat German local, o vizită la Institutul Romano-Catolic Iași, o vizită la Complexul Muzeistic "Palatul Culturii", iar apoi, în final, domnia sa a audiat un concert cameral susținut de cvartetul "Voces" în "Sala Voievozilor" a Hotelului Moldova.

Eduard CALOTĂ

Alianța Civică a organizat "Forumul democraților pentru ieșirea din criză"

La București, din inițiativa Alianței Civice, s-a desfășurat sîmbătă și duminică o reuniune intitulată "Forumul democraților pentru ieșirea din criză". Dezbaterile au fost consacrate unor propuneri vizînd schimbări constituționale democratizarea instituțiilor statului, demilitarizarea Poliției și Procuraturii, funcționarea și organizarea Serviciului Român de Informații. Dintre concluziile discuțiilor purtate în cele două zile s-a reținut: necesitatea ca S.R.I. să-și păstreze neangajarea politică și să se supună controlului Parlamentului; necesitatea ca televiziunea să nu fie aservită unor interese politice partizane, ci doar celor ale întregii societăți; importanța adoptării unei legi a monumentelor și siturilor istorice, pentru păstrarea patrimoniului național.

Ministrul german al mediului supraveghează evacuarea deșeurilor din România

Ministrul german al mediului, Klaus Töpfel, a început o vizită în Romnia în cursul căreia se va semna un acord privind protecția mediului înconjurător.

El s-a deplasat ieri la Sibiu, locul unde firme germane au dispus depozitarea, anul trecut, de deșeuri toxice declarate la vamă ca fiind îngrășăminte și alte produse agrare. Germania a acceptat luna trecută să reprimească deșeurile toxice, după convorbirile purtate la Bonn de Klaus Töpfel și ministrul de externe romă. Teodor Melescanu.

Personalitățile ieșene se dezvăluie

"Un om de știință nu poate și nu trebuie să se izoleze de colectivitate"

- Interviu cu prof. dr. NICOLAE OBLU -

Găsind în dl. Profesor Oblu un spirit absolut tînăr și deschis dialogului, la cei 81 de ani ai săi, considerăm de datoria noastră să punem în relație această reală și solidă capacitate științifică medicală cu cititorii noștri. Profesorul Oblu este, cu siguranță, cel mai mare neuro-chirurg pe care l-a avut vreodată Moldova, o somitate medicală pe care ieșenii o prețuiesc deosebit. Profităm deci, spre binele ieșenilor, de receptivitatea și tinerețea spirituală a profesorului Oblu - un om care în plină maturitate creatoare și operatorie s-a încercat a fi scos pe linie moartă. Într-o lume în care proliferează falsul și pseudovalorile, profesorul Oblu poate fi - și este - un reper esențial. Formația sa deosebit de solidă și cariera sa strălucită îl îndreptățesc să ne apară ca un model necesar.

- Domnule profesor, există falsuri în răspîndirea cunoștințelor științifice?

-Fiind medic, voi axa răspunsul meu pe date din domeniul Medicinei. Este incontestabil că de progresul social economic și de cel tehnico-științific a beneficiat și Medicina, realizînd o apreciabilă îmbunătățire a stării de sănătate. Într-adevăr, influența directă a rezultatelor cercetării științifice în domeniul medical a determinat, pe de o parte, chiar dispariția unor boli, a micșorat consecințele alterărilor funcționale în altele, dar, mai ales, a aflat mijloacele eficiente și prompte de prevenire a îmbolnăvirilor. Desigur că în evoluția sa Medicina, trecînd prin faza de empirism către faza științifică, a progresat de la simpla și pasiva constatare la fapte, la cunoașterea mai întîi a activităților normale ale organismului, dar și a reacțiilor patologice ale acestuia. În perioada de tranziție a medicinei de la empirism la știință au putut să se strecoare erori și falsuri, ce au fost ulterior și treptat în continuare intens și susținut demolate, prin demascarea lor și invalidarea lor prin confruntarea cu temeinica realitate descoperită de cercetarea științifică.

Așadar, în ignorarea cauzelor determinante și răspunzătoare de producerea unor boli, s-au ancorat vreme îndelungată nvariate forme de superstiție, care cu certitudine au dăunat multă vreme sănătății publice. Se poate afirma că și azi, atît în mediul urban, cît mai ales în mediul rural mai persistă numeroase aspecte de misticism, de empirism.

-Cine trebuie să întîmpine aceste falsuri, trebuie susținută continuu informația cu datele din știință?

-Prevenirea unor eventuale erori sau tentative de falsuri este posibilă prin solicitarea unor personalități de prestigiu, cu informații la zi. În general, educația științifică, în proprietate variabilă, a maselor poate fi făcută de orice titrat, fie el medic, chimist, fizician, astrolog, etc.

-Prin ce mijloace se poate face difuzarea?

-Mijloacele sînt numeroase: convorbiri de la om la om, în special în Medicină, prin relația pacient - medic, prin convorbiri la Radio, prin TV, filme, broșuri de popularizare, conferințe, seri culturale, etc.

- Un savant poate rămîne în afara problemelor de educație științifică a maselor? Mai sînt în lumea științei contemporane pseudo-savanți?

-Desigur că un om de știință nu poate și nu trebuie să se izoleze de colectivitate. El trebuie să fie, ca oricare dintre noi, implicat în formele de activitate a societății și, deci, să participe activ, cu întregul său fond de cunoștințe, cu toată capacitatea sa, cu prestigiul său la educația științifică a maselor, în limita de timp disponibilă.

Cu forța sa creativă el trebuie să contribuie la conturarea viitorului, viitor pe care îl privim cu îndrăzneală, pe care am dori să-l modelăm în raport cu posibilitățile noastre. Aș exemplifica din acest punct de vedere cîteva date din viitorul previzibil al Medicinei. Fără a subestima cu nimic epocala descoperire a sulfamidelor, a antibioticelor, obținerea de rezistență față de unele boli (imunitate), modificarea personalității și tentativa influențării inteligenței prin substanțe chimice speciale, etc; totuși, între sectoarele cele mai restructurate ale Medicinei curative, rămîne desigur sectorul chirurgical. În fond, un act chirurgical este o intervenție artificială în viața unui țesut sau organ bolnav. Cu tot sentimentul de teamă pe care îl stîrnește o operație, acceptarea ei este justificată de speranța sau convingerea unei redresări funcționale sau salvarea vitală în vederea obținerii acestor rezultate, prin îndrăzneala rațională a chirurgilor, prin perfecționarea mijloacelor de investigație sau de tehnică chirurgicală s-a inițiat și s-a ajuns astăzi la transplantarea de organe. Desigur, cea mai amplă experiență o avem în lume în transplante de rinichi (să reținem că prima transplantare de rinichi la cîine a fost făcută de un medic român - Druțu Florescu) și în speța umană transplantul de rinichi depășea nu demult 30.000 de cazuri, transplante de inimă naturală sau artificială peste 400 de cazuri, de ficat peste 300 de cazuri și sînt mai recente încercări încurajatoare de transplantare complexe: ficat, inimă-plămîni, rinichi - pancreas.

Dar ceea ce este cu totul surprinzător de îndrăznet și remarcabil este faptul că pe plan experimental, cu rezonabilă cutezanță, se continuă și astăzi încercările de transplant al celei mai complexe și înalt diferențiate structuri a organismului: creierul. Desigur că și aceste încercări datează de mai multe decenii, cu etape ameliorate de la un centru la altul, de la o vreme la alta. Dar fazele și rezultatele obținute pînă în prezent sînt importante și deosebit de atrăgătoare: cunoașterea experiențelor pe cîinele cu două capete, din care unul transplantat, sau a unor maimuțe din speța subumană (maimuța Theus) care au reușit să suporte pe gîtul lor transplantarea unui cap de la o altă maimuță din aceeași specie. Este cîinele cu două capete al experimentatorului Demihov din Kiev, sau maimuțele lui White din Cleveland (USA). Spațiul oferit însă nu-mi îngăduie să aduc la zi rezultatele acestor experimentări în literatură.

-Ce este, după opinia dvs, o conferință științifică? Poate reprezenta o asemenea conferință un fals științific? Eroarea științifică este întotdeauna un fals?

-O conferință științifică cred că este greșită sau ratată atunci cînd nu este accesibilă auditoriului, cînd a exprimat îndoieli în loc de adevăruri, cînd nu a stîrnit curiozitatea de a aprofunda problemele expuse și cînd nu a contribuit la îmbogățirea fondului cultural. O astfel de conferință nu și-a atins scopul; ea nu se va răsfrînge cu nimic nici în activitatea profesională, nici în comportamentul social al celui care a studiat-o.

Dacă fals înseamnă denaturarea deliberată a conținutului, atunci această conferință nu este un fals, ci o eroare, o ratare a conținutului, o ratare a unui mijloc fructuos de difuzare a științei în rîndul maselor. Dacă eroarea științifică este întotdeauna un fals?

NU! Falsul este schimbarea deliberată și intenționată ca atare a unei realități, plăsmuind un înlocuitor neadevărat.

Eroarea este însă un fapt de cunoaștere inexactă, de interpretare eronată, incompletă, dar neintenționată, ci doar rezultatul dintr-o observație greșită, dintr-o concluzie pripită, dintr-o neglijare a legilor obligatorii. Dacă eroarea poate fi uneori admisibilă nefiind premeditată, falsul nu, deoarece, ca și minciuna, de altfel, presupune o intenție vicleană, o ocolire gîndită a adevărului.

-Cînd considerați că o acțiune de popularizare științifică este reușită? În ce condiții? De cine depinde preîntîmpinarea falsurilor în popularizarea științei?

-Cred că unei acțiuni de popularizare i se poate acorda calificativul de reușită atunci cînd a îmbogățit fondul cultural general și eventual profesional al auditoriului, cînd a stîrnit curiozitatea și a prilejuit discuții de aprofundare, cînd a modelat favorabil modul de comportare în familie, la locul de muncă și în societate.

Preîntîmpinarea popularizării falsurilor în știință este strict și integral dependentă de pregătirea și probitatea conferențiarului. Orice conferențiar trebuie să fie temeinic și exact la zi informat în problema dată, să fie intolerant al ignoranței, să descopere și să elimine din circuit comportări de vești de convingere și să expună cît mai accesibil subiectul. Sunt concluzii pe care cîndva le-am afirmat aproape textual.

Dialog realizat de Dorin POPA

Episcopul Laszlo Tokes afirmă că în România se practică o purificare etnică ce va duce la dispariția maghiarimii

Vineri seară, la sediul filialei Cluj a UDMR, a fost organizată o conferință de presă din inițiativa președintelui de onoare al UDMR, Laszlo Tokes. În cadrul conferinței de presă, Laszlo Tokes a apreciat toate luările de poziție împotriva sa drept "o campanie de presă denigratoare și instigatoare împotriva sa, după luările de poziție prilejuite de vizitele în Statele Unite și Ungaria". Într-un interviu difuzat de Radio România Actualități, Laszlo Tokes a precizat că la Washington a vorbit de o anumită formă de purificare etnică, subliniind că ea nu se aseamănă cu infracțiunile comise în fosta Iugoslavie, dar are ca rezultat situații similare cu acestea. Purificarea etnică în România înseamnă emigrarea, asimilarea, pierderea, pozițiilor sociale, scăderea numerică și slăbirea continuă a maghiarimii din România conduce la dispariția treptată, într-o perioadă mai scurtă sau mai lungă, a maghiarimii", a precizat Laszlo Tokes. Președintele de onoare al UDMR regretă că termenul de "purificare etnică" asociat maghiarimii din România a fost înțeles în directă legătură cu stările de lucruri din fosta Iugoslavie. Laszlo Tokes a propus termenul de "genocid cultural" în locul celui de "purificare etnică".

CONCURS CU PREMII

Organizația "Pentru copiii români" în colaborare cu redacția ziarului "Monitorul" organizează un concurs de proiecte cu caracter social-umanitar, avînd tema "Ajutăm copiii".

Participanții - persoane particulare sau instituții - au libertatea de a alege o colectivitate de copii care necesită sprijin material, afectiv sau educativ și își pot propune implicarea lor directă în realizarea proiectelor.

Proiectele vor trebui să cuprindă:

- o analiză a condițiilor prezente, nefavorabile dezvoltării normale a copiilor, așa cum au fost sesizate într-o anumită colectivitate (instituție de ocrotire, școală, grădiniță etc.);
- obiectivele propuse în scopul îmbunătățirii acestor condiții;
- modalitățile concrete de realizare a obiectivelor;
- numele persoanelor care doresc să participe la realizarea proiectului;
- estimarea sumei necesare realizării proiectului;
- sursele și modalitățile de strîngere a fondurilor;
- numele persoanelor indicate pentru acțiunea de strîngere de fonduri.

Proiectele vor fi trimise pe adresa organizației "Pentru copiii români" Casa cu Absidă, Centru Civic, Iași, 6600 (relații la telefon 116242), pînă pe data de 25 aprilie a.c., purtînd pe plic mențiunea "Pentru concursul «Ajutăm copiii»".

Valoarea premiilor este de:
50.000 lei pentru premiul I
30.000 lei pentru premiul II
20.000 lei pentru premiul III

Decizia acordării lor va fi luată în ziua de 15 mai, de către un juriu format din membri ai organizației "Pentru copiii români", redactori ai ziarului "Monitorul", precum și din reprezentanți ai firmelor care sponsorizează concursul.

Cele mai interesante proiecte vor fi publicate în paginile ziarului "Monitorul".

Persoanele care doresc să devină membri ai organizației, sau firmele care intenționează să sponsorizeze viitoarele acțiuni se pot adresa secretariatului, la telefonul mai sus menționat, între orele 10 - 19, de luni și pînă vineri, inclusiv.

TOFAN-TRANS SRL
DISTRIBUITOR AUTORIZAT al întreprinderii Danubiana SA București
Vă oferă toată gama de ANVELOPE
tel/173621 • fax/155257
TOFAN-TRANS=COMPETENȚĂ PROFESIONALISM
Filiala IAȘI Șos. Ungheni 2 (Autobaza 1)

FRAROM IAȘI S.R.L. vă oferă
Magazinele FRAROM UNIVERSAL din Bd. Independenței 11-13 și Alexandru cel Bun bl. H6
CONGELATOARE "GHIOCEL" 120 litri, 3 sertare, Preț 145.000 lei
COVOARE IMPORT CHIȘINĂU ȘI UNGHENI
RENUMITELE TELEVIZOARE CROWN - 225.000 lei, SAMSUNG - 269.500 lei
ACUMULATORI AUTO VARTA 88 Ah - 35.000 lei, 135 Ah - 79.000 lei, 180 Ah - 95.000 lei
Magazinele noastre sînt deschise zilnic între orele 10 - 18.
☎ 112122, 112180 Vă așteptăm!

Agenția Turism RATC Iași
organizează excursii în: UNGARIA - 8 și 22 aprilie; TURCIA - 17 și 24 aprilie; POLONIA - 10; 24 aprilie
Oferim condiții rapide de călătorie, la prețuri avantajoase.
Informații la tel. 141567 sau 115422 int. 180 zilnic orele 7.00-19.00

Noul sediu al cotidianului "MONITORUL" se află în str. Smîrdan nr. 5 (lîngă berăria Bucșinescu, la etajul trei al fostului cămin de nefamiliști).
Telefoane: 17.25.57 (secretariat) 14.32.44 (fax)

Societatea AMIRAL Iași • România
Telefon: 098/142580
organizează:
excursii POLONIA 7.04, Bratislava-Praga 8.04
sejururi la BUȘTENI (hotel Silva), DURĂU (hotel Bradul) și VATRA DORNEI (Hotel Călimani)
Reamintim că la sediul acestei societăți se preiau anunțuri de mică publicitate pentru monitorul

Publicul nu se mai lasă usor prostit

Spectacolul de ieri de la Sala Sporturilor a fost o şuşă de 500 de lei

Ieri seara, la Iaşi, a fost programat un spectacol, pe afiş trecindu-se numele formaţiei Azur, al Cristinei Ţopescu, al lui Ştefan Bănică jr. şi al lui Vasile Şeicaru. Ultimul n-a mai ajuns la spectacol, provocind indignarea spectatorilor. Cel mai aşteptat a fost Ştefan Bănică jr. Cînd a urcat formaţia Azur pe scenă, vreo cincizeci de spectatori au părăsit sala, alţii ieşind la o ţigară. Sala a fost plină pe jumătate. La al doilea spectacol, încasările au fost salvate de prezenţa, în proporţie de 70 %, a unor militari în termen. Am discutat cu Nelu Vlad, şeful formaţiei Azur, Cristina Ţopescu şi George Dragotescu, impresarul spectacolului. Ştefan Bănică jr. a refuzat să acorde interviuri şi să i se facă poze, deşi în sală circulau postere cu chipul său, care costau 200 lei. Îngîmfat şi preţios, Ştefan Bănică jr. a însemnat marele rateu al spectacolului. Azur-ul cîntă din interes, cum veţi afla, deci n-avem ce pretenţii să le cerem. Aseară am putut viziona o şuşă perfectă. De remarcat şi nivelul vulgar al umoristului ieşean Radu Athanasiu, cu glume răsuflate despre Doina Cornea şi Corneliu Coposu. Un asemenea spectacol ne arată ce nivel mediocru avem în pregătirea acestor chestii. Singurul cîştig, faţă de perioada Ceauşescu, este că şi publicul s-a săturat de asemenea înşăilări penibile.

Nu pot trăi numai cu cei 30.600 lei pe care-i cîştig la TVR, declară Cristina Ţopescu

În spectacolul de ieri, între momentele pe care le avea de prezentat, Cristina Ţopescu a acordat cele mai multe autografe dintre toţi cei anunţaţi pe afiş. "Publicul de la Iaşi este foarte cald", crede Cristina Ţopescu. Ea îşi aminteşte că data trecută, cînd a fost la Iaşi, au fost probleme cu sonorizarea. Dar publicul a aşteptat, foarte civilizat, mai bine de o jumătate de oră, începerea spectacolului. Cristina Ţopescu recunoaşte că spectacolul are un nivel foarte scăzut, lipsindu-i o regie care să-l facă un spectacol închegat şi de calitate. De ce, în aceste condiţii, acceptă să apară în spectacol? "Sînt nevoită să fac acest lucru şi din raţiuni financiare. Nu se poate trăi din salariu şi trebuie să ne descurcăm şi altfel. Pe de altă parte, contactul cu publicul este mult mai cald şi mai uman decît ceea ce fac eu în studioul cinci al Televiziunii Române, unde, deşi te priveşte o ţară întreagă, senzaţia nu este la fel ca pe scenă, cînd ştii că ai oameni în faţă" Cristina Ţopescu cîştigă la Televiziunea Română 30 600 lei, bani în mînă, şi este dezamăgită de calitatea spectacolelor în care apare, de care se simte şi ea răspunzătoare. "Pretenţiile noastre şi ale publicului sînt foarte scăzute" explică prezentatoarea Cristina Ţopescu. Nu-i sînt suficienţi banii de prezentatoare. "Nu m-aş descurca ca un om normal, cu atît mai mult cu cît, ca prezentatoare, trebuie să mă îmbrac frumos, din respect faţă de telespectatori şi faţă de instituţia în care apar. Cred că nimeni nu poate să afirme că se descurcă cu un salariu de 30 600", ne surîde binevoitor Cristina Ţopescu. Prezenţa Cristinei Ţopescu împreună cu formaţia Azur nu depinde de ea. Aşa a stabilit impresarul. Cristina Ţopescu n-a ştiut că va evolua alături de formaţia Azur. "În mod normal, trebuia să ştiu de la început cu cine evoluăm, avînd dreptul să spunem da sau nu. Acum n-am ştiut", precizează Cristina Ţopescu. "A fost o încurcătură, numai că n-am putut încurca lumea şi să nu venim la spectacol."

Impresarul spectacolului intentioneaza sa-i aduca la Iasi pe Al Bano si Romina Power

George Dragotescu a fost aseară impresarul spectacolului. Este directorul Agenţiei de Impresariat Artistic "Mondial". Regretul său cel mare este că n-a putut organiza spectacolul duminica trecută, deoarece n-a putut veni Ştefan Bănică jr. George Dragotescu îl consideră pe Ştefan Bănică jr. capul de afiş numărul unu. Amînînd cu o săptămînă spectacolul s-au pierdut aproape jumătate din spectatori. Preţul de 500 lei pentru spectacol nu i se pare prea mare. "Îmi aminteşte de spectacole de acelaşi gen unde biletul costă 1000 lei". Lui George Dragotescu nu i se pare o alăturare forţată între Ştefan Bănică şi formaţia Azur. "Fiecare îşi face numărul lui şi nu depinde unul de celălalt. Dacă se înţelege asupra onorariului, care trebuie plătit în valută, George Dragotescu intenţionează să-i aducă la Iaşi, în iulie, pe Al Bano şi Romina Power. Este cu înţelegerea perfectată în proporţie de 90 %. "Vreau să ofer Iaşului cel mai mare spectacol pe care l-a avut vreodată"

George Dragotescu îmi spune că sumele oferite celor care evoluează în spectacol sînt imense. Regia acestui spectacol a făcut-o singur. Nu poate chema multe vedete, pentru că unele îi pretind sume între 150.00 lei şi 200.000 lei pe zi. Sala costă 25 % din încasări.

George Dragotescu s-a căsătorit cu o moldoveancă, în urmă cu 30 de ani. "Dacă cineva mi-ar fi spus că mă voi căsători cu o moldoveancă îl plesneam" George Dragotescu este fost deţinut politic, arătîndu-mi şi legitimaţia eliberată de Asociaţia Foştilor Deţinuţi Politici. În 1947 a dat foc sediului Partidului Comunist din Brăila. A fost arestat în acelaşi an. A trecut prin închisorile de la Piteşti, Aiud şi Capul Midia.

Înainte de 1989 era tot impresar. Făcea spectacole în alte oraşe ale ţării şi acolo unde era depistat, securitatea intervenea şi era interzis. Cînd venea Ceauşescu la Iaşi, George Dragotescu nu avea voie să iasă din casă. Ultima bătaie a luat-o pe 13 noiembrie 1989, cînd a ieşit de la Dan Petrescu din casă. L-a bătut maiorul Hău de la Securitate. După revoluţie, l-a aşteptat o săptămînă în faţa blocului, să-l spintece cu un iatagan. George Dragotescu îşi scoate din buzunar un iatagan. "Cu ăsta doream să-l spintec, pentru că mi-a dat soţia cu capul de pereţi".

"Nu mi-a placut niciodata sa cînt, am facut-o numai pentru bani" - afirma liderul formatiei "Azur"

În 1982, formaţia Azur cînta într-un restaurant din Brăila. Cineva le-a imprimat muzica şi a difuzat-o clandestin cu ajutorul casetelor. Aşa au ajuns celebri. Acum, Nelu Vlad, solistul acestei formaţii, crede că lumea este suprasaturată de libertatea din cultură, încît nu mai vine la spectacol. Crede că în curînd va muri toată piaţa "stil Azur". După 1989, formaţia Azur a imprimat, la agenţia Eurostar, două discuri care s-au vîndut cel mai bine din toată producţia. Nelu Vlad nu vrea să ne spună în ce ţări au fost, deşi pe afiş scrie că "formaţia Azur a făcut turneuri în întreaga lume". Agenţia Eurostar a oferit discul de aur formaţiei Azur, pe care Nelu Vlad n-a vrut să-l primească. "Aveam tot dreptul ca să primesc şi o dovadă materială. Acest lucru nu s-a întîmplat", afirmă Nelu Vlad. Discurile poartă numele "Melodii de petrecere". După 1989, s-au mai înfiinţat alte formaţii Azur, care au umblat prin ţară cu melodiile şi firma Azur. "Nu e o lege a drepturilor de autor care să interzică acest lucru". Nelu Vlad e mulţumit de cîtă lume a venit la Iaşi, la spectacol. "Nu ştiţi că acum o săptămînă s-a suspendat un spectacol cu Florin Piersic, din lipsă de spectatori? Cred că lumea nu mai are chef nici să deschidă uşa să iasă afară din casă. Este epuizată. Eu dacă ar veni Michael Jackson la Brăila nu m-aş duce, pentru că mi-e frică de ziua de mîine. Nu fac politică în cîntec. A te lega de un lucru care face vîlvă şi a-l folosi în artă nu înseamnă nimic".

Formaţia Azur are în prezent un contract la Sinaia, la hotelul Păltiniş.

Această formaţie n-a apărut la Televiziune "din cauza cenzurii". Gheorghe Marian, realizatorul emisiunii "Video magazin", i-a cerut lui Nelu Vlad să cînte numai anumite cîntece, lucru pe care l-a refuzat. La Radio, formaţia Azur s-a transmis la emisiunea "Melodia preferată".

Nelu Vlad are doi copii, elevi la Şcoala de Muzică din Brăila. Nu vrea să cînte împreună cu cei doi copii ai săi pe scenă. "Nu-i frumos, vă place cînd cîntă Dolănescu cu feciorii?" Pe soţia sa nu o interesează muzica lui Nelu Vlad şi a formaţiei Azur.

Nelu Vlad ar dori cel mai mult să nu mai cînte de mîine şi să trăiască mai bine. "Nu mi-a plăcut niciodată să cînt, am făcut-o din interes pur ce, dumneavoastră, ziariştii, scrieţi din pasiune? Eu nu fac artă pentru artă".

Relatare realizată de Ovidiu ŞIMONCA

Parlamentarii de Iaşi s-au întîlnit cu lideri ai sindicatelor din învăţămîntul superior

• Senatorii şi deputaţii au promis că vor interveni pentru a se rezolva gravele probleme cu care se confruntă învăţămîntul •

După greva sindicatelor preuniversitare, federaţia "Alma Mater" a sindicatelor din învăţămîntul superior a hotărît continuarea acţiunilor revendicative prin formele admise de lege. Sîmbătă, 3 aprilie, a avut loc la Iaşi, la sediul Facultăţii de Chimie, întîlnirea dintre deputaţii şi senatorii de Iaşi, implicaţi în învăţămîntul universitar şi lideri ai sindicatelor personalului didactic şi TESA din I.P. Iaşi, universitatea "Al.I. Cuza", Universitatea de medicină şi farmacie, Univ. de Agronomie "Ioan Ionescu de la Brad" şi Academia de Arte "G. Enescu".

La această şedinţă au participat: senator Ioan Solcanu (FDSN), preşedintele comisiei învăţămînt-cercetare a senatului; senator Manea Ion (PNŢCD); deputat Soroceanu Valentin (FSN); deputat Lupan Vasile (PNŢCD); deputat Străchinaru Ioan (PSDR); deputat Ioan Petru (PUNR); deputat Anghel Stanciu (PRM).

Timp de peste 4 ore s-au discutat 3 mari probleme: -Legea învăţămîntului şi statutul cadrului didactic; -restructurarea învăţămîntului universitar pe anul 1993-1994; -bugetul învăţămîntului pentru anul 1993.

Dl. senator Solcanu a considerat oportună întîlnirea programată joi, 10 aprilie, la Bucureşti, între reprezentanţii sindicatelor şi conducerea institutelor de învăţămînt superior, pe de o parte, şi conducerea Ministerului Învăţămîntului, pe de altă parte, pentru a discuta o serie de probleme ce vizează centrul universitar Iaşi, care "a căzut" de pe locul doi, pe care se situa în anul 1990, pe locul IV, în topul institutelor de învăţămînt superior din ţara noastră.

S-a dezbătut problema ordinului ministrului Învăţămîntului cu nr.4535 prin care se prevede o restructurare a învăţămîntului superior, precum şi desfiinţarea celor mai solicitate secţii ale facultăţilor de Mecanică şi Chimie.

S-a convenit ca această problemă trebuie să se rediscute la nivelul ministerului.

Referitor la Legea învăţămîntului şi statutul cadrului didactic, dl. deputat Ioan Petru a precizat că pînă în acest moment a fost discutată circa 1/3 din articolele propuse. Nu este posibil a fi înaintată Parlamentului această lege decît în sesiunea din toamnă, pentru a fi operantă, începînd cu anul universitar 1993-1994.

Senatorii şi deputaţii se obligă să susţină astăzi, în Parlament, majorarea bugetului pentru învăţămînt, avînd în vedere importanţa acestuia pentru viaţa economică a unei ţări.

Domnul deputat Anghel Stanciu a promis că va combate propunerea avansată de a se reduce cu 15% personalul TESA din învăţămînt. S-a menţionat ca această reducere trebuie să fie justificată de o necesitate reală, în funcţie de normativele existente.

Senatorii şi deputaţii au acceptat şi consideră normală o regîndire a Legii salarizării pe întreaga ţară.

Sindicatele şi-au manifestat înţelegerea pentru o politică de austeritate, dar aceasta să afecteze în mod proporţional toate sectoarele bugetare. S-a dat ca exemplu faptul că un plutonier MAN sau MI are un salariu de două ori mai mare decît cel al unui profesor universitar.

O altă propunere a sindicatelor, acceptată de parlamentari, a fost ca toate beneficiile institutelor de învăţămînt superior să rămînă la dispoziţia acestora pentru dezvoltarea bazei materiale a facultăţilor, fără a se diminua bugetul alocat iniţial pentru universitatea respectivă.

S-a abordat de asemenea problema burselor studenţeşti, care actualmente sînt îngheţate de la 1 ianuarie 1993. Deputatul Anghel Stanciu a reamintit intervenţia sa în Parlament prin care a arătat că nici nu se poate pune problema îngheţării în continuare a burselor studenţeşti, mai ales în contextul scumpirilor de după 1 mai (de la 1 ianuarie, salariile bugetarilor au fost indexate cu 9,1%, mai puţin bursele studenţeşti).

Deşi această şedinţă a fost deschisă şi pentru organizaţiile studenţeşti, din păcate, acestea nu şi-au făcut simţită prezenţa decît printr-un singur reprezentant - student al Facultăţii de Chimie.

Cristian DUNAR

La R.A. Locuinţa este iminentă declanşarea unui conflict de muncă

Între Sindicatul Liber Autohton din cadrul RA Locuinţa şi administraţia acestei regii există în prezent premisele declanşării unui conflict de muncă determinat de o serie de aspecte legate de nerespectarea contractului colectiv de muncă în vigoare şi tergiversarea încheierii noului contract pentru anul 1993 şi de nerespectarea Legii 54/91 (Legea sindicatelor). Acest conflict este determinat şi de nemulţumirile salariaţilor vizavi de conducere, care nu i-a sancţionat pe cei care se fac vinovaţi de neregulile constatate de organele de control ale Ministerului de Finanţe. Un alt motiv de nemulţumire este şi modul pripit în care se desfăşoară în prezent reorganizarea regiei "Locuinţa", cu toate că serviciul Organizare a avut această sarcină de doi ani, timp în care n-a făcut nimic în acest sens.

Această situaţie a fost prezentată şi primarului Constantin Simirad, care, după o analiză temeinică, va face toate demersurile pentru dezamorsarea conflictului.

Eduard CALOTĂ

Noul sediu al cotidianului "MONITORUL" se află în str. Smîrdan nr. 5 (lîngă berăria Bucsinescu, la etajul trei al fostului cămin de nefamilişti).
Telefoane: 17.25.57 (secretariat) 14.32.44 (fax)

S.C. OMEGA-TURISM S.R.L.
B-dul Independenţei nr.1. Telefon: 117972
• SLOVACIA (Bratislava) - plecări în fiecare luni, ora 10, PREŢ 15.490 lei
• GRECIA (Salonic) plecare 24.04.1993, durata 5 zile, preţ informativ 125.000 lei, persoane peste 40 ani.
• TURCIA - 7; 14; 21; 28.04.1993
• POLONIA - 9; 23; 30.04.1993
UNGARIA - 12; 24.04.1993
• KIEV - 6 zile, transport autocar, cazare hotel, masă restaurant. Preţ 19.500 lei.

În această săptămînă, în premieră la Iaşi, cel mai bun film al anului

"NECRUTATORUL"

("Unforgiven")

O producţie a studiourilor "MALPASO" din cadrul companiei "Warner Bros", 1992.

Producător şi regizor: Clint Eastwood; Scenariul: David Weeb Peoples; Imaginea: Jack N. Green. Scenografia: Henry Bumstead; Muzica: Lennie Niehaus.

Cu: Clint Eastwood (William Munny); Gene Hackman (Little Bill Daggett), Morgan Freeman (Ned Logan), Richard Harris (English Bob), Jaimz Woolvett (The Schofield Kid), Saul Rubinek (W.W. Beauchamp), Frances Fisher (Strawberry Alice), Anna Thomson (Delilah Fitzgerald).

Film distins cu 4 premii OSCAR 1993 pentru: cel mai bun film al anului, cel mai bun regizor (Clint Eastwood), cel mai bun actor într-un rol secundar (Gene Hackman) şi cel mai bun montaj (Joel Cox).

Distribuitor: GUILD FILM ROMANIA - deţinător exclusiv al drepturilor cinema, video şi t.v. Orice altă prezentare a filmului, în afara reţelei centralei ROMANIAFILM, este ilegală.

Clint Eastwood (născut la 31 mai 1934), starul american al cărui chip a devenit o emblemă pentru tipul de pistolar singuratic interpretat într-o serie de westernuri de un succes fără precedent, este o personalitate artistică multidimensională, manifestîndu-se, cu real talent, nu numai ca actor, ci şi ca producător şi regizor de film. "Necruţătorul" este cea mai recentă şi cea mai elocventă demonstraţie, în acest sens, certificată şi de cîştigarea a 4 premii OSCAR 1993.

"Necruţătorul" este cel de-al 36-lea film în care Eastwood joacă un rol principal şi cea de-a 16-a peliculă pe al cărei generic numele său apare ca regizor. Ca gen, "Necruţătorul" este cel de-al 10-lea western al lui Clint Eastwood. Punctul de referinţă al lui Eastwood relativ la westernuri îşi are originea în televiziune, unde a jucat în seriale de mare întindere, ca "Rawhide". Filmările din Italia, sub bagheta inconfundabilă a lui Sergio Leone şi portretizarea cowboy-ului fără nume din vestita trilogie ("PER UN PUGNO DI DOLLARI", "PER QUALCHE DOLLARI IN PIU", "IL BUONO, IL BRUTTO, IL CATTIVO") au fost însă acelea care au avut cel mai mare impact şi care au creat "eroul" atît de apreciat de cinefilii din lumea întreagă. Eastwood îşi începuse cariera ca actor de film pe baza unui contract într-un pachet de pelicule minore pentru studioul "Universal Pictures". "Pentru un pumn de dolari" (1964) i-a schimbat destinul, dînd la iveală un star în plină afirmare şi deschizînd drumul unor realizări cinematografice de largă audienţă. În 1968, Eastwood are suficienţi bani pentru a-şi crea o companie particulară, pe care a botezat-o "MALPASO", lucru care i-a permis să producă, să regizeze şi să joace în propriile filme. Studioul "MALPASO" continuă, şi în prezent, să fie pentru Eastwood baza independentă de la care pornesc toate proiectele sale. Primul film a cărei regie a semnat-o a fost "PLAY MISTY FOR ME" ("Un cîntec la cerere"), un thriller turnat în 1971, în care a şi jucat alături de Jessica Walter şi Donna Mills. Acest film a fost definitoriu în stabilirea tiparului său unic de a lucra şi de o parte şi de cealaltă a camerei de luat vederi. A urmat "DIRTY HARRY" ("Inspectorul Harry"), regizat de Don Siegel, film care marchează începutul asocierii lui Eastwood cu "WARNER BROS" ca societate distribuitoare. Succese ca: "JOE KIDD", "HIGH PLAINS DRIFTER" ("Hoinarul preeriei"), "MAGNUM FORCE", "BRONCO BILLY", "THE EIGER SANCTION", "THE ENFORCER", "THE GAUNTLET" ("Provocarea"), "ESCAPE FROM ALCATRAZ", "THE DEAD POOL", "PINK CADILLAC", "FIREFOX" şi "SUDDEN IMPACT" l-au urcat tot mai sus în topul vedetelor şi l-au făcut şi mai dorit de public. Cu "THE ROOKIE", "WHITE HUNTER", "BLACK HEART" şi, îndeosebi, "BIRD" (1988), Clint Eastwood obţine şi admiraţia criticii de specialitate.

De-a lungul anilor, Eastwood a abordat o mare varietate de medii şi personaje, de la poliţişti sofisticaţi, soldaţi, piloţi, cîntăreţi de muzică "country", impresari, pînă la rolul unui arogant şi egoist regizor de film.

Cu "Necruţătorul", el revine la western, la genul şi universul în care se simte în largul său atît ca regizor, cît şi ca interpret principal. În "Necruţătorul", Eastwood îl joacă pe William Munny, fostul pistolar care iese din umbră pentru ultima oară, făcînd echipă cu vechiul său prieten Ned Logan şi cu un vînător de recompense care îşi zice "The Schofield Kid". Cei trei plănuiesc o crimă pentru a răzbuna desfigurarea unei prostituate şi pentru a cîştiga substanţialul premiu oferit de prietenele acesteia. William Munny este un om complex, taciturn, ale cărui impulsuri sînt temperate nu numai de trecutul său sinistru, ci şi de dragostea faţă de copiii şi soţia dispărută. În el se dă o luptă între ceea ce a fost şi ceea ce este, o luptă împotriva conştientizării faptului tot mai evident că poate deveni solvabil apelînd iarăşi la crime şi revitalizîndu-şi cele mai crude elemente ale personalităţii sale. Clint Eastwood s-a simţit atras de William Munny datorită complexităţii personajului. "Nu este un erou liniar", explică Eastwood, "Munny a trecut prin tot ce se poate trece, a supravieţuit, şi, acum, forţat de împrejurări, se întoarce de unde a plecat. Are copii şi, deci, responsabilităţi şi o datorie măsurată în dragoste pentru fosta lui soţie. Şi-a dat cuvîntul în faţa ei că nu va mai pune mîna pe armă, dar el atîta ştie să facă: asta se întîmplă să fie el, cel adevărat"

CLINT EASTWOOD în NECRUŢĂTORUL

Alături de Clint Eastwood, în distribuţie se remarcă Gene Hackman, care îl joacă pe Little Bill Daggett, fost pistolar, ajuns şerif, "apărător" al legii şi ordinei în Big Whiskey, unde-şi exercită funcţia bazîndu-se pe intimidare şi forţă fizică. Daggett e, totodată, un om de afaceri pragmatic, atent la preţurile impuse de el şi de ajutoarele sale în cadrul de care răspunde.

Faptul că "Necruţătorul" intră pe ecranele noastre la numai şapte zile după ce a fost încununat cu cele mai importante premii OSCAR şi a fost declarat cel mai bun film al anului este, trebuie să recunoaştem, un eveniment şi un semn că, în privinţa repertoriului cinematografic, sîntem, deja, în rînd cu lumea.

Cinematograful "Republica", 5-11.04.1993, orele: 9; 11,30; 14; 16,30; 19.

Alte premiere cinematografice

"PROSTITUATA"

("Whore")

Producţie a studiourilor "TRIMARK" S.U.A. 1991. După o povestire de David Hines. Scenariul: Ken Russell şi Deboran Dalton; Imaginea: Amir Mokri. Muzica: Michael Gibbs. Regia: Ken Russell. Cu: Theresa Russell, Benjamin Mouton, Antonio Fargas, Elizabeth Morehead, Michael Crabtree.

Pentru prima dată, pe marile noastre ecrane, un film purtînd semnătura prestigiosului Ken Russell, regizor şi scenarist de origine britanică, ale cărui creaţii, abordînd problema eroticului, şochează întotdeauna prin franchetea şi acuitatea viziunii cinematografice.

"Prostituata" este un studiu de caz foarte original şi inteligent transpus pe peliculă. Fără prejudecăţi, fără ipocrizie şi fără interdicţii (mai ales în limbaj), Liz, eroina filmului, îşi prezintă autobiografia, destăinuire care, dincolo de cunoscuta poveste cu frumoasa nevoită s-o apuce pe drumul pierzaniei şi al dezonoarei, se constituie, totuşi, într-o analiză serioasă a fenomenului tot mai răspîndit de negociere şi exploatare a sexului în scopuri mercantile.

În rolul principal, Theresa Russell, o actriţă plină de distincţie şi temperament, pe care am mai avut ocazia s-o admirăm în filmul poliţist "Văduva Neagră". La filmul "Prostituata" este interzis accesul spectatorilor sub 16 ani.

Cinematograful "Victoria", 5-11.04.1993, orele: 9; 11; 13; 15; 17; 19.

"URMĂRIŢI FĂRĂ VINĂ"

("Keeping Track")

Coproducţie a studiourilor din Canada şi S.U.A., 1986.

Regia: Robert Spry. Cu: Michael Sarrazin, Margot Kidder, John Boylan.

Un film poliţist în care avem plăcerea de a-l revedea, în rolul principal, pe actorul american Michael Sarrazin, care a fost cîndva partenerul cunoscutelor vedete: Jane Fonda ("Şi caii se împuşcă, nu-i aşa?") şi Barbra Streisand (în "De dragul lui Pete").

"Urmăriţi fără vină" - o aventură în care intră, pur şi simplu întîmplător, un comentator de televiziune şi o funcţionară de la o bancă din Montreal. Cei doi asistă la un atentat asupra unui individ căruia i se fură o geantă cu 5 milioane de dolari. Cu această sumă, agenţii ai KGB-ului intenţionau să cumpere tehnologia unui experiment de mutaţie genetică, afacere în care sînt interesate şi forţe reprezentînd CIA şi Ministerul Apărării Canadei.

Martorii execută, fără să-şi dea seama, un scenariu pus la cale de poliţie pentru a-l prinde pe adevăratul vinovat.

Cinematograful "Tineretului", 5-11.04.1993, orele: 9; 11; 13; 15; 17; 19.

Constantin PETRILĂ

Statele Unite nu pot ieși din criză fără Rusia

Viitorul mandat al președintelui Bill Clinton va depinde de reușita reformelor lui Boris Eltîn

Simbătă a început la Vancouver prima întîlnire la nivel înalt ruso-americană de la învestirea președintelui Bill Clinton la Casa Albă. Primele convorbiri dintre cei doi președinți s-au soldat cu un acord spectaculos. Bill Clinton i-a promis lui Boris Eltîn un ajutor de un miliard de dolari pentru continuarea procesului de reforme economice inițiat în Rusia.

Președintele Clinton crede că problema reformelor rusiei este strîns legată de problemele interne ale Statelor Unite și unii membri ai administrației sale merg pînă într-acolo încît leagă succesul reformelor din Rusia de șansele de realegere ale președintelui. Problema sună cam așa: dacă rușii nu continuă reformele, Statelor Unite le va fi mai dificil să reducă cheltuielile de apărare. "Dacă președintele nu reduce cheltuielile de apărare nu va dispune de bani pentru a reduce deficitul bugetar pînă la sfîrșitul mandatului său și dacă nu va reuși să reducă deficitul bugetar nu va mai fi reales". Argumentul pare puțin forțat, deoarece majoritatea americanilor sînt convinși că amenințarea la adresa securității lor din partea Rusiei este practic inexistentă. Pactul de la Varșovia este nul și îngropat.

Americanii au cheltuit milioane pe arme legate de războiul rece. Frica i-a făcut să se concentreze în această direcție, dar, cum află acum președintele Clinton, este mult mai greu să-i convingi pe americani să-l ajute pe un fost adversar atîta vreme cît aceștia sînt

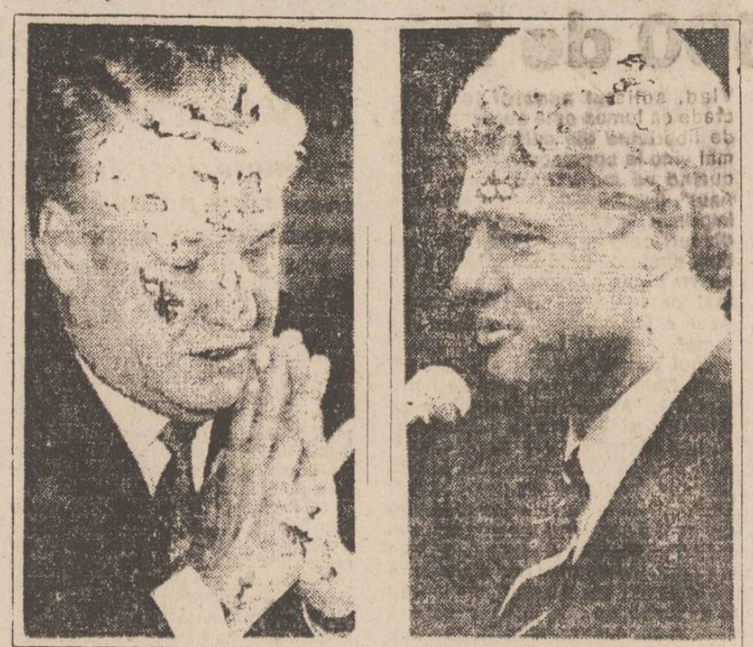

preocupați de efectele pe care le produce asupra lor recesiunea.

Potrivit directorului de relații al Casei Albe George Stephanopulos, Bill Clinton îl apreciază pe Eltîn ca pe un luptător care nu se lasă abătut ușor din drum. Aceasta este, evident o aluzie la situația din Rusia, unde Eltîn se află permanent sub presiunea celor pe care el îi califică comuniști.

Cu prilejul mesei oficiale în prezența premierului canadian Brian Mulroney, Eltîn și-a prezentat o parte din viziunea sa asupra evenimentelor din Rusia. El a prezentat și cîteva din ideile campaniei pe care o va purta în vederea referendumului de pe 25 aprilie, cu ajutorul căruia speră să-și întărească poziția în ciuda condițiilor ca el i-au fost impuse de adversarii săi din Congresul Deputaților Poporului. Cu toate acestea rezultatul luptei pentru putere pe la Moscova este deocamdată nesigur. Președintele american este convins că președintele Eltîn trebuie ajutat în continuare datorită hotărîrii cu care acesta va persevera pe calea reformelor politice și economice.

Toate acestea nu înseamnă că cei doi sînt în acord în toate chestiunile. Oficialitățile părții ruse au afirmat că țara lor este obligată să facă față unor condiții discriminatorii din partea occidentului pentru a intra pe piața mondială.

Eltîn a ridicat și problema amendamentului Jackson-Vonick, vechi de aproape 20 de ani, conform căruia Rusiei i se garanta acordarea clauzei națiunii celei mai favorizate doar cu condiția liberalizării reglementărilor privind emigrația. Astăzi aproape oricine dispune de banii necesari poate părăsi Rusia fără probleme, dar, potrivit lui Stephanopulos, încă mai există unele persoane cărora li se refuză ieșirea și a căror situație îngrijorează administrația americană.

Astăzi dimineață convorbirile dintre Bill Clinton și Boris Eltîn s-au încheiat printr-o discuție privind problemele de politică internațională și o conferință comună de presă. (**După BBC**)

Sîrbii bosniaci au respins planul de pace Vance-Owen, propus pentru Bosnia-Herțegovina

Parlamentul sîrb autoproclamat din Bosnia - Herțegovina a respins categoric planul de pace elaborat de mediatorii internaționali în conflictul din fosta Iugoslavie, care prevede împărțirea republicii în zece provincii semi-autonome conduse de un guvern central. Forul legislativ al sîrbilor bosniaci a apreciat că în actuala sa formă planul de pace Vance - Owen nu corespunde nici realităților etnice și nici distribuirii echitabile a patrimoniului economic. Din cei 80 de deputați, doar 69 au fost prezenți, iar 68 dintre ei au votat împotriva planului de pace Vance-Owen. Un deputat s-a abținut de la vot. Într-o declarație a autoproclamatului Parlament sîrb se cere continuarea procesului de pace prin convorbiri directe între părțile beligerante. Declarația ia în considerare și propune prelungirea încetării focului, pînă la semnarea unui tratat de pace. Liderul sîrbilor bosniaci, Radovan Karadzici, a declarat că acceptarea planului de pace ar pune în pericol însăși existența sîrbilor în Bosnia. Karadzici consideră că mediatorii de pace ar trebui să revină la principiul autodeterminării etnice sau măcar la acela al divizării Bosniei în trei părți. De remarcat că atît musulmanii cît și croații din Bosnia au semnat planul de pace. Purtătorul de cuvînt al președintelui Bosniei a declarat că respingerea planului de pace de către sîrbi arată cît de puțin do esc acestia realizarea păcii. Respingerea de către sîrbii bosniaci a planului internațional de pace, menit să pună capăt vărsărilor de sînge, are scopul să sporească presiunile împotriva sîrbilor ale Consiliului de Securitate ONU. Acesta pregătește textul unei Rezoluții pentru realizarea păcii în Bosnia-Herțegovina. Dacă și în acest caz sîrbii bosniaci vor respinge varianta păcii propusă de ONU se va impune un nou embargou asupra Serbiei, mult mai dur decît cel în vigoare. Sîrbii din Bosnia nu agreează planul de pace deoarece acesta îi obligă să retrocedeze o bună parte din teritoriul cucerit de la musulmani, dar susținătorii lor (Serbia și Rusia) nu-l mai susțin la fel ca și pînă acum. Amenințările Consiliului de Securitate au început să fie luate în serios de conducerea de la Belgrad. Rusia și-a dat deja acordul la planul de pace Vance-Owen, care propune împărțirea Bosniei pe baze etnice. În zece regiuni separate. Diplomații aflați în zonă apreciază că pacea în Bosnia - Herțegovina nu va putea fi instaurată înainte de 1995 sau 1996, asta numai dacă Organizația Națiunilor Unite se va implica în fiecare moment al reglementărilor interetnice (**după RFE/RL**)

Numărul solicitanților de azil politic în Germania s-a majorat substanțial

Numărul solicitanților de azil politic în Germania s-a majorat substanțial în cursul lunii martie. După cum a comunicat Ministerul federal de Interne, luna trecută au fost înregistrați 43.700 de azilanți, creșterea fiind cu 14 % în comparație cu luna februarie. Majoritatea azilanților provind din Europa de sud-est. În aceeași perioadă de timp, cererea de azil a fost acordată doar la 2,1 % din totalul solicitanților. Comparativ cu celelalte țări din Estul Europei, românii aflați în Germania în căutare de azil politic alcătuiesc cel mai numeros grup, 14 % din totalul solicitărilor.

Dintre români, grupul cel mai mare îl constituie cel al romilor, care au adus pagube deosebite statului german, acesta cerînd repatrierea lor urgentă, la sfîrșitul anului trecut. Pentru această acțiune guvernul de la Bonn a fost dispus să plătească transportul romilor pînă la granița română.

Țiganii sînt de fapt cei care au distrus imaginea României în Germania, pentru că acolo cuvîntul "român" este asociat cu cel de "țigan".

Azerii au suferit înfrîngeri grave în luptele din Nagorno-Karabach

• aceasta s-a datorat puternicei ofensive a Armeniei •

Ministerul Azer al Apărării a recunoscut că orașul Kelbajar din Azerbaidjan a fost ocupat de luptătorii armeni în urma unei ofensive de o săptămînă. Armenia neagă că forțele sale ar fi implicate în lupte. Un purtător de cuvînt al Ministerului Apărării din Armenia a precizat agenției Reuter că luptători din enclava Nagorno-Karabah au ocupat Kelbajarul. Cucerirea orașului Kelbajar a permis deschiderea unui culoar între Armenia și enclava Nagorno-Karabah din Azerbaidjan cu populație majoritar armeană.

Pentru a ajuta Azerbaidjanul

Turcia a interzis trecerea ajutoarelor către Armenia

Turcia a interzis trecerea pe teritoriul ei a ajutoarelor pentru Armenia. În declarația Ministerului de Externe de la Ankara se afirmă că interdicția va rămîne în vigoare atîta timp cît vor continua atacurile armene în Azerbaidjan. Ministrul turc de externe, Hikmet Ketin, a trimis un protest guvernului armean și a informat pe secretarul de stat american și pe ministrul de externe rus despre interzicerea trecerii ajutoarelor către Armenia pe teritoriul Turciei.

Consiliul de Securitate ONU a decis luarea de măsuri drastice pentru îmbunătățirea situației umanitare din Bosnia

Consiliul de Securitate ONU a cerut secretarului general Boutros Ghali să ia imediat măsuri pentru îmbunătățirea eforturilor de acordare a ajutoarelor umanitere în răsăritul Bosniei. În urma unei ședințe de urgență a Consiliului de Securitate a fost dată publicității o declarație în care se cere secretariatului general să dispună trimiterea de noi trupe în regiune, trupe care să folosească toate resursele aflate la dispoziția lor pentru ajutorarea populației asediate. Ședința de urgență a fost convocată după ce înaltul Comisar ONU pentru Refugiați, d-na Sadako Ogata, a declarat în Consiliul de Securitate că este necesară întreprinderea unei acțiuni mai ferme pentru a asigura supraviețuirea populației din Srebrenița.

Țările membre ale CEE sînt cele mai interesate în rezolvarea problemei refugiaților din Bosnia. Între acestea, un loc de frunte îl ocupă Franța, care este dispusă să participe la impunerea prin forță armată a zonei de interdicție aeriană, stabilită de Națiunile Unite deasupra Bosniei-Herțegovina. Ministerul francez al Apărării a anunțat că 14 avioane de tip MIRAGE, printre care patru de recunoaștere, sînt pregătite pentru a participa la operațiuni. Avioane de la bordul portavionului CLEMENCEAU, aflat în Marea Adriatică, sînt de asemenea puse în stare de alertă. Statele Unite au anunțat vineri participarea la operațiuni, iar din surse NATO s-a relatat că Marea Britanie și Olanda să ia parte la asigurarea, prin forță armată, a zonei de interdicție aeriană de deasupra Bosniei.

Eltîn, cazacii și "Mama Rusia"

• cazacii vor fi integrați în armata rusă •

În recentul set de trei decrete emis de Boris Eltîn se află și unul cu un caracter aparte. Este vorba despre decretul prin care se hotărăște integrarea unei unități de cazaci în armata rusă. Celelalte două decrete privesc organizarea unui referendum "prezidențial" (paralel cu cel organizat de parlamentul rus) și instalarea unor reprezentanți personali ai președintelui Eltîn în cadrul structurilor regionale ale Federației Ruse. Aceste două decrete au o strînsă legătură cu actuala situație din Rusia, înscriindu-se în mod evident în încercarea lui Boris Eltîn de a slăbi puterea conservatorilor din Sovietul Suprem. Pe cînd problema unei unități de cazaci pare cu totul minoră. Ce l-a făcut atunci pe Eltîn să-i acorde atîta importanță?

Problema cazacilor e numai în aparență o problemă minoră. Cazacii reprezintă pentru mulți nostalgici amintirea unor vremuri de glorie, cînd sotniile cazăcești treceau prin sabie totul, din Polonia pînă la Marea Neagră. Cazacii înseamnă libertatea de a bea cît vrei, libertatea de a purta o armă, de a folosi și de a fi apreciat pentru asta. Înseamnă libertatea de a fi azi într-un loc și mîine în altul, libertatea de a nu te supune decît legilor cazăcești, puse mai presus decît orice altă regulă venită din afară. Pentru mulți ruși, cazacii vin dintr-o istorie mitologică, iar dacă "tătucul țar" nu mai este prototipul indispensabil de altădată, "Mama Rusia", Rusia cea Mare, rămîne un simbol suprem, cvasi-religios, care vine imediat după Maica Precistă, în interiorul simbolic al sufletului rus. De acest lucru n-a putut face abstracție nici Stalin, atunci cînd armata lui Hitler era de doi pași de Moscova. Și le-a spus "frați și surori" celor care fuseseră "tovarăși și tovarășe".

Eltîn, fără a fi Stalin, e rus. Fiind și om politic, nu poate ignora un capitol atît de important ca "Mama Rusia", iar cazacii, acești condotieri ai votcii, fac și ei parte din acest capitol.

Lucian POSTU

AGENȚIA TURISM "MOLDAVIA"
Str. Ștefan cel Mare 4
telefon: 112289; 112006

organizează excursii în:
- POLONIA - 6; 10.04.1993
- TURCIA - 7; 10.04.1993
- UNGARIA - 21; 30.04.1993

Locuri de odihnă și tratament balnear la Sinaia, Poiana Brașov, Predeal, Herculane, Felix, Slănic Moldova etc.
Excursii interne de 2-3 zile pentru elevi, studenți și salariați.
Agenția oferă parteneri pentru afaceri și asigură bilete de avion, tren și autocar pentru deplasările agenților comerciali peste hotare.
La sediul acestei societăți se prelau anunturi de mică publicitate pentru monitorul

S.C. ALIMENTARA S.A. IAȘI

Vine în întîmpinarea gospodinelor cu un bogat sortiment de produse de patiserie:
- RULOURI
- FOIETAJ pentru cremșnit
- PATEURI cu măsline
- PATEURI cu brînză
- CHOIX
- SALEURI cu mac
- SALEURI cu brînză

Aceste produse le puteți găsi zilnic la raionul de pîine din Complexul Hala Centrală.

Noul sediu al cotidianului "MONITORUL"
se află în str. Smîrdan nr. 5
(lîngă berăria Bucșinescu, la etajul trei al fostului cămin de nefamiliști).
Telefoane: 17.25.57 (secretariat)
14.32.44 (fax)

BURSA ROMÂNĂ DE MĂRFURI
(Piața Presei Libere 1, tel. 6172231, fax. 3122167)

Oferte pentru ziua de 8 aprilie 1993, ora 11,00

PIAȚA II

V. Carcase bovine proaspete
V. Caşcaval "GOUDA" import Germania, în calupuri a 3 kg
V. Orez Egipt, bob lung, sparturi max 8%, ambalat în saci de 50 kg
V. Sodă caustică solidă tip C2, ambalată în putoaie metalice
V. Polietilenă de joasă densitate sort 035, granule, amb. în saci de 25 kg
V. Tablă neagră OL37-2k, dim. 1,75 x 1000 x 2000 mm
V. Tablă laminată la cald, dim. 1,75 x 1000 x 2000 mm, din OL37 1k 2k
V. Tablă laminată la cald, dim. 2,5 x 1000 x 2000 mm, din OL 37.1k.2k
V. Tablă laminată la cald, finisată la rece, dim. 1,75 x 1000 x 2000 mm, din OL37 1k.2k
V. Tablă laminată la cald, finisată la rece, dim. 2,5 x 1000 x 2000 mm, din OL37 1k.2k
V. Tablă laminată la cald, dim. 3,5 x 1000 x 2000 mm, din OL37 1k 2k
V. Tablă inox laminată la rece, 1,75 x 1000 x (1600 - 2000) mm, WI 4016
V. Tablă inox laminată la rece, dim. 2 x 1000 x (1600 - 2000) mm, WI 4016
V. Tablă inox laminată la rece, dim. 1,5 x 1000 x (1900 - 2000) mm, WI.4002

PIAȚA III

V. Miere de albine polifloră
V. Pate de ficat, cutii de 200 gr. ambalate în boxpaleți
V. Gulaș de vită, cutii de 300 gr. ambalate în boxpaleți
V. Gulaș de vită, cutii de 400 gr. ambalate în boxpaleți
V. Somon (Orientul Îndepărtat), în conserve metalice de 245 gr., 48 cutii/carton, garantat 18.11.1993
V. PECOROL P-414, depresant și ameliorator de filtrabilitate a motorinelor
C. Granule Seleniu tehnic, 99,992 %
V. Granule Seleniu tehnic, 99,992 %
V. PECOMET I-S, ulei neemulsionabil pentru prelucrarea prin așchiere a pieselor din fontă și oțel
V. Anvelope auto GOODYEAR 900 R20 PR 14 inclusiv cameră și flaps
V. Anvelope auto GOODYEAR 1000 R20 PR 16 inclusiv cameră și flaps
V. Anvelope auto GOODYEAR 1100 R20 PR 16 inclusiv cameră și flaps
V. Anvelope auto GOODYEAR 1200 R20 PR 18 inclusiv cameră și flaps
V. Pînză cînepă pentru tapițerie 4806/121, lățime 1,20
V. Saci de polipropilenă, 50/100 pp pentru îngrășăminte chimice, semințe
V. Saci cînepă 50/100 pentru zahăr
V. Saci cînepă, tip 50/100 z, pentru cereale
V. Saci de cînepă, tip 70/110, pentru morărit
V. Tablă laminată la cald, finisată la rece, dim. 2,75 x 1000 x 2000 mm, din OL37.1k 2k
V. Tablă laminată la cald, dim. 3,75 x 1000 x 2000 mm, din OL37.1k.2k
V. Tablă neagră OL 37, 6 x 2200 x 6000 mm
V. Tablă neagră OL 37 8 x 2400 x 6000 mm
V. Tablă zincată, 0,5 x 1000 x 2000 mm
V. Profile formate la rece: profil U dim. 100 x 60 x 4,5 mm, din OL37 1k.2k
V. Profile formate la rece, profil U dim. 100 x 50 x 5 mm, din OL 1k 2k
V. Profile formate la rece, corniер dim. 40 x 40 x 3 mm, din OL37 1k 2k
V. Profile formate la rece cornier dim. 60 x 60 x 5 mm, din OL37 1k 2k
V. Profile formate a rece, cornier dim. 40 x 50 x 3 mm, din OL 1k 2k
V. Tablă inox laminată la rece, dim. 1,25 x 1000 x 1750 mm, din WI 4016
V. Tablă inox laminată la rece, dim. 1,5 x 1000 x (1600 - 2000) mm, WI 4016
V. Tablă inox laminată la rece, dim. 1,5 x 1000 x 2000 mm, din WI 4006
V. Tablă inox laminată la rece, dim. 1,75 x 1000 x (1700 - 2000) mm, WI.4006
V. Container metalic pentru resturi menajere, capacitate 5 mc
V. Container metalic pentru resturi menajere, capacitate 7 mc
V. Container metalic pentru resturi menajere, capacitate 10 mc
V. Toron beton precomprimat, sort 7 x 3,10 mm
V. Bară duraluminiu RR59 - diam. 135
V. Bară aluminiu AlMg3M, diam. 140
V. Tablă HD AlMg3, grosime 3,5 mm
V. Capac pompă apă pentru Dacia
V. Moară pentru uruială și măiaș cu 3 site, capacitate 500 kg/h, 220 V
V. Aparat de taxat auto cu afișare electronică, contor electromecanic și cu firmă luminoasă
V. Poter cu 6 culori, format A0, pentru sistem CAD
V. Imprimantă grafică IGRAF-PC format A3, cu 9 pini
V. Grup electrogen 150 KV, GEB tensiune între faze 400 V, motor termic 190 CP, 1500 rot/min
V. Acumulatori auto HANKOOK, de tip uscat încărcat, 12V/110Ah, din Coreea de Sud
V. Acumulatori auto HANKOOK, de tip uscat încărcat, 12 V/150Ah, din Coreea de Sud
V. Acumulatori auto HANKOOK, de tip uscat încărcat, 12 V/180 Ah, din Coreea de Sud
V. Radiator electric cu 2 rezistențe infrarosu, 220 V, 1,2 KW
V. Videoterminal alfanumeric VT220, alb-negru, 14 inch

Legendă:
V-vînzare
C-cumpărare

Mărfuri în preofertare

Se oferă spre vînzare:

Mașini și aparate pneumatice (granulatoare diam. 600 - 1260, ciocane perforatoare P58, perforatoare rotative, ciocane abataj, mașini găurit MG60, MG320, mașini înșurubat; polizoare, ciocane dăltuit; ndemnatoare; motoare MP40);

- Set: dulap distribuitor tip DB 250 A și tip DB 250 B (0,4 KV, 250 KVA) pentru alimentare consumatori individuali și iluminat stradal;

- tablă aluminiu din aliaj 3105, starea HH, dim: 2 x 1100 x 2000 mm și 4 x 10000 x 20000 mm.

Minunata călătorie a lui Nils pe spatele gînsacului sau cum înțelege "Alimentara" să-i ajute pe privatizați!

Aveți timp să urmăriți seara, la desenele animate, minunata călătorie a lui Nils Holgersson pe spatele gînsacului, de celebra Selma Lagerlof? E cartea tuturor copiilor și o citez aici numai spre a sublinia similitudinea cu situația care ilustrează relațiile dintre niște naivi privatizați și unitățile foste și încă tutelare. Bietul gînsac alb, cu ștreangul de gît, zboară din greu ducînd în spate nu un spiriduș cu hîrciogul lui, ci tot tacîmul de scriptologi care-și fac de lucru mișcînd hîrtiile încoace și încolo spre a se afla în treabă. Se dau de ceasul morții bieții privatizați să se aprovizioneze de pe unde pot, să realizeze beneficii și cînd să zboare și ei spre Laponia ca în basme, și niți lanțul îi strînge de gît, amintindu-le că încă sînt în serviciu comandat. Pentru că, vedeți, dvs., afară îi vopsit gardul și înăuntru e leopardul, iar leopardul ăsta crescut la școală comunistă știe una și bună.

Pe de-o parte acolo sus se vorbește așa de frumos despre privatizare și înaintarea României spre piața liberă. Vin comisii după comisii, sînt primite la diferite nivele, ies unele pînă la Sinaia, la Peleș, li se c... m- să democrată și la plecare declară că așa ceva n-au mai văzut. Încă puțin și intrăm în Europa. Dar se întreabă careva dintre aceștia simpli, dar puzderia asta de lămuștină care umple ministerele de unde își scoate indexarea?

Există proverbul românesc că găina se hrănește de unde scurmă. Și unde pot scurma direcțiile și subdirecțiile mministerelor? Și apropo: se tot clamează că sîntem în regim de austeritate, oare cîte ministere mai are guvernul nostru, deoarece nu trece ziua să nu mai ia ființă un nou minister? De ce nu se dă publicității lista tuturor secretarilor și subsecretarilor de stat?

Cînd am dus campania împotriva imberbilor de la Direcția Sanitară județeană, care au comis atîtea abuzuri, dl. Prefect Dan Gâlea s-a scuzat că pentru dl. dr. Dănuț Costin s-a deplasat personal la București celebra doamnă H., care acum a zburat, care a intrat și i-a bătut cu pumnul în masă. D-sa fiind sensibil la asemenea gesturi tandre, a uitat că-i prefect și că prima întrebare era: cu ce scop își permitea respectiva directoare din Ministerul Sănătății, de dragul ochilor d-lui Dănuț ori din alte motive lesne de ghicit, să se comporte astfel? Și acum venim la îndatoririle Consiliului Județean și ale Prefecturii. Pe cine reprezintă domniile lor? Județul sau Capitala care trăiește din păsatul adunat de la județe? Se știe că prefecturile și primăriile de orașe varsă venituri guvernului și primesc sub formă de alocații bugetare o cîtime din cît depun. De aici lipsa de fonduri pentru satisfacerea nevoilor locale.

cafeaua de dimineață

Există însă canale colectoare prin care centrul suge sub diferite forme tot ce poate de la provincie. Vorbim mult despre privatizare, dar acționăm exact invers. Și aceasta la nivel de autorități centrale. Nu mai departe, s-a trecut la privatizarea cîtorva magazine alimentare. În loc să fie îndrumate cum să se descurce mai lesne, așa cum procedează pasărea cînd își învață puii să zboare, forul tutelar nu știe cum să procedeze spre a le ține...obediente și deci obligate să achite taxa. Or, taxa aceasta nu e un fleac de sute de mii, ci se urcă la milioane. Pentru ce? Pentru inventarul lăsat la fața locului, un fel de cui al lui Pepelea, centralele preluînd sume exorbitante. Cine fixează aceste plafoane? Consiliile de administrație. E firesc ca ele să fie fixate în raport de nevoile celor de sus, nu de posibilitățile celor care dau din aripi și zboară. Am stat de vorbă cîndva cu conducerea "Alimentara". Foarte amabili, oamenii miau explicat că nu pretind bani pentru ei, îi trimit la București. Așa sîntem noi, subordonați, trimitem la București, lăsăm pe noi doar izmenele. Deci, sus la Alimentara conștiințe curate.

Acum, cînd mașinile de scris de sus au scris negru pe alb majorarea tributului de vreo zece ori și încă retroactiv, cine a dictat bazaconia asta oficială? Paravanele. Ele se numesc consilii și articole de-regulament.

La ora actuală, cam 55% din rețeaua de magazine alimentare încearcă să învețe a zbura. Alimentara-mamă face tot ce poate ca să le țină în colțul gîștelor domestice. **Să se revină la ceea ce a fost, că nu era rău deloc.** Iar d-nii Amihăiesei și Dan Gâlea ori se lasă manipulați, ori fac o anumită politică perversă. De ce pretinde Alimentara tutelarea, cînd spațiul nu-i aparține, aprovizionări nu se fac, riscuri nu are, impozite și dobînzi nu plătește, etc, etc? Pentru vad, ca și cum acesta ar fi al ei, nu al Primăriei. Ea pretinde milioane pe lună și Primăria nu ia nici un leu. Se aude, d-le Simirad? Urcați încă o dată scările și întrebați-l pe amabilul director pentru ce pretinde cele cîteva zeci de milioane, cînd nici vîntul nu-l bate, nici nu-i plouă în casă? Va răspunde: pentru inventar. E un inventar făcător de ouă de aur. Se roagă bieții privatizați: scapă-ne, nene, de rafturi și fă borș cu ele! Alimentara nu-i fraieră să facă așa ceva. Cu un asemenea cui al lui Pepelea, îi poate aduce la disperare pe îndrăzneți, să vină să se roage: să fim iar o turmă și-un păstor!

La care domnii Ion Amihăiesei și Dan Gâlea își vor freca mîinile de mulțumire! Și la care dl. Constantin Simirad sigur va fluiera a pagubă privind spre gînsacul care duce în spate o întreagă garnitură de smecheri!

Știți ceva? Hai să începem a demonta cu răbdare și corectitudine mecanismul acesta care e bun pentru desene animate de adormit copiii.

Aurel LEON

monitorul

cotidian de informații

COMENTARII

Libertatea e și pentru proști!

Ceea ce m-a mirat cel mai mult din primele zile de după revolta din decembrie 1989, a fost: comportamentul a o mulțime de oameni. Poate pentru că, pînă atunci, stătusem cu toții ca într-un cazan cu aburi, striviți de un fel de capac politic și polițienesc, după "evenimente", ne-am cam "dat drumul". A dispărut orice fel de măsură. Pînă atunci, mai nimeni nu putea să arate cît e de bun, cît e de valoros și competent, pentru că lipseau condițiile exterioare normale de afirmare. Dar nici răul nu putea fi făcut deschis, nemăsurat, fără pudoare. Se făcea mult rău, e adevărat, însă prin bîrfe la autorități, prin delațiuni obscure, prin anumite insinuări făcute în fața reprezentanților puterii. Foarte rar cineva avea curajul să facă rău în mod deschis, chiar și autoritățile erau cuprinse de un soi de timiditate, preferau să opereze discret, dovedeau o neașteptată pudoare pentru un regim autoritar. După 1989, odată ce capacul a sărit, a intervenit libertatea de afirmare, de opțiune, de opinie. Fiecare poate arăta ce poate. Autoritățile pot chema minerii fără să le pese, tot ele se pot strădui să cheltuie o mulțime de bani pentru "imaginea României în lume". Ba chiar îl pot trimite pe colosul de la Bârca tocmai la Strassbourg să facă această imagine!

Oricum, e sigur un lucru - cel ce poate arăta cît e de bun, cel competent își poate dovedi competența, cel moral moralitatea, iar cel inteligent poate face proba inteligenței sale. Nu se mai poate plînge nimeni că nu are condiții să se afirme, să se pună în valoare, să-și apropie prestigiul pe care crede că-l merită. Însă libertatea se poate manifesta, acum, și în sens invers. Și e normal să fie așa - pentru că democrația e pentru toată lumea. Și pentru cei buni și pentru cei răi. Și pentru inteligenți și pentru cei săraci cu duhul. Azi, chiar și cel mai mare prost poate să se afirme, poate să arate că el e într-adevăr cel mai prost. Și nici măcar nu se sfiește! Ba chiar, aș putea spune, e destul de mare înghesuială pentru ocuparea primului loc pe podium! Prostul n-a citit în viața lui o carte de politologie, sociologie sau istorie, dar crede că e cel mai mare politician sau comentator politic. N-a pus umărul la crearea nici unui partid, dar crede că se poate pronunța asupra modului în care funcționează partidele. A meditat asupra rahaților din gări, însă își imaginează că asta îi dă competență și în ce privește rahatul din politică ș.a.m.d. Însă nu doar proștii au cîmp liber de afirmare, ci și canaliile. Acum, nu mai toarnă "în spatele ușilor închise" ci direct la gazetă. Cine își imaginează că V.C. Tudor e o excepție se înșeală amarnic - e plină presa "independentă" de astfel de cazuri.

Fenomenul e cum se poate mai normal - libertatea înseamnă libertate de a alege. Deci, și libertatea de a minți, de a face răul. Această libertate nu poate fi îngrădită, fără a îngrădi libertatea pură și simplă. Normal fiind, fenomenul nu mă îngrijorează. Mă îngrijorează în schimb creditul pe care îl au în opinia publică toți acești proști, toate aceste canalii și lichele. Nu prostul e de vină că e prost, așa l-a făcut Dumnezeu. Nu canalia e de vină că e canalie, așa a făcut-o societatea, familia sau o nefericită încrucișare de gene. Însă opinia publică, atunci cînd admite afirmarea masivă a prostiei, lichelismului și imoralității nu e doar vinovată, e chiar bolnavă. În loc să pună prostul sau ticălosul la locul ce li se cuvine, opinia publică dă dovadă de o maladivă slăbiciune, o slăbiciune ce-o va costa amarnic. Pentru că prostia, lașitatea, lichelismul, deși "boli" aparent individuale, au o colosală forță de maculare, de contaminare. Așa se și explică, probabil, proliferarea în progresie geometrică a unui tip uman produs de comunism. E vorba de **modelul de umanitate** obținut printr-o miraculoasă etilare a prostiei cu răutatea, și care proliferează acum umplînd pînă la refuz străzile, cafenelele, cenaclurile, institutele mai mult sau mai puțin culturale, universitățile, redacțiile ziarelor. Nimeni nu pare îngrijorat de această proliferare, n-am văzut pe nimeni să reacționeze acestui straniu hibrid ce reunește o prostie monumentală cu o răutate fără margini. Ambele, am impresia, altoite pe un uriaș substrat de neputință. E totuși, bine. În fond, și cei neputincioși trebuie să se bucure de libertate.

Liviu ANTONESEI

P.S. În **BURSA DE EST** de săptămîna trecută, pentru a nu știu cîta oară din decembrie 1989 încoace, Dl. Nichita Danilov îmi face onoarea să se ocupe de modesta mea persoană. Îi mulțumesc, dar zău că nu era cazul. Cît privește ajutorul "din umbră" pe care mi-l promite, doresc să-l asigur că mă dispensez cu bucurie. Îmi ajunge cît m-a ajutat pînă acum! Vorba proverbului: "Apără-mă, Doamne, de prieteni, că de dușmani mă apăr și singur". Oricum, deși sînt un om mai degrabă pesimist, încă mai sper că legătura dintre acest **post-scriptum** și articolul ce-l precede e pur întîmplătoare! Deși specialitatea mea nu e speranța, eu mă încăpățînez să mai sper.

ULTIMUL VAGON POȘTAL

Nu vă este milă, fetelor, de inima foștilor dumneavoastră directori?

Bună, foarte bună măsura conducerii județului nostru de a stabili gama sortimentală a produselor alimentare din magazine. Într-adevăr, în ultimul timp prea le luaseră locul electronicele, chimicalele, articolele de încălțăminte ori de îmbrăcăminte aduse de dincolo pentru a salva desfacerea de la noi. Numai că decizia respectivă, publicată în anunț gazetăresc în ziua de 31 martie a.c. ("Monitorul") să nu fie cumva un fel de păcăleală de 1 aprilie. Zic asta pentru că în actuala penurie a produselor alimentare, de unde atîtea sortimente, de altfel destul de chibzuit nominalizate?

Cam tot în perioada cînd se pritocea decizia aceasta cu gama sortimentală, de bun augur mi s-a părut și măsura convocării organismelor de decizie și coerciție, chemată să-și întocmească programe proprii de prosperitate a pieței comerciale, de urmărire și înfăptuire corectă și civilizată a actului comercial.

Deci, atît pentru comercianți cît și pentru cumpărători este foarte bine că avem decizia diversificării și programele de acțiune.

În calitate de cumpărător am intrat cu sacoșa în mînă după 1 aprilie, în Hala Centrală. M-am oprit în zona destinată produselor alimentare, a legumelor și fructelor - prin excelență.

Întîmplarea a făcut ca cel puțin 10 ani, din ultimii de serviciu, înaintea pensionării prezidențiale, să lucrez în comerțul cu legume și fructe. Îmi amintesc cu plăcere despre competența profesională, profunzimea deciziilor și stăruința în muncă a directorilor din acea perioadă. Unul mai în vîrstă, dl. Claudiu Ghebea, altul, ulterior, mai tînăr - dl. Mihai Horhogea - care reușiseră să facă, împreună cu colectivul din Hala Centrală, un magazin de referință. Și erau vremuri grele, raportările erau trufmoase, iar produsele se găseau greu cu costuri deosebite, chiar la vremea aceea. Cu toate acestea, magazinul de legume și fructe din piața centrală a orașului era permanent o expoziție.

Dincolo de gama sortimentală a produselor se acorda atenție expunerii lor pe orizontală și verticală, cum ar spune dl. Constantin Dascălu, și pe atunci director general al Direcției Agricole și Alimentației, afișării prețurilor, împrospătării permanente și protejării exponatelor, asigurării vecinătății corespunzătoare a produselor, îndepărtării și eliminării prafului și a impurităților de pe sticlele și borcanele din rafturi, aprovizionarea operativă a locurilor de desfacere și eliminarea deșeurilor, ținuta vestimentară a personalului muncitor și administrativ, zîmbetul și cochetăria negustorească etc.

Începerea programului de lucru, în fiecare dimineață, era pentru toată lumea un adevărat ceremonial, în urma căruia se culegeau fie felicitări, fie reproșuri - spre bucuria ori tristețea directorilor noștri și a personalului.

Ce mai există din toate acestea la magazinul de la Hala Centrală? Parcă nici n-a trecut revoluția, ci involuția!

Gama sortimentală deficitară, iar expunerea și actul comercial într-o totală suferință. Mărfurile, atîtea cîte sînt, aruncate la întîmplare. Fundalul rafturilor desfăcute, jupuite, zgîriate, urîte, nici urmă de acoperire a inesteticului. Etichetele de preț ori de prezentare a mărfurilor sînt greu de întîlnit. Ținuta vestimentară a personalului e rudimentară. Nici zîmbetul sau actul de ofertă a mărfurilor nu se mai face negustorește...

Apatia aceasta a actului comercial, în centrul Iașului, în cel mai mare magazin al orașului, în fond în prezența și cu participarea aproape a acelorași oameni care ne înălțau inima prin rezultatele muncii lor, nu-mi este explicabilă. Mai ales că raioanele de cofetărie, de pîine, de preparate ori de carne, aparținînd altor agenți economici, în spațiile de vis-a-vis ori de alături, sînt destul de cochete.

Dar unde este cochetăria fetelor noastre, care stîrneau invidie altădată? Am înțeles că la 10.000 - 15.000 lei salariu brut lunar nu le mai dă mîna să treacă, nici săptămînal, pragul coafezei, al spălătoriei chimice. Profesia însă obligă! Cînd personalul de la magazinele privatizaților își schimbă și etalează zi de zi toaletele, cînd tot mai mulți turiști - mulți dintre ei adevărați comercianți - ne vizitează, să nu se fi înțeles încă imperativul de a fi mereu în pas cu vremea? Să nu fi înțeles chiar nimic dl. Ungureanu și d-na Lidia Savin, director comercial și respectiv contabil-șef la VITALEF, cărora le aparține magazinul, din excursiile făcute asiduu în China, Turcia - și poate în alte țări - că totul trebuie să aibă un rezultat economic și estetic benefic?!

Iar cînd îmi amintesc de sîrguința directorilor mari, ale căror fapte le-am invocat numai, de zîmbetul pe care-l afișau cele două șefe de magazin de la Hala Centrală cînd le ieșea în întîmpinare ori îi însoțeau pe la raioanele din magazin, parcă îmi stăruie o întrebare: dacă zîmbetul v-a fost sincer și nu de circumstanță, nu vă este milă, fetelor, de inima foștilor dumneavoastră directori?

Că mînați de interese de cumpărător s-ar putea să treacă și ei pragul magazinului unde continuați să lucrați. Ar fi o mare deziluzie și pentru ei. Și e păcat! Au fost oameni tare harnici - nu excursioniști! Mărturie a neharniciei sînt astăzi mai toate magazinele VITALEF!

Ion N. OPREA

P.S. Plasarea la intrare, în mijlocul magazinului, a unei cabane improvizate - loc de adăpostire a mizeriei, de servire a cafelelor ori de pierdut vremea, în intimitate, chiar nu deranjează pe nimeni - inclusiv municipalitatea?

Care sînt normele de stabilire a gradelor de invaliditate?

Subsemnata Sandu Maria, din Iași, strada Hatman Șendrea nr.5, Bl.G2B, Sc.III, Et.II, Ap.8 Iași, salariata la Moldoconstruct Filiala 1 Iași, 36 de ani, prin prezenta doresc să vă comunic un eveniment neplăcut din viața mea.

Și doresc cu atît mai mult acest lucru, deoarece acest "eveniment" nu este numai un necaz al meu, ci al mai multor persoane din urbea noastră. Din nefericire, la o vîrstă fragedă din copilărie m-am îmbolnăvit de poliomielită membru inferior drept cu coapsă și mușchi atrofiați, deplasare de bazin spre dreapta. De atunci, din anii copilăriei, am beneficiat de o oarecare protecție socială, cum ar fi: internări succesive în Sanatoriile de la Techirghiol, Vatra Dornei, Mangalia, Eforie Sud, Herculane, "1 MAI" Oradea, intervenții chirurgicale la ambele membre în Sanatoriul de la Eforie Sud, cu internare de peste 2(doi) ani.

Apoi școlarizarea - în Școala generală la Cămin Școală nr.8 Craiova și Liceul Economic Special de la Cîmpulung Muscel - Argeș. Deci am fost, sînt și voi rămîne o persoană handicapată. Dar totuși se pare că nu prea mai vor să fiu așa d-na d. Macrimici Cecilia - șef comisie expertiză; d-na dr. Calin Mariana - medic specialist neurolog; d-na dr. Verales Marlena - medic primar, deoarece cu cererea nr. 2987/27.I.1993 m-am prezentat a "Comisia de expertiză" din cadrul Policlinicii nr.1 Iași, camera 102, în urma cărei prezentări mi s-a eliberat Certificatul medical de constatare a capacității de muncă nr.531/25.II.1993, unde nu mi se recunoaște calitatea de persoană handicapată, deoarece:" Nu se încadrează în normele Ministerului Muncii și Ministerului Sănătății".

Dar aș întreba prin intermediul dvoastră care norme? deoarece Legea 53 și 57/1993 prevăd o protecție socială a persoanelor handicapate, dar nu au fost elaborate nici un fel de norme de stabilire în grade de invaliditate.

De asemenea, Nota 12900/1992 se referă exclusiv la modul în care oficiile de pensii stabilesc dreptul de pensie al persoanelor handicapate.

Dar eu nu am cerut pensionare. De asemenea, Comisia putea să se prevaleze de Legea 32/art.6. Legea privind impozitul, unde este specificat clar: "persoanele cu handicap sînt scutite de impozit".

În altă ordine de idei, în anii 1991 și 1992 am beneficiat de acest certificat. Oare atunci eram persoană handicapată și acum nu mai sînt? Imposibil și incredibil. Pentru lămuriri vă rog să mai luați legătura cu d-l Panaitite Mihai - președintele Asociației Handicapaților Fizic Iași. Telefon 146270 (la serviciu) sau 129931 (acasă).

De asemeni, printr-un apel al ziarului dvs. cred că veți mai avea sesizări în acest sens pentru a putea desfășura o anchetă pe această temă. Bineînțeles, în limita spațiului de care dispuneți.

Maria SANDU

PULS PULS PULS PULS

Estul Sălbatic nu poate intra în Europa

Schimbările serioase la care asistăm în ultimii trei ani au provocat, cum era de așteptat, o stare de confuzie generală. S-au dat peste cap agricultura, prin tolerarea desființării CAP-urilor, industria, prin dispariția celor care dădeau indicații de la centralele ministerelor, cultura se află într-o criză profundă, prin dispariția subvențiilor pentru teatre, filarmonici și alte instituții de profil. Pe fondul acestei crize generale a societății, asistăm și la sporirea criminalității și a altor acte antisociale, unele inimaginabile acum cîțiva ani: crime bestiale, violuri împotriva unor bătrîne de 80 de ani, crime săvîrșite de minori de 14 ani, acostări de persoane, tîlhării și tot tacîmul. Toată lumea credea că după un an-doi de la schimbarea regimului comunist toate aceste nefericite evenimente nu vor mai avea amploarea din anii 1990 și 1992. Iată că sîntem în anul 1993 și nimic nu vine în sprijinul ideii că vom putea merge fără frică pe stradă la miezul nopții, nici că nu riscăm să vină vreun parpanghel de 12 ani să ne însface căciula din cap, nici că sînt mai puține crime, violuri și tîlhării la drumul mare. Desființarea pedepsei cu moartea, motivată în timpul evenimentelor din decembrie 1989 prin aceea că astfel ne aliniem la standardul țărilor civilizate, nu mai are greutate acum, cînd țara noastră, prin poziția geografică pe care o are, va deveni, în scurtă vreme, o zonă de tranzit dintre Asia și Europa pentru traficanții de narcotice, de arme și de carne vie. Toate acestea vor atrage, din păcate, tot caruselul de rigoare: atacuri armate în ziua mare, răfuieli între bande rivale, răpiri, amenințări și așa mai departe.

Știm cu toții că desființarea pedepsei cu moartea, prin decretul semnat de dl. Ion Iliescu, s-a făcut pentru a le garanta "teroriștilor" viața, pentru a-i convinge să înceteze lupta și să se predea cu arme și bagaje. Din păcate, în prezent, desființarea pedepsei cu moartea are efecte nocive asupra peisajului infracțional din țară. Acum borfașul știe că orice ar face, orice crimă, cît de bestială, nu riscă decît o pedeapsă maximă de 20 de ani închisoare. Nemaifiind pedeapsa cu moartea, criminalii se apucă de treabă fără frică, știind că nu mai este legea care "le lua gîtul" și lor. România nu este, la această oră, în postura de a renunța la pedeapsa cu moartea. Reintroducerea ei se impune mai ales acum, cel puțin în cazul unor delicte grave, cum ar fi traficul cu narcotice, crima cu bestialitate, răpirea de persoane, atacurile teroriste și multe altele. Indiferent ce ar spune clănțăii care tot dau cu intratul nostru în Europa, noi trebuie să ne gîndim mai întîi la climatul în care cresc și vor trăi copiii noștri, trebuie să ne gîndim la liniștea căminelor noastre. Nici în SUA nu s-a renunțat la pedeapsa cu moartea și, vorba aceea, cînd e vorba de democrație toată lumea ne trimite la democrația americană. Ceea ce era de demonstrat: se poate construi democrația și cu un Cod Penal sever și intransigent. Cînd vom atinge nivelul de civilizație și de cultură corespunzător, atunci, bineînțeles, se poate amenda corespunzător și Codul Penal. Pînă atunci, să le dăm băieților după faptă și răsplată, așa cum ne învață și în Biblie.

Cornel CRISTOIU

BIROUL DE TURISM PENTRU TINERET IAȘI

♦ vă oferă următoarele programe turistice:

TURCIA - ISTANBUL - 5 zile, preț 35.000 lei
TURCIA - ISTANBUL - ALANYA (Coasta Mării Mediterane) - 14 zile, preț 160.000 lei
UNGARIA - BUDAPESTA - 5 zile, preț 42.000 lei
UNGARIA - CEHIA - 8 zile, preț 78.000 lei
UNGARIA - CEHIA - 7 zile, preț 72.000 lei
GRECIA - ATENA - SALONIC - 9 zile, preț 212.000 lei
ITALIA - PADOVA - VENEȚIA - 9 zile, preț 350.000 lei

transport autocar lux, servicii masă și cazare

Înscrieri și relații suplimentare la sediul Biroului de Turism pentru Tineret Iași (Complex "Orizont"), telefon: 113665; 142017

♦ vă invită să cumpărați la prețuri foarte avantajoase, en gros și en detail, produse de încălțăminte, îmbrăcăminte, cosmetice.

Nou

Produsele sînt expuse la magazinul recent deschis la sediul Agenției BTT (situată în incinta Hotelului Orizont). Relații suplimentare la tel. 142017 și 113665.

Noul sediu al cotidianului "MONITORUL" se află în str. Smîrdan nr. 5 (lîngă berăria Bucșinescu, la etajul trei al fostului cămin de nefamiliști).

Telefoane: 17.25.57 (secretariat) 14.32.44 (fax)

Tarkovski la Chișinău

La început s-a răspîndit zvonul că la Chișinău se așteaptă să apară un fenomen extraordinar - filmul "Oglinda", de Tarkovski. Și, în sfîrșit, a venit... Și astăzi îmi amintesc agitația care se iscase în oraș și cozile la casele de bilete. Senzația pe care am avut-o la prima vizionare a fost că asist la nașterea unui miracol: filmul era asemeni unui astru ce căzuse din univers și imaginile ce se perindau pe ecran emanau o lumină imensă, care, desigur, la început îți lua vederea. Astfel, după vizionare am ieșit fascinat, neînțelegînd aproape nimic. Nici după celelalte nenumărate vizionări nu înțelesesem mare lucru, pur și simplu ochii s-au deprins cu fluxul de lumină pe care îl produceau imaginile superbe, marcate de o plasticitate deosebită și de multă istorie: de la Leonardo Da Vinci pînă la Revoluția Culturală din China. După fiecare vizionare neînțelegînd nimic, totul era clar. Starea produsă de film era asemenea celei create de dragoste sau muzică, cînd ai sentimente și emoții, dar e imposibil să le explici. După următoarea vizionare filmul nu-și epuiza energia, dar nici spiritul, nu-și consuma dorința de a-l revedea, dimpotrivă, necesitatea revederii devenea mai acută. Această alternanță fără de sfîrșit exista grație Idealului și Adevărului profund pe care le exprima filmul. Toate aceste calități se adresau în primul rînd eticului și apoi esteticului. Or, aceasta este important! Astfel, după vizionare, pentru prima dată mi-am revăzut unele calități morale, am descoperit în sine stări spirituale inedite, deși am început să cred mai mult în Dumnezeu. Viața mea se împarte în două: o parte de timp trăit pînă la vizionarea "Oglinzii" și o parte după, care a început, cred, să difere. Pînă atunci filmele pe care le văzusem cu acțiuni simple și personaje ușor de recunoscut, se epuizau după o singură vizionare. Inepuizabilitatea "Oglinzii" e una din calitățile primordiale care situează filmul pe raftul operelor de geniu. Opera care se consumă după primul contact e bună de dat la coșul cu gunoi. Cozile la casele de bilete, de pe atunci, la Chișinău au dispărut repede. La fiecare vizionare, după o jumătate de oră lumea, decepționată, părăsea în proporții mari sala. Tarkovski n-a fost suficient înțeles în timpul vieții. Nici acum nu este înțeles și cred că niciodată nu va fi înțeles de toată lumea. Însă, nici nu e necesar... Această neînțelegere nu-i produsă de creația cineastului, ci de lipsa unei suficiente credințe. Neînțelegerea uneori, din păcate, i-a adus și deservicii. Îmi amintesc că în Anglia eroul filmului "Călăuza" a fost confundat cu Soljenițîn, iar pe timpuri Passolini în Italia chiar și-a permis să-i remonteze filmul "Oglinda", împingîndu-l spre un exces de misticism, desuet. Și într-un caz și în altul cineastul a protestat.

Puțini știu că, după Pușkin, exilat de Țar la Chișinău, a doua personalitate importantă din Rusia care a poposit în capitala Basarabiei a fost Tarkovski. Se știe, în cei 20 de ani, regizorul a reușit să filmeze doar 5 filme, deci vreo 15 ani a fost șomer și, după cum s-a exprimat într-un interviu, în emigrație erau zile cînd nu avea măcar 5 copeici, să-și procure un tichet pentru troleibuz. Astfel, împins de necesități de supraviețuire, pe la începutul anilor '70 s-a autoexilat la Chișinău pentru cîteva săptămîni, pentru a duce la capăt un film început de un cumnat de al său, care cheltuind aproape toți banii nu putea termina filmul. Acest film se numește " Serghei Lazo". E vorba de un basarabean care a luptat în primul război mondial la Vladivostoc, cu japonezii, pentru consolidarea statului sovietic. Ulterior, acesta a devenit erou național, iar filmul la care a pus umărul și Tarkovski a devenit clasic în cinematografia sovietică moldovenească. Avînd din punct de vedere profesionist și unele calități, Tarkovski a evoluat în acest film și ca actor, într-un episod, de altfel unicat, în cariera sa de cineast. A interpretat rolul unui ofițer japonez care-l aruncă pe Lazo, capturat în focul din cuptorul unei locomotive.

Apropo de foc, acesta e unul din elementele frecvente din filmele sale. În penultimul film, un profet-nebun își dă foc în centrul Romei în numele Idealului, iar în ultimul film eroul central, damnat de destin în numele aceluiași ideal, dă foc propriei case. Focul în același timp distruge și purifică. E asemenea societății în care a trăit regizorul și care pe de o parte i-a măcinat viața, iar pe de altă parte l-a determinat să se sacrifice absolut. Asemenea apei, un alt element permanent al viziunilor sale, care se asociază cu timpul și curge ștergînd din cale efemerul, balastul, purificînd valorile ce rămîn.

Mai tîrziu, împins de dorința ascunsă de a-i deveni ucenic, am plecat la Moscova să-i arăt prima încercare în domeniul cinematografiei. O cunoștință ce-l cunoștea personal m-a avertizat că-i bolnav, dar am insistat, totuși, să-i telefonăm. De partea cealaltă a firului o voce tandră și tulburătoare și-a cerut scuze că nu poate să vină să vadă filmul. Da, Tarkovski era răpus de-o boală cronică, suferea subit de suflet, de Dumnezeu, de rRusia. Deși el n-a dispus de timp pentru a-și lăsa niște ucenici veritabili, totuși în cinematografia rusă (și nu numai) există o școală de film tarkovskiană. Printre descendenți merită să-i menționăm pe Kaidanovski, Sokurov..., în cinematografia basarabeană pe frații Prodan (aș îndrăzni să includ în această listă și pe subsemnatul).

Ieri, 4 aprilie, duminică, de Sf. Maria Egipteanca, genul martir Tarkovski, care a oferit celei de a șaptea arte semnificații adînci nebănuite, ar fi împlinit 61 de ani.

Igor ISAC

Luni 5 aprilie 1993, nr 78 (535)

Financiarul

pagină săptămînală de informaţie şi analiză economică

MANIFESTĂRI EXPOZIŢIONALE

Camera de Comerţ şi Industrie OSAKA-JAPONIA organizează anual o manifestare internaţională orientată către facilitarea contractelor de afaceri directe cu parteneri din Japonia.

În anul 1993, ediţia G-BOC (Convenţia Oportunităţii Globale de Afaceri) se desfăşoară în perioada 12-15 octombrie programul cuprinzînd: negocieri bilaterale, **standuri** pentru promovare şi negocieri, precum şi manifestări cu caracter specializat: Forumul Industrial, Sesiunea plenară, Seminarul cu privire la firmele mici şi mijlocii.

Agenţii interesaţi sînt invitaţi la Camera de Comerţ şi Industrie Iaşi, Bd. Copou nr.4, tel.117757.

În perioada 20-23 aprilie 1993, se desfăşoară la Bucureşti expoziţia de specialitate **FRIGOTEHNICA-CLIMATIZAREA**, la care se expun camere, lăzi şi vitrine frigorifice, congelatoare, dozatoare; echipamente frigorifice pentru baruri şi restaurante, celule şi grupuri frigorifice, elemente de automatizare şi accesorii pentru instalaţii frigorifice de uz casnic şi industrial, aparatură de condiţionare a aerului, radiatoare. Participă 20 de firme din Germania, Franţa, Italia, Grecia, Israel, Polonia, Bulgaria.

În perioada 13-16 aprilie 1993 se deschide în Bucureşti "Expoziţia de încălţăminte şi marochinărie", cu participare internă şi internaţională.

Firmele interesate să participe la aceste manifestări sînt rugate să ia legătura cu Camera de Comerţ şi Industrie Iaşi, Bd. Copou nr.4, tel. 117757, int.18, în vederea confirmării participării.

MANAGEMENTUL COMUNICAŢIILOR (IV)

Tipuri de reţele de comunicaţie

Cînd obiectivele ce urmează să fie realizate de o organizaţie impun implicarea unui număr de angajaţi, managerii au nevoie de o reţea de comunicaţie adecvată mesajelor şi tipurilor de informaţii folosite (voce, text, imagine). Obiectivele managementului comunicaţiilor unei firme nu se referă doar la transmiterea de mesaje sub formă de instrucţiuni de sus în jos (**comunicaţii descendente**) şi informarea managerilor, de pe diferite trepte ierarhice, asupra rezultatelor obţinute de jos în sus (**comunicaţii ascendente**), ci şi asigurarea legăturilor între persoanele aflate la acelaşi nivel ierarhic (**comunicaţii orizontale**). Acestea din urmă au menirea de a contribui la înţelegerea obiectivelor comune şi individuale. Buna funcţionare a comunicaţiilor descendente, ascendente şi orizontale promovează relaţii interpersonale ce conduc la succesul firmei. Nu trebuie să uităm că de fapt o reţea de comunicaţii este o resursă tot atît de valoroasă ca şi banii din bancă. Reţeaua la care ne referim reprezintă oameni, oameni pe care îi cunoaştem şi oameni cu care avem cunoştinţe comune. Odată cu construirea unei reţele de relaţii interpersonale se obţin cel puţin trei rezultate importante. În primul rînd, o reţea oferă informaţii şi cunoştinţe. Cu cît cunoaştem mai multă lume, cu atît avem mai multe surse de informare. În al doilea rînd, o reţea ne dă încredere în forţele proprii întrucît ne-am extins resursele; în al treilea rînd, o reţea ne dă posibilitatea de a constitui un grup de lucru care împărtăşeşte un scop comun. Lucrul în reţea înseamnă să dăm, dar şi să primim.

Cercetările au evidenţiat impactul diferitelor tipuri de reţea de comunicaţii asupra realizărilor obiectivelor. Reţelele pot fi **centralizate** şi **descentralizate**. Din grupa reţelelor centralizate fac parte reţelele în "**Y**", în "**X**" şi în "**lanţ**", iar în grupa celor necentralizate intră reţelele "**inel**" (circle) şi "**stea**" (all-channel).

În reţelele centralizate cea mai mare parte a mesajelor circulă printr-o persoană pivot (nod). Reţeaua "X" este cea mai centralizată, deoarece toate mesajele trebuie să treacă pe la persoana situată în centrul acesteia. În cazul reţelei tip "lanţ" salariaţii pot comunica cu mai mult de un membru al reţelei, dar persoana centrală a lanţului rămîne un "controlor" al mesajelor. În reţeaua de tip "Y" membrii situaţi pe furca lui Y devin de obicei persoane centrale. În cazul reţelei "inel", fiecare membru poate comunica individual cu persoana de partea cealaltă. Reţeaua "stea" (radială) este cea mai descentralizată, în sensul că fiecare membru poate comunica după principiul "oricare la oricare". Cercetările întreprinse asupra acestor tipuri de reţele au evidenţiat, pentru obiectivele mai simple reţelele centralizate sînt mai potrivite şi mai rapide, deoarece persoana aflată în nodul reţelei tinde să devină "coordonator", ceea ce favorizează îndeplinirea sarcinilor de rutină. În contrast, în cazul obiectivelor complexe reţelele descentralizate se dovedesc deseori mai potrivite şi mai rapide, reţeaua tip "stea" dînd cele mai bune rezultate. Un alt studiu a relevat că moralul şi motivaţia grupurilor sînt mai ridicate în cazul reţelelor descentralizate. Aceste concluzii creează dileme managerilor. Reţelele centralizate par a fi mai eficiente în cazul obţinerii performanţelor dorite în cadrul unor sarcini simple, mai ales cînd timpul este factorul esenţial. Dar moralul şi motivaţia grupului au de suferit. Pentru sarcinile mai complexe, reţelele descentralizate duc simultan la obţinerea unor performanţe ridicate, dar şi la un moral foarte bun în grupul de lucru.

Comunicaţia descendentă

Comunicaţia descendentă este o comunicaţie pe verticală, de la un nivel ierarhic superior la mai multe nivele inferioare din cadrul organizaţiei. Acest tip de comunicaţie poate lua diverse forme: şedinţe, memorii, rapoarte, discuţii faţă în faţă ş.a.m.d. Cea mai mare parte a comunicaţiilor descendente implică informaţii legate de: instrucţiuni de lucru, explicaţii privind legătura dintre o sarcină şi celelalte obiective ale organizaţiei, feedback-ul privind performanţele individuale realizate în îndeplinirea unui anumit obiectiv etc. Comunicarea descendentă la trecerea prin mai multe nivele ierarhice este supusă la un considerabil proces de distorsionare a mesajului original. 100 % la managerul de vîrf, 40 % la managerul din prima linie (şef de secţie); 30 % la nivel de maistru, 20 % la executanţi (muncitori). Cauzele principale: transmiterea defectuoasă a mesajelor, îndemînări slabe pentru comunicare; dificultatea decodificării mesajului; tendinţa managerilor de a folosi numai un singur mod de comunicare etc. Metode de a îmbunătăţi comunicaţia descendentă: utilizarea unor canale multiple (ziarul firmei, manualul firmei, afişe, televiziune cu circuit închis etc.), repetarea mesajului; încurajarea procesului de feedback sub forma comunicaţiei ascendente; instalarea de "telefoane vorbitoare" prin care salariaţii pot primi mesaje înregistrate cu ce se petrece în organizaţie ş.a.

Comunicaţia ascendentă

Comunicaţia ascendentă este o comunicaţie pe verticală, de la un nivel ierarhic inferior la unul superior. Acest tip de comunicaţie se realizează prin: şedinţe cu unul sau mai mulţi manageri de pe treapta imediat superioară, rapoarte, memorii, audienţe, sondaje de opinie, sugestii etc. Informaţiile transmise ascendent se referă la: progresele proiectelor curente; probleme sau situaţii dificile în care subordonaţii au nevoie de ajutorul şefilor ierarhici; sugestii retribuite pentru îmbunătăţiri şi inovări (depuse în cutii speciale pentru cîte 25 - 50 salariaţi); atitudinile angajaţilor; moralul lor; eficienţa activităţii salariaţilor etc. Barierele în calea comunicaţiei ascendente: teama salariatului de a vorbi, pentru a nu intra în "colimatorul" conducerii, credinţa că pe conducere nu o interesează problemele salariaţilor; neobişnuinţa de a comunica, sentimentul că o comunicaţie în sus nu este bine văzută de şeful direct; părerea că opiniile salariaţilor nu sînt apreciate de conducere ş.a.m.d.

Comunicaţia orizontală

Comunicaţia orizontală este schimbul lateral sau diagonal de mesaje, incluzînd schimburile în limitele echipei de lucru. Comunicarea orizontală se realizează prin: şedinţe, rapoarte, memorii, convorbiri telefonice, discuţii faţă în faţă ş.a. Studiile arată că manager consumă 3/4 din timpul total de comunicare cu comunicaţia orizontală. Ea se referă la coordonarea sarcinilor, rezolvarea de probleme de interes comun, schimb de informaţii, rezolvări de conflicte, păreri despre superiori etc. Barierele în calea comunicaţiei orizontale: părerea că personalul de conducere este de "conducere", iar cel de producţie este de "producţie" şi că niciodată nu se vor confunda, lipsa unui "limbaj comun" între personalul de concepţie cu cel de producţie, între ingineri şi economişti, între conducere şi executanţi - mai ales pe probleme de interpretarea legislaţiei sau a corelării dintre productivitate, calitate şi nivel de salarizare ş.a.m.d.

Comunicaţia informală

În paralel cu comunicaţia formală (oficială), în orice organizaţie funcţionează şi configuraţii de canale de comunicare neoficială, cunoscută în literatură şi sub denumirea de "**grapevine**". După unii autori, comunicarea informală poate avea o pondere foarte mare (între 50 % pînă la 90 %) în raport cu comunicarea formală. Deseori managerul de vîrf, managerul de mijloc şi în special managerul de prima linie (şefii de secţie, ateliere, maiştrii) pot fi cu subalternii bune cunoştinţe, prieteni sau chiar rude. Ei pot fi vecini de apartament, au copii la aceeaşi şcoală, merg zilnic în acelaşi mijloace de transport, se întîlnesc periodic la meciuri, la "bodegă", la teatru, la concert sau la biserică. În studiul "Management Communication and the Grapevine" făcut de S. Ferguson, se arată că există cel puţin 4 tipuri de configuraţii informale: **pe un singur canal** (single stand chain): prin care persoana A transmite mesaje neoficiale persoanei B, aceasta persoanei C ş.a.m.d.; **cu lanţ de bîrfă/flecăreală** (gossip chain): prin care persoana A transmite "noutatea caldă" tuturor colegilor; **cu lanţ de probabilitate** (probability chain): prin care persoana A spune "întîmplarea" de la "gură la ureche" lui F şi D; **cu lanţ sub formă de ciorchine** (cluster chain): atunci cînd persoana A "selectează" 3 persoane cărora le transmite "bomba" şi care la rîndul lor o transmit altor 9 persoane ş.a.m.d. Această configuraţie este cea mai răspîndită, fiind în top în special în organizaţiile unde nu se munceşte sistematic: bîrfa este întîlnită la orice colţ şi inevitabil firma este în pragul falimentului.

De regulă, prin comunicaţia informală se transmit **zvonuri** de la un salariat la altul. În mod evident, zvonurile sînt dăunătoare prin răspîndirea unor idei eronate sau prin transmiterea anticipată a anunţurilor oficiale. Uneori acestea provoacă tensiuni şi manifestări colective turbulente la adresa conducătorilor. De cele mai multe ori, acestea sînt stimulate şi întreţinute de lideri negativi, certaţi cu munca şi care consideră că au numai drepturi şi zero obligaţii. Pentru a preveni zvonurile dăunătoare se recomandă oferirea unor căi normale de manifestare a sentimentelor salariaţilor, pentru speranţele şi aspiraţiile lor, prin canale de jos în sus: discuţii personale, şedinţe ş.a. Încercarea de a oferi salariaţilor informaţii cu mult înaintea schimbărilor care îi vor afecta, în acest fel se reduc tensiunile şi suspiciunile nedorite. Nu toate zvonurile sînt dăunătoare. Uneori ele pot fi folosite pentru răspîndirea unor informaţii utile. Reacţiile salariaţilor la strategia firmei, la schimbările structurale de personal, la creşterea salariilor etc. pot fi testate prin zvonuri lansate în mod deliberat.

Eugen Răpă

OFERTE

Urmare a vizitei la Iaşi a Consilierului Comercial al Ambasadei Austriei s-au primit oferte pentru:
- diverse maşini şi instalaţii la mîna a doua;
- lista firmelor din Austria care doresc să colaboreze cu firme româneşti în import-export de produse textile, alimentare, echipament sportiv, bluzoane, produse chimice, diverse maşini, instalaţii şi utilaje pentru industria alimentară. Relaţii suplimentare la CCI Iaşi, tel. 117757, int.18.

CURSURI DE SPECIALIZARE

Institutul de Management şi Marketing internaţional organizează cursuri de specializare în domeniile:
- marketing şi management;
- Economia de piaţă şi management financiar.

Perioada de desfăşurare a cursurilor: 12-23 aprilie 1993, la sediul institutului din Bucureşti.

Relaţii suplimenare la sediul CCI, Bd. Copou nr.4, tel. 117757, int.18.

SOLICITĂRI DE REPREZENTARE

Diverse firme din Marea Britanie din domeniul textile, agricultură, industrie alimentară, ind. lemnului, ind. farmaceutică şi de aparatură medicală, doresc să fie reprezentate în România de către societăţi comerciale cu activitate în domeniu. Firmele interesate sînt rugate să ia legătura cu Camera de Comerţ şi Industrie, Bd. Copou nr.4, telefon 117757, int.18 în vederea comunicării datelor solicitate.

EUROPARTENERIAT - ediţia a treia

În data de 8 aprilie ora 10.00, va avea loc, la Sala Palatului - Sala Bingo - întîlnirea cu delegaţia organizatorilor francezi a celei de a treia reuniuni a Europarteneriatului, care se va organiza în perioada 17-18 iunie la Lille - Franţa.

Acţiunea este realizată în colaborare cu Ambasada Franţei la Bucureşti şi Camera de Comerţ şi Industrie a României, avînd ca scop prezentarea catalogului acţiunii, inclusiv lista firmelor franceze participante.

Taxa de participare este de 3 000 lei/persoană.

Rugăm agenţii economici interesaţi să confirme participarea la Camera de Comerţ şi Industrie Iaşi, Bd. Copou nr.4, tel. 117757, int.18.

PROMOVAREA FIRMELOR

În scopul promovării contractelor între firmele din România şi cele americane, Departamentul Comercial al Statelor Unite a înfiinţat programul "Europa de Est caută parteneri". În cadrul acestui program firmele interesate în cooperare beneficiază de publicitate gratuită în periodicul "Eastern Europe Looks For Partners", difuzat pe întregul teritoriu al SUA.

Pentru obţinerea eficienţei maxime a acţiunii publicitare, este necesară o prezentare cît mai exactă a firmei dvs. cît şi a scopului colaborării dorite.

Formularul solicitat de iniţiatorii programului poate fi consultat la sediul Camerei de Comerţ şi Industrie Iaşi, Bd. Copou nr. 4, tel.117757, int.18.

Institutul de Economie Mondială lansează, începînd cu sem.I 1993, un număr de 3 colecţii care vor conţine lucrări din domeniul economiei şi pieţei internaţionale de mărfuri.

Aceste lucrări, adresate tuturor interfurnizatorilor precum şi celor preocupaţi în aprofundarea cunoştinţelor, se editează într-un tiraj limitat, procurarea acestora fiind posibilă pe bază de comenzi. Principalele lucrări cuprinse în planul editorial pe sem.I 1993 sînt:
- Piaţa Comună în perspectiva anului 2000;
- Grecia - un model economic în schimbare;
- Rolul investiţiilor străine şi al societăţilor transnaţionale în dezvoltarea economiei;
- Comerţul internaţional cu servicii;
- Potenţialul economic şi principalele companii de comerţ exterior din ţările arabe ale Orientului Mijlociu;
- Comercializarea cărnii de bovine pe piaţa mondială;
- Mari firme din Europa Occidentală şi pe plan mondial.

Relaţii suplimentare în legătură cu preţul, lista completă a lucrărilor şi formularul pentru emiterea comenzii pot fi consultate la sediul Camerei de Comerţ şi Industrie, Bd. Copou nr.4, cam.10-12, tel.117757.

OFERTE

1. **"SHARDA MERCANDISE PRIVATE LIMITED"** Calcutta, India oferă accesorii pentru pogare şi inscripţionare cable de joasă tensiune; cu substanţiale reduceri de preţ pentru importatori-promotori ai produselor în România. Catalogul produselor poate fi consultat la sediul Camerei de Comerţ şi Industrie Iaşi - Bulevardul Copou nr. 4, et. 2, camera 4.

2. **LEIPZIGER HANDELSGESELLSCHAFT** mbh i.L., telefon 71330, telefax 204722, 7133299, telex 311227 (Cameră de Comerţ şi Manufactură), NIKOLAI STRABE 13-25, 0-7010 Leipzig PSF 227, cu activitate de import-export a următoarelor sortimente:
materiale pentru încălţăminte
granule PVC
granule TR

doreşte să-şi extindă activitatea şi în alte domenii. Caută parteneri pentru activitatea de import-export în România pentru valorificarea posibilităţilor existente pe piaţa românească.

C.C.I. Iaşi - Departamentul Relaţii 31.03.1993

Firmă belgiană caută agenţi economici care pot intermedia:
1. Cumpărarea de ciment, neferoase provenite în principal din ţările ex-sovietice, oţeluri pentru re-export în Orientul Mijlociu.
2. Vînzarea în România de zahăr, malţ, făină de grîu, dulciuri, unt, lapte praf, margarină.

Firmele interesate sînt rugate să se adreseze la Departamentul Relaţii C.C.I. Iaşi.

Camera de Comerţ şi Industrie Iaşi

Informaţii comerciale

1. Firmele BRITISH PETROLEUM şi SCHELL şi-au manifestat interesul pentru deschiderea unor staţii de benzină şi a altor produse petroliere în judeţul Iaşi.

Firmele de stat şi private, persoanele fizice interesate în realizarea unor asemenea investiţii în colaborare cu firmele menţionate sînt rugate să ia legătura imediat cu Departamentul Relaţii al Camerei de Comerţ şi Industrie Iaşi. Termenul maxim pentru primirea ofertelor este 10 aprilie 1993.

2. Agenţii economici pot consulta la Departamentul Relaţii al Camerei de Comerţ şi Industrie Iaşi tarifele vamale aplicate în următoarele ţări:
- Ungaria
- Republica Cehă şi Slovacă
- Suedia,
- Norvegia
- Cipru,
- Islanda,
- Africa de Sud
- Filipine
- Argentina
- Columbia
- Brazilia
- Ecuador
- Venezuela

Societatea Medicală
PRO FAMILIA
O CERTITUDINE PENTRU SĂNĂTATEA FAMILIEI DVS.
Consultaţii medicale de înaltă competenţă pentru orice problemă de sănătate
Informaţii şi programări la tel. 131043, zilnic între orele 10-18, sau la sediul din Str. Chişinăului (Ţuţora) nr. 11 C, bl. E1.

Noul sediu al cotidianului "MONITORUL"
se află în str. Smîrdan nr. 5
(lîngă berăria Bucşinescu, la etajul trei al fostului cămin de nefamilişti).
Telefoane: 17.25.57 (secretariat)
14.32.44 (fax)

Expoziţie itinerantă "Phillips"

Cunoscuta firmă "Philips" organizează o expoziţie itinerantă între 12.04 şi 16.04, avînd ca scop prezentarea de echipamente de măsură şi control. Expoziţiile vor avea loc după cum urmează:

12.04.1993, orele 9,00 - 15,00 Cluj - Studioul RTV str. Donat nr. 160;

13.04.1993, orele 9,00 - 15,00 Braşov - Universitatea Transilvania str. M. Viteazul nr. 5;

14.04.1993, orele 9,00 - 15,00 Craiova - Facultatea Automatică str. Lăpuşneanu nr. 5;

15.04.1993, orele 9,00 - 15,00 Bucureşti - Radiodifuziunea Română, str. Berthelot nr. 60;

16.04.1993, orele 9,00 - 15,00 Galaţi - Universitatea Dunărea de Jos, str. Domnească nr. 47.

Misiune economică în Franţa

În perioada 4 - 17 mai a.c., C.C.I. Vrancea organizează o misiune economică în Franţa. Scopul misiunii este de a-i pune în contact direct pe oamenii de afaceri români şi francezi în vederea cunoaşterii posibilităţilor de dezvoltare a relaţiilor comerciale bilaterale. Preţ informativ - 790.000 lei, calculat la 583 lei/$.

MICA PUBLICITATE

Vă reamintim că orice anunț de mică publicitate al persoanelor fizice mai mic de 15 cuvinte îl puteți transmite zilnic între orele 8.30-15.00, la numărul

144776

și el va fi publicat în mod gratuit în ziarul nostru.

auto - moto

• Vindem baterii auto FULMEN de 45, 50 și 95 A, ulei Castrol și Gorotex. Telefon Autocom 124015.

• Vînd Audi 80 CC turbo diesel, înmatriculat, model 1986. Tel. 117126.

• Vînd Mercedes 250. Tel. 119777, după ora 19,30.

• Vînd tractor DT.445 de livadă, U.650 cu remorcă, în stare de funcționare. Tel. 122777, între orele 10,00 - 17,00.

• Vînd Audi 80 automatic, benzină, 57.000 km, Dacia 1300, Dacia 1310, motocicletă Minsk, Voshod, Jawa, toate în stare impecabilă, generator curent electric 1,83 kw, bicicletă, pompă apă (toate noi), automat stradal de înghețată. Tel. 130334.

• Vînd Fiat 1 Diesel în stare perfectă, vizibil duminică, 4.04.1993, între orele 15,00 - 18,00, în parcarea Piața Unirii, preț 5000 $ sau echivalent în lei. (9629)

• Autocom - Șos. Nicolina, bl 1005, vinde casetă direcție, rotule Oltcit, segmenți toate tipurile, set motor RABA, faruri C.N și 1300, semnaizare CN, furtune frînă, cablu pentru frînă, accelerație, ambreiaj și cablu kilometraj. Tel. 124015

• Vînd Oltcit Club 11 R, 1988, 30.000 km, stare perfectă. Tel. 147962

• Vînd parbriz și cheded spate Dacia 1100. Tel. 128182.

• Vînd motor și piese pentru Fiat 850. Tel. 124750

• Vînd autobasculantă S.R.D., 5 tone. Preț 2 milioane lei, negociabil. Tel. 168726

• Vînd piese VW 1300. Tel 168944, după ora 16.00

• Vînd Trabant, stare excepțională. Tel. 160769 (9743)

electronice

• Vînd calculator personal - Sinclair Z.X. spectru plus și instalație completă antenă satelit Vektel. Tel. 172715.

• Vînd video player - Funai și combină muzicală - Santana, preț avantajos. Tel. 120853.

• Vînd dublu-radiocasetofon Osaka și Santana, sigilate, model deosebit, 35.000 lei. Tel 152626.

• Vînd video Panasonic J.35 Tel. 165571

• Vînd mașină electrică de cusut. Tel. 155195.

• Vînd tv color Grundig. Tel. 160769. (9743)

• Vînd dublu deck Majak, str. Stoicescu, Cămin C.4, camera 1

• Vînd radiocasetofon auto nou. Tel. 171603.

case, terenuri

• Vînd sau schimb cu garsonieră confort I, 1700 m.p. teren construibil (1200 lei m.p.) în Voinești. Tel. 164696.

• Cumpăr apartament 3-4 camere, zona Centru Civic (Hala Centrală). Tel. 146909

• Vînd 425 m.p. teren construibil la șosea, zona Nicolina (vis-a-vis de cofetărie sau Școala 15). Tel. 121243, după ora 17,00.

• Vînd 900 m.p. teren construcții, lîngă Fabrica de Mătase, posibilități gaze naturale, termoficare. Tel. 138078

• Vînd apartament 3 camere, str. Culturii, bl. 571, sc. D, ap. 2, parter. Cojocaru Vasile

• Vînd 5000 m.p. teren, 600 lei/m.p. Tel. 168862

• Vînd apartament 3 camere decomandat, et. 1, Podu Roș, preț 10 milioane lei. Tel. 151345, după ora 17.00

• Cumpăr urgent garsonieră, confort I, zona Gară, Autogară, Păcurari, ofer 1,5 milioane lei sau valută. Tel. 153663

vînzări

• Vînd set lasetă, 4 piese, 30.000 lei. Tel. 129203.

• Vînd avantajos haină piele bărbătească, vizibilă la Consignația Rodex, 69.000 lei.

• Vînd șnur lasetă diferite modele. Tel. 176080.

• Vînd cameră video Panasonic 7 M. Tel. 134233.

• Vînd 10 piei focă. Răspuns în "Monitorul".

• S.C. PARADIS S.R.L., str. Copou nr. 3, vinde mobilier (mese și scaune) la un preț avantajos. Tel. 146220/274. (9641)

• Vînd dolari. Tel. 120709, între orele 8,00 - 10,00.

• Vînd pătuț de lemn cu saltea. Tel. 164309.

• Vînd incubatoare electrice, 60 ouă, preț - 18.000 lei. Tel. 111794.

• Vînd matriță capșoane filet M.8. Tel. 168944, după ora 16,00.

• Vînd cavou Eternitate. Tel. 118328.

• Vînd frigider Arctic, tv - Diamant 210, radio - Gloria. Tel. 135342.

• Vînd pianină nouă import, preț avantajos. Tel. 113755.

• Vînd pui canish alb, 7 săptămîni, talie mijlocie. Tel. 110504.

• Vînd panouri exterior din beton, cu tîmplărie și izolație din polietilenă. Tel. 137031.

• Vînd Arginină și telecomandă Goldstar. Tel. 152462.

• Vînd instalație gaz auto. Tel. 117889

• Vînd butelie aragaz normală. Tel. 132180.

• Vînd pui canish, 6 săptămîni, preț fix - 15.000 lei. Tel. 156985

• Vînd boxe Majak 2 x 15 W, preț negociabil. Tel. 177167

• Vînd pianină Hoffmann Company Berlin cu placă bronz. Tel. 123059, după ora 18,00.

• Vînd aparat sudură 220 V nou, bloc motor Wartburg 312. Tel. 157393.

• Vînd electromotor trifazic, 4 kw. Tel. 173220.

• Vînd loc la cimitirul Eternitate (lîngă poartă). Tel. 132523.

• Vînd telecomandă Goldstar CKT 9745. Tel. 176033.

• Vînd două stabilizatoare tensiune rusești, noi, preț fix 12.000 lei (amîndouă). Tel. 129204, după ora 15,00.

• Vînd nutrii, diferite mărimi și culori. Tel. 118328.

cumpărări

• Cumpăr toner și developer pentru copiator marca Olympia International (Omega 404). Tel. 141494.

• Cumpăr motor mașină de spălat Alba Lux 9, tip vechi. Tel. 154237.

închirieri

• Închiriez pe valută apartament 3 camere, zona Gării. Tel. 147701.

• Tineri profesori căutăm apartament 2 camere, nemobilat, plata în lei. Tel. 156535.

• Închiriez casă 3 camere, zonă ultracentrală. Tel 146973, între orele 14.00 - 18.00. (9578)

• Închiriez apartament 2 camere Podu Roș, plata în valută. Tel. 139329, 149998 seara.

• Student la Drept, caut urgent gazdă în zona Tătărași, Tg. Cucu. Relații zilnic între orele 10.00 - 13,00 sau 18,00 - 20.00. Tel. 175438

• Închiriez apartament 2 camere, mobilat, plata în valută. Tel. 138538, seara.

• Caut apartament sau garsonieră pentru un an de zile, în zonele: Tătărași, Podu Roș, Gară, Copou, Centru Civic, Tudor Vladimirescu. Doresc frigider și telefon. Tel. 172557

• Ofer apartament 3 camere, decomandat, mobilat, cu telefon, zonă centrală, plata în valută. Tel. 141289.

• Închiriez urgent apartament 2 camere, lîngă alimentara Mircea. Plata anticipat - 16 luni, în valută. Tel. 112169, între orele 8.00 - 14,00 (9414)

• Închiriez apartament 2 camere, semimobilat, cu telefon, zona Mircea cel Bătrîn. Plata anticipat pe un an. Tel. 168726. (9415)

• Închiriez (vînd) casă, teren - 750 m.p., central, Botoșani. Tel. 113856 - Iași.

schimburi

• Schimb apartament 2 camere, proprietate, confort I, zona Zimbru, la stradă, et. 1, balcon închis, cu apartament 2 camere, proprietate, zonele: Păcurari, Podu Roș, Tătărași, Bucșinescu, Nicolina I. Tel. 165371, între orele 19,00 - 24,00.

• Schimb apartament 3 camere, zona Minerva, cu apartament 2 camere și garsonieră. Tel. 164696.

• Schimb apartament proprietate 2 camere, confort I, zona Cornișa - Orizont, Bacău, pentru similar Iași sau 2 garsoniere. Tel. 170200, după ora 16,00.

• Schimb apartament 2 camere, zona Alexandru cel Bun (Zimbru) cu apartament similar (condiții negociabile) sau garsonieră într-o zonă centrală sau Copou. De preferat parter. Relații zilnic, între orele 20,00 - 22,00 la tel. 140939.

• Schimb apartament 2 camere cu garsonieră. Tel. 172902.

• Schimb apartament 3 camere str. Cetățuia (confort I) cu apartament 2 camere Oancea. Tel. 124950

• Schimb apartament 3 camere, semidecomandat, cu telefon, Tătărași, cu apartament 3 camere, confort I, zonele Tătărași, Podu Roș, Tg. Cucului, Păcurari, Tudor Vladimirescu. Oferte avantajoase. Tel. 170932

• Schimb apartament 3 camere, decomandat, et. 1, gaze, telefon, pentru apartament 2 camere și mașină. Tel. 171058.

• Schimb apartament 2 camere, proprietate, parter, Dacia, cu 3-4 camere. Tel. 130334.

• Schimb apartament proprietate - Dorohoi, cu Iași. Tel. 133752.

• Schimb apartament 2 camere, proprietate, Bîrlad, cu similar Iași. Tel. 177139.

• Schimb urgent apartament 2 camere, fond locativ de stat, București - Calea Victoriei, cu Iași. Tel. 173697

• Schimb apartament 4 camere, parter, Zimbru, cu 3 camere, etaj intermediar. Tel. 159857.

• Schimb (vînd) garsonieră, confort I, proprietate, Piatra Neamț, central, cu similar Iași. Tel. 151882.

pierderi

• Pierdut duminică, în zona stația tramvai 5 (Podu Roș), cîine lup - 9 luni. Cine l-a găsit sau poate da relații, ofer recompensă bună. Tel. 125970 sau 120616, după ora 16.00, sîmbătă și duminică - toată ziua (9598)

• Găsit chei yală. Tel. 153631

oferte servicii

• Ofer reparații televizoare la domiciliul clientului. Tel 179998. (9416)

• Filmări video. Tel. 114422 (9619)

• Repar mașini electrice de scris. Tel. 141494

• Filmări video. Tel. 142528, 141672. (9741)

• Pregătesc limba și literatura română pentru treaptă și bacalaureat. Tel. 118480

• Caut femeie serioasă ajutor menaj, internă (externă), pentru persoane vîrstnice. Condiții avantajoase. Tel. 146807

• Caut specialist pentru reparații aragaz. Tel. 149289

• Student, meditez limba franceză, anii de studiu I-IV. Tel. 150160.

• Artist fotograf execut lucrări color garantate (developări, copieri) și deplasări la domiciliul dumneavoastră. Tel. 119081. (9602)

• Doamnă tînără, fac menaj la student străin stomatolog, contra lucrare dentară. Relații zilnic la telefon 163839.

• Solicit urgent meditații limba olandeză. Tel. 155211, între orele 19.00 - 21.30.

locuri de muncă

• Angajez coafeză pînă în 30 de ani. Tel. 145437, între orele 18,00 - 21.00.

• Angajez șoferi, minim 3 ani vechime, pentru activitatea de taximetrie, garanție obligatorie. Tel. 148256, între orele 16,00 - 22,00

• S.C. INFOSTART CONSULT SRL anunță scoaterea la concurs a postului de inginer, specializarea calculatoare sau electronică și telecomunicații. Condiții de înscriere: cunoștințe de management și sofware economic; limită de vîrstă 35 de ani. Relații și înscriere la sediul firmei, B-dul Țuțora nr. 17, camera 409 sau la telefonul 127118.

• S.C. PARADIS S.R.L., str. Copou nr. 3, angajează barman-ospătar. Relații se pot da zilnic la telefon 146220, int. 274.

• S.C. AVRAM S.R.L., str. Han Tătar nr. 8, bl. 361.A angajează două vînzătoare și doi vînzători, vîrsta 30-40 ani. Garanție materială 50.000 lei.

• Casa de copii Bucium, caută profesor(ă) de pian sau student(ă) în ultimul an la Conservator pentru inițiere copii. Tel. 132818.

• Universitatea "Al.I. Cuza" Iași - Rectoratul, organizează în ziua de joi, 15 aprilie 1993, ora 10,00, concurs pentru ocuparea postului de secretar II, cu studii superioare, la Rectorat. Avînd în vedere atribuțiile de serviciu, postul poate fi ocupat numai de un bărbat. Cererile se vor depune la Registratura Universității "Al. I. Cuza" Iași pînă la data de 12 aprilie 1993. Condițiile de înscriere sînt afișate în holul Universității (Corp A)

• S.C. CASA GRIG - S.R.L. angajează: muncitori operativi depozit - 6; sortatori legume - 6; vînzători gestionari - 10; șoferi pentru autofrigorifice 20 t - 4; femeie de serviciu - 1, merceologi - 3; contabil (tînăr absolvent) - 1; director - 1. Pentru relații suplimentare vă adresați la sediul depozitului central al firmei ce se află în beciul vechi din Hala Centrală, între orele 16.00 - 18.00

diverse

• Camera de Comerț și Industrie Iași organizează Adunarea Generală a membrilor săi în ziua de 13.04.1993, ora 12,00 în Sala de Ședințe de la Sediul Camerei, et. 4.

• INVITAȚIE: Doriți să petreceți o seară în mod plăcut și într-un cadru agreabil? Doriți să degustați vinuri din cele mai pure soiuri? Doriți ca în timpul afectat acestei activități nimeni și nimic să nu vă deranjeze? Atunci nimic mai simplu. POFTIȚI LA HOTELUL "AROMA VIILOR" (3 stele) Tel. 147715 din Copou, Aleea Sadoveanu sau la Agenția de turism MOLDAVIA care vă oferă toate aceste lucruri. Tel. 112289 și 112006.

• Magazinul MOLDAVIA, din str. Ștefan cel Mare nr. 4, vă oferă spre vînzare următoarele produse la prețuri foarte avantajoase: pantofi piele bărbați, ciorapi damă, mănușe 3-4, ciocolată, țigări, bijuterii placate cu aur; fețe pernă mici; cearșaf de pat (alb); rujuri, truse pentru machiaj, casete audio, neînregistrate; pulovere mohair, radiocasetofoane auto, minicasetofon cu căști, calculatoare de buzunar, casetofon, Majak simplu, ulei, benzină plus motorină. Vă așteptăm!

• Ghiduri, hărți, dicționare. Magazinul agenției de turism MOLDAVIA este singurul din Iași care vă oferă 47 de titluri de ghiduri, hărți și dicționare la prețul din anii 1991-1992. Aici puteți cumpăra dicționar japonez-român, român-japonez, polono-român și românopolon, italian-român etc. Harta geografică-turistică a Chinei și R. Moldovei, hărțile și ghidurile munților din România, cărți științifice de turism, cărți despre Basarabia etc. Cei interesați sînt așteptați cu mare plăcere, zilnic, între orele 9,30 - 18,00

• INFOTRONIC S.R.L. editează pe calculator cărți, reviste și repară televizoare. Tel. 146753. (9618)

• Caut pisică femelă, siameză sau persană pentru împerechere. Tel. 124152

• Centrul de calificare, recalificare și plasare a forței de muncă FEG Iași, str. Cuza Vodă nr. 1, et. 1 (fostul ADAS), telefon 116309, 114577, 113253, fax 113253: Califică în meseriile: coafură, frizerie, cosmetică, ospătar-barman, cofetar-patiser, bucătar, măcelar, vînzător, recepționer-hotel, ghid, croitorie, contabilitate, stenodactilografie și lucrări de secretariat, mecanic auto. Oferă firmelor particulare personal calificat

matrimoniale

• Italian patron office import-export diamante, pietre prețioase și aur, absolut singur înăuntrul sufletului, necăsătorit, stare materială foarte bună, 48 ani, cu spiritul încă tînăr, prezentabil, de o fidelitate absolută, nebăutor, nefumător, maximă seriozitate, caut exclusiv domnișoară/doamnă tînără, frumoasă, afectuoasă, 20/35 ani, chiar și divorțată, interesată de cunoașterea mea doar în scopul unei căsătorii din dragoste. Scrieți-mi, atașînd o fotografie. Adresa mea: Camerin Giorgio, Via San Salvatore 38/F, Valenza (AL), Italia, tel. 0131/953117. NB. Telefonare non serve, non voglio/ Scrievetemi tassati-vamente in italiano, non importa errori, per foto intendo faccia, fronte e profilo, intera persona, in piedi, fronte e profilo, la descrizione deve esser dettagliata plu'possibile, e'inutile scrivere senza i requisiti richiesti, la lettera verra' cestinata. Se dopo i tempi tecnici postali non ricevete riposta, la riposta vi e'gia stata data e'negativa non solecitate grazie. Tutto si fara'per corrispondeze fino alla mia decisione d'incontro.

• Patron coafor francez, 48 de ani, doresc să cunosc o tînără, 20-30 ani (chiar și copil), dacă e posibil coafeză, pentru a forma un cuplu. Tel 145437 (9638)

decese

• Familia Ciocoiu anunță cu durere încetarea din viață, după o nedreaptă suferință a celei care a fost ELISABETA CIOCOIU, mamă și bunică devotată. Înhumarea, marți, 6 aprilie, ora 13.00, la cimitirul Eternitate.

condoleanțe

• Familia Lozonschi Gh. transmite sincere condoleanțe pentru familia îndoliată și este alături de domnișoara Ciocoiu Eugenia la pierderea pricinuită de decesul mamei. Dumnezeu să o ierte!

• Familia Grigoraș este alături de doamna Ionescu Andreea în durerea pricinuită de pierderea soțului

TELEFOANE UTILE

• SALVARE: 961
• POMPIERI: 981
• POLIȚIE:
Inspectoratul Județean - 140720; Municipiu - 146850, 140020; Serviciul Circulație - 140070
• Inspectoratul Poliției Transporturi: 137343
• Dispecerat Taxicom: 953
• Convorbiri internaționale: 971
• Telegrame telefonice: 141050
• Deranjamente ascensoare: 923, 146912
• Depanări A.C.R.: 130177
• AGENȚIA CFR: 147673
• INFORMAȚII GARĂ: 146333
• AUTOGARĂ: 146587
• AGENȚIA TAROM: 115239
• INFORMAȚII AEROPORT: 178126
• STAȚII PECO:
Baș Ceauș - 176865; Aurel Vlaicu - 175872; Bucium - 132891; Crișan 112182; Păcurari 164142; Sărărie 147480.; Dacia - 153683
• DISPECERATE:
RA Gaz-Metan - 141737; RA Apă-Canal 142451; Renel - 145037, deranjamente - 147070; Termoficare - 141956; RA Locuința - 112434; Telefoane - Deranjamente - 921; Protecția mediului - 147010.
• GARDA FINANCIARĂ: 114065;
• ADMINISTRAȚIA FINANCIARĂ: 143030
• NOTARIAT: 147574
• TRIBUNAL: 146300
• PROCURATURĂ: 146630
• CAMERA DE COMERȚ: 117757
• CENTRUL MILITAR JUDEȚEAN: 146370
• HOTELURI:
Moldova - 142225; Traian - 143330; Unirea - 142110; Sport - 137817
• POLICLINICA CU PLATĂ: 117244

monitorul
cotidian de informații

FLORIN FLORESCU
redactor șef
DAN RADU
redactor șef adjunct

Tudor Agavriloaei - Secretar general de redacție
Eveniment: Eduard Calotă, Mihaela Cănănău, Vasile Cojocariu, Cătălin Croitoru, Mona Dîrțu, Valentin Gheorghiță, Cristian Hanganu, Toni Hrițac, Septimiu Sărățeanu, Adina Scutelnicu, Ovidiu Scutelnicu, Vali Știrbu.
Fotoreporter: Dan Luca
Politic: Radu Meșniță, Cristian Racu.
Economie: Daniel Sîrbu, Costel Stroescu, Alin Tocan.
Reporteri speciali: Cornel Cristoiu, Dorin Popa.
Sport: G.I. Nicolae, G. Anghel, Leonard Cănănău, Victor Grădinariu, Eugen Nacu, I.C. Teodor.
Grafica: Lucian Amarii
Reclama-Publicitate: Gabriel Rusu, Cătălina Ailiesei, Liliana Cozma, Maria Vornicu.
Culegere-Tehnoredactare computerizata: Cornelia Agavriloaei, Cerasela Cirimpei, Diana Sărățeanu, Liliana Signeanu, Mihaela Spineanu, Iulia Vasilescu.

OVIDIU SIMONCA - Redactor șef "Monitorul Expres"
Cristina Popescu - director de programe RADIO NORD-EST
Livia Susanu - editor NORD-EST PRESS

EDITOR

NORD-EST s.r.l.
Director general
ALEXANDRU LAZESCU
Director literar
FLORIN ZAMFIRESCU
Director executiv
CEZAR CALUSCHI

ADRESA REDACTIEI
Bulevardul Copou nr. 19

ABONAMENTELE se pot face la orice oficiu poștal din țară.
MONITORUL figurează în catalogul presei interne la poziția 838.

Tiparul executat la S.C. DOSOFTEI S.A. Iași

SPORT

În Cupele Europene la handbal feminin

Chimistul a obținut o victorie dătătoare de speranțe

• Rapid a pierdut în Germania la 5 goluri diferență •

Sîmbătă după-amiază s-a disputat la Rîmnicu Vîlcea în fața a peste 2500 de spectatori prima manșă a semifinalelor Cupei Cupelor la handbal feminin, între Chimistul din localitate și echipa germană Lutzelinden Giessen. Echipa noastră a cîștigat cu 32 - 27 (16 - 11), dar trebuie spus că diferența finală putea fi mult mai mare. Româncele conducînd, în 3 rînduri, cu 8 goluri diferență: 20 - 12 în minutul 38, 23 - 15 în minutul 43 și 28 - 20 în minutul 50. Din păcate, de la 28 - 20 elevele antrenorului Lucian Rișniță nu au mai înscris decît 4 goluri, iar adversarele 7. Trebuie subliniat însă faptul că Mariana Tîrcă și Vali Cozma, amîndouă cu mici indisponibilități fizice, nu au evoluat la valoarea lor reală. În aceste condiții, vedetele echipei s-au numit Lidia Drăgănescu (autoarea a 16 goluri!) și Denisa Nan. Nu putem trece cu vederea nici valoarea adversarului întîlnit de Chimistul, echipă germană, campioană a Europei în 1991, avînd în componență și nu mai puțin de 6 jucătoare străine: două cehoaice, două unguroaice, o letonianca și pe românca Eva Moji. Avînd în vedere prestația de ansamblu a celor două echipe, rămînem la părerea că vîlcencele sînt superioare handbalistelor din Giessen și - în mod normal - calificarea finală nu trebuie să le scape. Handbalul nostru are nevoie în acest moment de o asemenea finală ca de aer pentru revitalizarea energiilor sale lăuntrice...

În primul meci al semifinalelor Cupei IHF, Rapidul a cedat în fața lui S.K. Leipzig cu 21 - 26 (8 - 14), dar porțile calificării rămîn deschise și pentru bucureștence. Verdictul va fi dat, în ambele cazuri, în meciurile de duminică viitoare.

Ion C. TEODOR

Fotbal - divizia A

Intrăm în hora retrogradării!

Foresta Falticeni - Politehnica Iași 2-0 (2-0)

Stadion Foresta, timp însorit dar friguros, spectatori 1000, teren alunecos.

Au înscris: Croitoru (min. 30), Sumacher (min. 45).

Foresta: Andrei - Ionită, IGNEA, Antoniu, Drăgan, TUDOR, ALEXANDRU, Lichenstein (min. 60, Dulap) - CROITORU (min. 82, Mihăilă), Maftei, SUMACHER.

Politehnica: Bordeianu - Urdaru, Stafie, PETRACHE I., HARAGA, Pricop (min. 68, Ambrosie) - Spirea, Cobuleanu (min. 46, CĂUNEI), Kereszi, DRĂGOI, Zafiris.

Cartonașe galbene: Ignea, Dulap, Haraga, Stafie, Kereszi.

Au arbitrat cu greșeli: E. Urcan, A. Grama (Bistrița) și A. Coroianu (Cluj).

Observator federal: Gheorghe Vasilescu.

Intrînd în teren cu convingerea că la Fălticeni nu pot cîștiga (în acest sens, jocul dur al gazdelor și deciziile curioase ale arbitrilor fiind proverbiale), fotbaliștii Politehnicii au abordat această partidă fără motivația necesară victoriei. Sîmbătă, spre deosebire de meciurile precedente, "șlefuitorii" de picioare de la Foresta și-au văzut de treabă, jucînd curat, obligîndu-i pe studenții ieșeni să guste de două ori din mărul otrăvit, fruct ridicat de aceste meleaguri la rang de simbol. Primul gol îl înscrie Croitoru, în minutul 20, din lovitură de la 11 m. Imaginarul penalty, acordat la un presupus fault în careu asupra lui Sumacher, a vrut, în viziunea arbitrului de centru Urcan, să compenseze anularea cu numai cîteva minute înainte al unui gol perfect valabil, înscris de același Croitoru. Istoria meciului se scrie destul de repede, la sfîrșitul primei reprize, în minutul 45, cînd se înscrie al doilea gol. Fundașul dreapta al gazdelor, Ioniță, interceptează o minge la mijlocul terenului și după o cursă solitară centrează precis. Mingea, care în prima fază este reluată din plonjon cu capul de bătăiosul vîrf de atac Croitoru, este respinsă de portarul ieșean Bordeianu, pînă la Sumacher. Acesta înscrie printr-un șut înșelător, consfințind și rezultatul final al partidei. A doua parte a jocului aduce în teren o echipă ieșeană mult schimbată în bine. Politehnica, nemaiavînd ce pierde, renunță la tactica apărării supraaglomerate (5 fundași și 4 mijlocași), atacă insistent și drept urmare apar și ocaziile de gol: în min. 48, șut din 16 m - Spirea; min. 66, ocazie imensă - Pricop; min. 73 se află în poziție ideală, invitîndu-se reciproc să șuteze, Zafiris, Spirea și Căunei; min. 78, șut Kereszi; min. 86, lovitură liberă executată din nou de Kereszi, imprecis; min. 88, după ce trece de doi adversari, Drăgoi șutează slab. Multumiți de rezultat, fotbaliștii din Fălticeni încearcă să mențină avantajul pe tabela de marcaj, fiind preocupați în cea mai mare măsură de faza defensivă. Atacurile loc poziționale, cu mingi înalte, dirijate de Antoniu către "uriașul" Maftei (1,98 m, 90 kg) au un grad scăzut de periculozitate pentru poarta ieșeană. Astfel, după această etapă, situația în clasament a Politehnicii devine îngrijorătoare, visurile frumoase de început de campionat transformîndu-se într-un adevărat coșmar al retrogradării.

Leonard CĂNĂNĂU

Celelalte rezultate: Unirea Slobozia - Gloria Buzău 0-0, Steaua Mizil - Ceahlăul P. Neamț 0-0, F.C. Argeș - F.C. Olt 90 3-0, Portul Constanța - Gloria Galați 2-0, Flacăra Moreni - Callatis Mangalia 4-3, Faur București - Unirea Focșani 1-1, Chimia Rm. Vîlcea - Autobuzul București 1-1, A.S.A. Tg. Mureș - Bucovina Suceava 1-0.

Etapa viitoare: Politehnica Iași - Portul Constanța, C.F.R. Galați - Flacăra Moreni, Callatis Mangalia - Chimia Rm. Vîlcea, A.S.A. Tg. Mureș - Faur București, Unirea Focșani - Steaua Mizil, Ceahlăul P. Neamț - F.C. Argeș, C.S. Olt 90 - Foresta Fălticeni, Bucovina Suceava - Gloria Buzău, Autobuzul București - Unirea Slobozia.

Clasamentul Diviziei "A"

1.	Ceahlăul	21	11	5	5	32-20	27
2.	Gl. Buzău	21	11	3	7	47-32	25
3.	Fl. Moreni	21	12	2	6	31-25	24
4.	F.C. Argeș	21	8	7	6	31-22	23
5.	Portul	21	10	3	8	40-33	23
6.	Callatis	21	10	3	8	26-22	23
7.	"U" Focșani	21	8	6	7	27-22	22
8.	Gl. Galați	21	9	4	8	30-27	22
9.	St. Mizil	21	9	3	9	45-25	21
10.	Chimia	21	8	5	8	37-39	21
11.	CSM Suceava	21	8	5	8	23-26	21
12.	A.S.A.	21	9	3	9	25-29	21
13.	Poli Iași	21	8	3	10	28-32	19
14.	Faur	21	8	3	10	27-31	19
15.	Foresta	21	8	3	10	19-27	19
16.	C.S. OLT 90	21	8	2	11	22-44	18
17.	Autobuzul	21	7	3	11	28-34	17
18.	"U" Slobozia	21	4	5	12	16-44	13

CARNETUL ZILEI
LUNI, 5 aprilie 1993

Sf. Mc. Teodotul, Claudia și Nichifor

VREMEA

Vreme normală din punct de vedere termic pentru această perioadă. Cerul va fi variabil la noros. Pe alocuri, mai ales în jumătatea nordică a Moldovei, va ploua slab. Vîntul va sufla slab la moderat din sector est-nord-est. Valorile maxime vor oscila între 8 și 14 grade, izolat în sud mai ridicate, iar minimele între 2 și 6 grade, izolat, dimineața se va semnala ceață. **(Ion Sabău Istrate - Centrul de Prevedere a Vremii Bacău)**

TELEVIZIUNE

TV1 - 14.00 Actualități. Meteo • 14.15 Ora de muzică • 15.00 Preuniversitaria. Literatura română. Biologie • 15.30 Teleșcoală. Curs de limba germană. Curs de limba italiană (pentru începători) • 16.00 Magazin agricol. Zootehnia în sectorul privat. Pregătiri de primăvară • 16.30 Portativul preferințelor muzicale • 17.00 Actualități • 17.05 Magazin în limba maghiară. Știri. Corespondențe. Floriile. Alma Mater • 18.35 Tezaur folcloric • 19.00 Documentar TV ABC privatizarea • **19.30 Desene animate. "Nils Holgersson"** • **20.00 Actualități** • 20.35 Sport • **20.40 Teatru liric. "Trubadurul" de Giuseppe Verdi (1975)** • 23.10 Azi în prim plan. Magazin de comentarii și reportaje. Întreprinderile mici și mijlocii, o sursă de redresare a economiei • 23.55 Actualități • 0.10 Repriza a treia • 0.55 Închiderea programului.

TV2 15.55 Recomandări din program • 16.00 TVE Internacional • 16.30 Desene animate. "Prințul și sirena" • 17.00 Actualități • 17.05 Veniți cu noi pe programul doi! Rușinea de a fi român (II) • 20.00 Actualități • 20.35 Tradiții • 21.00 TVM Mesager • 21.30 Lumea sportului • 22.00 TV5 Europe • 22.35 Magazin auto-moto • 23.00 Închiderea emisiunii.

RADIO IAȘI

6,00 Diminețile noastre • 8,00 Buletin de știri • 8,10 Fluieraș de fag, mult zice cu drag • 8,30 Meridiane culturale • 9,00 Radiosfera • 12,00 Radio Chișinău • 13,00 Radiojurnal • 13,20 Program muzical • 13,30 Orele muzicii • 15,00 Grai și suflet românesc • 15,30 Farmecul operetei • 16,00 Radiojurnal • 16,15 Radiograme • 18,05 Corespondența radio de muzică populară • 19,00 Știrile serii • 19,10 Ancheta radio • 19,30 Radio sport • 20,00 Expomelodii • 21,00 Evenimentele zilei • 21,20 Euroșlagăre.

CINEMATOGRAFE

• Cinematograful **Victoria** (tel. 112502): **"Prostituata"** producție SUA, 1991, film satiric, premieră, interzis copiilor sub 16 ani. Orele: 9, 11, 13, 15, 17, 19.

• Cinematograful **"Republica"** (tel. 114327): **"Necruțătorul"**, producție SUA, 1992, film distins cu 4 premii Oscar - 1992, western. Orele: 9, 11.30, 14, 16.30, 19.

• Cinematograful **"Copou"** (tel. 145738), orele 9, 11, 13, 15, 17. **"Rambo III"**, producție SUA, 1988, thriller cu Silvester Stallone, orele 19.00. **"Regele pescar"**, producție SUA, 1991, film distins cu "Leul de argint" Veneția, 1991 și premiul Oscar 1992 pentru cea mai bună actriță în rolul secundar.

• Cinematograful **"Tineretului"** (tel. 117178): **"Urmăriți fără vină"**, coproducție Canada-SUA, 1986, film polițist. Orele: 9, 11, 13, 15, 17, 19.

• Cinematograful **"Dacia"** (tel. 164740): **"Pe muchie de cuțit"**, producție SUA, 1990, thriller polițist cu Gene Hackman. Orele: 9, 11, 13, 15, 17, 19.

NOUTĂȚI SPORTIVE

• Cuplul Torvill - Dean va reveni în competiție

Cuplul britanic de patinatori pe gheață Jayne Torvill și Christopher Dean, campioni olimpici în 1984 la Sarajevo, vor concura din nou pentru aurul olimpic în Norvegia, în iarna anului 1994. Ei se alătură unui grup de sportivi care beneficiază de schimbarea statutului Uniunii Internaționale a Patinatorilor. Noile reglementări prevăd că patinatorii profesioniști pot să-și recîștige dreptul de a participa la competiții. La J.O. de la Lillehamer se vor mai întrece și ucraineanul Viktor Petrenko, germana Katarina Witt și perechea rusă Ekaterina Gordeeva - Serghei Grinkov.

• Felix Magath - antrenor la Hamburg

Clubul german S.V. Hamburg l-a angajat vineri pe Felix Magath drept antrenor secund. Cotat ca unul dintre cei mai buni jucători pe care i-a avut echipa din Hamburg, începînd din sezonul viitor Magath va lucra împreună cu actualul antrenor principal Benno Hoehlmann. Fostul internațional vest-german (43 selecții) s-a retras în 1986, lucrînd de atunci ca director comercial al cîtorva cluburi mai mici.

• Van Basten nu e refăcut

Atacantul olandez Marco van Basten nu va juca în meciul Anglia - Olanda din grupa a II-a a preliminariilor C.M. la fotbal. Operat la glezna dreaptă în decembrie anul trecut, van Basten a suferit o nouă intervenție chirurgicală vineri. Oficialii ai clubului A.C. Milan au apreciat că va fi nevoie de cel puțin o lună pînă cînd fotbalistul va reveni pe terenul de joc.

• Ultimele rezultate în N.B.A.

Rezultatele meciurilor din campionatul profesionist de baschet al S.U.A.: New York Kniks - Miami Heat 123 - 107 (Patrick Ewing a înscris 28 de puncte), Charlotte Hornets - Cleveland Cavaliers 114 - 113, Portland Trailblazers - Philadelphia 76-ers 96 - 91, Phoenix Suns - Boston Celtics 118 - 114 (Charles Barkley - 37 de puncte), Chicago Bulls - New Jersey Nets 118 - 105 (Michael Jordan - 40 de puncte!), Indiana Pacers - Orlando Magic 118 - 102; San Antonio Spurs - Minesota Timberwolves 108 - 101 (David Robinson - 39 de puncte).

Fotbal - divizia B

Constructorul pierde la Cîmpulung

A.S.A. Agrojim Cîmpulung - Constructorul Iași 3 - 0 (0-0)

Liderul a suferit o nouă înfrîngere în deplasare, de data aceasta la un scor care nu lasă loc dubiilor în prima repriză, jocul a fost echilibrat, ieșenii avînd chiar cîteva acțiuni periculoase, rămase însă neconcretizate. Repriza secundă a debutat cu greșeala portarului Dobre, de care a profitat C. Balan, deschizînd scorul. Constructorul a căzut din punct de vedere moral, primind încă două goluri, în minutele 60 și 70 (ambele din penalty). Terenul greu, noroios, a favorizat echipa mai puțin tehnică, dar mai ambițioasă.

Mecanex Botoșani - Textila Buhuși 7 - 1 (2-1)

Un meci fără istoric, la discreția gazdelor, care au realizat scorul etapei. Echipa oaspete a jucat cu 8 juniori, motiv pentru care partida de pe Stadionul Municipal a fost considerată de oaspeți un mod de testare a comportamentului în teren. Chiar la acest scor conducerea echipei din Buhuși s-a declarat mulțumită, fiindcă "picii" au jucat frumos și plini de curaj. Golurile au fost înscrise de Stoleru (7, 73), Vasilache (10), Gavrilaș (48), Hrincă (58), Abălașei (63), Vrabie (86), respectiv Arelache (42).

Celelalte rezultate ale etapei: Unirea Codlea - C.S.M. Borzești 2-0; Bucovina Rădăuți - Sportul Muncitoresc Vaslui 5-2; Aerostar Bacău - Cotidianul Bacău 2-0; Cetatea Tg. Neamț - Nitramonia Făgăraș 2-0; Melana Săvinești - Harghita Od. Secuiesc 4-2; Mecoenerg Onești - Mureșul Toplița 2-2; Minerul Comănești - FEPA '74 Bîrlad 0-0. În clasament: 1. Constructorul - 32 p.; 2. Aerostar - 30 p.; 3. Mureșul Toplița - 29 p.

Ion C. TEODOR
Val GURALIUC

Handbal feminin - divizia A

Accidentări în serie, arbitraj dubios

Fibrex Săvinești - Aura Iași 31 - 25 (17 - 12)

Aura a pierdut la Săvinești, dar diferența de pe tabela de marcaj este prea mare față de realitatea din teren. Cauzele, după cum veți vedea, nu sînt doar de ordin subiectiv.

Primele 10 minute au fost dominate de ieșence în totalitate, iar finalul primei reprize a aparținut la limită gazdelor. Între cele două perioade sus-amintite am asistat la o inexplicabilă cădere a Aurei, care a permis nemțencelor o serie de 6 goluri consecutive, de la 6-9 la 12-9! Ceea ce explică atît statistic, cît și moral scorul la pauză.

La reluare elevele antrenorului Veniamin Lupan au început decis cursa de urmărire și au reușit în cîteva rînduri să se apropie la 2 puncte diferență. Apărarea Fibrex-ului s-a dovedit însă foarte agresivă pe semicerc și urmările nu au întîrziat să se vadă. După ce în prima repriză Borș și Pintilei au fost bine "păruite", la începutul celei de-a doua părți a jocului a fost grav accidentată Macrina Tomuleac. Ca un făcut, în ultimele minute, Chircan a fost lovită serios la genunchi. În aceste condiții, finalul partidei a aparținut gazdelor, care au reușit și cîteva contraatacuri spectaculoase, cele ce au stabilit diferența de 6 goluri. Aura a evoluat în alcătuirea: Rupa, Crăcană - Grosu, Chircan (4), Iosub (8), Borș (5), Pintilei (5), Tomuleac (1), Ignat (2), Popovici.

De la Fibrex s-au remarcat Bucur (12), Atodiresei (6), Căiescu (5) și portărița Ivanov. Arbitraj părtinitor pentru gazde al brigăzii bucureștene M. Dumitrescu, E. Nița.

Nicolae GRECU

Celelalte rezultate: Chimistul Rm. Vîlcea - Rapid Mefin 35-28, Universitatea Bacău - Industria Linii Timișoara 34-22; Constructorul Baia Mare - Voința Rm. Vîlcea 30-21; Hidrotehnica Constanța - Silcotex Zalău 25-18; Politehnica Timișoara - C.F.R. Craiova 21-17.

Fotbal feminin - divizia A

Dominare ineficientă

C.F.R. Voința Iași - Zimbrul Suceava 0-1 (0-1)

Jocul de debut al echipei ieșene în returul campionatului s-a desfășurat în condiții vitrege. Teren moale (stadionul Copou) și noroios, în plus o vreme friguroasă. Să recunoaștem, cam greu pentru un meci de fotbal feminin! Datele problemei fiind aceleași pentru ambele părți, aceste rînduri nu se constituie în scuza pentru înfrîngere. Sucevencele au cîștigat meciul atît din punct de vedere fizic, cît și tehnic, iar sub raport tactic, marcajul "om la om" al jucătoarelor oaspete a fost de multe ori decisiv. Golul a venit în minutul 21, cînd Gabriela Bedrulea a scăpat de apărarea ieșeană și s-a dus singură pînă în poartă. A fost de fapt singura fază notabilă a primei reprize.

După pauză, ieșencele au dominat copios, dar steril. Notăm două mari ocazii: Dorina Ciumală (min. 51 - anulată în momentul finalizării) și Oana Vîrlan (min. 60). Dar și Anișoara Cucașel pe un contraatac (min. 65) putea foarte bine majora scorul... În concluzie, cu toate eforturile financiare lăudabile ale domnului Mitică Ungureanu, mai este mult de lucru și în plan sportiv la C.F.R. Voința! Ieșencele au evoluat în componența: Panaite (52 - MÎRȚ), Cotovanu, Gabură, VAIDEAN, Budacov - Chiuchiu, Humulescu, Mazilu (25 - Mititelu), Ciumală - Vîrlan, Andonesei (41 - Braluș).

GIN

Celelalte rezultate: C.F.R. Craiova - Balsam București 2-1, Olimpia Baia Mare - Metalul Onești 0-3, ICIM Brașov - Rapid Oradea 3-0; Dunărea Giurgiu - C.P.L. Arad 1-0.

Oglinda cifrelor

Handbal

Divizia B, masculin: CAROM Onești - Poli Mecon Iași 23 - 18 (14 - 7), principalii realizatori ai ieșenilor au fost Zepciuc (6) și Cojocaru (4); Constructorul Focșani - Victoria Chișinău 26 - 24; A.S.A. Buzău - Petrolul Teleajen 22 - 21.

Divizia B, feminin: Cetatea Tg. Neamț - Iașitex Iași 27 - 22.

Popice

Superliga masculină: C.F.R. Iași - Unio Satu-Mare 5253-5128. De la ieșeni au punctat: Covăsală 906, Penciuc 903, Tiron 891, Ciurdea 872, Rusu 846, Dăscălescu 835.

Rugby

Cupa României: C.S.M. Suceava - Politehnica Agronomia Iași 26 - 13 (12 - 6).

Campionatul European la Lisabona: Portugalia - România 13 - 41 (0 - 19). Echipa noastră a jucat foarte bine, înscriind 7 eseuri și valorificînd două lovituri de pedeapsă.

Baschet

În cel de-al cincilea meci (decisiv) al finalei Campionatului Național de baschet masculin, Universitatea Fimaro Cluj a învins pe Dinamo București cu 68 - 55. Studenții clujeni au intrat astfel pentru a doua oară consecutiv în posesia tricourilor de campioni.

Hochei pe gheață

Sîmbătă, în cadrul grupei B a Campionatului Mondial de hochei, Marea Britanie a învins România cu scorul de 10 - 4 (2-3, 8-1, 0-0).

Fotbal - Divizia Națională

Dinamo se impune la Bistrița

Ieri, în etapa a 22-a a Diviziei Naționale de Fotbal s-au înregistrat următoarele rezultate: F.C. Brașov - Electroputere Craiova 1-0, Gloria Bistrița - Dinamo 1-2, Farul Constanța - Sportul Studențesc 3-1, Petrolul Ploiești - Universitatea Cluj 3-2, Oțelul Galați - Selena Bacău 1-0; Rapid - C.S.M. Reșița 2-0; Universitatea Craiova - Dacia Brăila 0-0; Inter Sibiu - Politehnica Timișoara 0-0. Partida Steaua - Progresul a avut loc în nocturnă.

Noul sediu al cotidianului "MONITORUL" se află în str. Smîrdan nr. 5 (lîngă berăria Bucșinescu, la etajul trei al fostului cămin de nefamiliști).
Telefoane: 17.25.57 (secretariat)
14.32.44 (fax)

HOROSCOP

• **VĂRSĂTOR** (20 ian. - 18 febr.): În anturajul dumneavoastră a apărut o persoană care vă vrea binele, însă comportamentul acesteia o ferește de orice bănuială. Nu vă lăsați influențat(ă) de nimeni și cu obiectivitate veți reuși să îndepărtați dușmanul ascuns.

• **PEȘTI** (19 feb. - 20 mart.): În săptămîna aceasta s-au ivit o mulțime de probleme care au reușit să vă tulbure echilibrul interior. Nu cădeți într-una din stările de melancolie bolnăvicioasă care vă caracterizează.

• **BERBEC** (21 mart. - 20 apr.): Fiți optimist! Grijile de ordin financiar care v-au apăsat în ultima perioadă nu-și mai au rostul. Puterea de muncă și perseverența de care oricum dați dovadă vă ajută să treceți peste aceste neplăceri.

• **TAUR** (21 apr. - 20 mai) Uitați puțin afacerile care oricum merg mulțumitor de bine și căutați să vă relaxați. Familia care s-a simțit neglijată va îmbrățișa cu bucurie un astfel de proiect.

• **GEMENI** (21 mai - 21 iunie) Ieșiți în societate! Este momentul să acționați pentru a vă atinge scopul propus. Veți cunoaște o persoană influentă pe care cu șarmul dumneavoastră veți reuși să o apropiați, protecția acesteia fiindu-vă necesară.

• **RAC** (22 iun. - 22 iul.) Firea dumneavoastră este neînțeleasă pentru majoritatea celor ce vă înconjoară. Acordați mai puțină importanță vorbelor de rău rostite despre cei apropiați și judecați după faptele lor. Astfel veți avea un comportament firesc și nu veți fi ocolit de prieteni.

• **LEU** (23 iul. - 22 aug.) Azi veți întîmpina greutăți în relațiile cu semenii. Lăsați de la dumneavoastră și veți avea de cîștigat. Se profilează o perioadă bună pentru cariera profesională. Acordați maximă atenție muncii pe care o desfășurați.

• **FECIOARĂ** (23 aug. - 22 sep.): Ziua bună se cunoaște de dimineață! O veste îmbucurătoare vă va determina să dați la o parte gîndurile negre. Comoditatea nu vă este un tovarăș loial.

• **BALANȚĂ** (23 sep. - 22 oct.): Dorința de a vă face dreptate singur va fi izvorul unor conflicte care nu-și au rostul. Apelați la o persoană apropiată, veți primi sfaturile de care aveți destulă nevoie.

• **SCORPION** (23 oct. - 21 nov.): Nu vă neglijați sănătatea. Excesele de care ați dat dovadă trebuie să ia sfîrșit. O reușită materială începe să se profileze; cu puțină cumpătare din partea dumneavoastră, ea poate deveni una substanțială.

• **SĂGETĂTOR** (22 nov. - 21 dec.): Spiritul dumneavoastră critic își va spune din nou cuvîntul. Nu vă faceți probleme, aveți deplină dreptate, însă nu vă irosiți energia luptîndu-vă cu morile de vînt.

• **CAPRICORN** (22 dec. - 19 ian.) Anumite neliniști sentimentale vă împiedică să vă gîndiți la probleme cu adevărat serioase. Fiți realist ca întotdeauna și veți vedea în ce ordine de idei trebuie să acționați.

CALENDAR THEBAIC
Luni, 5 aprilie 1993

Astăzi se naște o persoană deosebit de instabilă, care își situează toanele înainte de orice. Curajul și independența de care va da dovadă bărbatul vor tinde mai mult spre agresivitate. Femeia este întreprinzătoare, dominatoare, ideală pentru un soț ambițios.

Volei masculin - divizia B

Spectaculoasă răsturnare de scor în ultimul set

Nicolina Iași - Metalul Tîrgoviște 3-0 (15-7; 15-9; 16-14)

Iubitorii de volei care n-au venit, dintr-un motiv sau altul, au lipsit de la meciul Nicolinei au ce regreta. Pentru că băieții antrenorului Alex Morariu s-au mobilizat excelent și au cîștigat fără drept de apel o partidă care nu se anunța deloc ușoară. Primele două seturi, mai ales, au fost un adevărat galop de sănătate. Weisman și coechipierii permițîndu-și chiar unele momente de adevărat spectacol. La scorul 2-0 pe set-uri, a intervenit o neașteptată "cădere de tensiune": spre stupefacția spectatorilor, gazdele s-au trezit la un moment dat conduse cu 7-2 și apoi 11-4! După un time-out inspirat cerut de antrenorul ieșean, Nicolina a echilibrat jocul, dar tîrgoviștenii au reușit totuși să ajungă la 14-9. Ce a urmat din acest moment este greu de crezut: un adevărat "taifun" care mătură totul în cale s-a îndreptat spre terenul oaspeților, aceștia nemaifiind capabili de cea mai palidă replică. S-a ajuns la 14-14 și apoi, într-un final incandescent, la 16-14 pentru Nicolina. Unul din tîrgoviștenii a început să plîngă în mijlocul terenului...

Subliniind că echipa noastră a reușit în acest meci 6 puncte din serviciu și doar 4 servicii greșite, să enumerăm pe cei care au realizat această frumoasă victorie: Birsan, C. Știrbu, Mazilu, Dobos, Budai, Weisman și - bineînțeles - antrenorul Alex Morariu.

Ion C. TEODOR

P.S. Din această serie, cu o etapă înainte de final, se cunoaște deja echipa promovată în divizia "A": Universitatea Bacău.

BCU
CENTRALĂ ... „M. EMINESCU" IAŞI

"Fenomenul" Constantin Mudava prezice apropiata judecare a preşedintelui Ion Iliescu (p.8)

Numărul 79 (536)
Anul III
Marţi, 6 aprilie 1993
8 PAGINI - 30 LEI
Director onorific: AUREL LEON

monitorul
cotidian de informaţii

TELEFON: 17.25.57 (centrală)
INTERIOARE: 20 (redactor de serviciu); 23 (investigaţii); 24 (sănătate-învăţămînt); 16 (departament Reclamă)
Fax:14.32.24

CE MAI E NOU

"CAZUL HÎNCEANU" VA FI ANALIZAT DE MINISTERUL SĂNĂTĂŢII. Dosarul cazului "Gabriel Hînceanu" a fost trimis la Bucureşti pentru a fi analizat de o comisie a Direcţiei de asistenţă medicală. Această comisie, ce fiinţează pe lîngă Ministerul Sănătăţii, va verifica atitudinea medicală pe timpul internării bolnavului Gabriel Hînceanu în Spitalul Clinic de Urgenţe Iaşi (în noaptea de 23/24 ianuarie 1993, stabilind şi eventuala culpă medicală a echipei ce a asigurat garda în Spital în noaptea respectivă. **(Cătălin CROITORU)**

GREVĂ LA OFICIUL CENTRAL DE PLATĂ A PENSIILOR. Salariaţii Oficiului Central de plată a pensiilor, întruniţi în Adunarea Generală Extraordinară, au decis declanşarea unei greve pe perioada 6-9 aprilie, cu posibilitatea prelungirii sale pînă la satisfacerea integrală a revendicărilor formulate.

În faxul remis agenţiei Rompres, liderul sindical de la O.C.P.P., care semnează documentul, afirmă că "Ministerul Muncii şi Protecţiei Sociale poartă integral răspunderea pentru declanşarea acestui conflict colectiv de muncă" şi a consecinţelor sale. Motivele grevei, se afirmă în fax, vor fi aduse la cunoştinţa opiniei publice, la conferinţa de presă programată miercuri, 7 aprilie, ora 10.00, la sediul O.C.P.P.

Greva salariaţilor de la O.C.P.P. va afecta 5,6 milioane de oameni care nu vor primi, pe durata conflictului de muncă, pensiile ce li se cuvin. **(Rompres)**

ZILELE DEVIN DIN CE ÎN CE MAI LUNGI. Zilele se lungesc cu aproximativ 17 milisecunde la fiecare 100 de ani, au apreciat recent astronomi britanici. Aceştia, după ce au studiat vechiul calendar babilonian şi pe cel chinezesc, au relevat că mişcarea de rotaţie a Pămîntului în jurul axei sale s-a încetinit treptat în ultimii 2.700 de ani. Richard Stephenson, de la Universitatea Durham din nordul Angliei, şi Leslie Morrison, astronom la Observatorul Regal Greenwich şi-au prezentat rezultatele cercetărilor efectuate la o întîlnire a Universităţii Leicester **(Reuter)**

OUĂLE VOR AJUNGE 35 LEI BUCATA. Printr-un telex trimis de Ministerul Comerţului în teritoriu s-a comunicat că începînd cu data de 5 aprilie, pentru ouă se vor practica următoarele preţuri cu ridicata, maxime: ouă peste 50 g 30 lei/bucata, iar pentru cele între 40-50 g - 28 lei/bucata. La aceste preţuri se adaugă un adaos comercial de 15 % în cazul societăţilor comerciale cu capital de stat. În concluzie, se ajunge ca pe piaţă un ou să se vîndă cu 34,50 lei pentru cele mari şi 32 de lei pentru cele între 40 şi 50 de grame.

Dl. V. Minciu, contabil-şef la S.C. Avicola S.A., ne-a declarat: "Ţinînd cont de impactul social pe care l-ar avea această măsură acum, înainte de Paşti, conducerea unităţii va încerca să menţină vechiul preţ pînă după sărbători". **(Costel STROESCU)**

A FOST DESTITUIT DIRECTORUL SPITALULUI SF. SPIRIDON. Ieri, 5 aprilie, Consiliul de Administraţie al Direcţiei Sanitare a hotărît demiterea din funcţia de director al Spitalului "Sf. Spiridon" a dr. chirurg Eugen Tîrcoveanu. În locul său a fost desemnat doctorul gastroenterolog Gheorghe Bălan, de la Clinica II a aceluiaşi spital. "Îl respect pe dr. Tîrcoveanu pentru meseria pe care o ştie, precum şi pentru activitatea de cercetare pe care a depus-o. Din păcate, nu poate face faţă problemelor administrative. Ori Spitalul «Sf. Spiridon» este reprezentativ pentru Iaşi şi are nevoie de un director cu spirit gospodăresc. Cu dr. Tîrcoveanu am fost întotdeauna prieten şi vreau să cred că vom rămîne şi în continuare" - ne-a declarat directorul Direcţiei Sanitare, dr. Mihai Frasin. Tot de la domnia sa am aflat că, în ce priveşte celelalte spitale, acestea îşi vor păstra actuala conducere. Mai mult, conducerea Direcţiei Sanitare intenţionează să sprijine din punct de vedere financiar dotarea cu aparatură a Policlinicii de copii "Sf. Maria" din Tătăraşi. De la noul director al Spitalului "Sf. Spiridon", dr. Gh. Bălan, am aflat că are o mulţime de idei pe care vrea să le pună în practică. Noul director ne-a informat că ţine să amintească tuturor colaboratorilor săi că în contractul colectiv de muncă scrie că "programul de lucru al unui doctor este de 7 ore şi cît mai este nevoie". Marea problemă cu care se confruntă reţeaua sanitară naţională şi, implicit, cea ieşeană este lipsa de fonduri. Ca urmare a unor calcule făcute de către Direcţia Sanitară, numai la IASSYFARM există o datorie de 132 de milioane lei pentru medicamentele primite. De asemenea, numai o singură zi de spitalizare (cazare + masă) costă aproximativ 2.000 de lei. Astfel, la discuţiile la care a participat şi dl. Traian Ionescu, ministru secretar de stat în Ministerul Sănătăţii, a fost înaintată propunerea ca diferenţa dintre necesităţile financiare ale reţelei sanitare şi bugetul alocat de către stat să fie suportată de Consiliile Judeţene locale. În acest sens, domnul Ion Amihăiesei, preşedintele Consiliului Judeţean Iaşi, prezent la discuţii, a promis tot sprijinul acestei instituţii. **(Mihaela CĂNĂNĂU)**

Ion Amihăiesei se va întîlni astăzi cu preşedintele Ion Iliescu, cu preşedinţii camerelor Parlamentului şi cu primul-ministru. În cursul zilei de ieri, domnul Ion Amihăiesei, preşedintele Consiliului Judeţean Iaşi, a plecat spre Bucureşti. Surse neoficiale din cadrul Consiliului Judeţean Iaşi ne-au informat că dl. Ion Amihăiesei va purta astăzi şi mîine discuţii cu preşedintele Ion Iliescu, cu preşedinţii celor două camere ale Parlamentului României şi cu primul ministru Nicolae Văcăroiu. Sursele citate au confirmat faptul că dl. Amihăiesei este "hotărît să obţină majorarea sumelor prevăzute în proiectul de buget pentru 1993 pentru judeţul Iaşi". Reamintim că, în privinţa investiţiilor, judeţul Iaşi se situează pe locul 17 în ţară, în timp ce judeţul Timiş ocupă locul al doilea în acest clasament.

La întîlnirile cu conducerea superioară a României vor fi prezenţi primari şi preşedinţi ai consiliilor judeţene din întreaga ţară. Este posibil ca discuţiile să trateze şi nenumăratele probleme apărute din cauza viciilor Legii administraţiei publice locale. **(Mona DÎRŢU)**

48 de alimentare ieşene vor fi obligate să mărească aberant preţurile produselor sau să închidă.

Şefii alimentarelor luate în locaţie de gestiune protestează împotriva creşterii de cinci ori a cotelor de locaţie; noile cote au fost stabilite retroactiv

Douăzeci şi patru din cei 48 de administratori ai alimentarelor din oraş luate în locaţie de gestiune s-au întîlnit ieri dimineaţă la magazinul "Unic" din Piaţa Unirii pentru a-şi exprima în comun protestul faţă de decizia societăţii comerciale "titulare" "Alimentara" S.A de a le mări de aproape cinci ori cotele de locaţie lunare. Cele 48 de magazine alimentare cu personalitate juridică constituite în Societăţi Comerciale cu Răspundere Limitată au primit pe 31 martie cîte o adresă semnată de conducerea S.C "Alimentara" cu titlu de somaţie pentru plata retroactivă de la 1 ianuarie a.c., a cotelor de locaţie, pînă la 15 aprilie 1993. În plus, acestora li se cere prin aceeaşi adresă reîntregirea garanţiei de participare la licitaţie, adică preţul locaţiei pe o lună. "Prezenta constituie anexă la actul adiţional de prelungire a contractului de locaţie pe anul 1993" se menţionează în adresă, nu înainte de a se reaminti locatarilor că neplata preţului locaţiei pînă cel tîrziu la data de 1 ale lunii următoare atrage după sine rezilierea contractului. Cei peste douăzeci de administratori au întocmit şi semnat două memorii pe care le-au trimis preşedintelui Consiliului Judeţean Iaşi şi, respectiv, Consiliului Local Municipal Iaşi, în care ei arată că din cauza lipsei de mijloace băneşti pentru achiziţionarea fondului de marfă vor fi nevoiţi să folosească cote maxime de adaos comercial care vor duce la creşterea necontrolată a preţurilor sau chiar la închiderea unităţilor. Domnul Ioan Despa, administratorul magazinului alimentar "Unic" S.R.L din Piaţa Unirii nr. 2, ne-a declarat: "Sîntem constituiţi în S.R.L. din septembrie 1991, iar cota de locaţie a evoluat, din 1991 şi pînă la ultima adresă pe care am primit-o pe 31 martie 1993, de la 60.000 lei la 1.276.000 lei. Nici nu am făcut calculul dinamicii creşterii pentru că este o sumă aberantă. Această sumă pe care ne-au cerut-o ei nu face altceva decît să ne blocheze financiar, ceea ce duce la repercusiuni materiale pentru noi, cît şi pentru populaţie privind aprovizionarea. Mai ales că urmează o sărbătoare creştinească, Paştele. Ce pot să vă spun este că eu consider tendenţios modul de comunicare a sumei, stabilită pentru anihilarea oricărei forme de privatizare a alimentului în Iaşi. Pentru că alimentul este un element de bază în existenţa societăţii şi, probabil, lipsa lui va duce la tensiuni sociale. Dacă nu este mîncare, căldură, benzină, lumea intră în panică şi se creează tensiuni sociale. Probabil că este dirijat totul în acest sens. Autorităţile care au în subordine această unitate de stat, "Alimentara" S.A., ar trebui să analizeze mai bine activitatea conducerii, a Consiliului de Administraţie şi a Consiliului Împuternicitilor Statului, de aprovizionare a populaţiei prin forma de privatizare pe care o avem noi. Sper ca problemele să se rezolve pentru că nu putem să dăm înapoi. Există un singur sens, spre privatizare".

În legătură cu aspectele prezentate mai sus, domnul Sandu Tudosă, director al S.C. "Alimentara" S.A., ne-a declarat: "Noi le-am trimis joia trecută o adresă prin care îi anunţam ce taxe urmează să percepem de acum încolo, după calculele noastre. Deşi au făcut scandal, nici unul nu a avansat nici o propunere documentată privind nivelul taxelor. Noi nu ne opunem privatizării şi sîntem de acord să le vindem magazinele, în condiţiile Legii 58. Oricum, înapoi nu vom lua aceste magazine pentru că avem şi aşa destule. Taxele sînt aşa de mari datorită procentului de 2% pe care trebuie să ni-l verse, din profit, însă noi nu ne-am gîndit aşa: dacă cel mai slab magazin al nostru realizează un profit de 2%, atunci un patron obţine cu siguranţă profituri mai mari pentru că altfel înseamnă că nu-i bun administrator. Pe de altă parte, trebuie să ţinem cont şi de rata inflaţiei atunci cînd stabilim nivelul taxelor. Noi am mai lansat o propunere: să constituim societăţi pe acţiuni cu capital mixt, de stat şi privat, în care S.C. "Alimentara" S.A. să participe cu spaţiul şi mijloacele fixe, iar patronii magazinelor cu fondul de marfă, ei avînd posibilitatea să deţină peste 50% din capital".

În şedinţa de ieri a Consiliului Împuternicitilor Mandataţi ai Statului al S.C. "Alimentara" S.A. s-a luat hotărîrea ca fiecărui administrator al alimentarelor din oraş luate în locaţie de gestiune să i se trimită cîte un act adiţional la contractul de locaţie, care trebuie negociat şi semnat în termen de 5 zile. Este probabil ca aceste acte să conţină aceleaşi sume întrucît în şedinţa amintită s-a apreciat că sumele s-au calculat corect. Vă vom ţine la curent cu evoluţia situaţiei conflictuale.

Vali ŞTIRBU
Costel STROESCU

"Frăţia" dezvăluie planul Guvernului de compensare a unor produse după eliminarea subvenţiilor

Fiecare persoană va primi "compensări" pentru 312 grame de pîine pe zi, 3,1 grame unt, 3,7 grame lapte praf, 1 abonament de transport în comun o dată la 3 ani etc.

Confederaţia Sindicatelor Independente "Frăţia" a făcut cunoscute ieri motivele ce au condus la retragerea de la negocierile mixte Guvern-sindicate privind programul de reducere a subvenţiilor. Purtătorul de cuvînt al confederaţiei ne-a declarat că Guvernul român s-a prezentat în faţa sindicatelor cu un plan de reducere a subvenţiilor la care nu a acceptat vreo modificare.

În aceste condiţii, încă de la prima şedinţă mixtă, Confederaţia "Frăţia" a părăsit sala de şedinţe. Ultimele informaţii, care ne-au parvenit la sfîrşitul săptămînii trecute, precizau că, în momentul de faţă, Guvernul mai negociază cu 7 din cele 15 confederaţii sindicale care au început negocierile. Ieri, a avut loc încă o rundă a întîlnirii mixte Guvern-sindicate, dar pînă la închiderea ediţiei noastre nu ne-au parvenit nici un fel de informaţii privind numărul de confederaţii prezente la discuţii. În schimb, "Frăţia" a transmis un comunicat în care prezintă intenţiile concrete ale Guvernului privind compensarea eliminării subvenţiilor. Astfel, pentru fiecare persoană, Guvernul intenţionează să compenseze următoarele cantităţi de produse: **"energie electrică - 1,31 kwh/zi"; "abonament transport în comun - 1 abonament la 3 ani"; "energie termică - 0,131 Gcal/lună"; "pîine - 312 grame/zi"; "lapte - 272 ml/zi"; "lapte praf - 3,7 g/zi"; "unt - 3,1 g/zi"; "lignit nesortat - 29 kg/an"; "lignit sortat - 42 kg/an"; "brichete cărbuni - 5,8 kg/an"; "combustibil tip petrol lampant - 5,8 litri/an"; "combustibil pentru sobe de motorină - 2,8 litri/an"; "butelie aragaz - 1 butelie/2 ani"; "gaze naturale - 0,79 m.c./zi"; "lemne foc - 428 kg/an".**

Compensarea propusă de Guvern a fost considerată cu totul inacceptabilă de Confederaţia "Frăţia" care, în comunicatul amintit, apreciază că nici Nicolae Ceauşescu nu ar fi propus asemenea program. În acelaşi timp, Confederaţia "Frăţia" acuză Guvernul că nu-şi respectă promisiunile de a compensa decalajul preţuri-salarii în proporţie de 100 %. Astfel, faţă de suma de 7239 lei, cît reprezenta compensarea reală, pe baza datelor de mai sus, Guvernul propune pentru un salariat o compensare de 5838,64 lei lunar. De asemenea, pentru un pensionar, în loc de 6243 lei, Guvernul propune doar 4881,06 lei, iar pentru pensionarii agricoli, în loc de 2009 lei propune 692,10 lei.

Confederaţia "Frăţia" consideră că în acest fel Guvernul încearcă "să ducă de nas de două ori întreaga populaţie". Pe acest fond, acţiunile revendicative din 12 aprilie şi 20 aprilie se anunţă de o amploare fără precedent.

Toni HRIŢAC

Foarte probabil, dolarul american va creşte în curînd la 730 lei

În cursul săptămînii trecute cursul dolarului american a depăşit pragul de 595 lei, valoare luată ca medie pentru toate calculele de decontare efectuate de guvernul României în cursul anului 1993. Vă prezentăm cursul principalelor valute stabilite în şedinţa de licitaţie valutară din data de 7 ianuarie 1993, comparativ cu cele de ieri, 5 aprilie.

1 USD - 460 lei - 598 lei
1 schilling austriac - 39,93 lei - 53,12 lei
1 FF - 82,54 lei - 110,13 lei
1 DM - 281,18 lei - 373,86 lei
1 drahmă grecească - 2,11 lei - 2,73 lei
100 lire italiene - 29,95 lei - 37,53 lei
1 yen japonez - 3,68 lei - 5,25 lei
100 lire turceşti - 5,31 lei - 6,36 lei
1 ECU - 550,64 lei - 724,75 lei

Din calculele efectuate rezultă că valoarea maximă pe care o va putea atinge cursul dolarului american, prin prisma prognozei guvernamentale, va fi 730 lei pentru 1 $. Dacă în decurs de 90 de zile s-a înregistrat o creştere de 138 de lei, este puţin probabil ca în restul de 9 luni care au mai rămas pînă la sfîrşitul anului 1993 dolarul american să înregistreze o creştere de doar 132 lei. Pentru aceasta este nevoie ca actualul curs să fie menţinut în mod artificial de către Banca Naţională a României, care a cumpărat valută în nume propriu în perioada lunii februarie a.c. În cazul în care valoarea maximă limită va fi depăşită este posibil ca toate decontările ce se vor face să reprezinte pierderi pentru statul român. Datorită faptului că volumul tranzacţiilor a fost, ieri, 5 aprilie, doar de 1.597.867 $ - spre deosebire de 3.162.020 $ în data de 7 ianuarie - şi avînd în vedere că nu au fost daţi publicităţii şi coeficienţii de execuţie, se poate concluziona că actualul curs este menţinut artificial.

Alin TOCAN

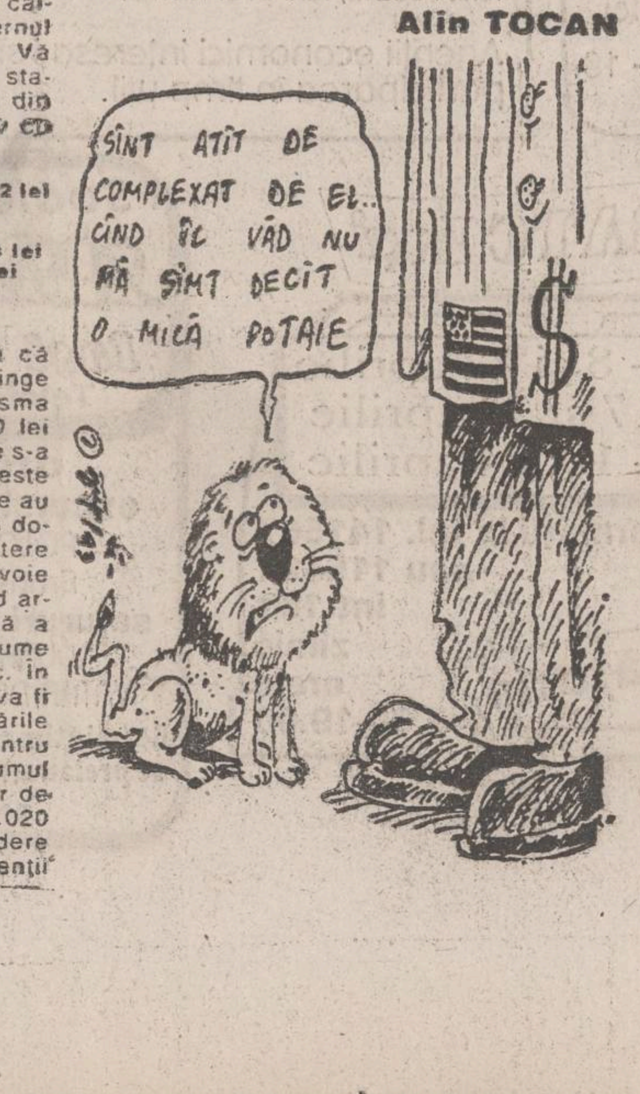

Faţă de datele recensămîntului din 1977, populaţia de romi a crescut cu 80%

Conform datelor parţiale ale recensămîntului din ianuarie 1992, populaţia de romi din România se cifrează la 409.723, ceea ce reprezintă 1,8% din totalul populaţiei. Faţă de 227.398, cît înregistra recensămîntul din 1977, numărul romilor prezintă o creştere de 172.000 persoane, adică cu 80%, în timp ce populaţia ţării a sporit cu 5,6 %. Conform declaraţiilor recenzorilor, cifra reprezintă o subestimare semnificativă a populaţiei reale de romi. Mulţi romi s-au declarat maghiari sau turci. Este posibil ca numărul acestora să fie mult mai mare.

Privatizarea în transporturi devine o necesitate

La Iași toate societățile de transporturi vor rămîne de stat

• așa crede Ministrul Transporturilor, Paul Teodoru •

Strategia de privatizare în transporturi privește domeniile feroviar, naval, rutier și aerian pe baza programului de reformă a Guvernului. Spectrul de acțiune este însă mult diferențiat datorită specialității fiecărui domeniu. Dacă, la ora actuală, a vorbi de privatizare pe căile ferate sau în transportul aerian pare o utopie, mult mai rapid au decurs lucrurile în domeniul naval și în cel rutier. Astfel, s-au constituit 360 societăți comerciale, 20 de societăți mixte și 30 de regii autonome. Programul de privatizare se impune însă datorită rezultatelor slabe obținute de multe dintre aceste instituții și cuprinde în principal două etape distincte: prima este cea în care se derulează asocieri, închirieri, concesionări și locații de gestiune, iar cea de-a doua presupune vînzarea de acțiuni, mărirea capitalului social și privatizarea prin metode MEBO (vînzarea de active către salariații unității).

D-l Paul Teodoru, ministrul Transporturilor, a declarat recent că se are în vedere privatizarea unui număr de 166 societăți comerciale mici și 157 mijlocii care au ca obiect de activitate transportul, deși în programul de privatizare pe 1993 nu apar decît 12 societăți care sînt disponibile (cîte 2 din Botoșani, Dîmbovița, Vrancea și București și cîte una din Brăila, Buzău, Dolj și Mureș). Ponderea este deținută de societățile ce efectuează transport auto, iar tendința de urgentare devine tot mai evidentă. Nu s-a pus deocamdată problema desființării nici uneia din cele 360 de societăți, deși multe sînt în pragul falimentului.

Daniel SÎRBU

Ce se întîmplă cu deținuții politici de la Tiraspol?

Conducerea Guvernului Moldovei e în contradicție cu Procuratura

Întrebat, în cadrul unei conferințe de presă, dacă Procuratura Republicii Moldova sau Ministerul Securității Naționale au luat cunoștință cel puțin de copiile dosarelor deținuților politici din închisorile tiraspolene, domnul Mihai Coșcodan, viceprim-ministru al Moldovei, a declarat că dosarele persoanelor respective au fost puse la dispoziția Procuraturii, iar reprezentanții MSN au luat notă de ele în ziua de 1 aprilie, la Tiraspol.

La rîndul lor, factori de decizie din Procuratura Republicii Moldova au respins categoric afirmațiile făcute de domnul Coșcodean în cadrul amintitei conferințe de presă. Mai mult chiar, adjunctul procurorului general al republicii a precizat că, din momentul reținerii grupului Ilașcu și pînă în prezent, nici Procuratura Republicii Moldova, nici MSN nu au avut acces la dosarele respective. "Daca se întîmpla să avem la dispoziție dosarele, noi am fi făcut tot posibilul pentru eliberarea lor. Cu regret o spunem, dar dosarele deținuților-politici amintiți se află la Tiraspol", a declarat el, citat de agenția Moldova-Press, într-o știre reluată de Rompres.

Iată însă ce ne-a declarat ascară domnul Mihai Coșcodan, viceprim-ministru al Moldovei, în exclusivitate pentru "Monitorul".

"Dacă adjunctul procurorului general a dezmințit, fie și pe-a lor. Dar ei cîte ceva au știut. Fiindcă au avut posibilitatea să ia cunoștință cu unele date din dosare. Eu nici n-am spus în conferința de presă că au luat cunoștință în întregime cu conținutul dosarelor, ci cu unele date. Eu ce să vă spun? Au și ei secretele lor, și probabil în conferința de presă au dezvăluit unele lucruri care nu trebuiau încă să se afle".

Lucian POSTU

MONITORUL INTERN

Academia Română a înființat un institut de studiu al totalitarismului

Guvernul a aprobat înființarea sub egida Academiei a Institutului Național pentru Studiul Totalitarismului, instituție autonomă de cercetare științifică, cu personalitate juridică și avînd ca obiect de activitate culegerea, arhivarea, cercetarea și publicarea documentelor și informațiilor referitoare la cauzalitatea, la formele totalitarismului.

La Departamentul Transporturilor Navale a fost numit un nou secretar de stat

Din data de 15 martie a.c., prin Hotărîre a Guvernului, a fost numit în funcția de secretar de stat, șef al Departamentului Transporturilor Navale, domnul Adrian Matache. Născut în data de 10 septembrie 1948, la Constanța, dl. Adrian Matache a absolvit Facultatea de Cibernetică din cadrul Academiei de Studii Economice în 1973, a lucrat ca director în Ministerul Transporturilor și în Departamentul Transporturilor Navale pînă în 1992, apoi a fost director la Romtrasn Constanța pînă la data numirii în funcția de secretar de stat.

În stațiunea Eforie-Nord s-a deschis Tîrgul Național de metalo-chimice

Stațiunea Eforie-Nord găzduiește, în perioada 21-30 aprilie a.c., Tîrgul Național de metalo-chimice "TINMEC-93". La manifestare sînt invitați toți agenții economici cu activitate de comerț pentru negocieri reciproce, perfectări de contracte, informări și negocieri de prețuri. Tîrgul este axat în principal pe produse de resort, însă gama sa este mai diversă, participarea fiind deschisă tuturor firmelor, indiferent de forma capitalului.

Taxa de participare este de 5.000 lei și se depune în contul cu numărul 30.01.000.227.0006, deschis de către Camera de Comerț și Industrie a României la Banca Română de Comerț Exterior. Confirmările de participare se fac la telefon.01/6311053, 6316387, la fax 01/6134022, Departamentul Comerțului Interior, sau la telex 11374, 11876. (**Daniel SÎRBU**)

Cursul de schimb valutar

În urma ședinței de licitație valutara interbancară desfășurată la sediul Băncii Naționale, cursurile de referință ale principalelor valute valabile pentru astăzi, 6 aprilie, sînt:

1 dolar SUA (USD) - 598,00 lei
1 liră sterlină (GBR) - 907,47 lei
1 schilling austriac (ATS) - 53,12 lei
1 franc elvețian (CHF) - 403,86 lei
1 franc francez (FRF) - 110,13 lei
1 marcă germană (DEM) - 373,86 lei
1 drahmă grecească (GRD) - 2,73 lei
100 lire italiene (ITL) - 37,53 lei
1 yen japonez (JPY) - 5,25 lei
100 lire turcești (TRL) - 6,36 lei
1 ECU (XEU) - 724,75 lei
1 DST (XDR) - 837,01 lei

Volumul tranzacțiilor încheiate a fost de 1.597.867.88 dolari SUA, inferior celui din ziua precedentă. Dolarul american continuă tendința de stagnare pe palierul de 600 lei, celelalte valute cunoscînd ușoare oscilații în jurul valorilor de ieri. Valoarea francului elvețian în raport cu dolarul este de 1,48/dolar, iar a mărcii germane de 1,60/dolar, pe piața valutară românească, identice cu acelea de la Bursele din Singapore și Londra. (**D.S.**)

Fondurile necesare irigațiilor vor fi împărțite între stat și proprietarii de terenuri

La ședința cu directorii generali din agricultură, domnul Vasile Berbeci, secretar de stat la Departamentul Îmbunătățiri Funciare din Ministerul Agriculturii și Alimentației, i-a atenționat pe participanți că cele 34 miliarde lei care vor fi alocate de la Bugetul de Stat acoperă doar 50% din necesarul pentru irigații. Restul de 50 de procente vor trebui negociate cu proprietarii de terenuri. Probleme sînt și cu excesul de umiditate din zonele Banatului și a Luncii Dunării. Pentru desecările care se impun, se speră să se obțină fonduri suficiente, astfel încît să nu mai fie nevoie de aportul proprietarilor de terenuri și pentru această operațiune. În continuare, domnul Berbeci a remarcat randamentul scăzut (50-60%) al pompelor pentru irigare, care, în condițiile scumpirii prețului energiei electrice, nu mai pot fi folosite. Ministerul Agriculturii a făcut un împrumut la Banca Mondială pentru achiziționarea a 400 de pompe, cu un randament de 75-80% și care vor fi montate în județele Giurgiu, Brăila și Călărași. (**Mediafax**)

250 de primari au aderat la mișcarea "Primarii - prieteni și apărători ai copiilor"

• Primarul Iașului nu a aflat încă de această inițiativă •

Comitetul Național Român pentru UNICEF a preluat și dezvoltat inițiativa Comitetului Italian pentru UNICEF, ce simbolizează aderiunea anumitor primari și consilieri în sprijinirea copiilor. Pînă în prezent, la noi, au aderat la această acțiune 250 de primari. Mișcarea "Primarii - prieteni și apărători ai copiilor" continuă să se extindă în toată țara. Finalizarea acestei acțiuni trebuie să se desfășoare în luna mai 1993, în cadrul unei reuniuni naționale a primarilor la care Comitetul Național Român UNICEF intenționează să invite președintele țării, reprezentanți ai parlamentului și guvernului, ai administrației, reprezentanți ai copiilor. În cadrul reuniunii din luna mai va fi adoptată și charta obligațiilor primarilor în domeniul ameliorării continue a condițiilor de viață, a educației și a dezvoltării copiilor și adolescenților.

În legătură cu această știre, primarul Constantin Simirad ne-a declarat că absolut nici un primar nu poate refuza această acțiune a cărei misiune este de toată noblețea. "Eu n-am fost contactat, încă, personal în acest sens, dar cred că, prin președintele Organizației Primarilor din România - numită Federația Municipiilor -, toate orașele participă. Eu, personal, bineînțeles că nu pot decît să sprijin această inițiativă a UNICEF."

D. P.

Statul va scoate la vînzare un sfert din activele din comerț

În prezent, în România funcționează peste 12.600 de unități comerciale preluate în locație de gestiune sau prin închiriere, ceea ce reprezintă 15,7 % din numărul total al celor aflate în subordinea Ministerului Comerțului. Ion Comănescu, director general în minister, a prezentat în cadrul conferinței de presă de vineri, 2 aprilie, programul de privatizare pentru anul acesta. Din totalul de 27.542 active existente în comerț, au fost propuse spre vînzare 3.654, din care 969 (26,5 %) au fost vîndute efectiv. În prima parte a acestui an au mai fost vîndute un număr de 307, totalul activelor vîndute ajungînd la 1.276. Prețurile cu care au fost scoase la licitație au însumat 7,1 miliarde lei, totalul încasărilor ulterioare vînzării fiind de 10,5 miliarde lei.

12 unități vor fi privatizate prin vînzarea de acțiuni, din totalul de 186 care vor fi vîndute în 1993.

A. TOCAN

Cum putem evita epilogul "Patului conjugal" al lui Daneliuc?

Cu 13 miliarde de lei instituțiile de cultură nu pot face față crizei economice

După cum se știe deja, în Proiectul de buget pe 1993, Guvernul României a acordat o sumă aproape insignifiantă pentru nevoile culturale ale țării. Suma alocată pentru Ministerul Culturii reprezintă cam jumătate din fondurile alocate, de exemplu, handicapaților. Bineînțeles că ne bucurăm că se are grijă, ca în orice stat democratic, de cei oropsiți de Dumnezeu, dar, totuși, cultura unei țări nu poate să fie neglijată în așa hal încît să stea la coada preocupărilor guvernanților noștri. Mai ales că, din fericire, majoritatea cetățenilor României o constituie, încă, oameni normali, care, pe lîngă alte nevoi, mai au nevoie și de cultură.

Se uită - sau nu se știe - că, totuși, cultura românească este performantă în lume și că, chiar dacă poate părea surprinzător, cultura noastră poate fi o bună marfă pentru export. De multe ori, Guvernul și Președintele s-au plîns de nemeritata noastră imagine în lume, uitînd, totuși, că imaginea culturii românești ar putea aduce după sine imagini favorabile și pentru alte domenii, iar investiția în cultură și învățămînt este poate cea mai rentabilă investiție, pe termen lung, pentru România - singura care ne poate salva de Epilogul filmului "Patul conjugal" al lui Mircea Daneliuc.

Ieri, într-o conferință de presă, dl. Gabriel Țepelea - președintele Comisiei de cultură, artă și mass-media a Camerei Deputaților - a afirmat că 13 miliarde de lei nu asigură nici măcar "supraviețuirea" instituțiilor de cultură și că solicită o suplimentare în sumă de 5 miliarde lei.

Dacă nici măcar nu pot "supraviețui", ne întrebăm, cu strîngere de inimă, cînd vor viețui, cu adevărat, instituțiile românești de cultură. Dacă azi și mîine o ducem așa după cum se vede, măcar de poimîine să putem spera că va fi mai bine. Și asta depinde (și) de cultură.

Dorin POPA

La Botoșani.

Unitatea Militară 01189 a sărbătorit al 105-lea an de la înființarea sa

În primăvara anului 1888, a luat ființă la Botoșani Regimentul 8 Roșiori, considerat la vremea aceea unul dintre cele mai moderne unități în ceea ce privește echipamentul de luptă. Soldații săi s-au acoperit de glorie pe cîmpurile de luptă în cele două războaie mondiale.

Duminică, la Regimentul 8 Roșiori - acum U.M. 01189 - s-a marcat al 105-lea an de existență. La manifestările respective au luat parte întreaga conducere politică și administrativă a județului, șeful Inspectoratului Județean de Poliție, gen.mr. Nicolae Cheptănaru, șeful Filialei locale a S.R.I., alți invitați.

Oaspetele de onoare a fost domnul gen.lt. Nicolae Spiroiu, Ministrul Apărării Naționale. După ce a participat la festivități, domnul Spiroiu a luat masa la popota unității, iar în jurul orelor 15 s-a reîntors în capitală cu un avion militar.

Val GURALIUC

FRAROM IAȘI S.R.L. vă oferă

Magazinele FRAROM UNIVERSAL din Bd. Independenței 11-13 și Alexandru cel Bun bl. H6

CONGELATOARE "GHIOCEL"
120 litri
3 sertare
Preț 145.000 lei

COVOARE
IMPORT CHIȘINĂU ȘI UNGHENI

RENUMITELE TELEVIZOARE
CROWN - 225.000 lei
SAMSUNG - 269.500 lei
ALFA - diagonala 61 cm - 175.000 lei

ACUMULATORI AUTO VARTA
88 Ah - 35.000 lei
135 Ah - 79.000 lei
180 Ah - 95.000 lei

Magazinele noastre sînt deschise zilnic între orele 10 - 18.
☎ 112122, 112180 Vă așteptăm!

CAMERA DE COMERȚ ȘI INDUSTRIE IAȘI
ORGANIZEAZĂ
în perioada 27 - 30 aprilie 1993
TÎRGUL TEXTILELOR
EDIȚIA a IV-a
Relații suplimentare la telefoanele 098/112390, 112280, 117757, telex: 22212, fax: 098/112170.
Agenții economici interesați sînt rugați să confirme participarea în timp util.

Agenția Turism RATC Iași
UNGARIA - 8 și 22 aprilie
TURCIA - 17 și 24 aprilie
POLONIA - 10; 24 aprilie
organizează excursii în:
Oferim condiții rapide de călătorie, la prețuri avantajoase.
Informații la tel. 141567 sau 115422 int.180 zilnic orele 7.00-19.00

Societatea AMIRAL
Iași - România
Telefon: 098/142580
organizează:
excursii
POLONIA 7.04
Bratislava-Praga 8.04
sejururi la BUȘTENI (hotel Silva), DURĂU (hotel Bradul) și VATRA DORNEI (Hotel Călimani)
Reamintim că la sediul acestei societăți se preiau anunțuri de mică publicitate pentru monitorul

Fundația SOROS pentru o societate deschisă - Open Society Fund - București · Cluj · Iași · Timișoara
Soros Foundation for an Open Society

FUNDAȚIA SOROS PENTRU O SOCIETATE DESCHISĂ
anunță începerea înscrierilor la selecția organizată pentru participarea la:
ȘCOALA DE VARĂ-CITY OF LONDON POLYTECHNIC
în perioada 12 iulie - 6 august 1993

CURSURILE LA CARE VĂ PUTEȚI ÎNSCRIE SÎNT:
1. Relații Comerciale Internaționale
2. Drept de Proprietate Intelectuală
3. Finanțe și Bănci
4. Drept Comercial în Europa

CONDIȚII DE ELIGIBILITATE:
- absolvenți ai unui institut de învățămînt superior care să lucreze în domeniu sau studenți în ultimii doi ani
- buni cunoscători ai limbii engleze
- limită de vîrstă: 35 ani

DOSARUL DE ÎNSCRIERE TREBUIE SĂ CONȚINĂ:
- un formular completat (disponibil la sediile Fundațiilor)
- copie xerox după diploma de absolvire sau adeverință de student
- două scrisori de recomandare de la doi profesori în domeniu sau de la unul din directorii instituției la care lucrează

Dosarele se vor depune pînă la data de 15 mai 1993 la unul din sediile Fundației Soros pentru o Societate Deschisă din:
București: Calea Victoriei 133, C.P. 22-196, cod poștal 71102, telefon 6506325;
Timișoara, Piața Operei 2, et.,2, cam,137,cod poștal 1900, tel. 096/136194; 131493.
Cluj, str. Galaxiei 1A,cod poștal 3400,tel. 095/150163, fax: 095/117110
Iași, Bd., Copou 19,CP 1356, OP 6, tel. 098/147241, fax:098/147100.

Oameni cu inițiativă

Un țăran pune mîna pe cinci hectare de vie păcălind Arhivele Statului și autoritățile județene

• el s-a dat drept fiul unui general •

În urma unor sesizări făcute de cetățeni ai comunei Bîrnova, cotidianul "Monitorul" a întreprins o anchetă pentru stabilirea justeții acordării a 5,5 ha vie cetățeanului Costandache Gheorghe

Profitînd de faptul că în satul Bucium a trăit cîndva o persoană, care se pare că era un general în retragere și care avea un nume identic cu al tatălui său, cetățeanul Costandache Gheorghe, din comuna Bîrnova, a reușit să intre în posesia a 5,5 ha de vie în I.A.S. Bucium.

Costandache Gheorghe, în vîrstă de 54 de ani, a moștenit de la tatăl său 2,2 ha teren arabil pe care l-a primit în posesie de la primăria Bîrnova.

După aceasta, auzind că în satul Bucium a trăit cineva care avuse un nume identic cu al tatălui său, Costandache Gheorghe cere și obține de la Direcția Arhivelor Statului un certificat prin care se atestă că, în 1947, cetățeanul Costandache Constantin poseda 5,5 ha în satul Bucium (unde își avea și domiciliul). Aici s-a săvîrșit o primă greșeală, căci, după o studiere mai atentă a registrului agricol al comunei Bucium din 1947, la numărul 712 nu figurează Costandache Constantin, așa cum a fost scris pe certificatul eliberat, în fața numelui aflîndu-se cuvîntul "moșt.", care probabil înseamnă că în 1947 cetățeanul Costandache Constantin era decedat, pe rol fiind trecuți moștenitorii săi. Dacă certificatul ar fi fost eliberat corect, greșeala ar fi fost sesizată ușor deoarece Costandache Constantin, tatăl lui Costandache Gheorghe, a decedat în 1981.

Pe baza acestui certificat, în vara anului 1991, Costandache Gheorghe a făcut o cerere de punere în posesie către Primăria Iași, solicitînd suprafața de 5,5 ha. Inițial, cererea a fost respinsă, actele prezentate fiind considerate insuficiente. Totuși, după ce Costandache Gheorghe a făcut contestație, Comisia județeană pentru stabilirea dreptului de proprietate privată asupra terenurilor i-a eliberat o hotărîre prin care i se reconstituie dreptul de proprietate asupra suprafeței de 5,5 ha la I.A.S. Bucium. Pe baza acestei hotărîri, Costandache Gheorghe și-a ridicat drepturile de acționar la I.A.S. Bucium pe anul 1991, în valoare de 40.000 lei.

Se știe că pentru a fi pus în posesia unei suprafețe de teren, conform legii, este necesar unul din următoarele documente: cererea de intrare în CAP, înscrierea în registrul agricol din perioada 1956-1958, acte originale, sau, în lipsa acestora, martori cu ajutorul cărora să poată fi identificat terenul.

Dacă vreun membru al Comisiei din cadrul Prefecturii care a eliberat hotărîrea ar fi cerut studierea cererii de intrare în CAP sau a Registrului Agricol din anii 1956-1958 al comunei Bîrnova, ar fi observat că cetățeanul Costandache Constantin, tatăl lui Costandache Gheorghe, poseda în 1957 numai 2,2 ha teren arabil, pe cuprinsul comunei Bîrnova (din care 1,7 ha în comuna Holboca), neapărînd nicăieri cele 5,5 ha vie la Bucium. Această situație din Registrul Agricol este întărită și de cererea de intrare în CAP a tatălui lui Costandache Gheorghe, unde figurează tot cu cele 2,2 ha teren arabil.

Remarcăm faptul că sora lui Costandache Gheorghe, deși ar avea dreptul la jumătate din cele 5,5 ha de vie, nu le solicită în nici un fel, pretinzînd numai partea ce i se cuvine din cele 2,2 ha din Bîrnova.

Cetățenii din comuna Bîrnova care au fost întrebați despre existența celor 5,5 ha vie pretinse de Costandache Gheorghe au răspuns că tatăl său nu a avut niciodată teren în Bucium.

Deoarece, sesizărilor unor cetățeni, directorul I.A.S. Bucium, domnul Arsene, a refuzat să-l pună în posesia drepturilor depline asupra terenului pînă la clarificarea situației. Costandache Gheorghe a făcut în decembrie 1992 un memoriu către președintele Ion Iliescu și către primul-ministru Văcăroiu pentru a i se face dreptate. În memoriu scrie că "dacă nu am altă soluție, îmi iau o internare la Spitalul Socola și nu mă bărbieresc o lună de zile ca să nu mă recunoască directorul Arsene și îl pîndesc ca pisica pe șoarece și îi iau viața".

Menționăm că Costandache Gheorghe a prezentat un certificat medical eliberat în septembrie 1992 din care reiese că se află în evidența Spitalului Socola din 1972 cu 7 spitalizări, ultima la 9.12.1991, cu diagnosticul "stare astheno-depresivă cu decompensări".

Cristian DUNAR

14 patroni protestează împotriva hotărîrii Consiliului Local de a interzice vinderea băuturilor alcoolice prin comerțul stradal

Hotărîrea Consiliului Local de a interzice desfacerea băuturilor alcoolice "ambalate" la tonetele stradale a nemulțumit profund pe patronii societăților comerciale care se ocupă cu acest tip de comerț. Un număr de 14 patroni ai unor societăți private au întocmit un memoriu prin care se precizează că în toate orașele țării se comercializează băuturi alcoolice "pentru acasă" și numai în Iași nu, și că acest tip de comerț este reglementat de către Decretul 76/1975 care încă nu a fost abrogat. În respectivul memoriu se mai precizează că, prin interdicția de a se comercializa băuturile alcoolice, statul pierde bani deoarece din sumele rezultate în urma comercializării, se marsă la bugetul statului un procent de 1% și că respectiva hotărîre contravine unor hotărîri judecătorești de constituire a societăților, constituiri care în prealabil avuseseră și girul Camerei de Comerț și Industrie. Deși în memoriu nu aparе o acuzație tranșantă la adresa primarului Constantin Simirad, totuși, din context reiese că în caz de nerezolvare a "rugăminții" se va face cunoscută această situație întregii mass-media "pentru nerespectarea legilor în vigoare".

Vasile COJOCARIU

La Holboca, moartea unei rațe a declanșat o tragedie

Ajutat de feciori, Aurel Haciu și-a omorît cumnatul cu lovituri de topor

Maria Haciu (63 de ani) și Dumitru Ioaniche (60 de ani) au fost atacați la domiciliu și bătuți cu sălbăticie sîmbătă, 3 aprilie, în jurul orei 22,30. Bănuiți a fi autorii agresiunii sînt Aurel Haciu, fratele Mariei Haciu, și trei dintre cei patru feciori ai acestuia: Ilie, Gheorghiță și Aurel. Agresorii, înarmați cu furci și topoare, au pătruns în locuința celor doi bătrîni spărgînd și lovind tot ce le-a ieșit în cale. Feciorul Mariei, Mircea Haciu (37 de ani), care dormea în cealaltă casă din curte, a reușit să scape sărind gardul, desculț și în pijama, la vecini. Deși Maria Haciu a ieșit în uliță și a strigat după ajutor, nici un vecin nu a intervenit. Ca urmare a loviturilor puternice primite la cap, Dumitru Ioaniche a decedat ieri dimineață, la ora 9,30, în secția de reanimare a Spitalului de Neurochirurgie. Bătrîna Maria Haciu, internată în aceeași noapte la secția de boli maxilo-faciale a Spitalului "Sf. Spiridon" a supraviețuit numai datorită șansei. Pînă ieri la ora 19,00, brigada de polițiști a serviciului Judiciar reușise să-l rețină, pentru cercetări, doar pe Aurel Haciu, tatăl. La ora respectivă, polițiștii încercau să-i prindă și pe cei trei feciori ai acestuia, coautori ai crimei, despre care se credea că s-au ascuns prin sat.

Conform declarației Mariei Haciu, una dintre victime, totul a pornit de la o rață de-a ei care a murit bălăcindu-se în vărsătoarea infestată cu sodă caustică în care familia fratelui său spăla sticle și borcane înainte de a le vinde. Filmul evenimentelor, reconstituit de redactorii "Monitorului", va fi prezentat în numărul nostru de mîine.

Mihaela Cănănău

Activitatea primarului din Deleni este cercetată de un inspector al Prefecturii

Cu toate că adeverința eliberată de Primăria comunei Deleni recunoaștea că suprafața de 4,11 ha aparține Catincăi Gavrilescu, aceasta, în momentul în care a încercat să-și închidă cu un gard suprafața ce-i aparține, a fost agresată de vecinul său, Sauciuc Ioan, loviturile primite necesitînd 40-44 de zile îngrijiri medicale.

Cîteva zile mai tîrziu, în mod surprinzător, secretarul Primăriei, dl. Sava Valeriu, i-a interzis proprietarei să folosească terenul respectiv, pretinzînd că pe acolo trece un drum important al localității Macsut. Pentru a întări spusele secretarului Primăriei, un grup de 40 de cetățeni au pretins că folosesc această stradă, la inițiativa familiei Sauciuc semnînd un proces verbal înaintat Primăriei Deleni. Curios este faptul că printre aceste 40 de persoane care semnează actul amintit se află Băceanu Constantin, care este decedat, Sauciuc Costache, care locuiește în Iași, precum și alte persoane care nu au călcat niciodată pe respectiva potecă. Cert este faptul că, deși Prefectul județului, dl. Dan Gălea, a transmis de nenumărate ori d-lui Iacob Blănaru, primarul comunei Deleni, ordinul de a rezolva problema Catincăi Gavrilescu, această rezoluție nu a fost luată în seamă.

Din punct de vedere legal, acest teren aparține d-nei Gavrilescu. În afară de faptul că a fost bătută de mai multe ori, atît ea cît și fiul său, Ion Gavrilescu, poliția comunei Deleni "rezolvă" această problemă amendînd familia Gavrilescu cu 16.000 lei.

La solicitarea redacției, Prefectul județului a delegat inspectorul Vasile Murgoci să rezolve acest litigiu. În același timp, Primarul comunei Deleni a fost chemat pentru a da socoteală, în legătură cu această problemă, luni, 5 aprilie, la sediul Prefecturii județului Iași. "Cunosc acest caz și credeam că a fost deja soluționat, ne-a declarat dl. Dan Gălea. În acest moment mă văd nevoit să trimit din nou un inspector însoțit de un ofițer de poliție care să lămurească problema"

Aflîndu-se despre aceste lucruri, în prezența domnului Dan Gălea, prefectul județului, Alexandru Anghel, subprefect, Iacob Blănaru, primarul comunei Deleni, Valeriu Sava, secretarul aceleiași comune, precum și Dumitru Cristea, delegat din partea sătenilor, Prefectura a întrunit într-o ședință extraordinară Comisia de aplicare a Legii fondului funciar. Din populația comunei Deleni, o treime, reprezentînd 800 de familii, a primit suprafața de 400 ha teren. A fost sesizat faptul că la Deleni au fost eliberate adeverințe duble de punere în posesie a suprafețelor de teren.

În concluzie, s-a stabilit necesitatea verificării felului în care s-a constituit dreptul de proprietate (anexa 28). După terminarea ședinței, Prefectul județului ne-a declarat: "Dacă la Deleni se va descoperi vinovat de încălcarea Legii fondului funciar primarul Iacob Blănaru, voi propune suspendarea lui din funcție. Se pare că nu numai Catinca Gavrilescu a fost prejudiciată de drepturile ce i se cuvin legal, s-au făcut greșeli atribuindu-se în mod ilegal peste 200 de ha. Am dispus verificarea modului în care s-au constituit și asociațiile agricole."

Ovidiu SCUTELNICU

Furturi de vite la Bîrnova

• poliția locală habar n-are de ce se întîmplă •

Ieri, la Primăria Bîrnova s-a adunat o parte din locuitorii comunei pentru a discuta cu conducerea primăriei problema furturilor de vite din sat. Din această comună au fost furate mai mult de 11 vite într-un timp mai scurt de un an. Hoții operează în același mod: vitele sînt furate noaptea din grajduri, după care sînt duse în pădure, unde sînt tăiate.

Se presupune că în sat există o bandă organizată deoarece vitele au fost furate numai de la gospodăriile izolate, ori cele locuite de bătrîni sau de femei singure, lucru ce presupune o cunoaștere perfectă a satului.

Singurele rezultate obținute de poliția locală au fost găsirea pieile și oasele vitelor sacrificate.

S-a ajuns la situația incredibilă ca oamenii să stea noaptea de pază cu rîndul la ușa grajdului, iar o persoană căreia i-s-au furat 3 vite, una după alta, declară că, în sat, oamenii nu mai pot crește animale de frica hoților.

Din cauza ineficienței Poliției locale, primarul a promis cetățenilor că va face o sesizare la Poliția Județeană Iași.

Cristian DUNAR

NOTĂ

În ediția de ieri a cotidianului "Monitorul", în articolul "Patronul firmei "Rais Impex" S.R.L. a fost asasinat în timp ce dormea" s-a strecurat o regretabilă greșeală: numele criminalului este Constantin Grosu și nu Constantin Moruz. Numele criminalului a fost publicat greșit din cauza rapidității cu care s-a realizat materialul, în dorința ca acesta să apară în timp util în ziarul de luni. **(S. SĂRĂȚEANU)**

S.C. OMEGA-TURISM S.R.L.
B-dul Independenței nr.1. Telefon: 117972

- SLOVACIA (Bratislava) - plecări în fiecare luni, ora 10, PREȚ 15.490 lei
- GRECIA (Salonic) plecare 24.04.1993, durata 5 zile, preț informativ 125.000 lei, persoane peste 40 ani.
- TURCIA - 7; 14; 21; 28.04.1993
- POLONIA - 9; 23; 30.04.1993
  UNGARIA - 12; 24.04.1993
- KIEV - 6 zile, transport autocar, cazare hotel, masă restaurant. Preț 19.500 lei.

S.C. Globus-ex S.R.L.
vă oferă:
☞ Video: "Goldstar", "Panasonic", "Orion", JVC.
☞ T.V. color JVC
☞ Frigidere 240: "Fjord"
☞ Radioreceptoare "THAKRAL"
Șos. Nicolina 44, tel 125983
Bd. Al. cel Bun 19, tel 153344

ORAȘUL PE O COLOANĂ

Victor Surdu a purtat ieri discuții neoficiale cu președintele C.J. Iași

Ieri dimineață a fost prezent în Iași dl Victor Surdu președinte al Partidului Democrat Agrar din România, care a purtat, la sediul Consiliului Județean Iași, o scurtă discuție cu președintele acestuia, dl Ion Amihăiesei. Întîlnirea nu a avut un caracter oficial dl. Ion Serbina, secretarul C.J. Iași - care a fost prezent la discuții - ne-a declarat că, printre altele, liderul Partidului Democrat Agrar din România a afirmat că sprijină total eforturile guvernului de finalizare a aplicării Legii fondului funciar, menționînd - fără să ofere însă detalii - că își oferă ajutorul pentru materializarea proiectelor de privatizare a AGROMEC-urilor. **(M. D.)**

Asociația Handicapaților Fizic cere respectarea drepturilor prevăzute de lege

La 9 aprilie va avea loc la Iași Conferința Județeană a Asociației Handicapaților Fizic, care grupează aproximativ 1.800 de membri. Această asociație a cerut recent sprijin Prefecturii pentru obținerea unor facilități celor înscriși: scutirea de plata chiriei pentru spațiile repartizate de Primărie (care se află în str. Cuza Vodă nr.1, respectiv str. Împăcării nr.5, spații în care asociația intenționează să înființeze un atelier de prestări servicii), atribuirea unor alte spații pentru deschiderea unor ateliere de croitorie, cizmărie, reparații radio-TV, optică medicală), garantarea dreptului de prioritate la repartizarea locuințelor din fondul locativ de stat și gratuitate pentru mijloacele de transport în comun. **(M. D)**

"Nu este vina mea că reprezentanții Consiliului Județean nu au discutat cu Barbara Stamm", declară prefectul

Prefectul Dan Gâlea ne-a declarat în cursul zilei de ieri că rezultatele finale înregistrate după discuțiile oficialităților ieșene cu doamna Barbara Stamm, ministru secretar de stat în Guvernul federal al Germaniei, au fost foarte bune. Domnia sa a ținut să sublinieze să proasta impresie a doamnei Stamm despre România este rezultatul unor cauze obiective (greutăți la vamă, condiții neadecvate de transport civilizat pe calea ferată) și nicidecum faptului că administrația ieșeană nu a primit-o cum se cuvine în cursul vizitei sale anterioare în Iași. "Nu știu de ce se face a nu știu cîta oară confuzie între Prefectură și Consiliul Județean. Nu este vina mea că reprezentanții Consiliului Județean nu au discutat cu doamna Stamm în cursul întîlnirii de duminică. Eu mi-am făcut, cred, datoria de reprezentant al Guvernului în județ", a apreciat prefectul Dan Gâlea făcînd referire la un articol publicat ieri în cotidianul nostru. **(M.D.)**

La mitingul din 12 aprilie se preconizează să participe reprezentanți ai tuturor organizațiilor sindicale din Iași

Reprezentanți ai mai multor confederații sindicale s-au întîlnit ieri la Casa Sindicatelor din Iași pentru a pune la punct acțiunile revendicative ce vor avea loc la data de 12 aprilie. Amintim că la nivelul județului s-a căzut de acord ca sindicatele afiliate prin federații la confederațiile care alcătuiesc Consiliul Național Consultativ să organizeze un miting de protest, în centrul orașului, la data de 12 aprilie. Pe lîngă reprezentantul Uniunii Teritoriale "Frăția", ieri au mai fost prezenți și reprezentanți ai Blocului Național Sindical, zona Moldova, filiala locală a CNSLR, precum și reprezentanți ai sindicatelor din învățămîntul preuniversitar (US-LIP) și ai sindicatului "Ambulanța". Uniunea Teritorială "Frăția" a anunțat că a pus la punct deja metodologia de desfășurare a mitingului, în cadrul sindicatelor proprii. Reprezentanții celorlalte filiale ale confederațiilor au precizat că, în principiu, confederațiile pe care le reprezintă aprobă programul revendicativ anunțat de C.N.C. Urmează ca, la nivel local, ei să convoace Consiliile de Coordonare, care vor stabili modul concret în care se vor implica în acest program. **(T.H.)**

Un pensionar din Franța va încerca să echilibreze bugetul Primăriei

Duminică, 4 aprilie, a sosit la Iași domnul Georges Griotte, specialist în domeniul buget-finanțe-contabilitate al unei unități teritorial-administrative din regiunea Bourgogne, Franța, unde a lucrat timp de 36 de ani. Domnul Griotte, invitat al Primăriei Iași va sprijini formarea specialiștilor noii administrații publice din România. El va încerca, de asemenea, la rugămintea d-lui Simirad, să găsească noi surse de finanțare a Primăriei. Domnul Griotte, actualmente pensionar, va rămîne aproximativ șase luni în orașul nostru. **(E.C.)**

Declarația orașelor din EUROCITIES

Conferința de presă care a avut loc ieri, 5 aprilie, la Primăria Municipiului Iași, a avut drept scop lansarea unui apel-protest împotriva menținerii situației dramatice din fosta Iugoslavie. Acest protest face parte dintr-o declarație comună a tuturor primarilor invitați la Conferința Comisiei Est-Vest EUROCITIES, care trebuia să aibă loc la Sarajevo în perioada 4-5 aprilie, conferință amînată în ultimul moment din cauza suspendării recente a ultimului pod aerian către Sarajevo și a imposibilității trupelor ONU de a asigura securitatea participanților la această reuniune. Ca un semn de respect față de suferințele îndurate de populația Bosniei-Herțegovina, comemorînd un an de la declanșarea războiului și a bombardamentelor asupra orașului Sarajevo, în toate orașele membre ale EUROCITIES, organizație în care Iașul este membru asociat, s-au desfășurat la aceeași oră conferințe de presă identice, în cadrul cărora s-au făcut aceleași declarații, acțiune inițiată de primarul orașului Strasbourg, d-na Catherine Trouttman. **(E.C.)**

BANCA ROMÂNĂ DE COMERȚ EXTERIOR S.A.
Calea Victoriei 22-24, București - România
Sucursala IAȘI

Începînd din luna aprilie 1993, BRCE SA Sucursala Iași cu sediul în Bd.Ștefan cel Mare, nr.8A acordă credite în lei pe termen de un an persoanelor fizice care au conturi în valută, în următoarele condiții:

-garantarea creditului se face cu disponibilul în valută al solicitantului;
-creditul maxim ce se poate acorda este de 80% din echivalentul în lei al disponibilului în valută, calculat la cursul pieței interbancare din ziua aprobării creditului;
-dobînda plătită de client pentru acest credit se determină prin adăugarea la dobînda fixată de Banca Națională a României (pe care băncile sînt obligate să o achite Băncii Naționale) a unei marje de 2-3 procente destinate să acopere cheltuielile și riscurile B.R.C.E. S.A.

Avantajele mai importante ale acestui credit sînt:
-eliminarea totală a cheltuielilor legate de constituirea garanțiilor (taxe notariale, prime de asigurare);
-sumele acordate drept credit persoanelor fizice în aceste condiții pot fi ridicate în întregime în numerar chiar a doua zi după obținerea creditului, beneficiarul dispunînd de aceasta fără nici o restricție;
-suma în valută folosită pentru garantarea creditului rămîne intactă ea putînd constitui garanție pentru un nou credit, păstrată în continuare în contul curent valutar sau utilizată de posesor potrivit opțiunii sale;
-după rambursarea creditului clientul reprimește suma în valută plus dobînda aferentă acesteia pentru perioada de un an cît a constituit garanție.

Comparînd valoarea dobînzii în valuta primită, cu dobînda în lei plătită pentru credit, în condițiile actuale a cursului de schimb lei/dolar și a indicelui inflației, clientul va constata cu ușurință că este beneficiarul celui mai ieftin credit acordat de o bancă, fără a i se impune nici o restricție în cheltuirea sumei împrumutate și fără să-și piardă (ci dimpotrivă să-și mărească) economiile sale în valută.

Alianța ruso-americană ar putea tranșa disputa Elțîn-Parlament în favoarea președintelui

• important este ca reformele economice, sprijinite de SUA, să dea rezultate grabnice pentru cetățeanul rus •

Acum două săptămîni, mediile de informare occidentale supuneau atenției observatorilor vieții politice internaționale problema amînării întîlnirii de la Vancouver, dintre președinții Americii și Rusiei, Bill Clinton și Boris Elțîn. Situația de la Moscova era foarte încordată, președintele Elțîn făcînd cu greu față la atacurile conservatorilor din Parlament, care au repus problema demiterii sale. Întîlnirea de la Vancouver a avut loc și s-a încheiat fără vreun eveniment neașteptat.

Președintele SUA și-a exprimat sprijinul ferm pentru președintele Boris Elțîn și pentru reformele preconizate de acesta, sugerînd că Occidentul are datoria de a apăra schimbările democratice din Federația Rusă. Statele Unite au anunțat că vor ajuta Rusia cu un fond de 1,6 miliarde dolari. Membri ai congresului american au salutat ieri hotărîrea luată de președintele Clinton, de ajutor financiar substanțial pentru Rusia, menționînd că asemenea ajutoare întăresc propria securitate americană. Bill Clinton a elogiat, de asemenea, faptele eroice ale lui Elțîn. Președintele Rusiei s-a considerat, pentru moment, singura alternativă democratică la președinție.

Întîlnirea de la Vancouver a însemnat o apropiere importantă între președintele Clinton și președintele Elțîn. Ei au convenit asupra a numeroase probleme ce păreau a fi în suspensie. Bill Clinton a cerut scuze pentru ciocnirea dintre două submarine atomice, unul rusesc și altul american, promițînd că pe viitor submarinele americane nu vor mai patrula foarte aproape de coastele rusești. Cei doi președinți au somat Ucraina să renunțe la arsenalul nuclear moștenit de la fosta Uniune Sovietică și să se alăture în semnarea tratatului START-1, inițiat de Statele Unite și Uniunea Sovietică în 1991.

Boris Elțîn și Bill Clinton (pe atunci guvernator al statului Arkansas) s-au mai întîlnit și în 1992, la Little Rock.

Bill Clinton a acceptat aă aibă o nouă întîlnire cu Boris Elțîn, pe teritoriul Rusiei, chiar în cursul acestui an.

Mîna întinsă de Statele Unite pentru Rusia are două efecte. Pe de o parte, ea exprimă un sprijin simbolic pentru președintele Elțîn în lupta cu dogmaticii din Parlament. Pe de altă parte, Rusia ar putea fi ajutată efectiv să-și împlinească reformele și să treacă mai grabnic la economia de piață. Relațiile cordiale dintre SUA și Rusia vor avea drept rezultat o detensionare a încordării de la Moscova. Important este însă ca ajutoarele americane să nu se piardă în sectoarele neproductive ale industriei rusești și să contribuie la îmbunătățirea vieții de zi cu zi a cetățenilor ruși. Cînd viața rușilor, ca și a românilor de altfel, va cunoaște o ieșire din criză, raporturile est-vest, SUA-Rusia se vor menține la un nivel de cordialitate acceptabil.

Pînă atunci, prezența lui Elțîn la Vancouver dovedește că el stăpînește Rusia, de vreme ce a putut părăsi țara și are șanse să cîștige lupta cu Parlamentul. Statele Unite, deocamdată formal, sînt de partea Rusiei.

Ovidiu ȘIMONCA

Deși abia se încheiase un acord de pace

La Sarajevo au reînceput luptele

• au murit șapte oameni și au fost răniți 28 •

Capitala Bosniei, Sarajevo, a fost ieri în zori ținta unor atacuri de artilerie, lansate de forțele sîrbe, după bombardamentele intense de duminică, soldate cu moartea a șapte oameni și rănirea altor 28. Postul de radio Sarajevo a anunțat că în pofida recentului acord de încetare a focului, au avut loc noi lupte și în zona orașului musulman bosniac Goradje.

Ironia soartei: ieri s-a împlinit un an de la declanșarea luptelor de la Sarajevo.

Uniunea Vest-Europeană înăspreşte măsurile de embargo împotriva Iugoslaviei

Miniștrii de externe și ai apărării din țările membre ale Uniunii Vest-Europene s-au întîlnit pentru a examina modalitățile prin care România, Bulgaria și Ungaria pot fi ajutate să oprească bărjele de pe Dunăre, care transportă mărfuri în Federația Iugoslavă restrînsă, în pofida sancțiunilor ONU. Uniunea Vest-Europeană a decis, în principiu, să pună la dispoziție propriile sale vase de patrulare, fără a preciza dacă echipajul aflat la bordul vaselor poate recurge la forță.

În Italia

Se va ridica imunitatea parlamentară a fostului premier Giulio Andreotti

Un procuror anti-Mafia a cerut parlamentului italian să ridice imunitatea juridică a fostului premier Giulio Andreotti, în vederea inițierii de investigații privind presupusele legături ale acestuia cu crima organizată, transmite Reuter. Acuzațiile se bazează în totalitate pe mărturii ale informatorilor mafioți și vor fi prezentate unui juriu al Senatului care le va dezbate la 14 aprilie. Editorul cotidianului "Il Giornale" consideră că, indiferent de decizia juriului, senatorul pe viață Giulio Andreotti va trebui să răspundă în calitatea sa de "reprezentant eminent al sistemului din ultimii 20 de ani".

După ofensiva armeană

Azerbaidjanul a cerut convocarea Consiliului de Securitate

După cum informează postul de radio BBC, duminică, Azerbaidjanul a cerut în mod oficial întrunirea Consiliului de Securitate ONU, pentru a discuta situația creată în urma ofensivei declanșate de forțele armene asupra teritoriului azer. Sîmbătă, trupele armene au ocupat importantul oraș Kelbadjar, situat în teritoriul azer, la vest de enclava Nagorno-Karabah. Prin cucerirea acestui oraș, Armenia își va putea deschide un al doilea coridor care să o lege de enclavă. Înainte de cererea adresată Consiliului de Securitate, președintele Azerbaidjanului, Abulfaz Elchibey, decretează starea de urgență în întreaga țară. El a declarat că, prin cuceririle teritoriale din ultimele zile, forțele armene dețin acum cca. 10 % din teritoriul Azerbaidjanului. În plus, armenii au lansat ieri o ofensivă și în direcția orașului Fizuli, situat la sud de enclava Nagorno-Karabah. Elchibey a afirmat că Armenia este sprijinită activ de Rusia, care îi furnizează armamente dintre cele mai moderne și muniții. Cererea Azerbaidjanului către Consiliul de Securitate a fost sprijinită de Turcia, care a anunțat că a întrerupt toate legăturile terestre ale Armeniei spre Europa, în semn de solidaritate cu Azerbaidjanul.

În Peru bîntuie pericolul dictaturii

• Președintele Fujimori cheamă la lichidarea completă a mișcărilor •

Într-un apel adresat ieri forțelor armate, cu ocazia unui an de la introducerea regimului prezidențial, șeful statului peruan, Alberto Fujimori, a cerut ofițerilor și subofițerilor să lichideze ultimele puncte de rezistență ale gherilei teroriste de stînga, pentru a permite astfel reîntoarcerea țării la democrație. Apelul președintelui survine numai la o zi după condamnarea la închisoare pe viață a unui alt lider al mișcărilor extremiste de stînga. E vorba de Victor Polay, liderul celei de a doua mari grupări a gherilei de stînga, "Mișcarea Revoluționară Tupac Maru"(MRTA). După cum relatează agenția Reuter, Polay fusese arestat prima dată la începutul lui 1990, dar reușise să evadeze împreună cu un grup de 46 alți combatanți în iulie 1990. A fost rearestat anul trecut și judecat după procedura legală, în cadrul unui lung proces. El este a doua mare captură a forțelor de securitate peruane, după arestarea și condamnarea în octombrie anul trecut a liderului grupării maoiste de gherilă "Drumul luminos", Abimael Guzman. Pînă în prezent, războiul intern declanșat de forțele de gherilă în Peru a costat viața a peste 26.000 de persoane.

Lovitură de forță la nivelul conducerii P.S.F.

Fostul premier Michel Rocard a devenit liderul socialiștilor francezi

În cursul unei ședințe speciale a Comitetului Director al Partidului Socialist Francez (P.S.F.), care a avut loc în zilele de sîmbătă și duminică, un grup de susținători ai lui Michel Rocard, unul din fruntașii partidului și fost prim-ministru, a reușit impunerea adoptării unei moțiuni ce îl înlătură pe liderul de pînă acum al partidului, Laurent Fabius. Moțiunea a numit un comitet provizoriu de conducere a P.S.F., care va rezolva problemele curente ale partidului, pînă la congresul extraordinar din luna iulie a.c. În fruntea Comitetului provizoriu de conducere a fost numit Michel Rocard. Acesta se pronunțase deja, încă înainte de alegerile legislative de săptămîna trecută, pentru reformarea completă a partidului și transformarea acestuia într-un partid de largă concentrare a forțelor de stînga. Principalul repros ce s-a adus fostei conduceri a partidului, în frunte cu Laurent Fabius, a fost acela de a fi compromis idealurile partidului și de a-l fi transformat într-un grup închis de privilegiați, ce se ocupau cu tot felul de manevre de culise, în loc să consolideze bazele partidului, lucru ce a dus la usturătoarea înfrîngere din ultimele alegeri legislative. După cum arată RFI, Laurent Fabius a declarat imediat că ceea ce a făcut Michel Rocard este un puci, care va duce la dezintegrarea partidului. El l-a acuzat pe Michel Rocard că este mînat de ambiții personale, urmărind să obțină candidatura partidului pentru alegerile prezidențiale din 1995. (**Mediafax**)

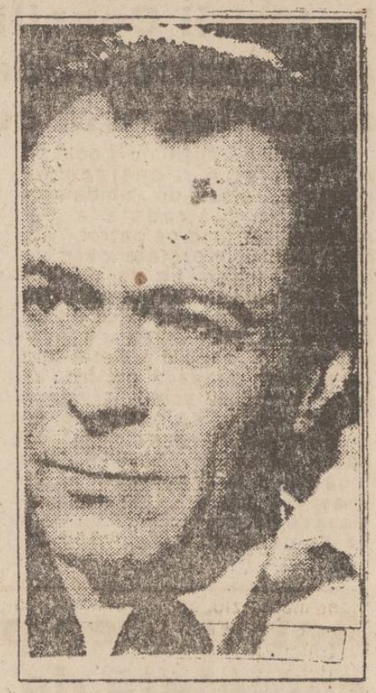

Sobra presă chineză și-a păcălit cititorii de 1 aprilie

Unul din sobrele ziare oficiale chineze a făcut joi "o glumă" pentru a marca "Ziua păcălelilor". El a publicat articole false despre încetarea controlului strict al nașterilor pentru intelectualii de marcă și vînzarea de pămînt pe Lună. Cotidianul chinez de tineret, de obicei plin de propagandă, a publicat o întreagă pagină de rapoarte fictive sub titlul "La fel ca lucrurile adevărate". Articolul principal promitea că intelectualii vor avea dreptul la al doilea copil începînd cu acest an, fiind astfel exceptați de la regula strictă ce limitează cele mai multe familii la un copil. Ziarul a scris că "o nouă politică" va crește calitatea populației, scăzînd astfel fondurile necesare Chinei pentru experți străini în următorul secol, reducînd poluarea și "sporind spiritul festiv în fiecare an în această zi". Alt articol descrie speculațiile cu terenuri pe Lună în anul 2020, ironizînd criza reală de pămînt din China. În cadrul "știrilor" se prezintă cum un calculator din provincia Fujin s-a îndrăgostit de programatorul său și cum în orașul Jinan s-a instalat un sistem de țevi astfel încît fiecare cetățean are bere proaspătă la robinet. (**Reuter**)

Economia pe glob

Banca Națională a Cehiei intră în circuitul european

Una din prioritățile anunțate pentru acest an de Banca Națională a Cehiei este aceea de a emite titluri de valoare pe piețele de schimb din străinătate. Pînă în prezent au fost deja emise titluri tip Eurobond în valoare de 375 milioane de dolari, iar viitorul pas va fi cucerirea piețelor valutare din Japonia și Statele Unite.

S. DANIEL

Reformele economice își arată roadele

În Ungaria a început să scadă rata șomajului

În luna martie, rata șomajului în Ungaria a cunoscut o diminuare, în prezent numărul celor fără un loc de muncă fiind de aproximativ 700.000 de oameni - a declarat la Debrecen ministrul ungar al muncii, Gyula Kis.

Potrivit datelor pentru finele lunii februarie, în Ungaria se înregistrau 705.000 de șomeri, adică 13,6 la sută din populația activă - menționează agenția MTI (**Rompres**).

Germania de Est va fi scoasă la licitație

Agenția de Privatizare a fostei Germanii de Est, Treuhand, a făcut cunoscut că pînă la începutul anului 1994 vor fi vîndute la licitație peste 2.000 de firme de stat, altele putînd fi desființate. Pînă în prezent au fost deja vîndute 11.234 active, iar 2.340 firme au fost desființate, ducînd la concedierea a peste 28.000 de salariați. Capacitatea de adaptare la cerințele economiei de piață, precum și ajutorul financiar al Germaniei vestice permit estului să avanseze rapid către privatizare. Afirmația este întărită de faptul că, prin comparație cu Germania de est, în aceeași perioadă, România se privatizează doar 162 de societăți, niciuna nefiind inclusă într-un program de restructurare, indiferent de fezabilitatea sa.

Daniel SÎRBU

Hosni Mubarak face declarații stupefiante

Atentatul de la World Trade Center putea fi evitat

Președintele Egiptului, Hosni Mubarak, a declarat că atentatul terorist care a devastat centrul comercial World Trade Center din New York ar fi putut fi evitat dacă autoritățile americane ar fi dat curs avertismentelor Egiptului cu privire la existența în Statele Unite a unei rețele de extremiști musulmani. Mubarak a sosit duminică în SUA. Afirmațiile despre existența unei rețele de extremiști musulmani au apărut în cotidianul american "New York Times". Într-un interviu acordat revistei "Time", președintele Egiptului a acuzat Iranul că poartă răspunderea pentru actele de violență comise în țara sa de către fundamentaliștii musulmani.

AGENȚIA TURISM "MOLDAVIA"
Str. Ștefan cel Mare 4
telefon: 112289; 112006

organizează excursii în:

- POLONIA - 6; 10.04.1993
- TURCIA - 7; 10.04.1993
- UNGARIA - 21; 30.04.1993

Locuri de odihnă și tratament balnear la Sinaia, Poiana Brașov, Predeal, Herculane, Felix, Slănic Moldova etc.
Excursii interne de 2-3 zile pentru elevi, studenți și salariați.
Agenția oferă parteneri pentru afaceri și asigură bilete de avion, tren și autocar pentru deplasările agenților comerciali peste hotare.
La sediul acestei societăți se preiau anunțuri de mică publicitate pentru Monitorul

Casa editorială "MOLDOVA"
Bd. Copou nr. 3 Iași 6600
098 112132, fax: 098 113029

Având în vedere numeroasele solicitări și tiraje limitate, precum și dorința de a veni în întâmpinarea "consumatorilor" de carte aleasă, avem plăcerea să vă facem cunoscută înființarea serviciului CARTEA PRIN POȘTĂ.

Totodată, vă oferim și lista câtorva din cele mai solicitate titluri din deja consacratele noastre colecții:

ȘCOALA
- Dan Duțescu *Engleza fără profesor (2 vol., 900 pg., 1500 lei)*
- G. Călinescu *Istoria literaturii române (compendiu, 480 pg., 650 lei)*
- G. Udrea *Probleme de matematică (cl. VIII-X, 160 pg., 300 lei)*
- M. Copăceanu *Dicționar englez-român de verbe complexe (500 pg., 750 lei)*
- D. I. Hâncu *Dicționar selectiv al limbii române (880 pg., 1200 lei)*

EPICA MAGNA
- D.H.Lawrence *Prințesa (160 pg., 250 lei)*
- Joseph Heller *Catch 22 (392 pg., 400 lei)*
- Jean Cayrol *Să nu uităm să ne iubim. Străinele corpuri (250 pg., 400 lei)*
- E.Zameatin, M.Aldanov, Vl.Nobokov *Biciul lui Dumnezeu (290 pg., 400 lei)*

ȘTIINȚĂ
- Mihai Șelaru *Comportamentul sexual aberant (460 pg., 600 lei)*

ESEU
- Liviu Antonesei *1990 - Vremea în schimbare (200 pg., 300 lei)*

Trimiteți, deci, o scrisoare pe adresa noastră - pentru CARTEA PRIN POȘTĂ - și veți primi acasă cartea solicitată. Plata se va face prin ramburs.

Difuzorii de carte se pot aproviziona direct de la depozitul de carte al Editurii MOLDOVA.

Lucrările se pot procura și de la librăriile și tonetele editurii.

S.C. INFOSTART CONSULT S.R.L.
Reprezentantul pentru Moldova al AGENȚIEI BURSIERE "ADEVĂRUL" S.A.

aduce la cunoștința agenților econimici că în baza dreptului de reprezentare poate încheia contracte de reprezentare în Bursa Română de mărfuri și poate oferi servicii de brokeraj în numele agentului bursier.
În vederea deblocării fluxului de materii prime, materiale și produse finite, roagă agenții economici să comunice în cel mai scurt timp necesitățile de aprovizionare precum și disponibilul de produse oferite pieței, ce vor fi contabilizate în baza de date proprie, pentru județele din Moldova.
Înscrierea inițială este gratuită. Comisioanele se vor plăti numai în cazul finalizării tranzacțiilor.
Relații și contracte de reprezentare, la sediul firmei din Bd. Tutora nr. 17, cam. 409, telefon 127118; fax127118.

aduce la cunoștința agenților economici cu capital de stat și privat că le stă la dispoziție cu următoarele mărfuri în preofertare la Bursa Română de Mărfuri:
1. Lămîi - 40t (vînzare)
2. Lapte praf - 1000t (cumpărare)
3. Zahăr (import Turcia) - 500t (vînzare)
4. Vopsele pe bază de ulei de in - culori diverse (vînzare) Adaos comercial 10%
5. Antigel și diluanți auto (vînzare)
6. Lichid de frînă (vînzare)
7. Lac incolor pentru mobilă (vînzare)
8. Azbociment - adaos comercial zero indiferent de zona geografică. Se asigură transportul (vînzare)
9. Tablă 8-10 mm - pentru cazane, utilaje, conducte, OM37, în foi la 1,5mx6m; 1,5mx9m; 1,5mx12m. Cantitate: 12t (vînzare)
10. Orz/orzoaică - 500t (cumpărare)
11. Porumb boabe - 70t (cumpărare)

Relații la telefon 098-127118.

Fericiți cei privatizați sau, mai curînd, vai de mama lor?

Cu ani în urmă, am fost oaspetele unei familii de ieșeni stabiliți în Canada. Erau de loc de la Hîrlău și se așezaseră într-o mică localitate de pionieri, undeva, la dracu-n praznic. În Canada distanțele se măsoară în zi-lumină. El fiind inginer agronom și ea medic veterinar, administrau o mică fermă, între păduri. Cînd inginerul m-a luat cu furgoneta de la stația de cale ferată și am tot mers prin păduri și ape, mă gîndeam că ajung la vreo nenorocită de colibă rudimentară. Cînd colo, am poposit în fața unei vile cochete ca din cataloagele cu reclamă: lumină electrică, frigider, televizor - mă rog, cel mai modern confort în plină pustietate. Totul era luat pe credit. Plăteau rate din produsele fermei. Timpul lor din zi și din noapte era calculat cu minutele. Se sculau dimineața la patru, pregăteau vasul în care laptele trebuia predat undeva, la nu știu cîți kilometri, la un punct de unde era preluat de o cisternă a fabricii. Dacă bidonul tău nu era la ora fixată la locul stabilit, erai absent, deci nu primeai talonul. Asta însemna pagubă. Nu mai spun că toate produsele livrate trebuiau să corespundă stasurilor, nu mergea oricum, ca la noi. Munceau din greu, totuși erau fericiți. Se vedea pe chipul lor. Pe un perete se afla o tablă neagră, pe care erau trecute socotelile casei: situația ratelor. O cunoșteau pînă și copiii, care munceau alături de părinți, avînd fiecare părticica lui de răspundere. Am fost părtaș la sărbătoarea prilejuită de achitarea unei rate la casă. La masa festivă, fiecare își lăuda contribuția și calculau cît mai au de plată pînă vor deveni cu adevărat proprietari. Și cînd vor putea să cumpere, bineînțeles tot în rate, un tractoraș. Singura dușmancă era o vulpe bătrînă care dădea tîrcoale gobăilor și le făcea pagubă la rațe, mai ales. Știa să evite capcanele. Cei doi ciini nu-i puteau veni de hac. Aranjaseră cu un vînător profesionist să-i scape de hoțoaică.

Cînd am plecat, privind chipurile lor obosite de nesomn și tabla cu rate în curs de lichidare, am citit acea fericire pe care numai sentimentul de libertate ți-l poate da, încît i-am invidiat. Știau exact pentru ce muncesc.

cafeaua de dimineață

Mi-am amintit despre hîrlăuanii canadieni urmărind zi de zi munca unui colectiv de privatizați ieșeni. E o experiență extrem de interesantă și mai ales instructivă și ilustrativă pentru epoca pe care o parcurgem. Închipuiți-vă trei oameni care și-au suflecat mînecile halatelor și au trecut la treabă. Cînd mai dorm, nu știu. Îi las seara tîrziu în fața dosarelor cu facturi și a balanțelor de plăți, iar dimineața, în zori, îi găsesc descărcînd marfă. Primul cîștig-l-au transformat nu în valută bună de pus la chimir, ci într-o camionetă; al doilea a devenit camion și astfel, cînd prima se află la Pașcani pentru mezeluri sau la Vatra-Dornei după cașcaval, camionul umblă pe la Tecuci după zarzavaturi la borcan. Ați ghicit că e vorba de un mare complex alimentar. Or, asemenea unități au dificultăți aparte. De pildă, marfa trebuie verificată ca termen de garanție și este foarte... perisabilă, deoarece în multe cazuri ea se poate altera. Deci, trebuie să circule și în unele cazuri sînt de suportat cote de pierdere (portocale, lămîi, banane etc.). Într-un magazin alimentar, capitalul în valoare de milioane este expus în rafturi și, deci, supus tuturor riscurilor. Intervine apoi prețul. Aici contează fiecare leu, e locașul socotelilor făcute... la sînge de gospodine. Cînd cineva vine cu un produs ceva mai bun și puțin mai ieftin, concurența își spune cuvîntul. Deci, atenție mare la aprovizionare. De multe ori, te ... procopsești cu vreun produs greu vandabil pe care îl accepți în baza legii că magazinul trebuie să aibă de toate.

Asemeni acelei table din vila canadiană, și aici domnește peste tot spiritul balanței: încasări și plăți. Și uite-așa aleargă zi și noapte cei trei, atenți la tot ce se întîmplă în sector, să nu fie surprinși, să aducă tot ce e mai bun și mai ieftin pe piața mondială, să nu umbrească în vreun fel firma și să reziste la orice fel de concurență. Marea lor spaimă o constituie degringolada leului, inflația. În asemenea vremuri, cînd prețurile joacă pantarola, săltînd cum nici nu visezi și fiind la mîna oricărui producător, cea mai gravă eroare e capitalizarea. Magazinul cu piese tehnice sau cu oricare altă marfă poate aștepta. Alimentara nu. Magazinul alimentar trebuie să fie tot timpul în rulaj - intră marfă, iese marfă. Magazinul alimentar are obligațiile lui precise: impozit, chirie, salarii, cheltuieli de întreținere etc.

Cînd însă vine vulpea cea roșcată și dă iama prin cotețe, pretinzînd, nici mai mult nici mai puțin, un tribut de vreo 7 milioane de lei, pentru ceva iluzoriu și absurd (edecul și vadul) nu e cazul să dai dracului totul și să te întrebi: noi, privatizații din alimentare, pentru ce muncim? Pentru privatizare sau în ajutorul prea sfîntului, facem - sum spunea Arghezi - malefie?

Și aceasta, sub privirea binevoitoare a domnilor Ion Amihăiesei, Dan Gâlea și întru mirarea domnului Constantin Simirad, care dă totul să ia praful de pe tobă. Cum? Vom vedea în tableta următoare. Într-o scrisoare din Canada, aflu că o blană roșcată joacă în bătaia vîntului.

Aurel LEON

Necesitatea unui nou dicționar enciclopedic român-român

La noi românii, dicționarele apar rar, deși se cunoaște că sunt instrumente de lucru. Ultimul dicționar enciclopedic a fost editat în anul 1972. De atunci au trecut douăzeci și unu de ani. Revoluția a spulberat dogma adusă din import. Astăzi se simte nevoia urgentă a editării unui nou dicționar de acest tip cu care să intrăm în Europa și în lume. Dar nu este vorba de o simplă reeditare, ci de o riguroasă scuturare a vechiului model care să corespundă dezvoltării unitare a limbii române în spațiul ei istoric și noilor modificări ortografice. Ar urma să se realizeze abia acum, nu mai tîrziu, o lucrare monumentală care să ne onoreze, fiind structurată tot așa pe vocabular, aforisme și personalități, dotată cu desene, fotografii și hărți.

Noi nu vom putea scăpa de limbajul stalinist pînă cînd nu vom elimina baza lui teoretică. O nouă ediție va trebui să restituie înțelesul ancestral al cuvintelor limbii poporului român. Vrem să argumentăm în ideea aceasta. Multe cuvinte au fost stîlcite, atribuindu-li-se înțelesuri noi pe care nu le găsim în vechile noastre dicționare. Vom lua spre demonstrare numai cuvîntul "LUCRĂTOR" cu care suntem loviți și acum mai mult prin televiziune decît prin presă. În Nouveau Petit Larousse Illustré, ediție 1926, la pagina 732, ouvrier-ere, găsim scris că înseamnă "care muncește manual pentru a cîștiga un salar". Dicționarul enciclopedic ilustrat al profesorului universitar I. Aurel Candrea, editat în anul 1931, prevede la pagina 727 următorul înțeles: lucrător înseamnă "acela care lucrează la ceva, muncitor, muncitoare; lucrătorii de la bină; lucrătoarele atelierului; zi lucrătoare în care se lucrează". Și acum noutatea: în ediția din 1972, la pagina 546, acest frumos cuvînt românesc a mai căpătat o notă în plus, anume, "... Persoană care muncește într-un anumit domeniu". De acum înainte apar în presă sintagmele limbajului de lemn de "lucrători ai televiziunii", "lucrătorii învățămîntului", "lucrătorii sanitari români", "lucrătorii poliției", "lucrătorii Ministerului de Externe", "lucrătorii Ministerului de Interne" și ultima creație postrevoluționară, "lucrătorii guvernului". În presa dinainte de anul 1948, nu găsim asemenea împerecheri de cuvinte. Sintagma era o invenție ideologică pentru a lua demnitatea intelectualului. Cum pot fi reduși la simpli lucrători, cum ar fi bunăoară cei de la un șantier de construcții, oameni care au absolvit institute de învățămînt superior, care au doctoratele date ori cei care dețin titluri academice? Miniștrii și înalții funcționari ai guvernului pot fi ei denumiți simplist cu termenul de "lucrători"? După teribila răsturnare se impunea și o răsturnare a limbajului ideologiei vechi! Cred cei care continuă să utilizeze asemenea sintagme că sunt pe placul și-n asentimentul învățătorilor, profesorilor, inginerilor, medicilor și juriștilor?! Nu avem termeni mai plăcuți în limba noastră "ca un fagure de miere" ca să designăm o colectivitate de oameni? Avem cuvintele de angajații, salariații, personalul didactic, personalul medical, funcționarii guvernului, miniștri, personalul militar al poliției, ofițerii, subofițerii cutărui minister etc. etc. Dogma este atât de pătrunsă în creiere încât nici dracul n-o poate scoate din capul unora. Iată așadar de ce avem mare nevoie de un nou dicționar enciclopedic, dar nu greu de 3 kg și nici cu dimensiunile de 24,5 x 17 x 7,5 ca cel amintit. Am putea să ne inspirăm după Petit LAROUSSE, dictionnaire encyclopédique pour tous, ediție 1967, la care să se adauge și tabelele cu noile grade militare, cu membrii Academiei Române și cu secțiile acestei supreme instituții în materie de știință. Francezii își editează anual acest tip de dicționar și ar trebui ca și noi să editâm tot anual cîte o sută de mii de exemplare ca să facilităm o eventuală revoluție în gândire. Dacă nu avem fonduri, nu avem prestigiu în lumea civilizată.

Ultimele argumente sunt cele referitoare la personalitățile de cultură, știință și istorie. Ctitorii României Mari ca Ion I. Inculeț, Ștefan Ciceo-Pop nu sunt luați în seamă. Ion Nistor nu are text ca lumea și nici fotografie, așa cum de fapt nu au nici Iuliu Maniu, Gheorghe Brătianu, Ion Mihalache ș.a.m.d. Unii care au apărat neamul, l-au unit, au texte defăimătoare. Antiromânii au texte lăudabile ca și cum ne-ar fi făcut numai bine în decursul timpului. Ocupă spațiul tipografic în locul adevăraților noștri patrioți și-i păcat s-o ținem așa în continuare. Cu cât vom edita mai repede o nouă ediție a acestui tip de dicționar enciclopedic, cu atât va fi mai bine pentru Țară și pentru neamul românesc.

Prof. M.M. COJOCARU

ULTIMUL VAGON POȘTAL

O precizare la o posibilă păcăleală de 1 aprilie

În "Monitorul" din 1 aprilie a.c., la rubrica "Orașul pe o coloană", într-o știre semnată C.S., ni se vorbește despre faptul că "un trăsnet a avariat pentru cîteva ore linia de înaltă tensiune Iași-Vaslui" - fenomen întîmplat luni, 29 martie, cînd "orașul Iași a fost decuplat de la rețeaua electrică de 220 kilovați, timp de o oră, între 18,30 și 19,30".

Și parcă pentru a ne întinde o cursă de 1 aprilie, autorul continuă: "Urmările avariei nu au fost aproape deloc resimțite în Iași pentru că alimentarea cu energie electrică a fost preluată automat de către CET 1 Iași și CET 2 Holboca. Consumatorii casnici nu au fost afectați deloc"...

Această ultimă parte a informației este total eronată: atît zona Podu Roș, Nicolina - CUG, cît și Alexandru cel Bun au fost decuplate, pret de o oră, de la rețea. "Afectarea" a constat fie și numai în pierderea unei bune părți a emisiunii "Veniți cu noi pe programul 2" cu... Rușinea de a fi români!

Precizăm aceasta ca să nu se creadă că cineva a dorit să ne păcălească de 1 aprilie.

Ion N. OPREA

În atenția Primăriei și Agenției pentru Protecția Mediului

Rugămintea noastră este ca cele redate mai jos să fie inserate în ziarul MONITORUL, cu indicația "spre știința Primăriei Municipiului Iași, Agenția de Protecția Mediului Iași", care de altfel a făcut cercetările de rigoare și a constatat că Carmangeria din Strada Ștefan cel Mare și Sfînt Nr.1, Scara C, Carmangerie ce aparține S.C. INTERPARC SRL Iași, urma să-și înceteze activitatea începînd cu data de 1 februarie 1993; în caz contrar, va fi acționată în judecată.

Unitatea, respectiv șeful Unității mai sus amintite, pur și simplu a sfidat și sfidează constatările și suferințele locatarilor și-și continuă activitatea nestingherit. Alăturat înaintăm și adresa în original. Vă mulțumim pentru sprijin.

Asociația de locatari "Victoria", Piața Unirii nr. 11

Pentru reparația liftului am plătit o sumă nejustificată

Subsemnata Panoschi Ana, domiciliată în Iași, strada Alexandru cel Bun nr.37, bloc E2, sc.D, et.6, ap.4 vă aduc la cunoștință următoarele:

În luna ianuarie 1993 a fost necesară o reparație curentă la lift, în urma căreia ne-a fost prezentat un deviz în valoare de 147.000 lei. Valoarea reparației curente a liftului fiind foarte mare, am verificat devizul, consultînd normativele tehnice din construcții de mașini. Din acestea rezultă că o reparație curentă a unui lift de 1.100 kg. este de 3 zile, iar devizul ce ne-a fost prezentat la valoarea menționată mai sus ar reprezenta 55 de zile.

Liftul a fost închis timp de 12 zile, deși au fost înștiințați că nu sîntem de acord cu valoarea cuprinsă în deviz. Deși nu am semnat acest deviz și nici nu cunosc cine a semnat în numele nostru, pe luna februarie a.c. ni s-a calculat cîte 1.300 lei de persoană care s-au adăugat la cheltuielile de întreținere pe luna respectivă.

Nemulțumirea mea este că nici de data aceasta nu s-a procedat corect, scara fiind proprietate personală, la plată nefiind prinși locatarii de la parter și etajul I (menționez că uscătorul se află la etajul 10). Mai menționez că la întrebări adresate de cetățeni la Radio Iași privind reparația liftului la blocuri cu apartamente proprietate personală, s-a dat răspuns că reparația liftului este suportată de toți locatarii din scara respectivă.

Față de cele relatate, vă rog să binevoiți a dispune verificarea celor menționate.

Ana PANOSCHI

N.R. Vom întreprinde o investigație și vă vom comunica în cel mai scurt timp concluziile.

cotidian de informații
monitorul
COMENTARII

PULS PULS PULS PULS

Minunata poveste a unui nomenclaturist ieșean și a înfricoșătoarei sale case boierești (1)

Excepționalele evenimente de la 22 decembrie 1989 au trecut de parcă nu ar fi fost. Acum trei ani și mai bine, părea că în România se derulează o revoluție anticeaușistă și anticomunistă. Pînă la urmă s-a vădit că a fost vorba numai de o revoluție anticeaușistă și atîta tot, nomenclatura comunistă virînd elegant spre un fel de economie de piață. Despre nomenclatura ceaușistă s-a scris și s-a vorbit la radio și televizor în toate felurile. Mulți se chinuiau să găsească o definiție corectă și exactă a nomenclaturii, încercînd să vadă cine intra în această categorie: erau din nomenclatură membrii CPEx, miniștrii guvernelor ceaușiste, membrii Comitetului Central al PCR, membrii supleanți, primii secretari ai comitetelor județene PCR? Pînă la această oră, se pare că nimeni nu a stabilit cu claritate definiția nomenclaturii de partid din România, dimpotrivă, mai multe publicații încercau să minimalizeze acest aspect, sugerînd că se caută culpabilizarea tuturor foștilor membri ai PCR, mai mult de trei milioane de persoane, că se urmărește scoaterea acestora din viața publică a țării. După toate aceste frămîntări, subiectul cu nomenclatura PCR a fost închis, de parcă nu ar fi existat.

Noi îl vom redeschide ușurel, propunînd cititorilor cazul unui nomenclaturist notoriu din urbea noastră, pe numele său Neculai Ibănescu, fost prim secretar al județenei PCR din Iași, fost vicepreședinte al Consiliului de Stat înainte de evenimentele din decembrie 1989, adică al doilea după Nicolae Ceaușescu pe linie de stat. Ieșenii își amintesc prea bine de frumușica vilă ocupată de tovarășul Ibănescu pe strada Nicu Gane nr. 1 (chiar lîngă clădirea Procuraturii), o casă boierească în toată regula. În acest palat burghezo-moșieresc, tov. Neculai Ibănescu locuia împreună cu tovarășa de luptă și de viață și cu mama tovarășei de luptă și de viață (mai pe românește cu soacra), într-un spațiu de toată frumusețea, după cum urmează: Familia tov. Ibănescu ocupa trei camere în suprafață totală de 88,03 metri pătrați, spații comune (holuri, grupuri sanitare, băi, culoare, dependințe etc.) în suprafață totală de 68,9 metri pătrați. 137 metri pătrați dependințe la subsol precum și o simpatică grădiniță de 270 metri pătrați. Soacra tov. Ibănescu, doamna Aglaia Marcov, ocupa în același bordei boieresc două camere în suprafață totală de 28,71 metri pătrați, dependințe de 22,52 metri pătrați, o grădiniță de 162 metri pătrați. O culme a ingeniozității împărțirii spațiului dintr-o casă boierească, familia Ibănescu mai avea un spațiu de folosință în comun cu doamna Marcov (hol, bucătărie, 2 băi, vestibul, oficiu, grup sanitar) în suprafață de 25,83 metri pătrați. Ca să nu mai lungim pomelnicul, trebuie să spunem că fostul prim secretar al C.J. Iași al PCR, nomenclaturist cu patalama la mînă, Neculai Ibănescu, împreună cu soția și soacra, ocupa o casă în suprafață totală de 234 metri pătrați și o grădină de 432 metri pătrați. Povestea minunată vine abia de acum încolo, dar, scumpii moșului, o lăsăm pe mîine.

Cornel CRISTOIU

NOTĂ CARE NU ARE NICI O LEGĂTURĂ CU VILA TOV. IBĂNESCU. Despre problema pseudonimelor mai discutăm, coane (ne referim la conu' de la ziarul democratic local). După ce semnezi matale cu numele din buletin, vedem noi cum mai șade treaba. Au te rușinezi? Au te curentează voltul?

Cetatea scufundată

Muzica ușoară, natura și istoria

Sîmbăta trecută, după cel mai comic program al televiziunii naționale, e vorba de editorialul D-lui Paul Everac, am urmărit și eu, ca tot românul, preselecția pentru **Eurosong** transmisă de la Liubliana. Nu faptul că, acolo, s-a produs o flagrantă nedreptate m-a frapat în primul rînd. E limpede că nici melodia prezentată de Dida Drăgan, nici solista însăși nu meritau ultimul loc. Și totuși, ele s-au clasat pe ultimul loc într-o competiție în care mai intrau cîntece și interpreți din alte șase țări foste comuniste de prin vecini: Bosnia-Herțegovina, Croația, Slovenia, Ungaria, Slovacia și Estonia. Cum s-a văzut, cele trei țări desprinse din defuncta Iugoslavie au votat "grupat" și s-au clasat pe cele trei locuri ce asigurau calificarea. Nu aceasta e însă problema - în fond, în toate domeniile se petrec asemenea fenomene de "cartelare", de "sindicalizare". Problema e mult mai gravă și ea se referă la lipsa de simpatie de care se bucură țara noastră între foștii noștri tovarăși de suferință, cu o singură și o notabilă excepție - Slovacia -, toți ceilalți membri ai juriului neau clasificat la coada topului, iar acest lucru se datorează nu Didei Drăgan sau melodiei interpretate de ea, ci proastei noastre imagini externe și, mai ales, jocului politic suspect pe care oficialitățile românești îl întrețin cu național-comunistul lider sîrb Slobodan Miloșevici. De aceea am fost "taxați" de croați, sloveni, bosniaci. Așa cum și ungurii ne-au "taxat" pentru prestațiile nu foarte muzicale ale ansambului Funar-Gavra și ale solistului Vadim Tudor. Cît îi privește pe estonieni, aceștora probabil le-a fost suficient ce-au văzut la televizor despre România din 1989 încoace, iar slovacii au votat solidar - au și ei problemele lor cu ungurii, iar eșicherul lor politic e orientat tot național-comunist. În fond, Meciar e un fel de Funar ceva mai "spălat". Destul de "spălat" pentru ca Slovacia să fie admisă în **Trilaterală**, o trilaterală ce-a căpătat patru laturi!

Și a mai fost ceva interesant de observat în respectiva transmisie muzicală. Toate melodiile din concurs erau precedate de un scurt film ce prezenta țara respectivă. Fără nici o excepție, toate acele filmulețe erau alcătuite numai din imagini din natură - munți și cîmpii, cai și rațe sălbatice, flori și copaci - și din altele cu monumente arhitecturale și istorice ce evocau trecutul precomunist, deci biserici și catedrale, palate și cetăți, vile **Sezession** și case țărănești. Nimic din acele filme nu amintea că, peste toate aceste țări, trecuseră cincizeci de ani de comunism. N-am văzut nici o fabrică măreață, nici un combinat de aluminiu, nici un Canal Dunăre-Marea Neagră. Nici copii bolnavi de SIDA, nici bătrîni murind de foame, nici femei cîntînd pe schele. N-am văzut nimic din toate acestea, ca și cum cei cincizeci de ani n-ar fi fost. De ce oare? Nu se poate, oare, evoca niniic din trecutul recent al acestor țări? Ori, mai degrabă, e un fel de refulare psihanalitică de nivel colectiv? Dacă așa e, e grav. Ar trebui să ne dăm seama că nerezolvate, nedisecate, toate traumele și megalomaniile trecutului recent ne vor bîntui. În continuare, inconștientul ca niște fantome. Mai mult, vor răbufni violent în conștiința colectivă sub forma fantasmelor, a iluziilor paseiste și chiar a izbucnirilor de violență propriu-zisă, cum s-a mai întîmplat deja, cum se mai întîmplă. Aș aminti din nou vorba lui Emerson, adesea citată de Churchill: "Cine uită trecutul e obligat să-l repete". Nu de uitare poate fi, deci, vorba, ci de o adevărată chirurgie ce trebuia întreprinsă asupra acestui trecut dacă dorim, cu adevărat, să-l neutralizăm, să-l exorcizăm. Restul e literatură facilă, muzică ușoară și istorie de doi bani. Degeaba îi tot dăm cu Ștefan cel Mare și Sfînt sau cu Avram Iancu, degeaba "tricolorizăm", dacă nu reușim să ucidem "odiosii și sinistrele" care dormitează confortabil în noi. Teamă îmi e că aceștia s-ar putea trezi din somn! Și vor confisca iarăși și pe Ștefan și pe Avram Iancu, și pe noi odată cu acești iluștri strămoși.

Liviu ANTONESEI

SPORT SPORT

NOUTĂȚI FOTBALISTICE

• Interes enorm pentru partida Anglia - Olanda

Partida de fotbal dintre Anglia și Olanda, care se va desfășura pe stadionul Wembley la 28 aprilie, în preliminariile C.M., stîrnește un interes enorm în rîndul spectatorilor britanici. Prima marjă de 35.000 de bilete, din totalul de 90.000, puse în vînzare lunea trecută, s-a epuizat într-o singură oră!

• Viscaal - o partidă excepțională

În timpul partidei La Gantoise - Cercle Bruges, din campionatul belgian, arbitrul întîlnirii l-a eliminat, pentru proteste, pe portarul gazdelor. Cum înlocuirile regulamentare fuseseră deja efectuate, în poartă a intrat atacantul olandez Eric Viscaal, ce a avut o prestație excepțională: după ce a apărat cu măiestrie o lovitură de la 11 metri executată de adversari, tot el a fost cel care (în ultimul minut de joc) a adus victoria echipei sale, transformînd impecabil un penalty acordat pentru un hent în careu!

• A.C. Milan, în criză de portar

Antonioli, portarul de rezervă al lui Milan, abia refăcut dintr-un accident din toamnă, a suferit un altul la antrenament. Situația este destul de gravă, Antonioli urmînd să stea pe tușă alte aproximativ 6 luni. În mare grabă, milanezii l-au angajat pe Guido Bistazzoni, fost la Sampdoria, Triestina, Padova, Taranto și care de 10 luni era... șomer. Contractul său cu echipa lui Berlusconi durează pînă la sfîrșitul sezonului.

• Cruyff își face intrarea la "Tussaud"

Johan Cruyff a fost primit zilele trecute printre personalitățile celebrului muzeu al figurilor de ceară "Tussaud" din Londra. S-a precizat că vestita vedetă a fotbalului din Amsterdam este primul olandez care-și face intrarea în această galerie a personalităților din întreaga lume.

Ion C.

Cupa UEFA, încotro?

• C3 are două alternative: contopirea cu Liga Campionilor sau transformarea într-o competiție-mamut •

Suedezul Lennart Johansson, actualul președinte al UEFA, este un inovator. De la venirea sa la cîrma forului fotbalistic european, Cupa Campionilor a primit o altă înfățișare, iar turneul final al C.E. și-a mărit capacitatea la 16 echipe participante. Următorul pas al curajosului suedez este organizarea Cupei UEFA într-o formulă cu totul nouă.

Au fost propuse două variante. Prima din ele condiționează mărirea numărului de echipe participante la această competiție pînă la 96. Măsura pare justificată, ținînd cont de numărul mare de state desprinse din fostele URSS și Iugoslavia, care doresc să aibă reprezentante în cupele europene. Din cele 96 de participante inițiale, 32 au locul asigurat în competiție, iar restul 64 sînt nevoite să susțină întîlniri preliminare, tur-retur, spre sfîrșitul lunii august. Cele 64 de echipe rămase se confruntă tot în sistem eliminatoriu pînă cînd rămîn doar 16. Din acest moment intră în acțiune sistemul de disputare pe grupe: 4 grupe a cîte 4 echipe, care se întîlnesc fiecare cu fiecare. Cîștigătoarele își dispută semifinalele și apoi finala. În cazul în care va fi acceptată această formulă de organizare, România ar urma să înscrie în competiție trei echipe.

Există, pe de altă parte, varianta organizării unui Campionat European al Cluburilor. Acesta constă în contopirea a două competiții intercluburi patronate de UEFA: Liga Campionilor și Cupa UEFA. Aceasta ar însemna ca celor 47 de campioane naționale de pe continent să li se alăture alte 81 de echipe, certificate în Cupa UEFA. În etapele preliminare, cluburile valoroase ar fi favorizate prin sistemul capilor de serie. După eliminările directe, cele 16 echipe rămase în cursă ar putea fi împărțite fie în două grupe de 8, fie în patru grupe de 4, cîștigătoarele urmînd a-și disputa semifinalele și finala.

Deocamdată, ambele proiecte se află pe masa de lucru a Comisiei de competiții, condusă de francezul Jean Fournet Fayard. O decizie finală va fi luată pe 21 aprilie, la ședința Comitetului Executiv al UEFA de la Berna.

Ion C. TEODOR

Fotbal, divizia B

Ieșenii meritau prima de joc a gazdelor!

A.S.A. Cîmpulung - Constructorul Iași 3-0 (0-0)

Stadion Rarău; teren - bun pentru cultivarea orezului și cu petice de zăpadă; spectatori: 4-500.

Au înscris: C. Bălan (min. 47), Raicu (min. 53 și 72 - ambele din penalty).

A.S.A.: Mardare-Vais, Molocea, V. Bălan, Bărbință-Druțu (69 Asaftei), Raicu, C. Bălan-Vițelaru, Pascu, Eremia.

Constructorul: Dobre, Mazilu, Munteanu, Stoica, Constantin, Suciuc-Ichim, Condurache (58 Ionescu), Tiron-Onofrei (82 Adam), Cojocaru.

Cartonașe galbene: C. Bălan, Munteanu.

Au arbitrat: S. Lucuță, V. Iacob, S. Gallovitz (toți Oradea) - aproape corect.

Victoria echipei din Cîmpulung este absolut meritată, pentru că jucătorii ei s-au adaptat mai bine modului penibil în care se prezenta suprafața de joc. Spre deosebire de deplasarea anterioară (Comănești), ieșenii au jucat mai bine în prima parte, cînd perioadele de dominare și ocaziile de gol au fost cam egale și nimic nu anunța căderea din repriza secundă. Astfel, după ce Raicu și Bărbință îl "testează" pe Dobre de la distanță, Tiron ia o acțiune pe cont propriu, plecînd de la centru, dar pierde balonul în noroi, la 16 metri. Apoi Pascu, Eremia și Bălan sînt în situații bune, iar în prelungirile reprizei, Cojocaru șutează puternic de pe stînga, dar pe centrul porții.

Imediat după reluare, o firavă acțiune a gazdelor este încheiată de o centrare, ușoară pentru Dobre. Acesta, în loc să facă ce a repetat toată săptămîna la antrenamente, adică să boxeze, încearcă să prindă, dar mingea îi alunecă printre mîini și Bălan, de la 5 metri, îndeplinește o simplă formalitate. În minutul 53, Druțu pătrunde în careul ieșean și cade, în duel cu Condurache. Arbitrul acordă, prompt penalty, transformat de Raicu. Antrenorul Costăchescu îl schimbă pe Condurache cu Ionescu, care trece fundaș stîng, Suciuc devine libero, iar Constantin vine în linia mediană. Jocul se echilibrează, dar, în minutul 72, Mazilu îl seceră pe Raicu în careu și acesta transformă din nou lovitura de pedeapsă, în același colț. Oaspeții au dominat finalul, pe care l-ar fi meritat.

Chiar în condițiile unei înfrîngeri la scor, nu putem trece cu vederea ambiția cu care Constantin, Munteanu, Suciuc, Onofrei, Cojocaru și Stoica au luptat pentru un rezultat mai bun.

G. ANGHEL

P.S. În foaia de joc completată de gazde, Vițelaru era trecut cu numărul lui C. Bălan, acesta cu al lui Raicu etc. Chiar nu-și cunosc jucătorii? Poate nu-i apreciază la justa valoare, pentru că și baia de după meci, ambele echipe au făcut-o la... I.C.I.L. Vatra Dornei (!).

VRANCART ADJUD - CFR PAȘCANI 2-0 (2-0)

După spusele domnului antrenor Viorel Simina, echipa feroviară păscăneană a fost frustrată și în acest meci de arbitrii partidei care au favorizat gazdele. Astfel, penalty-ul acordat de brigada tulceană la mijlocul primei reprize a fost discutabil. Golul a descătușat echipa din Adjud, care mai apoi și-a asigurat victoria încă din prima repriză, cînd a mai marcat un gol în minutul 40, de data aceasta din acțiune. Din același minut, echipa păscăneană (Mandric-Nistor, Alexa, M. Crețu, Negri, Gurgu, Irimia, Ciopraga, C. Crețu, Tănase, Rotaru) l-a avut accidentat pe M. Crețu (înlocuit cu D. Popa) iar în repriza a doua echipei i-a fost anulat un gol înscris de Ciopraga printr-un șut năprasnic de la 30 metri! În ciuda înfrîngerii, ceferiștii se mențin la mijlocul clasamentului, iar în etapa viitoare se vor deplasa la Bîrlad pentru meciul cu FEPA.

Marius ANDREI

TELEX

• Cupa Angliei ultimul act!

Finala Cupei Angliei la fotbal se va disputa anul acesta între echipele Arsenal Londra și Sheffield Wednesday. Sîmbătă, într-una din semifinale, "tunarii" de la Arsenal au învins cu 1-0 (0-0) pe concitadina lor Tottenham Hotspurs **(Rompres)**.

• Veteranul Andretti cîștigă în circuitul Indycar.

Pilotul veteran elvețian Mario Andretti a cîștigat cursa Valvoline 200-Indycar pe o mașină Lola-Ford. Această victorie salvează într-un fel echipa Newman-Haas, puternic dezechilibrată prin accidentarea lui Nigel Mansell. Aceasta este prima victorie a lui Andretti după 1988, în circuitele Indycar, fapt care îl clasează pe primul loc în 1993, după două curse. Pe locul II s-a clasat brazilianul Raul Bosel iar pe locul III Jimmy Vasser **(Mediafax)**.

• Luptătorii iranieni nu au fost admiși în SUA!

Campionatele mondiale de lupte au început la Atlanta (Georgia) fără participarea echipei Iranului care este campioana Asiei și deținătoarea a trei medalii la J.O. de la Barcelona. Motivul îl constituie refuzul de a li se acorda iranienilor viză de intrare în SUA. Iranul și SUA au rupt relațiile diplomatice în 1980. Încă un caz regretabil în care politica își bagă coada în sporti **(Mediafax)**.

La C.F. Politehnica

Nu numai fotbaliștii sînt vinovați de situația echipei

Dacă am face un clasament al returului Campionatului diviziei A la fotbal (seria I), cu excepția echipei Unirea Slobozia, care nu a acumulat decît un singur punct, ultimul loc l-ar deține Politehnica Iași, cu 2 puncte din 4 jocuri! Ceea ce ne mirá este faptul cá dacá în trecut, în urma unor asemenea rezultate, demisiile și destituirile s-ar fi ținut lanț, astăzi conducerea clubului, într-un "dolce farniente", își vede nestingherită de treabă, acuzînd după fiecare insucces fie jucătorii, fie arbitrajul. Nimeni nu contestă faptul că fotbaliștii au partea principală de vină, dar motivul invocat atît de des de diriguitorii clubului studențesc că "nu avem echipă" este tot o acuză la adresa lor. Trebuie să vă reamintim că din 20 de jucători (din care 3-4 de valoare) care și-au manifestat dorința de a juca la Iași, nici unul nu a fost legitimat. Odată cu prezența sponsorului italian (care asigură salariile și primele de joc ale fotbaliștilor și antrenorilor) și problema financiară cade. Cauzele trebuie căutate în altă parte și cît mai repede pentru că, în cazul unui nou eșec pe teren propriu, situația Politehnicii ar deveni dramatică!

Leonard CĂNĂNĂU

Handbal feminin

H.C. Aura în suferință după "bătălia Săvinești"

• Iar mîine vine Chimistul!

Martor ocular fiind la întîlnirea feminină de handbal FIBREX Săvinești-H.C. Aura Iași, am observat o apăsătoare tristețe în cadrul delegației noastre după terminarea meciului. Sentiment oarecum caracteristic, după pierderea unui meci în fața unui adversar de valoare inferioară! Aceasta este realitatea, căci puținele minute de "handbal-spectacol" care s-au văzut în micuța, dar incendiara sală nemțeană poartă eticheta "made H.C. Aura"! Fetele au dominat cu o seninătate olimpiană începutul meciului, a venit însă acel "fading" al Aurei, (șase goluri consecutive primite!) despre care am scris în numărul de ieri, și nemțencele, ajutate și de un public inimos, au reușit nu numai să preia conducerea, dar chiar să le ia fetelor noastre "piuitul"! Lenuța Borș și Lăcrămioara Pintilei au fost, practic, "agresate" de masiva apărare nemțeană (sub privirile paterne ale cuplului de arbitri) timorîndu-le pentru tot restul partidei. Au urmat apoi Macrina Tomuleac și Dana Chircan, care, după meci, șchiopătau de-a binelea. Și aceasta în timp ce gazdelor le ieșea aproape totul: contraatacuri rapide inițiate de "aripile volante", șuturi prin surprindere ale uriașei Carmen Bucur și bineînțeles aruncări de la 7 m cu duiumul transformate cu precizie!

După meci am "alergat" cu telefonul de la un capăt la altul al țării, împreună cu antrenorul ieșean. Bacăul a cîștigat, Hidrotehnica și Baia Mare la fel... Toate aceste echipe s-au apropiat doar la un punct de H.C. Aura.

Și, colac peste pupăză, mîine vine Chimistul! Cu un efectiv decimat de corrida de la Săvinești, și avînd de jucat cu una dintre cele mai bune echipe europene, numai în pielea lui Veniamin Lupan să nu te afli!

G.I. Nicolae

P.S. meciul H.C. Aura - Chimistul Rîmnicu Vîlcea se va disputa mîine, la Sala Polivalentă, cu începere de la ora 17,00.

Prințul consort al Olandei suferă de o depresiune nervoasă

Anul trecut, Regina Béatrix a Olandei a asistat singură la ceremonia de deschidere a sesiunii Parlamentului Olandez, singură a efectuat cîteva vizite internaționale, asumîndu-și integral obligațiile protocolare. Motivul a fost același ca și în 1982: depresiunea nervoasă de care suferă prințul consort.

În această situație, Béatrix l-a adus în prim-plan pe fiul lor cel mai mare, Wilhelm Alexander, în vîrstă de 25 de ani, încredințîndu-i din ce în ce mai multe misiuni de reprezentare. Avînd o înălțime de 1,82 m, o față plăcută și veselă, moștenitorul tronului - primul băiat după un secol în familia regală olandeză - a reușit să producă o bună impresie asupra celor care l-au cunoscut. O excepție amuzantă este bunicul său Bernhard, care afirma despre "Wimpie", cînd acesta era mai mic, că este "unul dintre prinții cel mai prost crescuți". Impulsiv și turbulent, prințul își teroriza în copilărie, pe lîngă bunic, educatoarele și profesorii. Chiar și frații săi, Constantin și Friso, se temeau de el. Din fericire, s-a bucurat de înțelegerea și protecția părinților, care aplanau de fiecare dată conflictele ivite.

Pînă în prezent, Wilhelm Alexander s-a făcut remarcat prin isprăvile sale automobilistice (cîteva accidente din care a scăpat ca prin minune) și prin legătura amoroasă cu Yolande Adriaansens și mai apoi cu Paulette Schröder, fiica directorului Companiei de aviație charter Martinair.

Se spune despre el că este mai interesat de fete decît de studiile pe care le urmează la Universitatea din Leyden. Se pare că prințul Wilhelm Alexander nu se prea grăbește să-i succeadă mamei sale la tronul Olandei. Este prea tînăr și prea puțin experimentat, consideră el. În prezent, își îndeplinește obligațiile încredințate de regină, după care se grăbește să-și schimbe costumul sau uniforma militară, pentru o ținută mai lejeră, cu alte cuvinte, pentru a-și întîlni colegii de la universitate. **(G.P.)**

Lîna de pe acoperișul lumii

Șalurile de Cașmir sînt cunoscute în întreaga lume. Ciobanii nomazi tibetani vînd artizanilor indieni din zona aceasta lîna atît de fină necesară fabricării prețioaselor țesături. Un astfel de șal este atît de măiastru lucrat încît poate trece printr-un inel. Pentru a putea fi astfel lucrat e nevoie de lîna unor capre care nu trăiesc decît la est de Ladakh și la vest de Tibet. Nu toată lîna obținută de la micile animale poate fi folosită la confecționarea prețioaselor stofe, țesătura supranumită "cașmir" fiind obținută numai din firele foarte fine de pe piept numite "la pashmina". Firele mai lungi de pe spate sînt folosite la fabricarea covoarelor. Crescătorii tibetani practică trocul, schimbînd lîna contra ceaiului și făinei de orez, produse de bază în alimentația lor. Aceste plante nu pot fi cultivate la altitudinile la care ei își păsunează turmele. Dar numai la aceste înălțimi caprele tchang tang pot să producă lîna la calitatea necesară pentru producerea stofelor de lux.

Ca și însuși cuvîntul "șal"; motivele tradiționale care decorează țesăturile finite par să-și aibă originea în arta persană. Se spune că aceste motive ar reprezenta într-un mod stilizat chiparoșii mîngîiați de adierea vîntului. Artizanii din Cașmir nu prelucrează doar lîna "pashmina", ci și lîna adusă de crescătorii de berbeci și iaci care vara se instalează pe Himalaya. Iarba fiind foarte rară pe "acoperișul lumii", păstorii sînt într-o permanentă transhumanță. Aceste populații nomade sau seminomade sînt aproape autarhice, trimițînd de două-trei ori pe an reprezentanți spre orașele de unde-și procură obiecte și alimente indispensabile. Lîna - revîndută foarte scump, după ce a fost toarsă și țesută - este cumpărată la prima mînă ieftin. Pentru a evita acest lucru, oamenii munților au început să prelucreze ei înșiși lîna care este toarsă de toți cei apți de muncă. Bărbații torc lîna mai aspră provenită de la iaci, în timp ce femeile torc lîna oilor. Firele mai lungi de la iaci sînt folosite la confecționarea unor cîrpe extrem de rezistente, saci și pînză de cort. Lîna mai aspră de capră este folosită pentru producerea cuverturilor. Lîna de oaie este rezervată veșmintelor, încălțărilor, bonetelor și căciulilor speciale, covoarelor și pernelor care mobilează interiorul corturilor.

Tehnica de țesere nu a evoluat aici: se folosesc aceleași metode vechi de sute de ani. Firele sînt întinse între bucăți de lemn fixate cu pietre la o înălțime foarte mică. Se lucrează numai pe orizontală. Cu astfel de "utilaje" nu se pot realiza decît suprafețe mici de țesătură, sub formă de fîșii, care apoi sînt cusute între ele. Țesutul și croitul sînt activități exclusiv masculine. Singura concesie acordată prezentului este reprezentată de coloranții sintetici care au început să înlocuiască vopselele ancestrale: garanță și coșenila. **(G.P.)**

MOLDOMOBILA
ROMANIA, 6600 IAȘI, Str. Bucium nr.34
Tel.098/135263, Tx.22313-22255, Fax.(40.1)3125266-098/132967
Mobilier internațional

vă oferă en-gros și en-detail:
➢ o gamă diversificată de produse cosmetice marca:
● FARMEC - S.A. CLUJ
● PALMOLIVE-COLGATE'
➢ ciocolată cu alune
➢ îmbrăcăminte: ● pantaloni femei ● blugi ● sacouri jeans
➢ țigări
➢ alte produse
COMEROMIMPEX SRL filiala Iași
tel/fax 125405 (Bloc 909, zona pasarela Nicolina)
Program: 8.30-20

MICA PUBLICITATE

Vă reamintim că orice anunț de mică publicitate al persoanelor fizice mai mic de 15 cuvinte îl puteți transmite zilnic între orele 8.30-15.00, la numărul

144776

și el va fi publicat în mod gratuit în ziarul nostru.

auto - moto

• Vînd semiremorcă TV sau ARO Tel 141546.

• Vînd Mercedes 250. Tel. 119777, după ora 19.30.

• Vînd tractor DT.445 de livadă, U.650 cu remorcă, în stare de funcționare. Tel. 122777, între orele 10,00 - 17,00.

• Vînd Audi 80 automatic, benzină, 57.000 km, Dacia 1300, Dacia 1310, motocicletă Minsk, Voshod, Jawa, toate în stare impecabilă, generator curent electric 1,83 kw, bicicletă, pompă apă (toate noi), automat stradal de înghețată. Tel. 130334.

• Vînd parbriz și cheded spate Dacia 1100. Tel. 128182.

• Cumpăr tractor U.650, defect sau avariat. Tel. 139700, după ora 16,00.

• Vînd Dacia 1310 1984, stare excepțională. Tel. 154364, după ora 17,00.

• Vînd furgonetă Renault trafic 1400 D, 15.000 km, 1992, valută. Tel. 137789.

• Vînd camionetă Volkswagen Diesel cu două cabine transporter, motor nou, capacitate 2,4 t, stare perfectă. Plata în valută. Tel. 093732225. (9770)

• Vînd motor pe benzină 18 Cp, adaptabil pentru utilaje agricole. Tel. 124859.

• Vînd vibrochen Dacia 1300 standard, preț negociabil. Tel. 129248, după ora 19,00.

• Cumpăr cablu frînă mînă, chedere parbrize, capitonaj cupolă Dacia 1100 Tel. 145108.

electronice

• Vînd tv Panasonic stereo, cu telecomandă. Tel. 149014.

• Vînd tv alb-negru, prețuri convenabile. Tel. 151173.

• Vînd tuburi cinescoape, toate dimensiunile. Tel. 126877.

• Vînd televizor alb-negru - Sirius, sigilat, absolut nou, 63.000 lei. Tel. 135847.

• Vînd tv Elcrom, stare perfectă. Tel. 111220.

• Vînd tv color Goldstar, sigilat, cu telecomandă, preț 247.000. Tel. 116608.

• Vînd tv color, preț 115.000 lei. Tel. 174854. (9748)

• Vînd calculator PC Apple 2.E. Tel. 161316 sau 152886.

• Vînd video player Akai, cu telecomandă, nou. Tel. 132673.

case, terenuri

• Vînd 3000 m.p. teren construibil (cultivabil), comuna Rediu, județul Iași. Tel. 177254.

• Cumpăr apartament două camere, decomandat, prefer zonele Podu Roș, Tătărași, Tudor Vladimirescu, Cantemir. Ofer 1,8 milioane. Tel. 164248, între orele 20,00 - 21,00.

• Vînd apartament cu 3 camere, decomandat, faianță, gresie, parchet, bulevardul Dacia nr. 67, et.1, ap. 2. Tel 160030.

• Vînd sau schimb cu garsonieră confort I, 1700 m.p. teren construibil (1200 lei/m.p.) în Voinești. Tel. 164696.

• Cumpăr apartament 3-4 camere, zona Centru Civic (Hala Centrală). Tel. 146909.

• Vînd 425 m.p. teren construibil la șosea, zona Nicolina (vis-a-vis de cofetărie sau Școala 15). Tel. 121243, după ora 17,00.

• Vînd apartament 3 camere, decomandat, et. 1, Podu Roș, preț 10 milioane lei. Tel. 151345, după ora 17,00.

• Vînd apartament 3 camere, et. 2, Alexandru. Tel. 161454.

• Vînd teren - 5000 m.p., zona CUG. Tel. 125690, 138948.

• Cumpăr urgent garsonieră, confort I. Tel. 167180.

• Cumpăr urgent garsonieră, confort I, zonele: Alexandru, Dacia, ofer 700 - 800.000 lei. Tel. 167158.

• Vînd teren - 1175 m.p., lîngă Piața Doi Băieți, posibilitate gaz și apă. Tel. 152295.

• Vînd apartament 2 camere, et. 4, zona Podu Roș, 8000 $. Tel. 149524, între orele 9,00 - 11,00.

• Vînd casă cu grădină, str. Galbeni nr. 2 bis, cartierul Galata, preț negociabil. Zilnic. (9768)

vînzări

• Vînd set lasetă, 4 piese, 30.000 lei. Tel. 129203.

• Vînd șnur lasetă diferite modele. Tel. 176080.

• Vînd 10 piei focă. Răspuns în "Monitorul".

• Vînd incubatoare electrice, 60 ouă, preț - 18.000 lei. Tel. 111794.

• Vînd Arginină și telecomandă Goldstar. Tel. 152462.

• Vînd două stabilizatoare tensiune rusești, noi, preț fix 12.000 lei (amîndouă). Tel. 129204, după ora 15,00.

• S.C. ROMIMPEX S.N.C. cu local în cartier Dancu, vinde localul la preț avantajos. Relații între orele 16,00 - 18,00, zilnic, la sediul unității Cafe-Bar, rond Dancu. (9766)

• Vînd butelie aragaz normală. Tel. 117042, după ora 18,00.

• Vînd două certificate de proprietate, preț fix - 25.000 lei/bucată. Tel. 176843.

• Vînd frigider Fram 112. Tel. 164878.

• Vînd frigider Fram 112. Tel, 164878.

• Vînd masă 12 persoane. Tel. 151165.

• Vînd frigider Arctic, tv. Diamant 210, aragaz 3 ochiuri, fără cuptor. Tel. 135342.

• Vînd video recorder și player, sigilate, 50 casete noi înregistrate. Tel. 153950.

• Vînd mașină de scris Optima, car mare, stare foarte bună. Tel. 115357 sau 121536.

• Vînd dolari, 735 lei/$ și mărci - 435 lei/D.M. și certificat de proprietate - 4500 lei. Tel. 148355.

• Vînd laborator foto pentru amatori. Tel. 174307, după ora 17,00.

• Societate comercială vinde mașină de tricotat ciorapi, industrială, 350.000 lei, negociabil. Tel. 144019, 132268.

• Vînd urgent acordeon Altaire, preț negociabil. Tel. 151808.

• Vînd butelie aragaz normală, preț fix 38.000 lei. Tel. 134255.

• Vînd haină piele bărbătească, mărimea 48 - 50, calitate deosebită. Tel. 128779.

• Vînd pianină, stare excepțională. Tel. 123059.

• Vînd dulap suspendat, preț fix - 10.000 lei. Tel. 126757.

• Vînd ceas Junghans solar, antiacvatic, model deosebit, preț informativ - 40.000 lei. Tel. 124152.

• Vînd certificate de proprietate, preț negociabil - 15.000 lei. Tel. 153503.

cumpărări

• Cumpăr toner și developer pentru copiator marca Olympia International (Omega 404). Tel. 141494.

• Cumpăr de urgență medicamentul FTORAFUR sau FLUOROURACIL. Relații la telefon 138307, după ora 20,00.

• Cumpăr cărți, fotografii, hărți, ilustrate, documente, manuscrise, picturi, jucării, toate vechi, precum și alte obiecte de colecție. Tel. 113089. (9747)

închirieri

• Închiriez apartament 3 (sau 2) camere, bulevardul Independenței. Tel. 113139, după ora 18,00.

• Închiriez pe valută apartament 3 camere, zona Gării. Tel. 147701.

• Închiriez apartament 2 camere Podu Roș, plata în valută. Tel. 139329, 149998, seara.

• Caut apartament sau garsonieră pentru un an de zile, în zonele: Tătărași, Podu Roș, Gară, Copou, Centru Civic, Tudor Vladimirescu. Doresc frigider și telefon. Tel. 172557.

• Închiriez urgent apartament 2 camere, lîngă alimentara Mircea. Plata anticipat - 16 luni, în valută. Tel. 112169, între orele 8,00 - 14,00.

• Închiriez (vînd) casă, teren - 750 m.p., central, Botoșani. Tel. 098113174.

• Închiriez apartament în Tătărași. Tel. 177988.

• Închiriez apartament, cartier Tătărași (stația Oancea) la studenți străini. Tel. 147887, 175391.

schimburi

• Schimb apartament 3 camere, zona Minerva, cu apartament 2 camere și garsonieră. Tel. 164696.

• Schimb apartament 2 camere, zona Alexandru cel Bun (Zimbru) cu apartament similar (condiții negociabile) sau garsonieră într-o zonă centrală sau Copou. De preferat parter. Relații zilnic, între orele 20,00 - 22,00 la tel. 140939.

• Schimb apartament 2 camere cu garsonieră. Tel. 172902.

• Schimb apartament 3 camere, str. Cetățuia (confort I) cu apartament 2 camere Oancea. Tel. 124950.

• Schimb apartament 3 camere, semidecomandat, cu telefon, Tătărași, cu apartament 3 camere, confort I, zonele Tătărași, Podu Roș, Tg. Cucului, Păcurari, Tudor Vladimirescu. Oferte avantajoase. Tel. 170932.

• Schimb apartament 3 camere, decomandat, et. 1, gaze, telefon, pentru apartament 2 camere și mașină. Tel. 171058.

• Schimb apartament 2 camere, proprietate, parter, Dacia, cu 3-4 camere. Tel. 130334.

• Focșani, schimb apartament 4 camere, confort I, cu apartament 3-4 camere Iași. Tel. 093917830.

• Schimb 500 m.p. teren construibil, în Valea Lupului cu Dacia pînă în 5 ani. Tel. 162845, după ora 12,00.

pierderi

• Găsit carnet ajutor social pe numele Vieru Petronela. Tel. 139482.

• Societate comercială, pierdut carnet de cecuri cu limită de sumă, seria A05 de la nr. 148201 pînă la 148250, emis de Bankcoop Iași. Îl declar nul.

• Pierdut carnet de șomer pe numele Nica Mihai. Îl declar nul. (9744)

oferte servicii

• Solicit urgent meditații limba olandeză. Tel. 155211, între orele 19,00 - 21,30.

• Ofer reparații televizoare la domiciliul clientului. Tel. 179998. (9416)

• Filmări video. Tel. 114422. (9619)

• Repar mașini electrice de scris. Tel. 141494.

• Filmări video. Tel. 142528, 141672. (9741)

• Studentă anul II - Medicină, caut de lucru (secretariat) seriozitate. Tel. 165716, între orele 20,00 - 21,30, pînă joi.

• Transport marfă autodubă Mercedes, pînă la 2,5 tone, pe orice distanță, sigur și rapid. Tel. 113906, 115164, seara, 153580. (9758)

• Inginer, repar televizoare color și cu integrate la domiciliul clientului. Tel. 128356.

• Profesoară, meditez istorie pentru Drept. Tel. 146915, după ora 19,00.

• Tînăr prezentabil, inteligent, serios, 22 de ani, studii medii, obligații și greutăți financiare, situație materială dezastruoasă, ambii părinți bolnavi, fără nici un venit financiar, solicit ajutor unei persoane cu suflet, în vederea obținerii unui loc de muncă. Ofer 70 mii de lei și mii de mulțumiri celor care vor da curs acestui apel. Tel. 166228, pentru Vasilică. (9752)

locuri de muncă

• Angajez tonetari, garanție materială - 20.000 lei. Tel. 167296.

• Universitatea "Al. I. Cuza" Iași scoate la concurs următoarele posturi: Facultatea de Biologie: Catedra de Biochimie-genetică-microbiologie:- Profesor, poz. 3, disciplina: Microbiologie; Imunobiologie; - Conferențiar, poz. 8, disciplina: Chimie organică și biochimie; Biochimie anorganică; Biochimie practică; -Catedra de Biologie animală: - Asistent, poz. 29, disciplina: Ecologie; Principii de ecologie: Facultatea de Chimie - Catedra de Chimie-Fizică: -- Profesor, poz. 5, disciplina: Chimie-fizică; Chimie cuantică; -Facultate de Filosofie: -Catedra de Istoria filosofiei și axiologie: -- Lector, poz. 11, disciplina: Filosofia religiei; Istoria și filosofia religiei; Psihologia religiei; Istoria și psihologia religiei; -Catedra de psihologie:- Asistent, poz. 7, disciplina: Doctrine politice contemporane; Politologie; Teorii ale relațiilor internaționale; Puterea și instituțiile politice; Practica de specialitate; Sisteme de politologie socială; Activități practice; -Catedra de pedagogie: -- Asistent, poz. 25, disciplina: Pedagogie; Introducere în pedagogie; Teoria educației; - Catedra de Sociologie și etnologie: -- Lector, poz. 9, disciplina: Sociologia populației; Demografie; Consultații psihopedagogice;- Asistent, poz. 19, disciplina: Metodologie sociologică; Practica de vară; -Catedra de Educație Fizică I:- Asistent, poz. 19, disciplina: Educație Fizică; -Catedra de Educație Fizică II:- Asistent, poz. 17, disciplina: Educație fizică; Curs de bază; -Facultatea de Teologie - Catedra de Teologie ortodoxă:- Conferențiar, poz. 21, disciplina: Exegeza Vechiului Testament;- Asistent, poz. 23, disciplina: Drept canonic și administrație bisericească; Teologie liturgică; Exegeza Vechiului Testament; Exegeza Noului Testament;- Asistent, poz. 24, disciplina: Istoria culturii și civilizației bizantine; Patrologie; Istoria bisericească universală; Istoria filosofiei; Istoria și filosofia religiilor. - Facultatea de Litere - Catedra de Limbi Slave:- profesor, poz. 1, disciplina: Curs special de literatură (Critica textului dramatic); Curs special de literatură (Avangardismul rus); Limba rusă curs practic; Limba rusă; Curs practic limba rusă. Candidații la concurs vor depune la secretariatul Rectoratului Universității din Iași, b-dul Copou nr. 11, în termen de 30 de zile de la apariția anunțului în Monitorul Oficial, cererea de înscriere însoțită de actele legale prevăzute de Legea nr. 6/1969 privind statutul personalului didactic din România și de precizările Ministerului Învățămîntului și Științei nr. 37331/1990. Concursul se va desfășura la sediul fiecărei facultăți, în cadrul termenului legal.

diverse

• BANCA AGRICOLĂ - S.A. SUCURSALA IAȘI a deschis o agenție în comuna Răducăneni. Prin această unitate bancară agenții economici (persoane fizice și juridice) pot efectua următoarele operațiuni: încasări și plăți în numerar; păstrarea disponibilităților în conturi cu dobîndă la vedere sau pe termen; obținerea de credite avantajoase pe termen scurt, mediu și lung.

• NOU! Pentru prima dată la Iași. Începînd de azi nu mai sînteți nevoiți să riscați. S.C. CARRE S.R.L., str. Agatha Bîrsescu nr. 6, vinde din stoc și comandă aparatură audio semiprofesională, marca SONY, generația 1992 - 1993.

• INVITAȚIE: Doriți să petreceți o seară în mod plăcut și într-un cadru agreabil? Doriți să degustați vinuri din cele mai pure soiuri? Doriți ca în timpul afectat acestei activități nimeni și nimic să nu vă deranjeze? Atunci nimic mai simplu: POFTIȚI LA HOTELUL "AROMA VIILOR" (3 stele). Tel. 147715 din Copou, Aleea Sadoveanu sau la Agenția de turism MOLDAVIA care vă oferă toate aceste lucruri. Tel. 112289 și 112006.

• Magazinul MOLDAVIA, din str. Ștefan cel Mare nr. 4, vă oferă spre vînzare următoarele produse la prețuri foarte avantajoase: pantofi piele bărbați; ciorapi damă, mărimea 3-4; ciocolată, țigări, bijuterii placate cu aur; fețe pernă mici; cearșaf de pat (alb); rujuri, truse pentru machiaj, casete audio, neînregistrate; pulovere mohair; radiocasetofoane-auto; minicasetofon cu căști, calculatoare de buzunar; casetofon, Majak simplu; ulei, benzină plus motorină. Vă așteptăm!

• Ghiduri, hărți, dicționare. Magazinul agenției de turism MOLDAVIA este singurul din Iași care vă oferă 47 de titluri de ghiduri, hărți și dicționare la prețul din anii 1991-1992. Aici puteți cumpăra dicționar japonez-român, român-japonez, polono-român și româno-polon, italian-român etc. Harta geografică-turistică a Chinei și R. Moldovei, hărțile și ghidurile munților din România, cărți științifice de turism, cărți despre Basarabia etc. Cei interesați sînt așteptați cu mare plăcere, zilnic, între orele 9,30 - 18,00.

• Datorită unor lucrări urgente de termoficare pe Magistrala I - Tronsonul b-dul D. Cantemir - Podu de Piatră, în perioada 5.04.-23.04.1993, circulația va fi întreruptă, efectuarea ei făcîndu-se pe arterele adiacente. (9750)

• Societatea SeLeFeR Iași - Sere Dancu, vinde la licitație mijloace fixe disponibilizate cu grad de uzură în funcție de durata de funcționare, astfel: arce metalice pentru solarii; instalație distilat apă; mașină asamblat lăzi în plan drept și înclinat; semănătoare SUP 29; mașină de stropit 900; mașină nivelat solul; mașină împrăștiat gunoiul MIG; APT 4 pentru irigații; grinzi fundale din beton. Licitațiile se desfășoară în fiecare vineri, între orele 12,00 - 15,00, la sediul societății din satul Dancu, comuna Holboca, județul Iași. Informații la telefon 172612, 173770.

• Ofer 50 $, dobîndă 50 % pe o lună. Tel. 139482.

• Agenția de turism PROSPER INTERNATIONAL organizează excursii externe în Turcia - 6.04.1993; 10.04.1993; Ungaria - 7.04.1993. Înscrierile se fac la sediul agenției din Iași, str. Lăpușneanu nr. 9 (Restaurantul Corso). Tel. 147158 (ghid Lucica Dumitriu). (9419)

• Comitetul Director al Asociației Handicapaților Fizic Iași convoacă Conferința Județeană în ziua de 9 aprilie 1993, ora 10,00, la Clubul C.F.R. Rîpa Galbenă. Norma de reprezentare 1/10 membri. Participanții se vor prezenta cu legitimația vizată pentru trimestrul I 1993.

• Asociația Handicapaților Fizic Iași anunță membrii cu deficiență locomotorie severă că, prin serviciul TELEMARK, S.C. Alimentara S.A. Iași, onorează cu prioritate și taxă de transport diminuată (3 % în loc de 7 %), comenzile solicitate de aceștia, în baza legitimației de membru, vizată pentru trimestrul în curs. Solicitările se pot face zilnic, între orele 9,00 - 17,00, la telefoanele 142607, 147659, 143238, 152746, 165782. Asociația aduce și pe această cale mulțumiri S.C. Alimentara S.A., pentru sprijinul acordat.

• Doriți să înființați o societate comercială (și nu aveți timpul necesar pentru întocmirea formalităților?) EL UNIVERSUM prin Agenția de Consulting și Serviciul Financiar-Contabil face pentru dumneavoastră toate demersurile necesare, beneficiind în mod gratuit și de consultanță contabilă pe termen limitat (30 de zile). Relații și comenzi la Oficiul de relații cu publicul, în holul Hotelului Orizont (lîngă Tribunal). Tel. 112700, luni - vineri, între orele 9,00 - 14,00 sau la tel. 136956 și 179365 la orice oră. (9756)

• Regia Autonomă "Locuința" Iași anunță toți deținătorii de contracte pentru spații cu altă destinație decît locuințe că termenul limită de renegociere a chiriei și de prelungire a contractelor de închiriere este 30 aprilie 1993. Neprezentarea pînă la această dată atrage după sine scoaterea spațiilor negociate la licitație.

felicitări

• De ziua ta, acum,/Nu pot să-ți dărui aur/Ci doar iubirea mea,/Să fie al tău tezaur./Primește acum, de ziua ta/Felicitări fierbinți/Primește dragostea ce-ți spune/Ani mulți și fericiți. Pentru Florica Iacob din partea soțului. (9746)

• Pentru că sîntem tinere și iubim prietenia, doresc ca astăzi de ziua ta toate florile din lume să ți se închine și să te mîngîie cu gingășia lor. Un călduros și sincer "La Mulți Ani" pentru draga mea prietenă Mariana Lupu, din partea Marianei Paulescu. (9745)

• Azi ți-a răsărit în cale,/Al 47-lea trandafir din grădina vieții/Și domină cu puritatea culorii sale/Întregul univers/Păstrează-l ca pe o scumpă comoară,/Și lasă-te călăuzit de parfumul lui,/Pe drumul lung și drept pe care trebuie să-l urmezi. "La Mulți Ani" pentru Enea Neculai la aniversarea anilor, din partea soției Aurica, a fiicei Aura și a lui Sorin. (9761)

• La împlinirea celor 41 de primăveri, cumnata Aurica, nepoata - Aura, urează lui Enea Costică un tradițional "La Mulți Ani".

• Un zîmbet și o floare să te însoțească oricînd și oriunde, o rază de soare să-ți lumineze calea vieții. "La Mulți Ani" pentru Cristi Gurău la împlinirea frumoasei vîrste de 21 ani. Din partea lui Raluca.

• Dr. Raus Iulian transmite "La Mulți Ani" domnului doctor Adrian Nistor.

• Domnișoarei studente IRINA MARIETA GACHI, la sărbătorirea a 24 de primăveri, un călduros "La mulți ani" cu sănătate, noroc și fericire din partea familiei

• Familia CHIRON felicită, din toată inima, pe Lucia și Georgeta Gavrilaș, cu prilejul sărbătoririi zilei lor de naștere. La mulți ani!

• "La Mulți Ani" prietenului nostru dr. Adrian Nistor din Policlinica nr. 1.

matrimoniale

• Italian patron office import-export diamante, pietre preziose și aur, absolut singur inauntrul sufletului, necasatorit, stare materiala foarte buna, 48 ani, cu spiritul inca tinar, prezentabil, de o fidelitate absoluta, nebautor, nefumator, maxima seriozitate, caut exclusiv domnisoara/doamna tinara, frumoasa, afectuoasa, 20/35 ani, chiar si divortata, interesata de cunoasterea mea doar in scopul unei casatorii din dragoste. Scrieți-mi, atasind o fotografie. Adresa mea: Camerin Giorgio, Via San Salvatore 38/F, Valenza (AL), Italia, tel. 0131/953117. NB, Telefonare non serve, non voglio/Scrivetemi lassolutamente in italiano, non importa errori, per foto intende faccia, fronte e profilo, intera persona, in piedi, fronte e profilo, la descrizione deve essar dettagliata piu' possibile, e'inutile scrivere senza i requisiti richiesti, la lettera verra' cestinata. So dopo i tempi tecnici postali non ricevete risposta, la riposta vi e'gia stata data e'negativa non solecitate grazie. Tutto si fara'per corrispondeza fine alla mia decisione d'incontro.

• Patron coafor francez, 48 de ani, doresc să cunosc o tînără, 20-30 ani (chiar și cu copil), dacă e posibil coafeză, pentru a forma un cuplu. Tel. 145437. (9638)

decese

• Familia Ciocoiu anunță cu durere încetarea din viață după o nedreaptă suferință a celei care a fost ELISABETA CIOCOIU, mamă și bunică devotată. Înhumarea, marți, 6 aprilie, ora 13,00, la cimitirul Eternitatea.

• Cu adîncă durere în suflet, soția, copiii și nepoții anunță dispariția fulgerătoare a scumpului lor soț, tată și bunic, NECHIFOR GHEORGHE, în vîrstă de 67 de ani, din localitatea Potingeni, com. Movileni, jud. Iași. Înmormîntarea va avea loc miercuri, 7 aprilie 1993, ora 12, la cimitirul din localitate. Va rămîne veșnic în sufletele noastre !

• Cu adîncă durere, Corneliu - fiu, Elena - noră, nepoatele, sora și cumnații, anunță trecerea în neființă a celei care a fost un suflet deosebit, ANTONIA BOTAN. Corpul neînsuflețit se află depus la capela cimitirului Eternitate. Înmormîntarea va avea loc miercuri, 7 aprilie, ora 13,00.

condoleanțe

• Cu nemărginită durere, familia ing. Ilie Dumbravă regretă trecerea neașteptată în neființă a bunului coleg și prieten - prof. dr. ing. TEȘU COSTACHE și transmite sincere condoleanțe familiei îndoliate.

• Cu multă tristețe, familia ing. Corneliu Pînzaru regretă trecerea neașteptată în neființă a distinsului coleg - prof. dr. ing. TEȘU COSTACHE și transmite condoleanțe familiei îndurerate.

• Colectivul disciplinei de Fiziologie vegetală, a Universității Agricole Iași, regretă sincer dispariția celui care a fost prof. univ. dr. COSTACHE TEȘU, om de o distinsă noblețe și transmite condoleanțe familiei îndoliate.

• Colectivul Bibliotecii I.P.I. transmite condoleanțe d-lui prof. Mihai Ciocoiu pentru pierderea suferită.

• Studenții și cadrele didactice ale Facultății de Silvicultură din cadrul Universității M. Kogălniceanu, regretă dispariția neașteptată a d-lui prof. dr. ing. TEȘU COSTACHE.

• Familia Alexa Constantin și Emilia anunță moartea fulgerătoare a celei care ne-a fost mătușă și nașă GHIORGHIAN EUGENIA. Sîntem alături de familia îndurerată.

• Sincere condoleanțe familiei Costași pentru greaua pierdere suferită. Vecinii din Cuza Vodă nr. 33 bis.

• Colectivul Societății "Arta" SOCOM Iași transmite sincere condoleanțe domnului Gheorghe Henea pentru durerea pricinuită de decesul tatălui.

• Familia Albu Dumitru este alături de familia Ivanov și-i transmite sincere condoleanțe pentru pierderea suferită prin decesul tatălui.

• Familia Chiriță este alături de familia Ivanov Alexandru la pierderea suferită prin decesul tatălui și-i transmite sincere condoleanțe.

• Familia Filip și Cătălin Dogaru, este alături de familia Pătrașcu la ireparabila pierdere.

• Familia Covali regretă decesul bunei și distinsei vecine ANTONIA BOTAN. Sincere condoleanțe familiei îndoliate.

• Familia Lozonschi Gh. transmite sincere condoleanțe pentru familia îndoliată și este alături de domnișoara Ciocoiu Eugenia la pierderea pricinuită de decesul mamei. Dumnezeu să o ierte.

• Sincere condoleanțe familiei Ciocoiu Mihai pentru pierderea suferită prin decesul mamei. Fam. Bărboiu Virgil.

• Colegii din cadrul I.S.P.E. Filiala Iași transmit familiei ing. Curecheriu Dumitru sincere condoleanțe.

• Colegii din cadrul I.S.P.E. Filiala Iași transmit d-nei Mocanu Mariana sincere condoleanțe.

• Sincere condoleanțe familiilor Henea Gheorghe, Viorel, Aurel pentru pierderea tatălui HENEA DUMITRU. Familia Caraimen Constantin.

• Colectivul Catedrei de Chimie Organică, Universitatea, sînt alături de familia prof. Ciocoiu Mihai în aceste clipe grele pricinuite de moartea mamei. Dumnezeu s-o ierte!

• Tatiana, Rodica, Tanța, Mariana, Maricica, Maria, Lenuța, transmit sincere condoleanțe colegei lor Ivanov Paraschiva pentru pierderea tatălui.

• Sindicatul Liber din Universitatea Agronomică "Ion Ionescu de la Brad" anunță cu profundă durere încetarea fulgerătoare din viață a distinsului prof. dr. COSTACHE TEȘU, fost rector. Adresăm sincere condoleanțe familiei îndurerate. (9760)

• Colectivul de salariați de la Inspectoratul pentru Controlul Calității Semințelor Iași este alături de domnul inspector șef, ing. Tarnauceanu Dumitru, la greaua pierdere suferită prin decesul fratelui și îi transmite sincere condoleanțe.

• Colectivul Societății Comerciale IASSYFARM S.A. Iași este alături de colegul Nelu Lungu la greaua pierdere suferită prin decesul tatălui și transmite sincere condoleanțe familiei îndurerate.

• Familiile Guzu, Strungaru, Herghelegiu transmit sincere condoleanțe familiei Gheorghiu Dumitru pentru pierderea suferită.

comemorări

• Cu ochii nesecați de lacrimi și nemărginită durere, părinții și surioara celui care ne-a părăsit pentru totdeauna HÎNCEANU GABRIEL, readuc în memoria celor care l-au cunoscut și iubit, că astăzi, 6 aprilie, se împlinesc 21 ani de la naștere. Comemorarea are loc pe 11 aprilie 1993, ora 13,00, la casa părintească din comuna Răducăneni, județul Iași. Dumnezeu să te aibă în grija lui. GABIȘOR, imaginea chipului tău vesel și bun nu va fi uitat niciodată.

monitorul
cotidian de informații

FLORIN FLORESCU
redactor șef
DAN RADU
redactor șef adjunct

Tudor Agavriloaei - Secretar general de redacție
Eveniment: Eduard Calotă, Mihaela Cănănău, Vasile Cojocariu, Cătălin Croitoru, Mona Dîrțu, Valentin Gheorghiță, Cristian Hanganu, Toni Hrițac, Septimiu Sărățeanu, Adina Scutelnicu, Ovidiu Scutelnicu, Vali Știrbu.
Fotoreporter: Dan Luca
Politic: Radu Meșniță, Cristian Racu.
Economic: Daniel Sîrbu, Costel Stroescu, Alin Tocan.
Reporteri speciali: Cornel Cristoiu, Dorin Popa.
Sport: G.I. Nicolae, G. Anghel, Leonard Cănănău, Victor Grădinariu, Eugen Nacu, I.C. Teodor.
Grafica: Lucian Amarii
Reclama-Publicitate: Gabriel Rusu, Cătălina Ailiesei, Liliana Cozma, Maria Vornicu.
Culegere-Tehnoredactare computerizata: Cornelia Agavriloaei, Cerasela Cirimpei, Diana Sărățeanu, Liliana Signeanu, Mihaela Spineanu, Iulia Vasilescu.

OVIDIU SIMONCA - Redactor șef "Monitorul Expres"
Cristina Popescu - director de programe RADIO NORD-EST
Livia Susanu - editor NORD-EST PRESS

EDITOR
NORD-EST s.r.l.
Director general
ALEXANDRU LAZESCU
Director literar
FLORIN ZAMFIRESCU
Director executiv
CEZAR CALUSCHI

ADRESA REDACȚIEI
Bulevardul Copou nr. 19

ABONAMENTELE se pot face la orice oficiu poștal din țară.
MONITORUL figurează în catalogul presei interne la poziția 838.

Tiparul executat la S.C. DOSOFTEI S.A. Iași

Grădina cu minuni

Duhul Sfînt i-a transmis prin unde radio lui Constantin Mudava că președintele Iliescu va fi judecat în curînd

Zilele trecute v-am adus la cunoștință, prin intermediul cotidianului nostru, apariția unei borșuri intitulate "Boală și Vindecare", în care autorul acestei publicații, bioenergeticianul Constantin Mudava, făcea o serie de declarații cel puțin șocante. Pentru a ne putea lămuri în această problemă, am cerut sprijin însuși semnatarului acestei broșuri, care a binevoit să ne dea cîteva explicații.

• Domnule Mudava, ce înseamnă "Centru Divin" și cînd va deveni România un astfel de centru?

- Centrul Divin este un centru de credință în Adevăratul Dumnezeu, avînd la bază fenomenul meu, care îmi poartă numele și care este atît de cunoscut. Se va înființa anul acesta, la 20 iunie.

• Ce se va întîmpla după apariția Centrului Divin?

- Se va produce o schimbare totală. România va deveni Noul Ierusalim.

• Ierusalimul nu este un oraș?

- Ba da. Practic, Noul Ierusalim va fi la mănăstirea Pucioasa, unde s-au arătat deja semne.

• Ce fel de semne?

- Aș pierde prea mult timp să vă spun. Trebuie să citiți partea a doua a broșurii mele.

• Cum se va face această schimbare?

- Prin Puterea Divină.

• De ce a fost aleasă România să devină un Centru Divin?

- Datorită suferințelor pe care le-a îndurat poporul român de-a lungul vremii. România va rămîne cu cel mai numeros popor de pe glob. Poate chiar singurul.

• Ce se va întîmpla cu celelalte popoare?

- Vor sfîrși tragic.

• De unde știți aceste lucruri?

- Mi-au fost transmise.

• Cum?

- Sînt mai multe metode de a recepționa mesajele divine.

• Dumneavoastră pe care ați folosit-o?

- Pe cea a recepționării undelor radio transmise de Adevăratul Dumnezeu.

• În ce limbă vă sînt transmise mesajele?

- În limba franceză, în engleză, în latină și într-o limbă religioasă, arhaică.

• Sînteți credincios?

- Fiecare crede în felul lui.

• Ce înseamnă Adevăratul Dumnezeu?

- Adevăratul Dumnezeu este unul singur. Este Dumnezeul fiecăruia dintre noi. Poți să crezi fără să mergi la biserică, important este ca în adîncul sufletului să crezi.

• Atunci de ce vă considerați numai șeful cultului ortodox?

- Pentru că ortodoxismul este cel mai apropiat de idealul credinței. De altfel este singura credință care va rămîne pe pămînt. Sînt șeful cultului ortodox prin Poruncă divină. De fapt asta este una dintre Misiunile mele. Mesajele despre Misiuni le primesc pe cale spirituală și pot spune că eu sînt dirijat. Broșura pe care ați citit-o, am scris-o, practic, după dictare, cred că v-ați dat seama.

• După ce să-mi dau seama?

Este scrisă într-o așa manieră încît să cuprindă multă logică și multă filosofie. Cine are de înțeles să înțeleagă.

• Vorbiți ca Isus?

- Da, pentru că am fost ales să vorbesc astfel.

• Ați scris în "Boală și Vindecare" că sînteți cel mai mare vizionar al tuturor timpurilor. Ce prevedeți pentru România anul acesta?

- Anul acesta se va rezolva totul: răul va dispărea iar binele va triumfa.

• Cum adică "va dispărea răul"?

- Iliescu va sfîrși judecat. Dacă nu va demisiona, va fi rău de el.

• Cine îl va judeca?

- Poporul, desigur. Ca vizionar, pot spune că anul acesta se va sfîrși cu e

• În broșură spuneți: "eu am ales poporul român"; despre care "eu" vorbiți?

- Eu ca spirit și chiar ca fizic. De multe ori mi s-a propus să rămîn în străinătate, țări ca America, Germania, Grecia se bat pentru mine.

• De ce nu ați plecat?

- Pentru că eu sînt patriot din Poruncă Divină.

• Este vorba de dumneavoastră, Constantin Mudava?

- Nu. Este vorba de mine, Constantin.

• Nu este același lucru?

- Nu. Există o serie de Constantini, care vor face schimbarea de care vă spuneam că am recepționat-o prin unde radio. Eu sînt doar o parte din această serie.

• Toți sînt șefii cultului ortodox?

- Nu, numai eu.

A consemnat Adina SCUTELNICU

Un alt motiv al destituirii conducerii Direcției Sanitare Iași a fost și incapacitatea de a aplana conflictul de la Spitalul Pașcani

Acum aproape două săptămîni, prefectul Dan Gâlea a susținut o scurtă conferință de presă pentru a informa mass-media locală că organizația elvețiană de caritate IAMANEH a anunțat sistarea completă a ajutoarelor umanitare către Spitalul orășenesc Pașcani. Donațiile acestei organizații, cotate la circa 1 milion de dolari, sînt reprezentate de 2 ambulanțe complet echipate, mașini de spălat, medicamente etc. Hotărîrea conducerii organizației elvețiene a survenit în urma constatării că una dintre mașinile de spălat donate s-a defectat pînă acum de două ori - fapt calificat de IAMANEH drept sabotaj. Decizia de sistare a ajutoarelor oferite orașului Pașcani a fost transmisă și domnilor Nicolae Iordache (ambasador al României la Berna) și Sven Meili (ambasador al Elveției la București).

În urma vizitei pe care a făcut-o recent la Pașcani, prefectul Dan Gâlea ne-a informat că situația gravă pe care a reclamat-o conducerea organizației IAMANEH nu a apărut în urma unui posibil sabotaj, fiind generată doar de neglijența personalului din spitalul respectiv. Pentru a atenua acest conflict regretabil, prefectul județului a trimis ieri o scrisoare d-lui Sven Meili, ambasador al Elveției în România, prin care afirmă că nu poate fi vorba de sabotaj al salariaților asupra utilajelor oferite.

De altfel, rezultatele anchetei desfășurate de Direcția Sanitară a județului Iași la Spitalul orășenesc Pașcani arată clar că singura cauză a incidentelor declanșate - incidente care ar putea afecta grav relațiile dintre România și Elveția -este neglijența și nepriceperea celor care au avut în subordine întreținerea și funcționarea utilajelor donate de organzația IAMANEH. "Făcînd dovada superficialității în analiza celor întîmplate, dar și din alte motive ce privesc organizarea asistenței medicale la nivel județean, conducerea Direcției Sanitare a județului Iași a fost schimbată", afirmă prefectul Dan Gâlea în încheierea scrisorii sale, avansînd astfel un nou motiv care a stat la baza deciziei Ministerului Sănătății de a-i destitui pe cei doi directori ai Direcției Sanitare Iași.

Mona DÎRȚU

HOROSCOP

• VĂRSĂTOR (20 ian - 18 febr.): Preferințele dumneavoastră pentru inedit vă fac să treceți cu vederea soluțiile optime ale problemelor ce vă frămîntă, doar pentru faptul că acestea au fost aplicate și de alții. Cel puțin astăzi, în ciuda a ceea ce simțiți, faceți și dumneavoastră la fel ca toată lumea.

• PEȘTI (19 feb - 20 mart.): Ați început să vă uitați vechii prieteni în favoarea unor cunoștințe noi, care, de fapt, nu v-au dat nici un motiv să le acordați încrederea dumneavoastră. Intuiția vă joacă feste de această dată și e bine să acordați o mai mare atenție acestei probleme.

• BERBEC (21 mart - 20 apr.): Toate problemele și necazurile trecutului au rămas în urmă și nu vor reveni niciodată. E o e să reveniți la realitate pentru că veți avea o surpriză plăcută. Cine știe? Poate e șansa vieții dumneavoastră.

• TAUR (21 apr - 20 mai): Dorința de posesiune care vă caracterizează tinde să-și atingă apogeul. Să nu vă mire dacă prietenii dumneavoastră se simt sufocați de acest lucru și încep să vă evite pentru că este numai vina dumneavoastră.

• GEMENI (21 mai - 21 iunie): Preocuparea pentru carieră vă poate aduce o oboseală nepotrivită din punctul de vedere al sănătății. Lăsați afacerile pe mîna unei persoane de încredere și luați-vă o scurtă vacanță, binemeritată de altfel.

• RAC (22 iun - 22 iul.): Ați reușit să dezamăgiți o persoană care credea în dumneavoastră și pe care vă puteați bizui. Încă nu este totul pierdut, dar e bine să tratați problema cu toată seriozitatea.

• LEU (23 iul - 22 aug.): Asprimea cu care îi tratați pe cei din jurul dumneavoastră este justificată, dar nu e cazul să întreceți măsura. Greșeala e omenească, dumneavoastră nu sînteți ferit de ea și nu v-ar plăcea să fiți tratat în același fel.

• FECIOARĂ (23 aug - 22 sep.): Continuînd să despicați firul în patru veți ajunge cu nervii la pămînt în cel mai scurt timp. Fiți mai optimist, acționați cu mai multă siguranță și succesul e garantat.

• BALANȚĂ (23 sep - 22 oct.): Stelele v-au pedepsit un timp ținîndu-vă pe margine, dar astăzi vă reabilitează. Persoane influente se interesează de soarta dumneavoastră și nu e recomandabil să le dezamăgiți.

• SCORPION (23 oct. - 21 nov.): Gelozia nu este sentimentul care să vă facă cinste și, în plus, motivele cu care îl justificați sînt numai în imaginația dumneavoastră. Încercați să aveți mai multă încredere în oameni. Nimeni nu trăiește doar ca să vă înșele pe dumneavoastră.

• SĂGETĂTOR (22 nov - 21 dec.): O zi bună de la început pînă la sfîrșit pe toate planurile. Cu toate acestea, succesul nu trebuie să vă amețească, cunoscută fiind tendința dumneavoastră spre exagerări.

• CAPRICORN (22 dec - 19 ian.): Situația dumneavoastră financiară, aflată într-un ușor declin, nu pare a se îmbunătăți curînd. E preferabil să trăiți un timp cu ideea că banii nu sînt cel mai important lucru.

CALENDAR THEBAIC
6 aprilie 1993

Persoana care se naște astazi este deosebit de inteligentă, avînd și o intuiție remarcabilă. Bărbatul va urca rapid scara socială tocmai datorită acestor calități. Femeia va avea probleme de adaptare în societate, fiind deseori respinsă de bărbați, cărora le trezește un puternic complex de inferioritate.

După sesiunea de examene din iarnă

Studenții politehniști din anul I de studii au obținut rezultate foarte slabe

• valoarea studenților politehniști scade de la an la an •

De la an la an, interesul absolvenților de liceu pentru continuarea studiilor la una din formele de specializare ale învățămîntului tehnic superior scade îngrijorător. Numărul candidaților la admitere pentru anul universitar 1992-1993 a fost în orașul Iași cu mult sub numărul de locuri aprobat de Ministerul Învățămîntului, fiind necesară o a doua sesiune de admitere. Însă nici după aceasta nu s-a reușit acoperirea integrală a cifrei de școlarizare, chiar dacă admitanții au fost promovați în proporție de 98%.

Rezultatele studenților anului I după sesiunea de examene din această iarnă ridică noi semne de întrebare asupra viitorului învățămîntului tehnic. Institutul Politehnic "Gh. Asachi" Iași avea înregistrați 2578 de studenți în primul an, din care 1289 studenți bursieri (reprezentînd o proporție de 55% din totalul lor). În semestrul al doilea și-au menținut sau dobîndit bursa aproximativ 400 de studenți, ceea ce reprezintă 31% din numărul celor cu drept de bursă. Aceste rezultate slabe ar putea fi explicate prin existența mai multor cauze: în primul rînd o încărcare a sesiunii cu un număr prea mare de examene: exigența mărită din partea profesorilor sau slaba capacitate de asimilare a materiilor de către studenți. Avînd în vedere că și în anii trecuți în cele patru săptămîni de sesiune erau cuprinse cîte 4-5 examene, iar cerințele profesorilor s-au schimbat fundamental, înclinăm să credem că singura explicație este lipsa de interes a studenților și scăderea gradului de dificultate al examenului de admitere.

Dumitru FILIMON

Cu "Andrii Popa" la o bere

"Televiziunea m-a ajutat să ies la lumină cînd PHOENIX a plecat din țară"

• interviu cu Mircea Baniciu •

Vineri seară, la inaugurarea disco-clubului studențesc "Roșu și Negru" a fost prezent ca invitat de onoare Mircea Baniciu, cunoscut interpret de muzică rock, component al îndrăgitei formații "Phoenix". Chiar dacă a avut de întîmpinat dificultățile unei călătorii de aproape zece ore de la București la Iași, Mircea Baniciu a apărut foarte proaspăt în fața spectatorilor, pe care i-a incitat cu piese din repertoriul formației "Phoenix". Înainte de a-și începe microrecitalul, Mircea Baniciu a răspuns cu amabilitate la cîteva dintre întrebările reporterului.

• Cum vă simțiți după aproape zece ore de călătorie, pe care, în mod normal, trebuia să o faceți în mai puțin de o oră?

- În cele zece ore de mers cu avionul TAROM, care trebuia să mă aducă la Iași, cred că aș fi ajuns în Australia. Nici nu mă gîndeam că se poate face atîta timp cu avionul de la București la Iași. A fost în orice caz o călătorie cu peripeții. Liviu Tudan, care m-a invitat aici și care este mentorul spiritual al acestei discoteci, mi-a spus că e bine să vin cu trenul căci TAROM nu este un lucru sigur. Era cît pe ce să aterizăm, am trecut deasupra Iașului, dar avionul s-a întors la Bacău. Ulterior am vorbit cu piloții și aceștia mi-au spus că treaba este chiar "groasă" și aterizarea ar fi fost problematică. La Bacău mi-am găsit niște prieteni și așteptarea a fost mai plăcută.

• În aeroport la Bacău ați cîntat?

- Era cît pe ce să mă apuc de cîntat fiindcă se pregătiseră cîteva lucruri și pentru înoptat.

• Intenționați să cereți despăgubiri TAROM-ului pentru această întîrziere?

- Aș intenționa dacă s-ar putea, dar TAROM-ul nu prea răspunde, mai ales cînd e vorba de despăgubiri. Eu mi-am luat un bilet care costă cinci mii și ceva de lei în ideea că ajung în 50 de minute la Iași, nu în zece ore.

• De fiecare dată cînd reveneați în Iași, la spectacole, nu uitați să afirmați că vreți să vă căsătoriți la Iași. V-ați materializat această dorință?

- Era cît pe ce să mă căsătoresc în seara asta cu o fată din Iași.

• Ce se mai întîmplă cu formația "Phoenix"? Cu care dintre componenții formației ați mai luat telefonic legătura?

- Cu doi dintre ei am vorbit la telefon recent. Chiar azi dimineață (n.r. - vineri) am vorbit cu Ovidiu Lipan, care vrea să vină săptămîna viitoare în țară și cu siguranță va fi musafirul meu. Ovidiu s-ar putea să vină și la Iași, pentru că el are foarte mulți prieteni aici, dintre care nu am voie să-l uit pe Noni Trofin, directorul complexului hotelier "Unirea". Cu Ioji Kapil am vorbit săptămîna trecută și am numai vești bune de la el.

• Care va fi următoarea apariție discografică a lui Mircea Baniciu?

- Am în lucru un disc cu Mircea Vintilă și Florian Pittiș care se va intitula "Nu trîntiți ușa".

• Ce impresie aveți despre acest disco-club studențesc?

- Impresia mea a fost foarte plăcută pentru că am intrat într-o sală civilizată, frumos luminată, cu lume bună.

• Cu Televiziunea Română în ce raporturi se află Mircea Baniciu?

- În raporturi excepționale, pentru că Televiziunea m-a ajutat să ies la lumină cînd componenții formației "Phoenix" au plecat din țară.

Interviu realizat de Septimiu SĂRĂȚEANU

Echipa care realizează publicațiile cotidianului MONITORUL vă stă la dispoziție

S.C. NORD-EST s.r.l.
prin
CENTRUL DE PRODUCTIE COMPUTERIZATA
realizeaza matrițe pentru tipar inalt și tipar offset

cărți
reviste
pliante

cărți de vizită
hîrtii cu antet
invitații
formulare tipizate

totul în regim de urgență și în condiții grafice deosebite

Relații la sediul cotidianului MONITORUL
str. Smirdan nr. 5, tel. 17.25.57 interior 26,
fax 14.32.24 zilnic între orele 10.00-20.00

CARNETUL ZILEI

MARȚI, 6 aprilie 1993

✝ **Sf. Irineu, ep. de Sirmium, Cv. Platonida.**

VREMEA

normală din punct de vedere termic pentru această perioadă. Cerul va fi variabil la noros. Pe alocuri se vor semnala averse de ploaie. Vîntul va sufla slab la moderat din sector est- nord-est. Valorile maxime vor oscila între 8 și 14 grade, izolat mai ridicate iar minimele între 2 și 6 grade **(Centrul de Prevedere a Vremii Bacău)**

TELEVIZIUNE

TV1 - 7.00 TVM. Telematinal • 10.00 TVR Iași. Telex. Horoscopul zilei. sport. Monumente ale naturii. Recreația mare. studenți ieșeni în vizită în Franța • 11.00 TVR Cluj. Retrovizor. Salonul artelor. Moment poetic. Recurs la ficțiune. Sport. Reporteri și anchete • 12.00 Teatru TV. "Într-o dimineață" de Mihai Ispirescu • 14.00 Actualități. Meteo • 14.10 Ora de muzică. Integrala capodoperelor (CXVI) • 15.00 Preuniversitaria. Istoria României: repere ale perioadei interbelice • 15.30 Teleșcoală. Curs de limba rusă. Curs de limba franceză • 16.00 Conviețuiri-magazin • 17.00 Actualități • 17.05 Medicina pentru toți. Ziua Mondială a Sănătății • 17.35 Salut, prieteni!. Fără prejudecăți. Fără ipocrizie. Fără interdicții • 18.35 De la lume adunate... în slujba folclorului românesc • 19.00 Documentar TV. Bruxelles - inima Europei • **19.30 Desene animate. "Nils Holgerson" • Actualități** • 20.35 Rostiri, rosturi • 20.40 Sport • **20.40 Film serial. "Povestiri din Hollywood" - "Platou închis". Ep. 5 • 21.50 Memorialul durerii. Mărturii din infernul închisorilor comuniste. Ep. XXI - Deportații din Banat** • 23.15 Azi în prim plan. Magazin de comentarii și reportaje. Cum se pot importa tehnologii de vîrf... românești? • 24.00 Actualități • 0.15 Salut, prieteni! (II). Fără prejudecăți. Fără ipocrizie. Fără interdicții. Miss Universitas '93 • 1.00 Închiderea programului.

TV2 -15.55 Recomandări din program • 16.00 TVE Internacional • 16.30 Desene animate. "Ratonii" • 17.00 Actualități • 17.05 Studioul de literatură. In memoriam: Nichita Stănescu • **18.05 Film serial. "Hoțomanii" (SUA, 1964)**. Cu: David Niven, Charles Boyer. Ep. 1 • 19.05 Sportstudio • 20.00 Actualități • 20.35 Tribuna non-conformiștilor • 21.00 TVM. Mesager • 21.30 De-ale pieței în economia Capitalei • 22.00 TV5 Europe • 22.35 Divertisment internațional • 23.00 Închiderea programului.

RADIO IAȘI

6.00 Diminețile noastre • 8.00 Buletin de știri • 8.10 Fluieraș de fag, mult zice cu drag • 8.30 Meridiane culturale • 9.00 Radiosfera • 12.00 Radio Chișinău • 13.00 Radiojurnal • 13.20 Program muzical • 13.30 Orele muzicii • 15.00 Grai și suflet românesc • 15.30 Farmecul operetei • 16.00 Radiojurnal • 16.15 Radiograme • 18.05 Corespondența radio de muzică populară • 19.00 Știrile serii • 19.10 Ancheta radio • 19.30 Radiosport • 20.00 Compact disc • 21.00 Evenimentele zilei • 21.20 Hit-uri internaționale

CINEMATOGRAFE

• Cinematograful "Victoria" (tel 112502): **"Prostituata"**, producție SUA, 1991, film satiric, premieră, interzis copiilor sub 16 ani. Orele: 9, 11, 13, 15, 17, 19.

• Cinematograful "Republica" (tel. 114327): **"Necruțătorul"**, producție SUA, 1992, film distins cu 4 premii Oscar - 1992, western. Orele: 9, 11.30, 14, 16.30, 19.

• Cinematograful "Copou" (tel. 145738), orele 9, 11, 13, 15, 17: **"Rambo III"**, producție SUA, 1988, thriller cu Silvester Stallone, orele 19.00: **"Regele pescar"** producție SUA, 1991, film distins cu "Leul de argint" - Veneția, 1991 și premiul Oscar 1992 pentru cea mai bună actriță în rolul secundar.

• Cinematograful "Tineretului" (tel 117178): **"Urmăriți fără vină"**, coproducție Canada-SUA, 1986, film polițist. Orele: 9, 11, 13, 15, 17, 19.

• Cinematograful "Dacia" (tel 164740): **"Pe muchie de cuțit"**, producție SUA, 1990, thriller polițist cu Gene Hackman. Orele: 9, 11, 13, 15, 17, 19.

Noul sediu al cotidianului
"MONITORUL"
se afla in str. Smîrdan nr. 5
(lîngă berăria Bucșinescu, la etajul trei al fostului cămin de nefamiliști).
Telefoane: 17.25.57 (secretariat)
14.32.24 (fax)

Numărul 80 (537)
Anul III
Miercuri, 7 aprilie 1993
8 PAGINI - 30 LEI
Director onorific: AUREL LEON

monitorul
cotidian de informaţii

TELEFON: 17.25.57 (centrală)
INTERIOARE: 20 (redactor de serviciu); 23 (investigaţii); 24 (sănătate-învăţămînt); 16 (departament Reclamă)
Fax:14.32.24

CE MAI E NOU

ÎNCĂ 37 MILIARDE LEI PENTRU ÎNVĂŢĂMÎNT. În şedinţa de luni a Parlamentului s-a dezbătut articolul 7 ce viza bugetul alocat învăţămîntului pentru anul acesta. Iniţial, se propusese suma de aproximativ 324 miliarde lei, reprezentînd 3,1% din Produsul Intern Brut, sumă apreciată şi de către conducerile universităţilor şi de către sindicate, ca fiind total insuficientă pentru desfăşurarea normală a procesului de învăţămînt, deoarece 80% din aceasta ar fi urmat să fie alocată pentru plata salariilor.

După mişcările de protest ale sindicatelor din învăţămînt, ce au avut loc săptămîna trecută, Parlamentul a suplimentat bugetul pentru învăţămînt cu încă aproximativ 37 miliarde lei, modificînd procentul de 3,1% în aproape 3,45% din P.I.B.

Cu toate declaraţiile domnului Petru Maior, ministru al învăţămîntului, că această sumă va fi suficientă pentru anul acesta, deoarece are de gînd să facă "ordine în acest sector", România rămîne ultima ţară din rîndul ţărilor civilizate în privinţa cheltuielilor alocate pe cap de student, fiind întrecută chiar şi de Bangladesh, precum şi de vecina noastră Bulgaria, care alocă pentru învăţămînt 7% din P.I.B. **(Cristian DUNAR)**

VOM PRIMI, ÎN CURÎND, ULTIMA COTĂ DE ZAHĂR SUBVENŢIONAT. În vederea lichidării restanţelor la zahăr subvenţionat pentru luna august 1992, Prefectura Judeţului Iaşi a hotărît săptămîna trecută să se distribuie şi ultima jumătate de kilogram de zahăr de persoană. În felul acesta, fiecare cetăţean al Iaşului urmează să primească, în total, un kilogram de zahăr subvenţionat, la preţul de 48 lei/kg, în contul lunii august.

Totuşi, fabrica de zahăr din Paşcani a anunţat că nu va mai onora nici o comandă pentru zahăr subvenţionat pînă nu va primi de la buget subvenţiile pentru cantităţile livrate anterior. Se speră totuşi că se va găsi cît mai repede o soluţie, pentru ca populaţia să cumpere aceste cantităţi de zahăr înainte de Paşti, mai ales că preţul este de aproape patru ori mai mic decît cel al zahărului nesubvenţionat.

În ce priveşte zahărul chinezesc, infestat cu bacteria leuconostoc, Ministerul Comerţului a cerut de curînd date precise privind cantităţile aflate în depozite şi buletine de analiză a calităţii de la toate unităţile care mai au acest produs în stoc. După ce se vor centraliza aceste date, zahărul infestat va fi trimis la o fabrică de zahăr pentru a fi supus unei noi rafinări care să elimine bacteria. **(Costel STROESCU)**

ANUL TRECUT, UN ROMÂN DIN 20 A AVUT DE A FACE CU JUSTIŢIA. Referindu-se la creşterea fenomenului infracţional şi a numărului de litigii civile şi economice, specifice economiei de piaţă, Petre Ninosu, ministrul justiţiei a menţionat că în 1992 au fost soluţionate un milion de litigii. "Faţă de primele trei luni ale anului trecut, depistarea infracţiunilor în perioada similară din 1993 - a precizat ministrul justiţiei la conferinţa de presă de luni - a cunoscut un spor de peste 30 la sută". Acest lucru a implicat sporirea considerabilă a activităţii judecătoreşti. Pentru soluţionarea operativă a acţiunilor respective, dl. Petre Ninosu a anunţat că este necesară sporirea numărului de cadre pentru că "actul de justiţie trebuie să fie realizat în condiţii de calitate superioară, în conformitate cu legea", a mai adăugat domnia sa. **(Septimiu SĂRĂŢEANU)**

MEDICII DIN ROMÂNIA VOR REDESCHIDE CONFLICTUL DE MUNCĂ. Camera Federativă a Medicilor din România, împreună cu federaţia Sanitas, consideră inevitabilă declanşarea conflictului de muncă la nivel de ramură medico-sanitară. Întruniţi într-o şedinţă extraordinară, la data de 5 aprilie 1993, reprezentanţii Senatului CFMR au hotărît începerea procedurilor legale corespunzătoare, la nivelul Camerelor Judeţene, pentru declanşarea conflictului. Conducerea Ministerului Sănătăţii se face vinovată, în opinia medicilor, de acest conflict de muncă, prin nerespectarea angajamentelor asumate, şi poartă întreaga răspundere pentru consecinţele dezastruoase rezultate.

Noul conflict colectiv de muncă reprezintă de fapt redeschiderea conflictului colectiv suspendat de medici la data de 8 mai anul trecut şi este o consecinţă, din punct de vedere al salarizării, a grevei din 17 iunie 1991, în urma căreia ministerul a rămas debitor salariaţilor. CFMR solicită Ministerului Sănătăţii următoarele: creşterea fondului de salarii cu cel puţin 25% faţă de fondurile prevăzute în actualul proiect al legii bugetului; respectarea contractului colectiv de muncă la nivel departamental, aflat acum în derulare; repunerea în drepturi a reprezentantului CFMR din comisiile de disciplină de la oricare nivel; recunoaşterea proiectului de regulament al Ordinului Medicilor, acordarea de sporuri pentru medici în sectoarele de pediatrie şi obstetrică-ginecologie; acordarea sporului de 25% pentru orele de gardă din timpul nopţii. Camera Federativă a Medicilor solicită, de asemenea, constituirea unei subcomisii care să discute separat cu CFMR şi SANITAS în cadrul negocierilor Minister - sindicate în acelaşi timp, medicii din CFMR aderă la marea majoritate a punctelor ce stau la baza programului revendicativ din luna aprilie stabilit de Consiliul Naţional Consultativ al Sindicatelor din România. Amintim că acest program prevede ca în toată ţara să se desfăşoare greva de avertisment de două ore, în paralel cu organizarea de mitinguri de protest, la data de 12 aprilie, iar pe 20 aprilie să se declanşeze greva generală la nivel naţional. **(Toni HRIŢAC)**

UNIVERSAL
OCCIDENT SRL
Iaşi, Str. Han Tătar 6 (Cartier Tătăraşi)
vinde EN GROS:
IMPORT
FĂINĂ ALBĂ IMPORT
CARTOFI IMPORT
BĂUTURI RĂCORITOARE IMPORT
WHISKY
CONIAC
LICHIOR
HELLAS
CIOCOLATĂ
MĂSLINE
ŢIGĂRI IMPORT
ZAHĂR
OREZ
ULEI
ALUNE VRAC (a.c. 0%)
NESS AMIGO
CAFEA MOCCA
CAFEA boabe vrac
telefon 098/146909

Toate marile confederaţii sindicale din România s-au retras de la negocierile cu Guvernul

• Guvernul a propus o indexare suplimentară pentru lunile martie şi aprilie, de aproximativ 6%. • Proiectul Hotărîrii Guvernamentale va fi prezentat mîine •

Ieri, 6 aprilie, s-a desfăşurat la Palatul Victoria din Bucureşti cea de-a treia rundă de negocieri bilaterale Guvern-Sindicate referitoare la programul guvernamental de compensare a eliminării subvenţiilor de stat, de la 1 mai a.c. Din partea Executivului au participat d-nii Dan Mircea Popescu, ministru de stat şi Iacob Zelenco, secretar de stat împuternicit special al Guvernului în relaţia cu sindicatele şi Patronatul. Din cele 15 Confederaţii sindicale au mai rămas la discuţii doar 8, printre retragerile remarcabile numărîndu-se cele ale Confederaţiei Naţionale a Sindicatelor Libere din România (CNSLR), Frăţia, Alfa şi Blocul Naţional Sindical (BNS). De remarcat că primele trei Confederaţii alcătuiesc Consiliul Naţional Consultativ al Sindicatelor din România, la care s-a afiliat peste 70% din numărul sindicaliştilor români. Lipsa acestor confederaţii de la negocierile cu Guvernul demonstrează votul de neîncredere dat de sindicate măsurilor de compensare propuse de Guvern şi ne face să credem că programul revendicativ preconizat pentru luna aprilie de către CNC (greva de avertisment şi greva generală la nivel naţional) va avea o amploare şi o virulenţă rar întîlnite.

Tot ieri, confederaţia sindicală "Univers" şi-a anunţat retragerea de la negocieri, apreciind ca nesatisfăcător nivelul indexării salariilor stabilite de Guvern pentru lunile martie şi aprilie. Reamintim că în afară de indexarea medie de 9,1%, pentru lunile ianuarie-aprilie, Guvernul a propus pentru martie şi aprilie o indexare suplimentară medie de aproximativ 6%.

Trecîndu-se la examinarea calculelor prezentate de Ministerul Muncii şi Protecţiei Sociale şi Ministerul Finanţelor, părţile rămase la negocieri au ajuns la concluzia că de la 1 mai a.c. populaţia va beneficia de o compensaţie de 100% a preţurilor produselor şi serviciilor la care se elimină subvenţiile şi de o indexare de 50% a creşterii preţurilor la celelalte produse, asigurîndu-se astfel pentru lunile mai şi iunie a.c. acoperirea în proporţie de 97% a creşterii preţurilor la bunurile de consum.

S-a convenit ca, înainte de definitivarea lucrărilor, organele de sinteză să mai revadă nivelul preconizat al preţurilor la energia electrică şi termică, după care să se treacă la elaborarea proiectului de hotărîre a Guvernului. Acest proiect urmează să fie examinat articol cu articol joi, 8 aprilie a.c., la sediul Guvernului, cu reprezentanţii confederaţiilor sindicale.

Toni HRIŢAC
Daniel SÎRBU

După 1 mai 1993, sărăcia va lovi mai mult de 80% din populaţia ţării.

Sărbătorile de Paşte se anunţă triste

Preţurile produselor agricole continuă să crească

• cartofii au ajuns 150 lei/kg la Hala Centrală •

În săptămîna 29 martie - 4 aprilie, preţurile la principalele produse agricole pe piaţa ţărănească au continuat să crească uşor, anticipînd într-un fel viitoarele niveluri de preţ care se vor înregistra după 1 mai a.c., odată cu eliminarea subvenţiilor de stat. Preţul cărnii de porc viu în oborul ieşean a variat între 370 şi 400 lei, crescînd uşor odată cu 4 aprilie. Nivelul este sensibil egal cu cel din judeţele Sibiu şi Timiş (380, respectiv 415 lei) şi inferior mult judeţelor Dolj (550 lei/kg) şi Constanţa (1000 lei(l)/kg). Carnea de vită în viu este (încă) la cel mai mic preţ în pieţele laşului, variind între 375 şi 380 lei, comparativ cu Timiş (410 - 520 lei) şi Dolj (500 - 620 lei/kg). În schimb cartofii au atins la începutul lunii aprilie nivelul de 150 lei/kg în pieţele ieşene, alte judeţe (Constanţa, Dolj) înregistrînd oscilaţii între 100 şi 120 lei/kg.

Discrepanţe în ceea ce priveşte preţul merelor, sînt evidente între localităţile jud. Iaşi. la Tg. Frumos ele costînd 70 lei/kg, iar în Piaţa Independenţei Iaşi 150 lei. Ouăle au preţuri cuprinse între 30 şi 35 lei, însă vor înregistra un nou nivel în ajunul sărbătorilor de Paşti, cînd cererea va fi de 3-4 ori mai mare.

Cerealele continuă a fi valorificate pe piaţa liberă la preţuri cuprinse între 80 şi 95 lei/kg la grîu şi 75-90 lei/kg la porumb. De remarcat că preţul cerealelor este cel mai mic în judeţul nostru, deoarece grîul se valorifică cu 120 lei/kg la Sibiu, iar porumbul cu 80 lei la Timişoara şi 120 lei la Sibiu.

Singurul produs care înregistrează o oarecare stagnare a preţului este telemeaua, cea de oi fiind evaluată la cca. 1000 lei/kg în mai multe judeţe, iar cea de vaci la 700 - 800 lei/kg.

Prognozele sînt tot mai îngrijorătoare, aşteptîndu-se o nouă creştere de preţuri a produselor agroalimentare pe piaţa ţărănească. Odată cu scumpirea transportului, a combustibililor şi energiei este inevitabilă o modificare a nivelului preţurilor, din păcate către unul superior. **(Daniel SÎRBU)**

Construcţiile din zona Fundaţiei sînt în pericol

Casa de Cultură a Studenţilor, Clubul Copiilor şi Elevilor, Biblioteca Centrală "Mihai Eminescu", Esplanada de la Rîpa galbenă sînt pe cale, din diferite motive, să se dărîme. Cauza principală o constituie degradarea versanţilor pe care sînt amplasate aceste obiective.

• **Biblioteca Centrală "Mihai Eminescu"** este, practic, transformată într-un depozit de cărţi şi periodice. Directorul adjunct al acestui aşezămînt, doamna Nicoleta Popescu, ne informează că mai mult de trei sferturi din clădire este depozit, or proiectul nu a fost conceput pentru o asemenea încărcătură. În urma cutremurelor din ultimii ani, Cupola, care are şi ea trei etaje de cărţi, a fost foarte afectată. Cu toate că, după cutremurul din 1977, s-a dat o lege care interzice supraîncărcarea la etajele superioare, lipsa de spaţiu nu permite descongestionarea cupolei de cărţi. Anual, încă 50.000 de cărţi şi periodice sînt depozitate în această bibliotecă, supusă în continuare supraîncărcării. În scopul evitării unor posibile accidente, conducerea Bibliotecii a cerut interzicerea accesului vehiculelor mari pe străzile din jur, dar se pare că nimeni nu a ţinut cont de această propunere, clădirea fiind supusă în continuare vibraţiilor produse de aceste vehicule.

• **Clubul Copiilor şi Elevilor**, construit în jurul anului 1840 şi care a purtat numele de "Casa Regina Maria", a primit funcţiunea de Casă a Pionierului în anul 1964. Acestei clădiri nu i s-au făcut niciodată reparaţii capitale, după cum aflăm de la directorul Clubului, domnul Filip Onică. Săptămîna aceasta urma ca domnul Onică să ceară o comisie de expertiză de la Inspectoratul Şcolar Judeţean. Clădirea este într-o stare de degradare deosebită şi există pericolul de prăbuşire în timpul unui spectacol, de exemplu; cînd sala este mai aglomerată sau în timpul unei repetiţii a fanfarei. Trebuie să se ţină cont de faptul că, în cadrul acestui club, cei care desfăşoară diferite activităţi sînt copiii şi prin urmare, cei mai expuşi unui eventual pericol.

• **Casa de Cultură a Studenţilor** se află în aceeaşi situaţie. Oricînd peretele din spatele scenei se poate dărîma. În scopul evitării unor astfel de probleme, directorul acestui aşezămînt, domnul Petre Bălan, ne-a comunicat că evită găzduirea oricărui spectacol "mai zgomotos", să nu intre pereţii în rezonanţă şi să se prăbuşească. Este adevărat că această clădire s-a ridicat cu ajutorul "hei-rup"-ului anilor '60 şi că nu este o valoare arhitectonică, nu este nici măcar funcţională, dar nu poate fi lăsată în părăsire, cu atît mai mult cu cît nu există o altă Casă a Studenţilor.

• **Esplanada Elisabeta** nu este foarte deteriorată, dar recent, în partea centrală, semirotundă, a apărut o fisură de cîţiva centimetri de la terasă şi pînă la pămînt.

Aceste construcţii nu figurează pe lista obiectivelor de investiţii a Prefecturii, în schimb se află într-o zonă în care pericolul de degradare a clădirilor este mare datorită aşezării pe versanţi. În municipiul Iaşi, prin aşezarea sa colinară, versanţii sînt puternic afectaţi de fenomenele de alunecare determinate de variaţia nivelurilor pînzei freatice (influenţate de ploi dar şi de pierderile din reţelele de alimentare şi distribuţie cu apă - puternic erodate şi învechite). La acestea se mai adaugă şi faptul că solul de fundare a construcţiilor este argilos, deci deosebit de sensibil la înmuiere şi tasare inegală în prezenţa apei.

Pentru a se evita degradarea mai puternică a acestor construcţii se impune urgentarea continuării lucrărilor de consolidare a versanţilor alunecători.

Este o problemă foarte importantă pentru care o amînare de un an ar putea însemna foarte mult.

Adina SCUTELNICU

La Iaşi se strîng semnături pentru desfiinţarea "tabletei săptămînale" a lui Paul Everac

După numirea d-lui Paul Everac în funcţia de director general al Televiziunii Române, mai multe personalităţi au protestat vehement, considerînd această desemnare ca fiind un semn evident al restauraţiei vechilor structuri. Noul director general a fost catalogat ca fiind "mediocru în nerusinare, oportunist şi de un egoism feroce" de către nume de seamă ale culturii române, persoane care au avut ocazia să-i cunoască metehnele.

După instituirea rubricii "Editorialul săptămînii" difuzată în fiecare sîmbătă seara, protestele s-au înmulţit, dovedindu-se astfel că sfaturile, consideraţiile şi pildele emanate de către dl. Paul Everac (pe care acesta le considera, probabil, a fi de o adîncă înţelepciune) nu sînt digerate de o mare parte a telespectatorilor.

Împotriva difuzării la ora de vîrf a "Editorialului" d-lui Everac, recent, la Iaşi s-a luat iniţiativa strîngerii de semnături pentru un memoriu care urmează a fi înaintat Guvernului şi Parlamentului României. Iniţiatorii aceste acţiuni sînt d-nii Liviu Antonesei, preşedinte al filialei Iaşi a Partidului Alianţei Civice şi Octavian Chizer, membru al filialei Iaşi a Partidului Naţional Liberal. Argumentele iniţiatorilor se leagă de faptul că televiziunea nu este o instituţie privată, al cărei patron să fie dl. Paul Everac şi acesta să poată dispune de timp de emisie după bunul plac. Mulţi telespectatori nu pot suporta, sîmbătă de sîmbătă, ideile "populiste şi idioate" ale directorului general. De asemenea, se sugerează că dl. Everac ar putea găsi alte locuri în care să-şi descarce talentul că îl chinuie, scriind, de pildă, în unele reviste care au o anumită categorie de cititori cu concepţii asemănătoare celor ale directorului general al TVR, iar timpul ocupat de "Editorial" să fie atribuit reclamei sau desenelor animate.

Începînd cu ziua de astăzi, doritorii pot semna memoriul respectiv la sediile filialelor ieşene ale celor două partide amintite. **(Vasile COJOCARIU)**

În fiecare localitate din judeţ va fi instituită paza obştească

Pentru a preveni furturile şi distrugerile de bunuri înregistrate în ultimul timp în judeţul Iaşi, prefectul Dan Gâlea a emis la data de 5 aprilie un ordin prin care recomandă tuturor consiliilor locale de pe raza judeţului organizarea, în funcţie de numărul de locuitori ai localităţilor respective, a echipelor de pază obştească pe timpul nopţii. Aceste echipe vor fi alcătuite din cetăţeni între 18-65 ani domiciliaţi în localitatea respectivă, "cunoscuţi ca persoane corecte şi cu o bună conduită cetăţenească". Adunarea locuitorilor va stabili care sînt persoanele ce nu prezintă încredere pentru prestarea acestei activităţi; aceste persoane vor fi obligate să achite contravaloarea prestaţiei pazei în bani. Sumele respective vor fi stabilite printr-un contract încheiat între agenţii economici care administrează obiectivele supuse pazei şi primarii localităţilor respective. Un post permanent de pază va fi stabilit şi în apropierea consiliilor locale **(Mona DÎRŢU)**

Pastorul Laszlo Tokes nu ştie logică

Termenii de "purificare etnică" şi "genocid cultural" nu reflectă realitatea comunităţii maghiare din România

De trei săptămîni, presa naţionalistă din România întoarce pe toate feţele cîteva aprecieri făcute de Laszlo Tokes la Budapesta şi Washington, prin care se afirma că maghiarimea din România are parte de un proces de "purificare etnică". Vineri, la o conferinţă de presă ţinută la sediul UDMR de la Cluj, pastorul Laszlo Tokes a căutat să-şi rafineze afirmaţiile, subliniind că nu e vorba de un proces de "purificare etnică" asemănător celui din Bosnia, cît de, mai degrabă, un "genocid cultural". Afirmaţiile vizau atît perioada Ceauşescu cît şi actualul regim politic, care ar promova, în opinia pastorului Tokes, aceeaşi politică în privinţa minorităţilor ca şi regimul comunist din România.

E clar că pastorul Tokes încearcă să creeze un curent de opinie defavorabil guvernului de la Bucureşti, după ce acesta a numit prefecţi români în judeţele Covasna şi Harghita. La timpul respectiv, scriam în MONITORUL că guvernul are dreptul să numească pe oricine doreşte ca reprezentant al său în teritoriu, conform Constituţiei României.

În prezent, mai sînt de amendat cîteva din afirmaţiile pastorului Tokes. "Purificarea etnică" presupune deportări în masă, asasinate, schingiuiri, omoruri fără motiv. Or, şi în timpul lui Ceauşescu, de fapt în toată perioada comunistă, şi după 1989, maghiarii din România n-au avut parte de asemenea tratament. Ei au suferit la fel ca toţi românii. Numărul maghiarilor din Transilvania nu a scăzut datorită unor "purificări etnice". Exprimarea în limba maghiară şi obiceiurile folclorice s-a căutat a fi diminuate. Aceasta este o realitate. Dar metodele acestea n-au fost violente şi nici n-au vizat o masă enormă de oameni. Regimul comunist n-a făcut discriminare între români şi maghiari. S-a suferit împreună, ba chiar s-a şi trădat împpreună (au fost cetăţeni de naţionalitate maghiară care au ajuns lideri ai Partidului Comunist din România. "Genocidul cultural" iarăşi nu s-a practicat, ci o formă de distrugere a satelor şi a bisericilor (atît româneşti, cît şi maghiare) care n-a fost dusă pînă la capăt şi nici n-a fost dublată de omoruri, asasinate şi atrocităţi în masă. Pastorul Tokes ar trebui să fie mai atent cu întrebuinţarea termenilor. Să nu uităm că deputatul Attila Verestoy s-a distanţat de afirmaţiile pastorului, tocmai pentru că i s-au părut hazardate.

În Convenţia Democratică, atît FSN cît şi PNŢ-CD s-au delimitat de termenii folosiţi de pastorul Tokes. Aceste partide nu se arată solidare cu UDMR, în protestele împotriva numirii prefecţilor români din judeţele Covasna şi Harghita.

Ovidiu ŞIMONCA

Fostul inginer şef de la FAUCL Suceava a ridicat o vilă pe terenul statului, folosindu-se de o autorizaţie provizorie pentru o zonă de agrement

În anul 1990, Turiceanu Valerian, inginer şef la FAUCL Suceava, Popuţă Constantin şi Iacob Tinca au solicitat Primăriei Suceava, prin adresa cu nr.5828/20.06.1990, înfiinţarea unei zone de agrement situată pe malul unui iaz din spatele atelierului mecanic al FAUCL din strada Serelor.

Prin adresa cu nr.5828 din 20.XI.1990 Primăria municipiului Suceava îşi dă acordul de principiu privind amplasarea unor căsuţe pentru odihnă şi amenajare a terenului în suprafaţă de 3500 mp ca zonă de agrement. În acest scop a fost emisă autorizaţia provizorie cu nr.22 din 24.09.1990 pentru amplasarea temporară a unor căsuţe pentru odihnă, platformă betonată pentru căsuţe, alei acces, anexe gospodăreşti şi racord apă-canal. Valoarea totală autorizată a lucrărilor nu trebuia să depăşească, la preţurile din 1990, suma de 150.000 lei.

Respectivii au uitat ce au intenţionat să facă şi ce le-a permis Primăria municipiului Suceava şi au construit două vile în valoare de cîteva zeci de milioane lei. Aceste construcţii nu au nimic provizoriu, fiind clădiri P + 1 realizate cu materiale de construcţie definitivă: betoane, pereţi din zidărie de cărămidă, şarpantă de lemn, învelitoare din ţiglă, finisaje interioare şi exterioare în praf de piatră, racord termic şi instalaţii interioare termice şi electrice. Avîndu-se în vedere nerespectarea autorizaţiei de amplasare, Serviciul de urbanism al Primăriei municipiului Suceava a sancţionat acest fapt, pe parcursul execuţiei lucrării de construcţii, cu amenzi contravenţionale şi a cerut sistarea lucrărilor. Amenzile au fost achitate, dar lucrările au continuat. În aceste condiţii, Serviciul de urbanism din cadrul Primăriei municipiului Suceava a cerut, prin adresa cu nr. 5867 din 16.03.1993, serviciul periodic al Primăriei, sesizarea instanţelor judecătoreşti "pentru a dispune desfiinţarea construcţiilor executate ilegal pe strada Serelor, precum şi cerpul de legătură dintre cele două clădiri, în conformitate cu prevederile Legii nr. 50/1990 art. 30 literele a şi b". Adresa este semnată de arhitectul şef al municipiului Suceava, Radu Olteanu.

Romulus NICOLAE

MONITORUL INTERN

Acord româno-german în domeniul mediului

Luni seara a fost semnat, la sediul Ministerului Afacerilor Externe, Acordul între Guvernul României şi guvernul Republicii Federale Germania privind colaborarea în domeniul protecţiei mediului. Cele două părţi au fost reprezentate de dl. Aurel Constantin Ilie, ministrul Apelor, Pădurilor şi Mediului Înconjurător şi, respectiv, Klaus Topfer, ministrul federal al Mediului din Germania.

Acordul prevede colaborarea între cele două ţări în domeniile măsurării emisiilor de substanţe poluante şi reducerea acestora în aer; protecţia calităţii apelor de suprafaţă şi subterane; economia deşeurilor şi eliminarea pe termen lung a efectelor reziduurilor învechite; protecţia naturii şi dezvoltarea teritorială, educaţia în domeniul mediului, inclusiv formarea şi perfecţionarea cadrelor de specialitate; probleme generale şi organizatorice ale politicii mediului, dreptului mediului şi aspecte economice ale politicii acestuia.

Acordul este valabil pe o perioadă de cinci ani şi se prelungeşte automat pe noi perioade de cîte 5 ani, dacă nu a fost denunţat de către una din părţile contractante cu cel puţin trei luni înainte de expirarea termenului de valabilitate. (**Rompres**)

Aviaţia ungară va executa un zbor de observare pe teritoriul României

În baza "Acordului între guvernul României şi guvernul Ungariei privind stabilirea unui cer deschis", intrat în vigoare de la 27.02.1992, partea ungară va executa un zbor de observare a României. Un zbor asemănător a fost efectuat şi în cursul anului trecut. Potrivit prevederilor Acordului, pe timpul executării misiunii de observare, avionul va fi însoţit de o echipă de specialişti militari români. Potrivit aceluiaşi Acord, partea română urmează să facă un zbor de observare în Republica Ungară, la o dată apropiată.

Partidul Liberal va face recurs la Curtea Supremă pentru a fi recunoscut

Domnul Valeriu Stoica, membru în Comitetul Director al Partidului Liberal, a precizat - cu ocazia conferinţei de presă săptămînale - că P.L. va face recurs la Curtea Supremă de Justiţie împotriva sentinţei Tribunalului Municipiului Bucureşti, care a respins cererea de înregistrare a acestui partid. Deocamdată hotărîrea nu este definitivă, iar gruparea Cervenî, care a făcut contestaţia, nu a fost niciodată legitimată prin alegeri, a subliniat dl. Stoica. Domnia sa a arătat că ceea ce se contestă este valabilitatea congresului PNL-CD, care a confirmat conducerea partidului, şi nicidecum valabilitatea Congresului Partidului Liberal, rezultat din fuziunea PNL-AT cu PNL-CD. "Dacă nu a avut loc procesul comunismului, cineva s-a gîndit să facă acum procesul liberalismului" - a remarcat, în context, dl. Horia Rusu, preşedintele executiv (**Rompres**)

Cursul de schimb valutar

În urma şedinţei de licitaţie valutară interbancară desfăşurată la sediul Băncii Naţionale, cursurile de referinţă ale principalelor valute valabile pentru astăzi, 7 aprilie, sînt următoarele:

1 dolar american (USD) - 598 lei;
1 liră sterlină (GBP) - 906,72 lei;
1 schilling austriac (ATS) - 52,99 lei;
1 franc elveţian (CHF) - 403,37 lei;
1 franc francez (FRF) - 110,11 lei;
1 marcă germană (DEM) - 372,92 lei;
1 drahmă grecească (GRD) - 2,73 lei;
100 lire italiene (ITL) - 37,50 lei;
1 yen japonez (JPY) - 5,23 lei;
100 lire turceşti (TRL) - 6,34 lei;
1 ECU (XEU) - 723,13 lei;
1 DST (XDR) - 841,69 lei.

Volumul tranzacţiilor s-a ridicat la un nivel record, ajungînd la 4.753.227,14 dolari SUA, de trei ori mai mare decît cel din ziua precedentă. Celelalte valute au cunoscut oscilaţii minime (1leu/unitate valutară la lira sterlină, schillingul austriac şi marca germană) sau au stagnat la nivelul anterior. Dolarul continuă să se menţină pe palierul de 600 de lei, anticipîndu-se o oarecare stagnare a actualului nivel valutar. (**D. SÎRBU**)

Economistul Dan Rusu-Zaharia este noul preşedinte al F.S.N. Botoşani

Dacă în 1990 filiala Botoşani a F.S.N. avea aproximativ 7.000 de membri, iar toţi parlamentarii botoşăneni ai primei legislaturi proveneau de pe listele F.S.N., la alegerile din septembrie 1992, F.S.N. a obţinut doar un singur loc de deputat, prin dr. Alexandru Otta. Un alt "şoc" resimţit negativ de filiala botoşăneană a fost demisia în preelectoral a 3 membri marcanţi, domnii Ioan Aniţei, Gheorghe Tudose şi Emil Moga, actualii preşedinţi şi vicepreşedinţi ai Consiliului Judeţean.

În urma recentei întîlniri de la F.S.N. Botoşani, care s-a derulat în prezenţa domnului Sorin Vornicu - senator şi George Stancov - deputat, membri ai Biroului Executiv al Colegiului director, s-a obţinut o limpezire a situaţiei prin alegerea noii conduceri. Preşedinte a fost ales domnul economist Dan Rusu Zaharia (13 voturi "pentru" din 24), iar cei 7 vicepreşedinţi sînt domnii Gheorghe Marcu, Viorel Muraru, Genoveva Paşcu, Corneliu Daneliuc (viceprimar), Doru Bontuş, Dorel Rapaport, Alexandru Otta (deputat). Au mai fost aleşi 6 secretari şi 4 şefi de comisii. Din partea invitaţilor, în alocuţiunea sa, domnul deputat George Stancov a subliniat că "trebuie salvată ideea că F.S.N. este o mişcare larg democratică, chiar dacă nu mai este formaţiunea puternică din 1990 care cîştiga detaşat alegerile".

Val GURALIUC

Un scandal cronicizat

Stelian Tănase şi Emil Tocaci nu vor participa la Congresul PAC de la Timişoara

Luni, între orele 17,30 - 20,30, a avut loc şedinţa Comitetului Naţional al PAC. Problemele incluse în ordinea de zi şi care trebuiau supuse discuţiilor au avut un caracter organizatoric: informări cu privire la alegerile din Conferinţele Judeţene; situaţia din filialele sectorului 4 Bucureşti, Călăraşi şi Caraş Severin; discutarea proiectului de statut; discutarea programului; competenţa comisiilor de lucru ale Congresului.

La ora 18,50, domnii Ştefan Radof şi Alexandru Paleologu au părăsit sediul PAC. Discuţiile s-au desfăşurat conform programului, pînă la ora 19,30, cînd dl. deputat Ioan Ghişe a dorit să expună cîteva soluţii pentru o mai bună desfăşurare a Congresului PAC, apoi a susţinut că nu recunoaşte procedeul de votare din şedinţa Comitetului Naţional de acum trei săptămîni, prin care s-au acordat Timişoarei mai multe locuri pentru delegaţii la Congres decît celorlalte filiale. Acesta a fost momentul în care s-a întrerupt firul normal al lucrărilor. Imediat auzindu-se vocea dl. Stere Gulea, care a spus de cîteva ori "diversiune". O poziţie de critică faţă de ieşirea dl. Ghişe a avut şi dl. Mihai Şora. S-a pus problema permiterii participării la Congresul partidului a demisionarilor din Comitetul Naţional (domnii Stelian Tănase, Dan Grigore, Emil Tocaci, Călin Anastasiu, Călin Beşliu - ultimul şi-a dat demisia acum un an din motive profesionale). Au existat două propuneri în acest sens: să se voteze pentru fiecare persoană sau să se voteze întregul grup de demisionari. S-a decis în final ca fiecare din cei cinci să fie supuşi votului (aceasta fiind propunerea făcută de dl. Nicolae Manolescu). În urma procesului de vot s-a hotărît să se permită participarea la Congres domnilor Dan Grigore, Călin Anastasiu şi Călin Beşliu. În urma votului Comitetului Naţional, dl. Stelian Tănase nu poate participa la Congresul de la Timişoara. Situaţia dl. Tocaci e pe muchie de cuţit, asupra domniei sale neluîndu-se încă o hotărîre, fiindcă trebuie să fie mai întîi analizată veridicitatea declaraţiilor din presă ale domnului Tocaci, declaraţiile care au cam nemulţumit partidul. Surse din PAC au declarat că e mai mult ca sigur că şi dl. Tocaci va avea aceiaşi soartă ca şi dl. Tănase. Intervenţia d-lui Ioan Ghişe a determinat stoparea cursului firesc al şedinţei, din această cauză Comitetul Naţional al PAC a hotărît să se reunească astăzi, la ora 17,30, pentru a discuta şi celelalte puncte de lucru din program. (**Mediafax**)

Parlamentul Republicii Moldova încearcă rezolvarea situaţiei din aşa-zisa republică găgăuză

La 5 aprilie a avut loc şedinţa subcomisiei pentru problemele localităţilor găgăuze a Comisiei parlamentare pentru soluţionarea problemelor din raioanele de est şi din localităţile compact populate de găgăuzi ale Republicii Moldova.

Preşedintele Parlamentului, Petru Lucinschi, a menţionat că în problema dată e important să se elaboreze o soluţie care ar uni Republica Moldova.

După examinarea unor chestiuni organizatorice şi de procedură, s-a procedat la un schimb de opinii asupra problemei statutului juridic al localităţilor compact populate de găgăuzi ale Republicii Moldova, transmite Serviciul de presă al Secretariatului Parlamentului Republicii Moldova, citat de Moldova-Pres.

În Basarabia de sud

Autorităţile ucrainiene încearcă suprimarea şcolilor româneşti

Secţia Odessa a Alianţei Creştin Democrate a Românilor din Ucraina a dat publicităţii - prin intermediul ziarului "Plai Românesc" din Cernăuţi - o declaraţie, în care aduce la cunoştinţa opiniei publice că "în satul Utconosovca, din raionul Ismail (Basarabia de Sud), s-a creat o situaţie explozivă", datorită încercării autorităţilor de rusificare a şcolii româneşti din localitate. Primarul l-a concediat pe directorul şcolii, dl. Ion Culava, şi intenţionează să organizeze în acest scop un referendum. Astfel, se încintă populaţia satului şi se încalcă decizia directorilor şcolilor şi a secţiei de învăţămînt din zonă.

Precizînd că acţiunea în cauză reprezintă o dovadă elocventă a continuării politicii de desconsiderare a drepturilor legitime ale minorităţilor româneşti, declaraţia condamnă tentativa de rusificare şi consideră că "şcoala trebuie să rămînă izvorul viu al latinităţii noastre ca popor".

Parlamentul în faţa unei dileme: Este bun bugetul propus de Guvern?

• Bugetul pentru sănătate pe 1993 - îndelung dezbătut în Parlament

După adoptarea art.7 din bugetul pe 1993, referitor la învăţămînt, Parlamentul României a reluat dezbaterile în plen asupra bugetului, continuînd cu art.8. Acest articol priveşte cheltuielile pentru sănătate finanţate din bugetul de stat şi se limitează la suma de 2133 miliarde de lei. De asemenea, în alineatul 2 al acestui art. se prevede o restructurare a personalului sanitar prin pensionări şi măsuri organizatorice în reţeaua de unităţi de ocrotire a sănătăţii, astfel încît fondul de salarii să nu depăşească limita aprobată, de 187,5 miliarde lei. Dezbaterile care au urmat au relevat faptul că suma alocată sănătăţii de la bugetul de stat este insuficientă şi s-a propus o suplimentare a acesteia cu minimum 104 miliarde lei. Pînă la sfîrşitul şedinţei, dezbaterile nu au ajuns la nici un rezultat.

• Guvernul pregăteşte un nou proiect de lege a bugetului de stat pe anul 1993

Surse autorizate au declarat unui reporter MEDIAFAX că, în prezent, specialiştii din Ministerul Finanţelor lucrează intens la elaborarea unui nou proiect de lege a bugetului de stat pe 1993, care să fie prezentat imediat Parlamentului, în cazul în care actualul proiect de lege ar fi trimis Guvernului pentru rediscutare. Noul proiect se pare că va lua în considerare atît observaţiile şi sugestiile ziariştilor şi economiştilor care s-au ocupat de analiza primului proiect, cît şi, evident, pretenţiile formulate de Fondul Monetar Internaţional privind prevederile acestei iniţiative legislative guvernamentale.

• Opoziţia încearcă să majoreze bugetul învăţămîntului

Azi după-amiază, Parlamentul României şi-a continuat dezbaterile pe marginea bugetului de stat, investigînd structura şi semnificaţia articolului 7, care identifică cheltuielile pentru învăţămînt. În textul propus de guvern, suma alocată este extrem de modestă (323,5 miliarde lei), indicîndu-se reduceri ale personalului auxiliar cu 15% pentru încadrarea în această limită. Se precizează, în plus, o conservare a cuantumului burselor pentru elevi şi studenţi la nivelul actual. Aceste măsuri, oarecum dramatice, au constituit subiectul tentativei opoziţiei de a modifica textul guvernamental, încercînd să elimine pasajele incriminate referitoare la personal şi burse şi să majoreze nivelul cheltuielilor. Domnul Sorin Lepşa a propus un salt la 508 miliarde lei prin introducerea unui impozit nou şi asimilarea unei părţi din fondul de rezervă al guvernului. Majoritatea FDSN a respins însă aceste amendamente. Alte soluţii s-au regăsit în propunerea de deplasare a părţii de 35 miliarde lei a Secretariatului de Stat pentru Handicapaţi care se ocupă de învăţămîntul special pentru copii cu deficienţe. Această categorie a fost inclusă pînă la urmă în domeniul Ministerului Învăţămîntului. S-a propus, de asemenea, dublarea taxelor în valută pentru studenţii străini, iar Dinu Patriciu a propus o restructurare a investiţiilor pentru că, în opinia sa, actualul aranjament bugetar permite "predarea planificată a banilor". "Pentru mine este o injecţie de optimism", a afirmat domnul Liviu Maior, ministrul Învăţămîntului "Aş aprea într-o postură neplăcută dacă aş aduce contraargumente la insistenţele dumneavoastră de a ameliora bugetul învăţămîntului", s-a adresat domnul Maior membrilor opoziţiei. Fondul de rezervă al guvernului a părut în explicaţiile executivului drept intangibil. (**Mediafax**)

ROMÂNIA RENEL REGIA AUTONOMĂ DE ELECTRICITATE
DIRECŢIA GENERALĂ DE TRANSPORT ŞI DISTRIBUŢIE A ENERGIEI ELECTRICE
FILIALA DE REŢELE ELECTRICE IAŞI

FILIALA DE REŢELE ELECTRICE IAŞI

Aduce la cunoştinţa celor interesaţi că sesiunea de examene pentru autorizarea electricienilor de către RENEL - Bucureşti va avea loc la 4 iunie 1993 la sediul F.R.E. - Iaşi.

Înscrieri se fac în ziua de 4 iunie 1993 între orele 7.00 - 13.00 la sediul F.R.E. - Iaşi din Str. Uzinei nr. 38.

Examenul va avea loc în ziua de 4 iunie 1993 între orele 14.00 - 21.00 la Liceul Industrial nr. 2 Energetic Iaşi din Str. Socola nr. 88.

Electricienii încadraţi la firmele autorizate de F.R.E. - Iaşi să execute instalaţii electrice se vor prezenta obligatoriu la reexaminare.

Candidaţii care au obţinut autorizaţii provizorii în sesiunea octombrie 1991 se vor prezenta pentru definitivarea autorizaţiei în această sesiune.

Relaţii suplimentare la telefon: 142420/120, 220.

Înainte ca Procuratura să fi încheiat cercetările în cazul ITELS

Poliția îi acuză pe directori de manipularea ilegală a peste 140 de milioane lei

• fără a-l consulta pe procurorul care anchetează cazul, procurorul șef Gheorghe Botez a dispus menținerea sub stare de arest încă 25 de zile a celor doi directori •

Biroul de presă al Poliției a anunțat de 1 aprilie 1993 că au fost reținuți Eugei Gâdei, director tehnic și Constantin Ionescu, director economic, ambii angajați la S.A. ITELS S.A. Motivul reținerii sub stare de arest este infracțiunea de bancrută frauduloasă, constînd în aceea că au ascuns o parte din activul societății, reprezentînd 141,9 milioane de lei, pentru ca trei societăți comerciale cu răspundere limitată desprinse din unitatea cu capital de stat să încaseze profituri neimpozabile.

Cum nu este prima dată cînd datele preluate de la Biroul de presă al Poliției nu corespund cu realitatea, ne-am informat de la persoane autorizate și am aflat că dl. Gâdei este director general și nu director tehnic. Luînd legătura cu doamna Elena Necula, procuror la Procuratura Județeană, persoana care anchetează acest caz, am aflat că arestații vor fi puși în libertate la expirarea termenului de 5 zile (ieri, 6.04). "În legătură cu acuzația de bancrută frauduloasă", ne-a spus d-na procuror E. Necula, "nici eu, care anchetez cazul, nu pot să afirm încă despre ce infracțiune este vorba. Cei de la Poliție s-au cam grăbit făcînd această afirmație. Situația este foarte delicată și numai o comisie de specialiști în economie poate stabili încadrarea juridică. Cred că ancheta va mai dura cîtva timp"

După controlul Gărzii Financiare, S.C. ITELS S.A. a fost sancționată cu o amendă de 2 milioane lei, sumă care a fost plătită la timp, dar imediat conducerea ITELS a depus la Judecătoria Iași o contestație împotriva celor constatate în procesul verbal. Primul termen în acest dosar este pe 12 aprilie. Doamna Maria Costea, jurisconsult în cadrul ITELS-ului, ne-a declarat că regulamentul de funcționare a Gărzii Financiare nu permite acesteia să controleze actele contabile ale unui agent economic mai mult de 8 ore. Dacă în acest timp nu sînt edificați asupra problemelor supuse controlului, trebuie sesizată Direcția Finanțelor pentru trimiterea unei comisii de specialiști la fața locului. "Pe noi Garda Financiară ne-a controlat timp de trei săptămîni", a declarat d-na M. Costea.

S.C. ITELS S.A. este prima unitate privatizată prin sistemul MEBO, care înseamnă vînzare integrală a acțiunilor către salariați. Au fost vîndute acțiuni la peste 200 de angajați, de la muncitori pînă la director. În legătură cu suma de 141 milioane lei, d-na M. Costea ne-a relatat că "această sumă a fost raportată ca fiind producție întreprinderii ITELS cu capital de stat, în acel moment. Profitul aferent la această producție a fost impozat conform prevederilor legale"

După ce au fost audiați separat, d-na procuror E. Necula a hotărît ca arestații să fie puși în libertate. Ieri, aceștia au fost duși la sediul Poliției Județene, pentru întocmirea formelor necesare punerii în libertate. În ultimul moment, dl. Gheorghe Botez, șeful Procuraturii Județene, s-a deplasat personal la arestul Poliției la ora 18,00, unde a dispus continuarea menținerii sub stare de arest a celor doi directori, pînă la clarificarea unei noi probleme care s-a ivit.

Pentru clarificarea noii probleme ivite, un ofițer al Poliției Economice a ridicat de la sediul ITELS-ului o serie de documente referitoare la activitatea întreprinderii pe anul 1991, solicitîndu-l totodată și pe dl. Gabriel Baldigău, membru în Consiliul de Administrație al unității, la sediul Poliției, pentru cercetări.

La ora 20,00 cei trei deținuți nu fuseseră încă eliberați.

Ovidiu SCUTELNICU

La închiderea ediției: În ultimul moment am aflat că procurorul șef Gheorghe Botez a dispus menținerea sub stare de arest încă 25 de zile, fără consultarea prealabilă a procurorului Elena Necula care anchetează cazul.

ORAȘUL PE O COLOANĂ

Ion Amihăiesei, președintele C.J. Iași, a fost primit la Palatul Cotroceni

După cum am anunțat în numărul de ieri al cotidianului nostru președintele Consiliului Județean Iași, dl. Ion Amihăiesei, s-a deplasat ieri la București pentru a purta discuții (alături de alți președinți ai consiliilor județene din țară) cu președintele Ion Iliescu, cu premierul Nicolae Văcăroiu și cu președinții celor două camere ale Parlamentului României.

Ieri, 6 aprilie, o delegație a Asociației președinților de consilii județene din România a fost primită la Palatul Cotroceni de președintele României. Deocamdată nu sînt cunoscute rezultatele discuțiilor referitoare la bugetele locale înscrise în proiectul de lege aflat în atenția Parlamentului. Dl. Costache Florea, președintele asociației din care fac parte liderii tuturor consiliilor județene a declarat însă că l-a solicitat pe dl. Iliescu să participe la următoarea întîlnire a membrilor asociației, care va avea loc la Cluj în perioada 23-26 aprilie.

Este posibil ca în timpul discuțiilor desfășurate în cursul zilei de ieri să fi fost abordată și problema Legii bugetelor locale (care nu a fost încă aprobată de Parlament), absența unei astfel de legi afectează grav autonomia locală prevăzută de Legea administrației publice. **(M. D.)**

La Maternitatea din Cuza Vodă, mamele vor putea sta tot timpul alături de copiii lor într-un salon special

Pînă la sfîrșitul acestei luni, la secția "Nou-născuți" a Maternității din Cuza-Vodă va fi pus în practică un nou sistem numit ROMING-IN, care oferă mamei posibilitatea de a sta în permanență alături de copilul său. Astfel, într-un salon vor fi amenajate patru paturi mari pentru mame și patru paturi mici pentru nou născuți. Pentru început, alegerea acestui mod de spitalizare va fi cu acordul mamei, deocamdată numărul paturilor fiind limitat. "Ideea este aceea de a asigura contactul mamă - nou-născut încă din prima zi de viață a acestuia, de a le face pe femei să înțeleagă că nou-născutul este o mică personalitate. Și de ce nu, de a dezvolta sentimentul matern al celor cu anumite probleme sociale care au tendința de a-și abandona copiii pe patul spitalului", ne declară doamna doctor Maria Stamatin - șef secție "Nou-născuți". Acest sistem practicat frecvent în țările occidentale încearcă să vină în ajutorul tinerei mame. Pe lîngă faptul că aceasta se va acomoda cu copilul încă din spital, va putea să învețe o serie de lucruri necesare în îngrijirea nou-născutului: baia, alimentația la sîn, îmbrăcatul, termometrizarea, îngrijirea bontului ombilical. Asistenta de salon va supraveghea în permanență cuplul mamă copil, fiind oricînd gata să ajute și să răspundă la întrebări.

De menționat că alături de mame vor fi instruiți și tații care vor dori să afle cîte ceva despre îngrijirea copilului nou-născut. **(M. C.)**

PROCESE

Inspectorul șef al I.S.J. se apără calomniind

Prin dispoziția nr. 21/1993 a Inspectoratului Școlar Județean Iași, profesorul Gheorghe Onofrei, lider al sindicatului din învățămîntul preuniversitar, a fost demis din învățămînt pe motive de disciplină. Profesorul Gheorghe Onofrei s-a adresat instanței cu o contestație solicitînd anularea măsurii dispuse și reintegrarea în muncă. Ieri, s-a desfășurat al doilea termen al procesului în cauză. La primul termen, desfășurat în urmă cu două săptămîni, reprezentantul I.S.J.-ului a motivat că nu s-a îndeplinit în mod corect procedura de citare, solicitînd o amînare. La termenul de ieri, I.S.J.-ul a depus la dosar o întîmpinare prin care arată care au fost motivele demiterii din învățămînt a profesorului Gheorghe Onofrei, precum și rezultatul cercetărilor efectuate de Inspectoratu Școlar Județean în cazul profesorului Onofrei.

Dosarul cu rezultatul cercetărilor conține trei file și este semnat de către inspectorul general școlar, prof. Octavian Lefter și consilierul juridic Petru Slătineanu.

În acest "rezultat al cercetărilor" se specifică, printre altele, că "Gheorghe Onofrei se asociază cu persoane de la periferia învățămîntului, cu pensionari și cadre didactice bolnave psihic și colaborînd cu unii "gazetari" de aceeași talie, desfășoară o activitate denigratoare".

Instanța a stabilit un nou termen de judecată. **(Ș. Sărățeanu)**

Continuă cercetările Procuraturii împotriva generalului-maior Adrian Nenu

Ieri, 6 aprilie 1993, Dumitru Ancuța, zis "Micky", care i-a intentat proces de calomnie generalului-maior Adrian Nenu, comandantul Inspectoratului Județean de Poliție, a primit din partea Curții Supreme de Justiție un răspuns în ce privește plîngerea sa. "Vă facem cunoscut că plîngerea dumneavoastră formulată împotriva generalului-maior Adrian Nenu a fost trimisă spre competentă soluționare la Procuratura României - Direcția Procuraturilor Militare". Contactîndu-ne la redacție, domnul Dumitru Ancuța ne-a precizat faptul că plîngerea îi era destinat l-a primit desfăcut și că activitatea îi este strict supravegheată de cînd a depus plîngere împotriva domnului general-maior Adrian Nenu.

"Am observat o atenție mai deosebită și o supraveghere mai accentuată din partea unor persoane. În primul rînd, mi se supraveghează locuința și, în al doilea rînd, am convingerea că și telefonul îmi este ascultat. Cînd am primit un telefon de la un nepot de-al meu din Australia, am auzit pe fir niște sunete suspecte. Tonul din aparat este greu de perceput și, întîmplător, surprind convorbiri. Am încercat să declar lucrul ăsta și la Procuratura Militară, dar ca și în cazul "Marcel Fluieraru" (bătut bestial de polițiști), nu s-a făcut nimic".

După ce Direcția Procuraturii Militare va instrumenta cazul, dosarul va fi înaintat instanței în cazul în care se stabilește că plîngerea ar fi fost întemeiată. **(Nicolae M.)**

Descoperire arheologică importantă la șantierul de lîngă consignația "R.C. STAR"

Printre dărîmături s-a găsit un cuptor din secolul XVII

Pe terenul aflat lîngă magazinul RC STAR s-au efectuat excavații pentru fundația unei viitoare clădiri. Deoarece în acel loc muncitorii au găsit ziduri și hrube vechi, s-a organizat un șantier arheologic de salvare, sub conducerea doamnei Stela Cheptea, arheolog al Centrului de istorie și civilizație Europeană al Academiei, care a avut amabilitatea de a ne prezenta principalele obiective descoperite.

Deoarece în momentul începerii săpăturilor arheologice excavațiile șantierului au deteriorat o mare parte din vestigiile existente, s-au mai găsit intrarea unei pivnițe din secolul XIX, resturile unei pivnițe căptușite cu lemn, secolul XVIII, un cuptor menajer și resturile unei locuințe din secolul XVII, multe fragmente de ceramică din secolul XVII.

Se remarcă faptul că nivelul secolului 17 se află la (-4) metri de cota actuală de călcare.

S-a mai descoperit un strat din sec. 2-3, deci din perioada dacică. Curios este faptul că nu s-a descoperit nici cea mai mică urmă aparținînd sec. 15. O importanță deosebită o prezintă descoperirea unei porțiuni din sistemul de canalizare al Iașului, construit probabil la începutul sec. 19, după regularizarea albiei Bahluiului.

Șantierul de lîngă "R.C. Star" unde au foste descoperite urmele unei așezări din secolele trecute.

Canalizarea, care colecta apele de pe străzile orașului, este de o frumusețe arhitectonică deosebită, sub forma unei galerii de 1 m lățime și 1,7 m înălțime, cu boltă, construită din piatră de carieră îmbinată cu lut. Podeaua, tot din piatră, este îmbinată în V, cu praguri de 0,7 m mortar în vederea izolării straturilor de infiltrație.

Explorînd această galerie, se observă că se întinde pe o lungime de peste 110 m, după care se înfundă datorită surpării tavanului.

La începutul sec. 20, canalizarea încă se mai folosea, deoarece într-o porțiune a canalului s-au găsit introduse tuburi de ciment de construcție modernă.

Cristian DUNĂ

Pur și simplu, printr-o sentință judecătorească.

O unitate militară de grăniceri va fi evacuată din perimetrul pe care îl deține din 1945

• se așteaptă totuși rezultatul recursului •

Începînd cu prima parte a anului 1991, între S.C. SOMETCHIM S.A. Iași și Ministerul de Interne a intervenit un litigiu care, odată cu ziua de 29 iunie 1992, s-a transformat în conflict deschis, întrucît Ministerul de Interne a fost actionat în judecată de această societate.

Obiectul litigiului îl constituie o porțiune de teren cu suprafața de 11,5 hectare în B-dul Poitiers nr.14, unde este amplasată unitatea militară nr.02816 (grăniceri).

SOMETCHIM S.A. din B-dul Poitiers nr.12 a solicitat evacuarea unității militare de pe terenul respectiv (pe care îl consideră proprietatea sa) și în plus, obligarea acesteia la plata sumei de 305.703 lei reprezentînd chiria pentru perioada cuprinsă între 11 octombrie 1990 și 1 iunie 1992 și a cheltuielilor de judecată (evaluate ulterior la suma de 28.360 lei).

Motivația S.C. SOMETCHIM S.A. Iași este susținută de H.G. 1040/25 noiembrie 1990, în baza căreia I.C.R.M. Iași s-a reorganizat ca S.C. SOMETCHIM S.A. cu capital social evaluat la 128,5 milioane de lei, în care se includ mijloace fixe, amenajări și terenul care face obiectul litigiului.

În schimb, în proces Ministerul de Interne (reprezentat prin U.M. 02816) a prezentat un act de donație din partea Mitropoliei Moldovei și Sucevei datînd din anul 1945, prin care Mitropolia dona unității de grăniceri o parte din suprafața de teren aparținînd Mănăstirii Cetățuia, situată în șoseaua Iași-Ciurea.

Pe de altă parte, S.C. SOMETCHIM S.A., care face parte din Departamentul Comerțului Interior din cadrul Ministerului Turismului și Comerțului, mai aduce în sprijinul solicitărilor ei Ordinele fostului Minister de al Industriei Usoare nr.419/1988 și nr.2280/1991 în baza cărora toate construcțiile și terenurile situate în Iași, șos. Iași-Ciurea nr.12 (actualmente b-dul Poitiers nr.12) au fost transmise din administrarea Centralei Industriei Confecțiilor Bacău în administrarea Întreprinderii Comerțului cu Ridicata Metalo-Chimice Iași.

Judecătoria municipiului Iași, prin sentința civilă nr.2108/7 decembrie 1992, dispune evacuarea necondiționată a pîrîtului (U.M. nr.02816-n.r.) din spațiul pe care îl ocupă fără drept și obligă pîrîtul să plătească reclamantei (S.C. SOMETCHIM S.A. Iași-n.r.) suma de 305.703 lei cu titlul de daune și 28.360 lei drept cheltuieli de judecată".

Împotriva acestei sentințe, Ministerul de Interne a făcut recurs. Deoarece la ultimul termen din data de 5 aprilie a.c., S.C. SOMETCHIM nu s-a prezentat, următorul termen a fost fixat pentru ziua de 10 aprilie a.c.

Eduard CALOTĂ

ÎN AFARA LEGII

Vasile Pușcașu, din comuna Probota, și-a pălmuit mama pînă a omorît-o

• ucigașul s-a retras apoi în camera lui pentru a asculta emisiuni la radio •

În seara zilei de 11 decembrie 1992, Vasile Pușcașu și-a omorît cu sînge rece mama, lovind-o cu palmele peste cap, motivul fiind dictat de repetatele divergențe cu cea care l-a născut. În acea seară, în jurul orelor 21.30, Vasile Pușcașu s-a așezat la masă, a băut un pahar cu țuică, timp în care mama sa, aflată și ea sub influența alcoolului, a început să-i reproșeze diverse măruntișuri. Enervat de bătrînă, fiul i-a strigat să înceteze, dar aceasta a continuat să-i reproșeze și mai înversunată. Văzînd că nu o mai poate potoli pe masa sa, Vasile Pușcașu s-a ridicat de pe scaun și a început să o lovească cu palmele peste cap, pînă cînd femeii a început să-i curgă sînge din nas. S-a reașezat apoi la masă, a început să mănînce din nou, crezînd că a pus capăt conflictului. Aglaia Pușcașu, revenindu-și destul de repede din starea de șoc, dar cu fața plină de sînge, s-a ridicat și a început din nou să țipe la fiul ei, adresîndu-i alte invective. Fiul, văzînd că mama sa nu s-a potolit, a hotărît să o disciplineze cu o nouă serie de lovituri în cap, în speranța că nu va mai avea scandal. A lovit-o pe Aglaia Pușcașu pînă cînd a lăsat-o pe aceasta în nesimțire pe un pat din încăpere. După luptă, Vasile Pușcașu s-a retras în camera lui, a deschis aparatul de radio și a mărit volumul sonor al acestuia, pentru a nu mai auzi gemetele bătrînei, aflată în stare gravă în camera alăturată.

Dimineața, cînd s-a trezit, a constatat că poziția mamei sale era schimbată și, intenționînd să o trezească, a realizat că aceasta decedase. Tulburat de ceea ce se întîmplase, Vasile Pușcașu a anunțat poliția din comună.

Trimis în judecată pentru infracțiunea de "omor" prevăzută în articolele 174, 175, Vasile Pușcașu a aparut ieri pentru prima dată în fața instanței ieșene. Un amănunt surprinzător în cazul inculpatului a fost relevat de procurorul de ședință Alexandru Anghel, care l-a întrebat pe acesta ce studii are. Spre surprinderea asistenței, Vasile Pușcașu a declarat că este absolvent al Facultății de Chimie, dar nu a profesat decît ca muncitor necalificat, înainte de arestare fiind destituit pe motive disciplinare din acel post.

Septimiu SĂRĂȚEANU

societatea comercială
CONSART sa
Iași B-dul Copou nr. 3

ANUNȚ

S.C. Consart SA Iași, organizează licitație pentru vînzarea apartamentelor din blocul SD 3 Dacia cu spații comerciale la parter și 7 etaje locuințe cu următoarea structură:
7 apart. cu 1 cameră; 15 apart. cu 3 camere și 8 apart. cu 4 camere.
Licitația va avea loc joi 6 mai 1993 ora 10.00 la sediul societății din B-dul Copou nr.3 Iași.
Prețul de începere al licitației este de:
-apart. cu 1 cameră 1.160 mii lei
-apart. cu 3 camere 2.145 mii lei
-apart. cu 4 camere 2.600 mii lei
reprezentînd cval. lucrărilor executate pînă la 28 februarie 1993, reevaluată conform HC 6581992
Valorea estimată pentru terminarea lucrărilor (compartimentări interioare, lucrările de instalații și lucrările de finisaje interioare, finisajele pe casa scării și fațada) este de:
-apart. cu 1 cameră 1.423 mii lei
-apart. cu 3 camere 2.630 mii lei
-apart. cu 4 camere 3.188 mii lei, la care se adaugă c.valoare lift:
-apart. cu 1 cameră 110.000 mii lei
-apart. cu 3 camere 203 mii lei
-apart. cu 4 camere 246 mii lei.
Valoarea estimativă pentru lucrările de folosință generală (asigurarea utilității) ce condiționează buna funcționare și exploatare a acestora este de:
-pentru apart. cu 1 cameră 134 mii lei
-pentru apart. cu 3 camere 247 mii lei
-pentru apart. cu 4 camere 300 mii lei
Înscrierile pentru participarea la licitație se fac pînă în ziua de 5 mai 1993 în condițiile H.G. 658/1992, la sediul societății, unde se depun:
-chitanța privind achitarea taxei de participare reprezentînd 10% din prețul de pornire al licitației la caseria societății;
-dovada de constituire a asociației de cumpărători;
-împuternicirea de reprezentare la licitație;
-dovada de constituire a garanției de participare la licitație la CEC sau bancă, reprezentînd suma valorii de pornire a licitației + cel puțin 30% din valoarea necesară pentru terminarea lucrărilor.
Relații suplimentare la telefon 146220 interior 298 și 179

S.C. OMEGA-TURISM S.R.L.
B-dul Independenței nr.1. Telefon: 117972
- SLOVACIA (Bratislava) - plecări în fiecare luni, ora 10, PREȚ 15.490 lei.
- GRECIA (Salonic) plecare 24.04.1993, durata 5 zile, preț informativ 125.000 lei, persoane peste 40 ani.
- TURCIA - 14; 21; 28.04.1993
- POLONIA - 9; 23; 30.04.1993
UNGARIA - 12; 24.04.1993
- KIEV - 6 zile, transport autocar, cazare hotel, masa restaurant. Preț 19.500 lei.

CARRE LTD
NOU
Pentru prima dată în Iași!
Începînd de azi
nu mai sînteți nevoiți să riscați.
S.C. "CARRE" S.R.L., Str. Agatha Bîrsescu nr. 6
vinde din stoc și la comandă
APARATURĂ AUDIO SEMIPROFESIONALĂ
marca SONY
generația 1992-1993

Întîlnirea de la Vancouver - un balon de oxigen pentru Boris Elțîn?

• reacții și comentarii ale diplomaților occidentali •

În drumul său către Moscova, venind de la Vancouver, președintele rus Boris Elțîn s-a oprit ieri într-un oraș siberian Bratsk, unde a participat la un miting cu populația locală. În cursul acestui miting el a cerut oamenilor să sprijine reformele sale, precum și ideea organizării unor alegeri anticipate. Referindu-se la cele 4 întrebări formulate la Congresul deputaților poporului pentru a figura pe buletinele de vot ale referendumului din 25 aprilie a.c., Boris Elțîn a declarat: "Vă cer să mergeți și să votați «Da» la toate cele patru întrebări. După cum informează agenția Reuter, în aceeași problemă viceprim - ministrul Vladimir Suleiko a declarat ieri că cea de a doua întrebare referitoare la încrederea în politica de reformă a lui Elțîn este complet inutilă deoarece prima întrebare ce solicită votul de încredere în președintele Boris Elțîn este suficientă pentru a clarifica problema. Un sondaj de opinie întreprins de ziarul "Izvestia" acum două zile arată că Boris Elțîn ar putea întruni pînă la 40% din voturi, ceea ce într-o țară occidentală ar fi o victorie răsunătoare, dar care lui Elțîn nu-i va fi suficientă pentru că Congresul Deputaților a stabilit că el trebuie să obțină încrederea a peste 50% din totalul alegătorilor.

Probleme se prezintă mai grav dacă luăm în calcul și poziția conservatorilor care au reacționat cu răceală la ajutorul promis de Bill Clinton. Într-un interviu telefonic acordat agenției Reuter, Konstantin Zlobin, purtătorul de cuvînt al președintelui parlamentului , Ruslan Hasbulatov, a salutat dialogul dintre cele două mari puteri, dar, a adăugat el, "nu este corect ca președintele să fie considerat singurul garant al reformei democratice din Rusia", de vreme ce și Parlamentul depune toate eforturile pentru promovarea lui. În final, Zlobin a mai adăugat că ajutorul de 1,6 miliarde dolari este o faptă "nobilă", dar că, de obicei, aceste ajutoare în bani dispar într-o "gaură neagră" sau ajung în băncile din vest.

Tot astfel, s-a exprimat și președintele Estoniei, Leonnart Meri, care, într-un interviu acordat ziarului "Die Welf", a opinat că o mare parte a ajutorului pe care statele occidentale îl acordă Rusiei va sfîrși prin a ajunge în conturi de bancă elvețiene, decît să contribuie efectiv la refacerea economică a țării. El a apreciat că "Grupul celor 7" - cuprinzînd cele mai puternic industrializate state, ar trebui să-și canalizeze ajutoarele către fermierii ruși, pentru a se asigura că țara este capabilă să producă ea însăși hrana necesară populației. De asemenea, a menționat Leonnard Meri, Occidentul ar trebui să găsească mecanismele prin care să se asigure că de împrumuturile sale va beneficia , direct, economia Rusiei. "Vestul face o greșeală fundamentală cînd hrănește nomenclatura din Moscova cu salam. Împrumuturile, care sînt relativ greu de obținut, ar trebui să fie utilizate pentru a produce sau cumpăra tractoare. De ajutorul occidental ar trebui să beneficieze cei care contribuie la creșterea produsului național total al Rusiei", a spus președinteie Estoniei.

În schimb, țările occidentale au reacționat pozitiv la inițiativa președintelui american.

Cancelarul federal Helmut Kohl a apreciat întîlnirea ruso-americană la nivel înalt de la Vancouver drept "o contribuție importantă la stabilizarea procesului de reformă în Rusia", se arată într-un comunicat dat publicității la Bonn de către purtătorul de cuvînt al guvernului german, Dieter Vogel. "Programul convenit la Vancouver constituie o investiție rentabilă pentru pacea viitorului nostru comun", a apreciat, potrivit comunicatului, cancelarul Kohl.

Miniștrii de externe ai Finlandei, Norvegiei și Suediei au accentuat importanța încurajării reformelor democratice din Rusia. S-a pledat în favoarea acordării de asistență occidentală Moscovei, atît pentru menținerea păcii și stabilității în Europa de Est, cît și pentru promovarea intereselor Europei Occidentale. Totodată s-a afirmat necesitatea unei atente verificări dacă Rusia își respectă obligațiile internaționale și dacă cursul urmat de aceasta este cel al democrației și cooperării. Noul ministru norvegian de externe a scos în evidență rolul de pivot pe care cele trei țări nordice l-ar putea avea, odată ce ele ar deveni membre CEE. Ieri, miniștrii de externe ai CEE au căzut de acord să prezinte Rusiei planul lor pentru un eventual comerț liber cu CEE, ca o modalitate de sprijinire a reformelor lui Boris Elțîn. Totuși, oferta depinde de aprecierea condițiilor politico-economice din Rusia, urmînd a se decide dacă acestea sînt favorabile sau nu comerțului liber cu CEE, o cauză potențială care ar putea întîrzia acest lucru pentru ani de zile, informează Reuter.

Singurul mai rezervat a fost ministrul de externe britanic Douglas Hurd , care a declarat, la Jakarta, unde se află într-o vizită oficială, că ajutorul economic acordat Rusiei ar trebui să fie condiționat de continuarea reformelor, informează agenția Reuter. Ca exemple de reforme el s-a referit, între altele, la controlul masei monetare și al inflației. Numai în cazul unei asemenea condiționări va exista un sprijin sporit pentru reformă în Rusia, a apreciat ministrul britanic. De partea cealaltă, singura problemă a fost o declarație a președintelui Bill Clinton. Luni, Statele Unite au trebuit să încerce să liniștească spiritele în Japonia, jignită de o afirmație a președintelui Clinton, care l-a prevenit pe Boris Elțîn că "japonezii nu spun întotdeauna lucrurilor pe nume". Secretarul de stat, Warren Christopher, a contactat telefonic un înalt demnitar nipon pentru a explica în ce context a apărut afirmația, interpretată ca un îndemn de a nu avea încredere în Japonia. Comentariul lui Clinton a fost facut într-o discuție despre insulele Kurile, de a căror retrocedare depinde ajutorul japonez către Rusia. Uniunea Sovietică și-a însușit insulele cunoscute și ca Teritorii Nordice, la sfîrșitul celui de-al doilea război. Japonia a pus această condiție, după presiunile repetate ale SUA de a participa la sprijinirea lui Elțîn. Însă Clinton, citat pe baza unor note în limba rusă ce au ajuns în mîna presei, ar fi spus că un "da" înseamnă adesea "nu", cînd e rostit de japonezi. "A fost doar o remarcă referitoare la eticheta și politețea nipone", a motivat purtătorul de cuvînt al Casei Albe, citat de Reuter.

Se anunță un palpitant Paște pentru israelieni

Problema celor 400 de palestinieni expulzați în sudul Libanului poate crea incidente în această săptămînă

Autoritățile israeliene au luat măsuri de securitate excepționale pentru a preveni orice incident în cursul sărbătoririi Paștelui evreiesc ieșirea din Egipt a triburilor israelite. Sărbătorirea a început luni seara cu cina tradițională și va continua timp de o săptămînă. Au fost amplasate numeroase unități de poliție și militare în mai multe centre urbane și au fost instalate baraje pe principalele axe rutiere care leagă Israelul de Teritoriile Ocupate, practic izolate de o săptămînă.

Intrucît acțiunile violente îndreptate împotriva populației civile israeliene îndeosebi asupra coloniștilor din aceste teritorii, s-au înmulțit în ultima vreme, se preconizează o Săptămînă Mare nu tocmai pașnică pentru evreii din Israel.

Boutros Boutros Ghali este așteptat la Phnom-Penh

• Consiliul de Securitate condamnă atacurile asupra căștilor albastre •

Secretarul general ONU, Boutros Boutros Ghali, va sosi astăzi în Cambodgia pentru a inspecta operațiunile de menținere a păcii, în vederea unei campanii electorale ce se anunță violentă. În ultimele săptămîni au fost uciși zeci de etnici vietnamezi și săteni cambodgieni, au fost atacați soldați ONU și asasinați lideri politici. Oficialitățile ONU acuză gherilele Khmerilor Roșii pentru peste 100 de victime căzute luna aceasta. Gruparea maoistă s-a retras de la alegerile generale din 23-27 mai a.c., în pofida semnării, în 1991, a unui acord de pace între cele patru fațiuni cambodgiene. Națiunile Unite se tem că Khmerii Roșii sînt angajați într-o operațiune la scară națională de sabotare a campaniei electorale, care începe mîine, acțiune care ar fi fost dificil de contracarat, în ciuda investirii multor miliarde de dolari în forțele UNTAC de menținere a păcii.

Consiliul de Securitate al ONU a condamnat luni atacurile asupra personalului Națiunilor Unite din Cambodgia, citînd uciderea recentă a cinci membri ai forțelor internaționale însărcinate cu organizarea și supravegherea alegerilor de luna viitoare. Într-un comunicat emis după o ședință deschisă se cerea secretarului general ONU, Boutros Boutros Ghali, să raporteze urgent circumstanțele în care s-au produs "aceste acte criminale, precum și responsabilitatea pentru ele".

În Columbia

A reînceput războiul drogurilor

O grupare paramilitară obscură, care a jurat să-l "anihileze" pe regele cocainei, Pablo Escobar, a declarat ieri că își reia războiul, după o pauză de o lună. Grupul PEPES (Persoane Persecutate de Pablo Escobar) și-a întrerupt vînătoarea cu o lună în urmă pentru a-i oferi lui Escobar posibilitatea de a se preda autorităților, însă în prezent s-a angajat să-si reia căutările, avînd în vedere că Escobar nu și-a încetat crimele. Grupul și-a asumat răspunderea uciderii asociaților, incendierii locuinței și amenințării familiei lui Escobar. El a criticat oficialitățile pentru acțiunile eșuate de prindere a magnatului drogurilor, acuzîndu-le că mențin contactul cu acesta. Poliția bănuiește că PEPES ar fi alcătuit din militanți de extremă dreaptă și foști membri ai cartelului și că beneficiază de sprijinul nedeclarat al forțelor de securitate, notează REUTER.

Mao Dze Dun se răsucește în mormînt

Uniforma chineză a căzut pradă moliilor

Tunica maoistă, impusă cîndva ca un model al corectitudinii politice în China, a încoput să se vîndă atît de prost, încît fabricile au oprit producerea ei, iar magazinele nu prea o mai expun în vitrine. Zeci de mii de astfel de "sacouri", cu guleraș strîns, înguste și în culori posomorîte de gri sau albastru, zac în depozitele fabricii de îmbrăcăminte Meidu din Beijing, notează ziarul oficial "China Daily". Cîte reușesc să se mai vîndă sînt achiziționate numai datorită reducerilor drastice, de 60%, mai susține oficiosul comunist, citat de REUTER.

Mișcările de protest ale pescarilor au atins și Polonia

Pescarii polonezi au blocat luni 12 porturi de la litoralul Mării Baltice în semn de protest față de importurile de pește ieftin pe piața poloneză. Cîteva sute de vase de pescuit au blocat accesul în porturi - în special în Gdansk, Gdynia, Szczecin și Swinoujcie - al tuturor navelor comerciale, exceptînd vasele militare, ale salvării și grănicerilor.

Prin această acțiune a lor, pescarii polonezi urmăresc instituirea unor "bariere vamale" pentru peștele importat, în special pentru cel provenind din Rusia, al cărui preț pe piața poloneză este de aproape patru ori mai mic decît cel polonez, precizează France Presse.

În Bosnia-Hertegovina

Nu s-a stabilit încă data aplicării planului de pace al Națiunilor Unite

• la Sarajevo continuă, în ciuda războiului, apariția ziarului independent "Eliberarea" •

Serbia și Muntenegru - care constituie actuala Republică Federală Iugoslavia - au fost avertizate de către miniștrii de externe ai țărilor C.C.E. că vor suporta cele mai grave consecințe în cazul în care planul de pace Vance-Owen va fi respins. În același timp, cei 12 au respins și propunerea administrației americane de a se ridica embargoul militar impus Bosniei. Guvernul Statelor Unite a lăsat în mai multe rînduri să se înțeleagă că ar putea încerca să obțină sprijinul aliaților pentru a autoriza furnizarea de arme musulmanilor din Bosnia, dar Londra și Parisul consideră că o astfel de măsură ar pune în pericol operațiunile umanitare în această țară și, în special, viața soldaților trimiși în misiune acolo.

Ieri trebuia să aibă loc o întîlnire a liderilor militari reprezentînd cele trei etnii care se confruntă în Bosnia - sîrbă, musulmană și croată - dar în ultimul moment liderii musulmani au anunțat că sînt constrînși din punct de vedere moral să absenteze, avînd în vedere continuarea atacurilor unităților sîrbe bosniace contra enclavei musulmane Srebrenița. Președintele Bosniei, musulmanul Alija Izetbegovici, a trimis o scrisoare șefului executivului american, Bill Clinton, și președintelui Croației, Franjo Tudjman, în care susține că este ultimul moment cînd se poate interveni pentru salvarea Srebreniței și evitarea celei mai mari catastrofe de după cel de-al II-lea război mondial.

Liderul sîrbilor bosniaci, Radovan Karadjici, a amenințat luni că se va retrage complet din negocierile de pace inițiate de ONU, dacă se vor face noi presiuni asupra taberei sale să accepte planul de pace pentru Bosnia. În același timp, el a trimis o scrisoare Consiliului de Securitate, la sfîrșitul săptămînii, în care precizează că decizia parlamentului sîrbilor bosniaci a fost greșit interpretată și că ea nu ar respinge complet planul Vance-Owen. Ceea ce vor sîrbii bosniaci este continuarea negocierilor, pe baza progreselor înregistrate pînă acum, pentru a se realiza o revizuire a hărții Bosniei prin împărțirea în 10 provincii autonome. Ambasadorul iugoslav la ONU, Dragomir Jokici, pronunțîndu-se în aceeași problemă, a declarat că se îndoiește că noi sancțiuni economice împotriva Iugoslaviei vor avansa procesul de pace în Bosnia, deoarece Iugoslavia poate numai să dea unele sfaturi sîrbilor bosniaci, dar nu îi poate forța să accepte planul ONU. Noile sancțiuni preconizate de puterile occidentale împotriva Iugoslaviei au în vedere, printre altele, interzicerea traficului internațional pe teritoriul Iugoslaviei, înghețarea fondurilor iugoslave din băncile străine și blocarea la sol a tuturor avioanelor, autovehiculelor și trenurilor iugoslave ce s-ar afla în tranzit prin alte țări.

Ne punem firesc întrebarea cum mai pot trăi cei care s-au decis să rămînă în capitala Bosniei, Sarajevo, în condițiile în care orașul a devenit un adevărat cîmp de luptă. Lipsa apei, a electricității, a aprovizionării cu alimente de primă necesitate și-a pus amprenta pentru totdeauna peste destinele celor aproape 100.000 de oameni (a treia parte din locuitorii Sarajevoului) care nu au avut tăria să-și părăsească locuințele. Și totuși, după cum informează Mediafax, în condițiile războiului devastator - început la 5 aprilie 1992 - ziarul OSLOBODENJE (ELIBERAREA) continuă să apară. Din inițiativa organizațiilor "Reporters sans frontieres" și "World Media Network", o ediție specială OSLOBODENJE apare azi, în semn de solidaritate, simultan, în 33 de țări. La această acțiune, din partea României participă revista "22". "Oslobodenje" este ultimul ziar liber din Sarajevo. Fondat în 1943 de către un grup din Rezistență, în 1991 devine cel mai mare trust de presă din Bosnia-Hertegovina. Clădirea era una din cele mai moderne din Sarajevo și a fost construită în 1984, cu ocazia Jocurilor Olimpice. Acum ziarul trăiește în mijlocul cenușii, cum declară Kemal Kurspahic, redactorul-șef. "În seara zilei de 20 iunie 1992, flăcările au împresurat clădirea ziarului, pînă la 6 dimineața. Cu toate acestea, "Oslobodenje" era sub tipar la ora 6 și 5 minute. Alături de pompieri, ziariștii au luptat cu focul, încercînd să salveze documentația (...) A doua zi, 21 iulie 1992, dimineața, apariția ziarului a fost considerată drept o victorie a fiecăruia împotriva agresorilor", scrie pe 3 februarie 1993 redactorul-șef al cotidianului. În prezent, ziarul se descurcă din ce în ce mai greu. Fără electricitate, fără apă, fără telefon și în ciuda lipsei de hîrtie, ziariștii de la "Oslobodenje", care lucrează într-un adăpost antiatomic, scot zilnic 4-5000 de exemplare, pe care le vînd prin oraș. Un exemplar costă 800 de dinari, iar salariul mediu al unui om care încă mai lucrează este de 30.000 de dinari.

Radu MEȘNIȚĂ

Armata Republicană Irlandeză pierde teren

Un luptător de gherilă va fi extrădat din Canada

Un membru al Armatei Republicane Irlandeze (IRA), condamnat în Irlanda de Nord pentru terorism, a fost condamnat la extrădare, luni, din Canada, a relatat un oficial al Biroului de Imigrări. Poliția l-a arestat pe Robert Brown, de 33 ani, sîmbătă, într-o suburbie a Torontoului, sub acuzația de a fi intrat în țară avînd cazier. El a ajuns în Canada pe 13 martie a.c. ca vizitator. Amănuntele privind deportarea propriu-zisă nu au fost stabilite, iar destinația lui Brown nu a fost dezvăluită. În Irlanda, el a executat 9 ani de închisoare pentru încercări de omor și alte acuzații legate de folosirea de explozibile. Plasarea bombelor este principalul mijloc de luptă al IRA, care dorește să elibereze Irlanda de Nord de sub controlul britanic, informează REUTER.

În pofida acestor eforturi, luni, persoane înarmate au ucis un bărbat într-un sat pescăresc din estul Irlandei de Nord, iar poliția suspectează că este vorba de o răfuială între fațiunile rivale din această provincie britanică. Victima, care a rămas neidentificată, a fost împușcată ieri, puțin după miezul nopții, într-un apartament din Portavogie, localitate preponderent protestantă. Incidentul s-a produs la cîteva ore după ce mii de persoane au demonstrat, atît în Irlanda, cît și în Marea Britanie, pentru încetarea vărsării de sînge în conflictul irlandez. Peste 3000 de persoane au fost ucise din 1969, de cînd gherilele Armatei Republicane Irlandeze, care militează pentru o Irlandă unită, se înfruntă cu radicalii protestanți, care încearcă să mențină Irlanda de Nord ca parte integrantă a Marii Britanii.

COMEROMIMPEX SRL
reprezentanta autorizată a SC FARMEC SA CLUJ
oferă en-gros și en-detail:
- gama completă a produselor cosmetice marca FARMEC S.A. Cluj
- produse marca PALMOLIVE-COLGATE (adaos 2-7%)
- băuturi răcoritoare RIO (Orange, Cola) preț 480 lei
- încălțăminte CLUJANA
- ness AMIGO, CLUB
- brichete
- îmbrăcăminte import (pantaloni femei, blugi, sacouri jeans)
- alcool 96° - lugoslavia - preț informativ 1050 lei/l

Mari reduceri de prețuri

prin magazinul din IAȘI, bloc 909, (zona pasarela Nicolina), tel/fax 125405 Program: 8-20
VĂ AȘTEPTĂM!

AGENȚIA TURISM "MOLDAVIA"
Str. Ștefan cel Mare 4
telefon: 112289; 112006
organizează excursii în:
- POLONIA - 10.04.1993
- TURCIA - 10.04.1993
- UNGARIA - 21; 30.04.1993

Locuri de odihnă și tratament balnear la Sinaia, Poiana Brașov, Predeal, Herculane, Felix, Slănic Moldova etc.
Excursii interne de 2-3 zile pentru elevi, studenți și salariați.
Agenția oferă parteneri pentru afaceri și asigură bilete de avion, tren și autocar pentru deplasările agenților comerciali peste hotare.
La sediul acestei societăți se preiau anunțuri de mică publicitate pentru monitorul

Societatea AMIRAL
Iași • România
Telefon: 098/142580
organizează:
excursii
POLONIA 7.04
Bratislava-Praga 8.04
sejururi la BUȘTENI (hotel Silva), DURĂU (hotel Bradul) și VATRA DORNEI (Hotel Călimani)
Reamintim că la sediul acestei societăți se preiau anunțuri de mică publicitate pentru monitorul

Poate reizbucni oricînd conflictul din Golf

• cauza este aceeași: petrolul •

Deși membrii Organizației țărilor exportatoare de petrol (OPEC) și-au autoimpus limite serioase în livrarea de carburanți la export în dorința de a crește prețul barilului de țiței, unii dintre ei și-au depășit cotele anunțate, periclitînd serios acordul semnat luna trecută. Iranul contribuie cu aproape jumătate din aceste depășiri, livrînd suplimentar 670.000 barili/zi, față de cantitatea de 3,34 milioane, asumată anterior. În compensare, Kuweitul, afectat serios de conflictul abia încheiat și a cărui principală sursă de venit este exportul de petrol, a făcut cunoscut Consiliului OPEC că este gata să denunțe acest acord, atît timp cît ceilalți parteneri nu-și respectă obligațiile asumate.

Datorită situațiilor de criză intervenite s-a hotărît de comun acord convocarea de urgență în Oman a Comitetului Ministerial de Monitorizare a OPEC pentru data de 12 aprilie a.c. Arabia Saudită și Kuweitul au declarat explicit că vor renunța la a-și mai contingenta producția de petrol iar actuala cotă stabilită de OPEC de 23 582 milioane barili/zi pentru întreaga organizație va fi în curînd depășită.

D. SÎRBU

monitorul
cotidian de informaţii

COMENTARII

Recunoaşte, domnule Tudose, că a fost o glumă proastă de 1 aprilie!

Admirînd birocraţia care excelează la "Alimentara" SA, mi-a trecut prin cap ideea că, nemulţumiţi de modul cum se prezintă unităţile privatizate faţă de cele rămase...în coteţ, s-ar putea ca onorata conducere de la etaj, cu sprijinul domnilor din Casa Pătrată şi beneficiind de indiferenţa Primarului, să le vrea binele şi celor aflaţi în cauză şi mai ales populaţiei oraşului, care visează o aprovizionare cît mai promptă. Spre a nu greşi cumva deoarece "avricus Plato, sed magis amico veritas", am făcut în ziua de 5 aprilie, orele 10.00, o vizită la "Complexul alimentar Ţicău", unitatea nr.90 din reţeaua magazinelor de stat, aflate încă sub administrarea veche. Deci nu la o unitate oarecare, ci la un complex care deserveşte cîteva cartiere: Albinet, Brînduşa, Săvescu, Cerchez, Pacii, Italiană, Scăricica, plus stradele, fundacuri...E magazinul la care sînt arondaţi, pe lîngă alte 1.500 de persoane pentru alimentele subvenţionate. Restul mi le procur de la UNIC, potrivit unei rutine de mulţi ani.

Aşadar, la ora 6 eram la UNIC, urmărindu-i pe bieţii privatizaţi cum transpirau descărcînd lăzi cu lămîi şi portocale, iar la ora 10.00 o admiram pe d-na Sabina Şoimu cum trona peste unitate, alături de o sobă de tablă, prin care fluiera vîntul. Clădirea complexului e un fel de compromis între hangar pentru adăpostit tractoare şi magazin sătesc de tip tranzitoriu, adică acoperiş-terasă, prin care sigur se infiltrează apa, fără streaşină...de parcă ne-am afla în Maroc şi nu la marginea de jos a Ţicăului; e, adică, una dintre acele anacronice construcţii înşailate în mare grabă să ţie loc de orice. Deocamdată, e complex alimentar. Jumătate din lungime e pustie, cu geamuri văruite. D-na Sabina mă informează că spaţiul a fost adjudecat de o fabrică de cherestea care intenţionează să deschidă aici un atelier de asamblat piese. Pentru aşa ceva, clădirea pare a fi potrivită. Din rest, o jumătate e un aprozar muribund, vegheat de trei lacăte şi un bec care arde toată ziua la catafalcul aşediat de ambalaje.

Şi în centru, magazinul alimentar, cu o vitrină mare prin care intră lumina vineţie de aprilie însomnorat. Cîteva sticle cu băuturi dubioase, două pungi cu mălai, vreo trei sticle de oţet, cofraje cu ouă, parcă ceva biscuiţi şi asta e toată marfa. Restul rafturi goale. Responsabila a primit raţia de zahăr pe august şi aşteaptă uleiul. Deci, atenţie, cei arondaţi la Complexul alimentar Ţicău: organul tutelar veghează, puteţi ridica raţia de zahăr pe luna august, parcă în întregime, parcă parţial, în orice caz numai pe luna august, nu pe septembrie. Să nu exagerăm. Sîntem de-abia în aprilie , n-au trecut decît vreo 8 luni, restul se va da după ce Parlamentul va aproba bugetul. E vorba să vină şi uleiul. Dacă vă bîntuie..."malesuada fames", uitaţi circularele Alimentarei şi intraţi la privatizaţi, că ei au de toate. Responsabila are 25 de ani vechime în meserie şi primeşte un salariu de cincisprezece mii de lei. Magazinul ei lucrează în pierdere de cînd îl ştie. Şi nu se sinchiseşte nimeni de situaţia lui. Ea e singura fiinţă care închide şi deschide prăpăditul ăsta de magazin doar cu numele. Cînd se îmbolnăveşte, nu-l deschide şi gata. Nu se sinchiseşte nimeni. Ţin minte că în toamnă, responsabila a fost ori în concediu medical ori de odihnă şi magazinul a stat mofluz vreo lună de zile. Nu s-a mai dat nici cote, nici nimic. Aşa negustorie mai zic şi eu!

cafeaua de dimineaţă

În naivitatea mea, credeam că odată cu privatizarea a peste jumătate din reţeaua comercială a oraşului, se va naşte o emulaţie între stat şi particulari. Anume, SC. "Alimentara" SA va întreprinde o cît mai bună îngrijire a oilor rămase în turmă, aşa cum face Centrala librăriilor sau Oficiul farmaceutic, stabilind legături şi mijloace de aprovizionare, ajutînd pe cei privatizaţi, nu pretinzînd un bir, ca pe vremea fanarioţilor şi devenind astfel o mijloacă a celor care au ales incomoda cale a muncii cinstite.

Deci, Complexul alimentar Ţicău, care ar putea deservi mii de familii cu tot ce e necesar în casă, acum, în ajun de sărbători, cînd aleargă lumea după drojdie, după făina de grîu, după ulei, stă şi priveşte imposibil cum curge viaţa pe sub ferestre şi cum cei cîţiva privatizaţi abia fac faţă situaţiei. Dacă n-ar fi nici ei, ce ne-am face, domnilor din Casa Pătrată? V-aţi pus problema, cum ar apărea cinstitele d-voastră feţe în faţa mulţimii? Ne-am mulţumi cu ...miile de buticuri import-export care înfloresc ca ceapa-ciorii după ploaie. Am numărat ieri 23 de asemenea firme pe Sărărie. Toate promit import-export. Importul se vede în năhăţele colorate. Dar exportul? Aflaţi că nici nu ştiu în limba lor stilicită despre ce-i vorba. Sînt alimentare, în esenţă. De ce nu-i luaţi la întrebări? De toată...ţigănia asta care ne urîţeşte viaţa nu se leagă nimeni. În schimb, de cele cîteva firme care fac cinste lăsului se scarpină toţi. Hai să vedem care-s aceia toţi! Să vedem cu ce fel de exploziv a plecat racheta sol-sol trasă în preajma săptămînii luminate, lansată de Alimentara, cea atît de bună oranizatoare în materie de aprovizionare alimentară, a cărei ultimă dorinţă înainte de a deceda e: comunizare cu ajutorul prea sfinţilor Ion şi Dan şi sub celesta naivitate a cuviosului Constantin cel Primar! Mîine, cînd hotărăsc contabilii cît să se scumpească viaţa!

Aurel LEON

N.A. O nouă verificare azi, 6 aprilie: zahărul pe luna august s-a promis, dar încă n-a sosit la Complexul alimentar Ţicău, aşa că nu mai bateţi drumul de pomană. De ulei, nici vorbă. În rest, aşa cum ştiţi. Trăiască SC "Alimentara" SA şi ai ei Consiliu al împuterniciţilor mandatari ai statului, Consiliul de Administraţie al SC "Alimentara" SA prin celelalte consilii care trăiesc de pe urma beneficiului de la ...Complexul alimentar "Ţicău"

"Culoarul cu şoareci" sau pistolul ce a împuşcat în gol

Recenta premieră de la Naţionalul din Iaşi "Culoarul cu şoareci" de N. Breban, mi s-a părut un spectacol ce, după criteriile estetice, nu se deosebeşte cu nimic de criteriile promovate de realismul socialist. De valoarea morală a piesei, cred, e inutil să amintim, dacă, desigur, nu dorim să eşuăm în ridicol: cînd cu instrumente vechi ni se impune, adică, o idee nouă.

Într-o şcoală, dintr-un orăşel provincial, o tînără învăţătoare se mărturiseşte unei colege mai cu experienţă, că directorul, care e în vîrstă şi cu burtă, s-a îndrăgostit de ea. Însă ea iubeşte pe altcineva. Dar directorul insistă, deşi are soţie şi copii. Colega îi propune s-o ajute... O şi face, apelînd la un fost prieten de facultate ce a ajuns mare şi tare, adică deţine o funcţie importantă într-un minister. Acesta o dezmiardă pe prietenă, numind-o, cu duioşie, "vacă", apoi îi ţine un discurs despre realizările socialisto-securiste, unde, printre altele, e amintit şi distinsul poet Nichita Stănescu, drept argument al realizărilor tot mai înfloritoare ale comunismului în România. După aceasta, tînăra învăţătoare este învinuită de director că-i turnătoare şi e şantajată, demonstrîndu-i-se că iubitul ei s-a încurcat c-o franţuzoaică. Acesta fiind, de fapt, nu se ştie de ce, reţinut de Securitate. În următoarea scenă vedem eroina muncind într-o sifonărie, probabil, după ce a fost nevoită să plece din şcoală. Primul venit la sifonărie e un medic de sector, responsabil, se pare, de starea sanitară a încăperii, care repede uită scopul vizitei şi încearcă să seducă tînăra. Ea, la început, se împotriveşte, dar pînă la urmă se lasă violată. De fapt, după cum aflăm mai tîrziu, primul care a violat-o a fost directorul şcolii. Următorul personaj care intră în sifonărie e un fel de agent de distribuire a cărţilor, care a venit să studieze spaţiul pentru a deschide o librărie. Dar, şi acesta, în curînd uită de ce a venit; de data aceasta, ea îl seduce pe el. Al treilea client este un miliţian şi-i cel mai inocent din toţi visează să devină rege. Cu toate acestea, ce-i drept, mai greu, şi el cade pradă instinctului primar. Sifonăresei a început să-i placă. Astfel, în continuare, se supravieţuieşte după legea turmei. Unicul lucru ce-i deosebeşte de turmă e regretul după cinism. Supravieţuirea însoţită de evocări ale unui trecut mizerabil continuă pînă, indivizii, într-o bună zi, descoperă că femeia comună e însărcinată. Fac un plan s-o omoare, dar din prea mare lăsitate îl anulează şi dispar.

N-am înţeles: turma de dobitoace exprimă esenţa doctrinei comuniste sau, deja, e rezultatul totalitarismului. Cred, n-are mare importanţă. Cert e că misiunea artei nu este de a combate o doctrină, iar în cazul de faţă nici măcar aceasta nu se întîmplă. Ci, printr-un realism scîrbos, se încearcă a reda ceea ce, dintr-o anumită mentalitate, s-a crezut şi se mai crede a fi comunismul. Dacă arta trebuie să redea starea timpului, atunci, cred, starea timpului respectiv, în piesa lui Breban, e redată fals. Deoarece, nu chiar toţi în perioada comunistă am fost o turmă de lepre şi escroci de tipul lui Păunescu şi C.V. Tudor, care au linguşit sub toate aspectele puterea, iar acum se pretind "pe cerul ţării stele". Putini, dar totuşi, din fericire, au existat şi personalităţi care, riscînd totul, s-au opus turmei.

Să ne amintim de Nichita Stănescu... Jonglarea securistului cu personalitatea sa mi se pare cinică. Ori, nostalgia după cinism a eroilor se împlineşte.

În Biblie scrie că dacă în cetate vor exista doar trei credincioşi, cetatea, la judecata de apoi, va fi salvată. Pe de altă parte, viaţa, dar mai ales arta fără de speranţă e lipsită de sens. Deşi viaţa deseori pare lipsită de speranţă, creatorul n-are dreptul moral să-şi lipsească opera de speranţă şi ideal. Or, în piesa lui Breban nu există nici o speranţă. Şi această lipsă de lumină e o crimă împotriva spiritului. Ar trebui, deja, să ne fie ruşine să dăm toată lăsitatea noastră pe seama comunismului. Să ne amintim de Dumnezeu... Dacă monstrul, sub formă de comunism, a fost dat de cel de sus pentru a ne pune, încă o dată, la încercare spiritul şi conştiinţa?!

Şi dacă comunismul, după concepţia lui Breban, ne-a transformat într-o turmă de dobitoace, după concepţia clasică, lansată de Cehov, aştepăm pistolul, care a apărut în primul act, să împuşte în actul doi. Adică, într-un fel sau altul, să expedieze în neant turma, care, cu siguranţă, n-are dreptul să mai supravieţuiască. Dar pistolul a împuşcat în gol! Şi turma a rămas vie şi nevătămată... Credeam, cel puţin, că indivizii-şoareci vor avea curajul să-şi omoare victima şi, astfel, printr-o metodă obscură de origine dostoievskiană, să încerce a-şi învinge destinul. Dar nici asta nu s-a întîmplat. Nici urmă de pocăire, doar nişte regrete stupide...

Într-un fel, mi s-a făcut milă de trupa de actori (regia? Cum e sacul aşa e şi cîrpeala) În primul rînd trebuie să-i menţionăm pe Ion Sapdaru şi Cristina Chert, mai apoi şi pe ceilalţi, care au cheltuit multă energie pentru a ne demonstra, ce? Că pe fundalul unei muzici dumnezeieşti, ce n-are nimic comun cu spectacolul, se naşte un degenerat... Oare, chiar, aceasta meritam?!

Igor ISAC

Scrisoare deschisă

În atenţia Domnului Laurenţiu Ulici, preşedintele interimar al Uniunii Scriitorilor din România

1. Mai întîi, mi se pare nefiresc ca o şedinţă de Consiliu ce va avea loc miercuri să fie anunţată telefonic luni. E ca şi cum s-ar dori ca unele persoane să nu poată fi prezente. De pildă, e sigur că eu nu pot fi acolo dat fiind că am ore la Universitate şi nu mai am timp să le schimb!

2. Pe de altă parte, ştiu că e vorba şi de antrenarea unei "lovituri de stat" la revista la care lucrez, lovitură venită din exterior, din partea "marginalizaţilor". Asta îmi aminteşte de Dl. Iliescu şi marginalizarea sa!

3. Oricum, ţin să vă anunţ - pe Dumneavoastră, însă şi Consiliul - următoarele lucruri:

a. Revista n-a mai primit nici un ban din partea Uniunii de aproape doi ani. În ultima perioadă am reuşit să ne rezolvăm singuri problemele financiare, prin sponsorizări şi reclame, astfel încît sîntem cu apariţiile la zi - am tipărit numerele 1-2 şi 3 pe 1993.

b. Eu însumi, în nume propriu, am obţinut aparatura completă de tehnoredactare-culegere.

E limpede că orice schimbare în componenţa redacţiei va atrage din partea mea -returnarea aparaturii donatorilor şi solicitarea ei pentru o nouă publicaţie, să-i spunem Noile Convorbiri literare, pe care sînt dispus s-o creez.

c. Dl. Alexandru Dobrescu a obţinut, tot în nume propriu, o sponsorizare de la Est-Liberté, care va avea aceeaşi soartă!

d. În ce mă priveşte, nu voi colabora cu nici un redactor-şef neales de redacţie, iar redacţia nu va alege un alt redactor şef decît cel existent.

e. Orice intruziune a U.S., care nu ne-a dat nici un sprijin de aproape doi ani de zile, ar fi de altfel complet imorală. Prin urmare, e limpede că ar atrage demisia mea - şi nu doar a mea - din această organizaţie. Cu tot scandalul de rigoare.

f. Îmi amintesc - poate şi Domnia Voastră - că m-am opus tentativei de putsch de la U.S. din ianuarie 1993. Poate ar fi bine să-şi amintească şi alţii acest lucru. Nu spun că ar fi complet neelegant ca U.S. să sprijine un putsch acum, cînd redacţia şi-a rezolvat singură problemele financiare.

g. Pentru că a venit vorba de probleme financiare, cum priveşte Domnia Voastră faptul că salariile la C.L., care nu primeşte bani de la Uniune, sînt plafonate între 10.000 şi 16.000 lei lunar net, în vreme ce salariile de la Contrapunct şi Luceafărul, care mai primesc bani de la Uniune, pornesc de la 35.000 lei în sus? De salariile funcţionarilor U.S. nici nu mai vorbesc.

4. În sfîrşit, dacă în tentativa de putsch e folosit articolul publicat de Dl. Danilov în cotidianul MONITORUL, nu înţeleg de ce nu e la fel de folosit şi răspunsul meu de a doua zi.

Acestea fiind scrise, vă urez cele mai favorabile condiţii de exercitare a mandatului.

Liviu ANTONESEI

redactor şef-adjunct "Convorbiri literare".

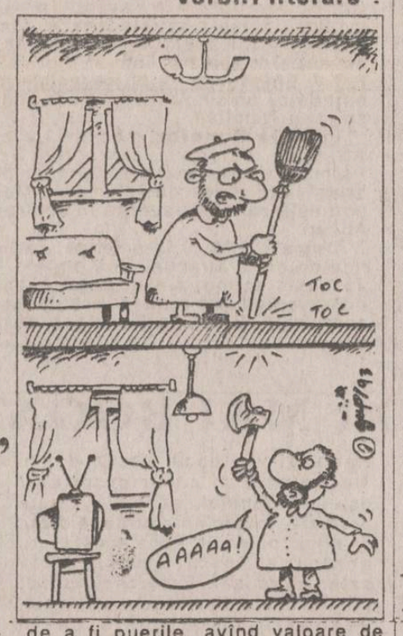

ULTIMUL VAGON POŞTAL

O licitaţie pe care o consider ilegală

Subsemnatul Moisuc I. Neculai, domiciliat în Paşcani, str. Izvoarelor nr. 9, bl. A2, sc. B, ap. 2, tel. 0980/61048, de profesie subinginer mecanic vă aduc la cunoştinţă următoarele: la începutul lunii martie, prin hotărîrea I.G.O. Paşcani, spaţiul fostei filiale a Centrului de calcul SINTA Iaşi, din str. Cuza Vodă 15, a fost scos la licitaţie prin anunţ în "Opinia". Licitaţia urma să aibă loc pe 16.03.1993, ora 10,00. Printr-un anunţ, I.G.O. amînă licitaţia din dispoziţia primarului Răţoi Neculai. La 12 zile, pe 28.03.1993, vecinul Centrului de calcul, angrosistul Alexa I., ferma S.C. Albito S.R.L., în timpul nopţii, desparte prin zid spaţiul dinspre gară al clădirii (zidind uşile), motivînd că ele nu există în proiect, lucru neadevărat. Vă pot pune la dispoziţie proiectul în copie.

În aceeaşi perioadă, multimilionarul Olariu Mihai cu întreaga echipă de conducere se deplasează la Centrul de calcul şi spune că va achita datoriile şi va prelua restul spaţiului. În urma unei hotărîri anterioare a primăriei se stabileşte ca profil al centrului şi o porţiune de 24 m.p. pentru un atelier de reparaţie aparatură electrocasnică şi de uz gospodăresc, atelier ce a necesitat investiţii şi pregătire de 3 luni de zile.

Printr-o convenţie urma ca utilajele stocate în una din camerele Centrului de calcul să deservească atît spaţiul existent, cît şi să facă obiectul atelierului de reparaţii.

S-au făcut presiuni ulterioare datei ţinerii licitaţiei pentru închiderea acestui atelier şi eliberarea spaţiului inclusiv de către poliţie, care iniţial a dispus amendarea, ulterior recunoscînd că nu există motiv de amendă.

Solicit ca ziarul dumneavoastră să efectueze o anchetă:

1) Privind retragerea de la licitaţie a spaţiului de către primar;

2) Împărţirea ilegală şi abuzivă a spaţiului între cei 2 angajaţi, avînd în vedere că vechiul personal al spaţiului este transferat la Frontul Salvării Naţionale Social Democrat; 3) Rezolvarea problemei atelierului de reparaţii închis de către poliţie, cu utilajele confiscate de noii posesori ai spaţiului care propun în schimb Primăriei deschiderea unui nou atelier de acelaşi tip care să repare gratuit pentru populaţia oraşului.

Menţionez că în ultima vreme se înmulţesc acte de abuz ale primarului şi ale celor cu bani mulţi din oraş.

Neculai Moisuc

În atenţia d-lui Viorel Gheţiu

Precizări de la ROMTELECOM

Urmare a apariţiei articolului "Am depus cerere pentru montarea unui telefon acum 14 ani" în ziarul nr.76/2.04/1993, vă comunicăm următoarele:

Într-adevăr, cererea d-lui Gheţiu Viorel din str. Argeş Nr.11, Bl.D4 este înregistrată cu nr. 55/06434/15.12.1979, fiind prima la vechime şi urmată de cereri din 1980;1981;1986 şi 1988.

Facem precizarea că blocul nu este racordat la reţeaua telefonică, iar instalările ce s-au realizat în anii precedenţi au avut în vedere soluţionarea cererilor de transferuri posturi telefonice şi nu alte criterii pe care le presupune dl. Gheţiu V.

Rugăm şi pe această cale solicitanţilor de posturi telefonice să manifeste înţelegere faţă de problematica cu care se confruntă D.Tc. Iaşi, asigurîndu-i că solicitările de instalări posturi telefonice se află în atenţia unităţii noastre.

ROMTELECOM

Scrisorile trimise spre publicare trebuie să poarte semnătura şi adresa completă (eventual numărul de telefon) ale expeditorului. Vă rugăm să fie cît mai concise şi să nu conţină acuzaţii nefondate la persoane. (MONITORUL)

PULS PULS PULS PULS

Minunata poveste a unui nomenclaturist ieşean şi a înfricoşătoarei sale case boiereşti (2)

Povestea începută ieri, în legătură cu nomenclaturistul ieşean Neculai Ibănescu trebuie neapărat sfîrşită astăzi. Aşadar, tov. Neculai Ibănescu, fost prim secretar al C.J. Iaşi al PCR, fost vicepreşedinte al Consiliului de Stat al RSR (adică al doilea după Nicolae Ceauşescu pe linie de stat), avea din partea puterii comuniste o vilă boierească de toată frumuseţea, pe strada Nicu Gane nr.1 (lîngă Procratură). După evenimentele din 22 decembrie 1989, s-a pus problema mutării proaspătului domn Ibănescu din vila de serviciu, împreună cu nevastă şi soacră, în alte spaţii de locuit, pe măsură unor "foşti", vila din str. Nicu Gane fiind prevăzut să fie dată în folosinţă Procuraturii sau, eventual, să fie oferită pentru înfiinţarea unui centru cultural al unei ţări occidentale. Astfel, doamnei Aglaia Marcov, soacra tovarăşului (domnului, după 22 XII.1989) Ibănescu, i s-a oferit o garsonieră în str. Bacinschi nr.2, la blocul CL4, tronsonul I, la etajul 6, apartamentul 35. Doamna Marcov a refuzat cu indignare oferta autorităţilor locale. Cum adică, să plece de la vilioanţa de partid şi de stat într-o nenorocită de garsonieră? Autorităţile locale nu s-au lăsat intimidate şi i-au propus doamnei Marcov o altă garsonieră, în str. Vasile Lupu 130, la blocul A2, tronsonul II, etajul 6, apartamentul 14, ofertă acceptată cu plăcere de doamna Marcov, drept pentru care s-a mutat, pe la sfîrşitul anului trecut. Mai rămînea "marele fost", tovarăşul (domnul, pardon) Ibănescu, căruia i s-a propus un apartament cu două camere în str. Hanciuc 13, la blocul 356B, etajul 4, apartamentul 15. Domia sa l-a refuzat cu indignare. I s-a propus, apoi, un alt apartament, în str. Horlea nr. 1, la blocul 575, scara A, etajul 3, ap. 1, refuzat cu aceeaşi indignare. În sfîrşit, pe 16 februarie 1993, proaspătului domn Ibănescu i s-a propus un apartament cu trei camere într-un bloc ce urma să fie dat în folosinţă, situat pe strada Împăcării, bl. 907, tronson I, etaj 3, apartament 9, ofertă acceptată, chipurile, de familia Ibănescu, drept pentru care, la această oră, ar fi trebuit să fie mutaţi iar vila din str. Nicu Gane să fie eliberată de nomenclaturişti. Lucrurile nu stau chiar aşa, întrucît aflăm că, mai nou, domvarăşul Ibănescu, sfătuit probabil de un avocat şmecher, refuză să părăsească vila, mizînd probabil pe începerea unui proces de evacuare, ce poate dura doi-trei ani. Ce s-a gîndit fostul demnitar de partid şi de stat: în doi-trei ani, multe se pot întîmpla, multe se pot schimba, vin comuniştii la putere în Rusia, vin şi la noi, că aşa e regula, iar tovarăşul Ibănescu rămîne bine mersi în vilaboierească.

Nu este deloc aşa. Este revoltător că, la trei ani după ce o mie de oameni au fost împuşcaţi ca nişte cîini de "teroriştii" despre care nu ştim nimic nici în ziua de azi, la trei ani după ce o ţară întreagă s-a răsculat împotriva plosniţelor roşii de teapa lui Ceauşescu, spunem că e revoltător ca, după toate acestea, autorităţile locale să stea la tîrguieli cu aşazisul domn Ibănescu, fost nomenclaturist, care s-a lăfăit şi caută să se lăfăie în continuare într-o vilă boierească. Este curată bătaie de joc toată farsa cu "na apartamentul, nu vreau apartamentul" practicat cu domvarăşul Ibănescu, mai ales cînd ştim că 40.000 de persoane sînt pe listele de aşteptare ale Primăriei ieşene, persoane dispuse să accepte orice locuinţă, cît de modestă ar fi. De unde pînă unde apartament cu trei camere pentru familia Ibănescu, familie formată din doi pensionari? Două camere nu le ajung? Sînt familii de 8-10 persoane care aşteaptă de ani buni un apartament cu trei camere, de ce să nu i se dea unei asemenea familii apartamentul din strada Împăcării, iar Ibăneştilor să li se repartizeze frumuşel o garsonieră sau, în cel mai rău caz, un apartament cu două camere? Se teme cineva de un fost nomenclaturist, încît stă la negocieri şi tergiverseză evacuarea din vila boierească a familiei Ibănescu? În numele celor o mie de morţi în aşa-zisa revoluţie, în numele bunului simţ şi al democraţiei pe care pretindem că o edificăm în scumpa noastră patrie, farsa cu mutarea la bloc a fostului prim secretar Ibănescu trebuie să înceteze cît mai repede.

Cornel CRISTOIU

Dreptul la replică

Ţîntarul politic sau, mai degrabă, "Isteria e şi pentru proşti!"

Răsfoind zilele acestea agenda mea de însemnări, am dat peste un text care se numeşte **Ţîntarul politic**. Textul a fost scris la sfîrşitul lui iulie sau începutul lui august 1992, avînd ca punct de plecare articolul intitulat **Insectele culturale** al unui cunoscut publicist şi om politic ieşean care, pentru a nu ştiu cîta oară, mă atacă printre rînduri. Cum ne aflăm în preajma campaniei electorale, am scris textul şi l-am băgat la sertar, considerînd că publicarea lui nu e oportună. Am toate motivele să consider că, acum, publicarea lui este oportună. Sper ca atît de cunoscutul şi apreciatul publicist şi om politic ieşean să nu împiedice printr-o criză de isterie, atît de specifică naturii sale, ieşirea la lumină în paginile **Monitorului** a acestui text. Dar iată şi textul:

Ţîntarul politic. Nimic nu se face fără ştirea şi aprobarea sa. Are tendinţa de a-şi depune semnătura pe orice listă de protest. Bineînţeles, pentru binele public. Condamnă pe toţi cei care, dintr-un motiv sau altul, se abţin să semneze. Îl irită orice în afara propriei sale persoane. Înainte de Revoluţie, se ocupa cu scrierea unor texte literare, lăudînd fără discernămînt pe toţi scriitorii care-l lăudau şi pe el. După Revoluţie a devenit singurul scriitor important de pe malul drept al Bahluiului.

A semnat o hîrtie şi a fost declarat disident.

Fugărit de bîtele securităţii, a încercat să se refugieze în holul Universităţii, dar portarul l-a oprit.

Din cauza stressului şi a crosului executat în faţa autorităţilor pe strada Berthelot şi bulevardul Copou, a făcut aprindere la plămîni, fiind spitalizat la domiciliu vreme de trei săptămîni. A fost condus la domiciliul său din Păcurari de o doamnă care, pe tot traseul, a avut grijă ca umerii să-i să nu cadă peste genunchi.

După acest timp, a ieşit din casă numai dimineaţa, pentru a lua o gură de aer proaspăt, mascat de ochelari negri şi la braţ cu mama sa.

Gîndul sinuciderii i-a bîntuit mintea cu furia cu care un foc bîntuie o căpiţă de fîn.

Comunica la miezul nopţii cu vecinii folosînd limbajul Morse şi bătînd tactul în podea.

Ascuns după jaluzele, făcea semne disperate tuturor maşinilor care ieşeau din oraş.

Crizele sale de furie l-au ridicat în propriii săi ochi la dimensiunea unui colos.

După Revoluţie, lepădîndu-şi pijamalele, şi-a luat bascheta şi bocancii, ieşind triumfător pe trotuar, în stradă.

N-a lipsit de la nici o întrunire publică, ţinîndu-se totuşi cît mai departe de **prostime**.

Are impresia că: oraşul acesta nu-l merită, că ţara aceasta nu-l merită nici ea. Vorbeşte o perfectă limbă de lemn întoarsă pe dos şi se consideră un erudit.

Metamorfozat peste noapte în armăsar politic, detestă minciuna şi nu suportă adevărul. E în permanenţă agitat. Munceşte peste puterile sale. Prezidează mii de comitete şi comisii. Îi face o deosebită plăcere de a umbla cu o cupă de şampanie în mîna dreaptă ca invitat de onoare la un dineu de stînga.

Frecventează saloanele de pictură şi cafenelele literare, abordînd orice subiect. Aprobă burse, audienţe, plecări în străinătate.

Avînd o bază solidă în trecut, viitorul său politic e ca şi garantat. Nu suportă totuşi pe nimeni care i-a cunoscut mai mult sau mai puţin acest trecut. Arma sa de luptă e **Demisia**.

Opera sa de maturitate: **Demisia demisiilor**.

Ideile sale politice, deşi îmbibate de hormoni, sînt departe de a fi puerile, avînd valoare de document istoric.

Cel mai mare duşman al Ţîntarului politic e Isteria. Cu Isteria el luptă pe toate drumurile, ieşind biruitor. În curînd, va deveni o relicvă a trecutului său politic apropiat şi va fi prins în bolduri într-un insectar.

Totuşi, fiindcă pînă-n prezent a respins orice funcţie, astăzi doreşte cu ardoare să devină senator. Obişnuit de mic să se lovească cu fundul de podele, nu s-a putut debarasa de vechea sa meteahnă şi în lupta politică cu adversarul apelează la acelaşi procedeu.

Nichita DANILOV

P.S.1. Deşi sînt un mai degrabă pesimist decît optimist, încă mai sper ca legătura dintre acest articol şi persoana d-lui Liviu Antonesei să fie pur întîmplătoare. Deşi specialitatea mea nu e speranţa, eu mă încăpăţînez să sper că metamorfoza d-lui Antonesei nu e ireversibilă. Îl las, totuşi, în final, să mediteze la următorul subiect: oare de ce atunci cînd ajung la putere, dictatorii îşi ucid fără scrupule sau îi exilează pe vechii lor tovarăşi de drum? (Vezi cazul Stalin.) Nu cumva tocmai fiindcă aceştia le cunosc trecutul şi acest trecut, vai; nu e chiar atît de glorios, cît ar vrea să fie dictatorii? Să zacă în interiorul lui Liviu Antonesei un mic dictator? (un fel de Bob din "Twin Peaks"), care are alergie la orice cuvînt de critică la adresa sa?

P.S.2. Aici pun punct polemicii mele cu publicistul şi omul politic ieşean Liviu Antonesei. Sper să fiu ceva mai consecvent decît domnia sa şi să nu revin asupra subiectului Antonesei în paginile cotidianului "Monitorul". Mulţumesc totodată redactorilor publicaţiei care mi-au acordat acest spaţiu pentru replică.

SPORT

SPORT CAN-CAN

• *Krabbe în dublu exemplar*

Indiscutabil, Katrin Krabbe este la ora actuală nu numai una dintre cele mai controversate atlete ale lumii, ci şi una dintre cele mai frumoase. Un mare bogătaş german, sedus de "minunea blondă", s-a decis să finanţeze un film despre viaţa marii vedete, care să scoată la iveală toate secretele sale. Rolul lui Katrin va fi interpretat de actriţa Claudine Wilde, cu care se aseamănă ca două picături de apă.

• *Femei - arbitru în fotbalul italian?*

Poate n-o să vă vină a crede, dar în diviziile inferioare ale campionatului italian de fotbal arbitrează şi femeile. În jur de 400! Nici una nu a ajuns încă să conducă partide din "Serie A", dar preşedintele Asociaţiei Arbitrilor Italieni, Salvatore Lombardo a declarat că acest lucru nu va întîrzia să se producă: "există deja femei arbitru cu multă experienţă, care, cu siguranţă, n-ar avea probleme nici la meciurile derby!" Să vedem însă cît de repede va fi învins conservatorismul masculin...

• *"Carl Lewis va fi marele învins al acestui an"*

Afirmaţia îi aparţine atletului american Mike Powell, recordmanul lumii la săritura în lungime, cu o performanţă de 8,95 m. Deşi anul trecut a pierdut titlul olimpic de la Barcelona în faţa lui Carl Lewis iar în sezonul de sală 1993 nu a prea strălucit, Powell promite suporterilor săi un come-back spectaculos: "La C.M. în aer liber de la Stuttgart sînt sigur că voi stabili un nou record mondial, sărind peste 9 metri. Toată lumea, în frunte cu Carl Lewis, va înţelege că acum eu sînt cel mai bun şi nimeni nu mă poate depăşi. Lewis, pe care n-aş paria nici un dolar găurit, va fi marele învins al acestui an". O fi începutul luptei psihologice sau infatuare copilărească?

• *Ticnitul anului*

Septuagenarul american Merle Ball a reuşit performanţa de a juca golf în fiecare dintre cele 50 state ale SUA în doar 51 zile. Pentru acest record atît de frumos şi atît de...inutil, Clubul "Golf Nut Society America" l-a desemnat pe Ball drept "ţicnitul anului".

Ion C.

La C.F. Politehnica Iaşi

O pierdere de timp

• O conferinţă de presă cu prea multe întrebări şi prea puţine răspunsuri. • Dacă Ezio Scalamonte, sponsorul minune, refuză să mai sprijine echipa, situaţia devine dramatică • Domnul Ioan Şorcaru avea de gînd să amplaseze la porţile stadionului "cutii ale milei", pentru redresarea financiară a Politehnicii •

Aşa-zisa conferinţă de presă organizată luni seara la sediul clubului de fotbal Politehnica Iaşi nu a fost, pentru ziariştii prezenţi, decît o cruntă deziluzie. Aşteptam să fie aduse la cunoştinţa opiniei publice măsurile radicale pe care conducerea administrativă şi cea tehnică intenţionează să le pună în aplicare, ţinînd cont de contraperformanţele care se ţin lanţ. În realitate, n-am auzit decît aceleaşi scuze repetate obsesiv de un an şi jumătate: "N-avem bani, nu ne ajută Primăria, nu vin spectatorii, echipa e subţire, ne fură arbitrii!" Discuţiile s-au purtat timp de trei ore (!) în jurul acestor subiecte fără să putem desluşi care sînt intenţiile conducerii clubului pentru perioada următoare. Cel mai grav rămîne faptul că reprezentantul italian al firmei NOVA, dl. Ezio Scalamonte, nemulţumit, pe bună dreptate, de rezultatele echipei şi de modul de angajare în disputa a jucătorilor, a hotărît să înceteze orice sprijin financiar. Dacă hotărîrea domniei sale va rămîne definitivă, desfiinţarea echipei pare aproape certă, pentru că fotbalul profesionist nu-i admite pe cei săraci. Aflată într-o evidentă perioadă de derută, conducerea clubului s-a gîndit chiar să apeleze la spectatori, la cetăţenii oraşului care să ajute echipa prin donaţii benevole. Ideea de a instala, la porţile stadionului, cutii speciale pentru colectarea acestor donaţii ni se pare, însă, ridicolă. Rămîne în sarcina Consiliului de Administraţie al clubului, convocat în şedinţă aseară, să găsească şi să pună în practică soluţii pertinente. Nimeni nu poate oferi, însă, rezolvări-minune pentru numeroasele probleme ale acestui club care, de ani de zile, se tîrăşte în mediocritate, fără să ne poată convinge că doreşte cu adevărat să ajungă în rîndul grupărilor fotbalistice serioase. S-a spus, şi pe bună dreptate, că întregul oraş este vinovat pentru situaţia de azi a Politehnicii. Sînt vinovaţi edilii, indiferenţi faţă de blazonul sportiv al Iaşului; sînt vinovaţi patronii unor firme care preferă să sponsorizeze orice altă activitate înaintea sportului; sînt vinovaţi spectatorii, care şi-au huiduit adesea propria echipă. Nu mai puţin responsabili sînt jucătorii (acuzaţi nu atît pentru lipsă de valoare, cît mai ales pentru lipsă de dăruire în joc) şi antrenorii lor. Dar, în ceea ce ne priveşte, considerăm că principalii vinovaţi se găsesc la nivelul conducerii clubului, o conducere care şi-a făcut, în timp, mai mulţi duşmani decît prieteni în rîndul celor implicaţi în fenomenul fotbalistic. Continuăm să credem că vom trăi, cîndva, o primăvară a fotbalului ieşean: pentru aceasta trebuie să trecem întîi printr-un "anotimp al plecărilor".

Eugen FLORESCU
Leonard CĂNĂNĂU

P.S. Redactorii cotidianului nostru nu au fost anunţaţi de clubul Politehnica despre organizarea conferinţei de presă. Mulţumim colegului Dan Bahrin de la EVENIMENTUL, care ne-a semnalat această acţiune.

Mult a fost, puţin mai este

Cupele Europene intră pe ultima turnantă

• *Olympique Marseille - Glasgow Rangers pe programul II al TVR de la orele 21,30.*

Cupele europene intercluburi au ajuns la antepenultima rundă. Astăzi se desfăşoară etapa a cincea A din grupele preliminare ale Ligii campionilor şi meciurile tur din semifinalele C2 şi C3.

În grupa A a **Ligii campionilor** se dispută partida derby dintre Olympique Marseille şi Glasgow Rangers. Francezii şi scoţienii sînt la egalitate de puncte în clasament, dar elevii lui Tapie au un golaveraj net superior. Ceea ce înseamnă că Olympique are astăzi nevoie neapărat de o victorie pentru a fi sută la sută în finală. În cazul unui egal, rămîne de aşteptat ultima etapă, cînd Marseille se va deplasa la Bruges (unde o aşteaptă o partidă foarte grea) iar Rangers va primi vizita moscoviţilor de la T.S.K.A. Partida Marseille - Glasgow va începe la ora 21,30 şi va fi transmisă în direct de TVR.

În celălalt meci al grupei: T.S.K.A.-Club Bruges. Meci foarte interesant şi la Goteborg, în cadrul grupei B, între suedezii lui I.F.K şi A.C. Milan. Întrucît diferenţa dintre cele două echipe este de două puncte, milanezii au nevoie doar de un meci egal pentru a-şi asigura participarea la finala Ligii. În cazul unei înfrîngeri suferite de Papin şi ai săi (deloc imposibilă, avînd în vedere ultimele evoluţii...), lupta se relansează, rămînînd şi aici de aşteptat ultima etapă (Porto-I.F.K şi Milan-Eindhoven). Tot diseară, într-un meci al marilor orgolii, P.S.V. Eindhoven va primi replica lui F.C. Porto. O partidă cu un singur semn de întrebare: Giçă Popescu sau Timofte?

În **Cupa Cupelor**, meci de 1,x,2 la Madrid, între Atletico, echipa explozivului Schuster şi A.C. Parma, formaţia care a îngenunchiat "diavolul milanez" la el acasă. În schimb, la Moscova, Spartak porneşte ca mare favorită în confruntarea cu Royal Anvers.

Cupa UEFA programează, ca întotdeauna, partide de mare atracţie. Una din ele, Paris St.Germain-Juventus Torino, s-a disputat aseară, rezultatul final neparvenindu-ne pînă la închiderea ediţiei. În cealaltă semifinală, Borussia Dortmund-Auxerre, germanii au, teoretic, prima şansă. Nu trebuie uitat însă că ei vor avea în faţă echipa care i-a "măturat" pur şi simplu pe cei de la Ajax, deţinătorii trofeului.

Ion C.TEODOR

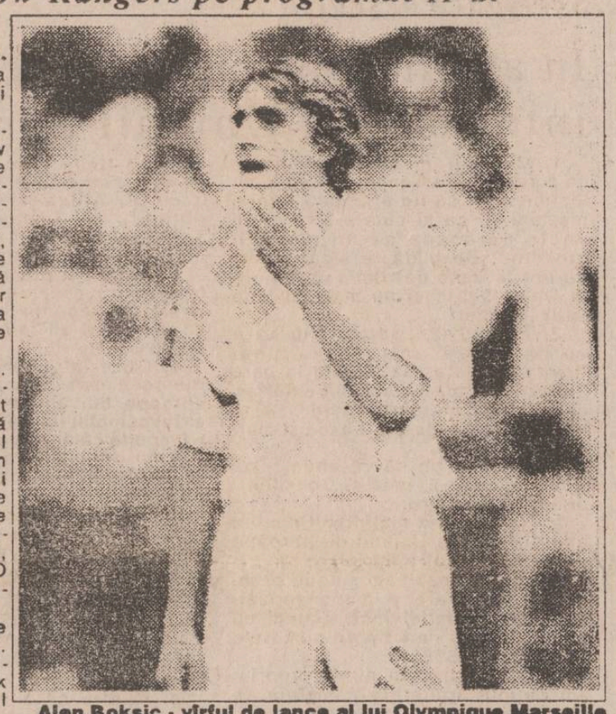

Alen Boksic - vîrful de lance al lui Olympique Marseille

TELEX INTERNAŢIONAL

• *Moartea unui schior*

În cadrul unei competiţii originale de schi disputată pe terenuri neamenajate în Munţii Chugach (Alaska) sîmbătă, schiorul Wilbur Madsen (28 ani) a încetat din viaţă, lovindu-se de stînci după ce depăşise o cornişă înzăpezită. Deşi cursele de acest gen prezintă un foarte mare grad de periculozitate, acesta este primul accident mortal din istoria de trei ani a competiţiei **(Mediafax)**.

• *Steeple-Chase cu peripeţii*

Tradiţionala cursă hipică "Grand National Steeple-Chase" care se desfăşoară în Marea Britanie a fost anulată sîmbătă după o serie de incidente care au provocat haos.

După ce primul start s-a amînat cu 7 minute datorită intrării pe pistă a unor manifestanţi pentru drepturile...necuvîntătoarelor, banda cu care se deschid porţile cabinelor nu a funcţionat corect; astfel, startul a fost anulat. Incidentul s-a repetat şi la o a doua încercare de plecare în cursă, dar 30 din cei 39 de jochei au ignorat apelul de întoarcere la start. Oficialităţile au încercat să oprească alergătorii după o tură, dar 15 călăreţi au continuat cursa şi s-a creat haos. Jockey-clubul din Liverpool va deschide o anchetă urgentă pentru elucidarea acestor incidente, deoarece pierderile suferite de book-makeri se estimează la 6 milioane lire sterline. Presa britanică a numit dezastrul de la această cursă o ruşine naţională. **(Mediafax)**

• *Top - tenis*

Asociaţia jucătoarelor de tenis profesioniste din SUA (WTA) a dat publicităţii clasamentul cîştigurilor realizate în turneele anului. Iată-l cum se prezintă:

1 **Steffi Graf** (Germania) 485 175
2 **Monica Seleş** (Iugoslavia) 429,1
3 **Arantxa Sanchez** (Spania) 369,738
4 **Martina Navratilova** (SUA) 281,250

(Mediafax)

Deşi este un credincios convins

Michael Schumacher se ridică împotriva bisericii catolice

La doar 24 de ani, pilotul german Michael Schumacher este considerat deja una din vedetele Formulei I şi nimeni nu se îndoieşte că într-o bună zi va ajunge campion mondial. Deşi în ţara sa este considerat un om extraordinar şi tratat ca atare, Michael rămîne în viaţa de toate zilele un tînăr cît se poate de banal: locuieşte într-un apartament obişnuit, Mercedesul său nu este "ultimul răcnet" iar cînd vrea să se recreeze îi plimbă cu bicicleta pe copiii vecinilor.

Michael este foarte credincios şi înaintea fiecărei curse se roagă într-un colţ liniştit şi ferit de priviri indiscrete. Cu toate acestea, atitudinea sa cu privire la biserica catolică este destul de virulentă: "Biserica predică faptul că nu ai voie să faci dragoste cu viitoarea ta soţie. Eu sînt un credincios convins şi ştiu că fiecare dintre noi vom plăti pentru greşelile noastre. Dar spun că orice om poate să hotărască singur cînd vrea să facă un copil sau nu. Şi mai spun că biserica ar trebui să facă mai multe pentru cei săraci şi năpăstuiţi. Numai predicile nu ajută..."

I.C.Teodor

Fotbal juniori

Din victorie în victorie

Duminică, la Oneşti, în cadrul campionatului naţional de fotbal juniori, Politehnica Iaşi a întrecut fără drept de apel cu scorul de 7-0 (3-0) echipa similară a C.S.S Oneşti. Pe un teren ideal de fotbal (jocul disputîndu-se pe stadionul divizionarei B Mecoenerg), tinerii noştri fotbalişti s-au impus categoric, întreaga partidă desfăşurîndu-se practic la o singură poartă. Au înscris: Flavius Frunză 3, Căunei 2, Alexa şi Borşa cîte 1. S-au mai remarcat Cristi Frunză, Popescu, Ciprian Paraschiv şi Marius Paraschiv.

L.C.

Damis srl
DALLOUL COMPANY

DAMIS - numele confirmat prin unicitatea implicării în construcţii (sedii de firme şi locuinţe) îşi confirmă unicitatea şi în lumea comerţului civilizat prin aducerea în Iaşi ca reprezentant unic la

TROPIKANA > cel mai mare concurs care se joacă în toată ţara acum şi în Iaşi!

PERFECT - 2 > gumă de calitate cu concurs şi premii substanţiale.

ATENŢIE - toate preţurile au fost gîndite să fie omeneşti.

Desfacerea acestor produse (şi a altora) se face prin magazinul **DIM** Str. C. Negri bloc G6 parter şi la NOUL SEDIU din Str. V. Alecsandri 8, bl. E, sc. A, et. 2, ap. 8

TOPUL CELOR MAI BOGAŢI OAMENI DIN EUROPA

Miliardarul verde

Continuăm prezentarea principalelor averi europene. Reamintim că cifrele la care ne referim sînt exprimate în franci francezi. Pe locul al doilea în acest top figurează Erivan Haub, cu 35,5 miliarde de franci. Este omul cel mai bogat din Germania. Pentru a-l putea egala financiar, ar trebui să cîştigaţi la loteria franceză în fiecare duminică suma de 12.000.000 de franci, timp de 40 de ani. La vîrsta de 30 de ani, domnul Haub era administratorul unui supermagazin. În 1969 a moştenit averea unuia dintre unchii săi, devenind "regele cafelei", cu marca Kaiser. La 60 de ani, acest "El Gringo" german s-a extins asupra întregii game de produse agro-alimentare. Este deţinătorul capitalului integral (100%) al firmei Tengelmann AG, cea mai importantă reţea de supermagazine din Germania. Deviza acestei reţele este "curaj, atenţie şi respect faţă de client." În 1991 Erivan Haub a deschis nu mai puţin de 930 de magazine alimentare. O dată pe săptămînă Erivan Haub îşi vizitează cîteva dintre magazinele al căror proprietar este. În general, adoptă o ţinută normală, încercînd să treacă drept un client obişnuit. Face acest lucru pentru a testa amabilitatea salariaţilor săi. Este recunoscut pentru militantismul său ecologic. Veghează cu stricteţe ca în rafturile super-magazinelor sale să nu apară conserve de picioare de broască sau supă de broască ţestoasă. Pentru aceasta este supranumit "miliardarul verde". Are reputaţia de a fi foarte econom. La Mülheim, reşedinţa sa principală este situată deasupra unui supermagazin, avînd vedere asupra peisajului industrial din Valea Ruhr-ului.

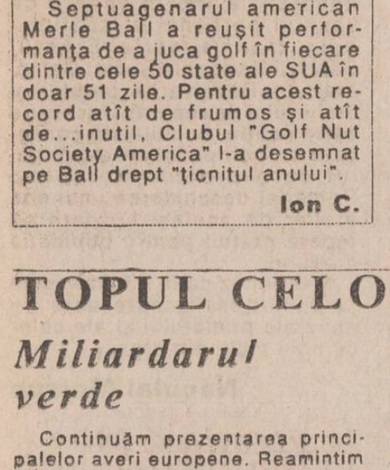

Regina Beatrix a Olandei

Pe locul al treilea figurează regina Beatrix a Olandei, cu o avere evaluată la 33 de miliarde de franci. Regina Wilhelmina, bunica lui Beatrix, era considerată, la vremea ei, cea mai bogată femeie din lume, avînd o avere evaluată la 150 milioane de dolari-aur. Ea a avut foarte înţeleapta idee de a cumpăra 10% din acţiunile Societăţii Royal Dutch Schell, creată pentru exploatarea petrolului din Indiile Olandeze. Tot ea şi-a cumpărat un imobil la New York, celebrul hotel Waldorf Astoria.

Beatrix a moştenit flerul în afaceri al bunicii ei. Posedă acţiuni şi la Algemene Bank Nederland. În afară de acestea, girează un portofoliu compus din acţiuni la firmele: De Beers (aur şi diamante în Africa de sud), General Electric, KLM (Taromul olandez). Posedă proprietăţi imobiliare în toată Europa. În viaţa de toate zilele, Beatrix este o suverană simplă şi foarte iubită de supuşii ei. Nu circulă cu maşina, preferînd bicicleta pentru deplasările prin Haga. Le-a transmis fiilor ei gustul simplităţii şi al economiei.

Regina Beatrix şi fiul ei, prinţul Guillaume-Alexandre

Familia Halbrecht proprietară a 3.570 de super-magazine

Pe locul patru apare, din nou, un nume german. De această dată este vorba de familia Halbrecht, cu o avere evaluată la 25 miliarde de franci. Theo este omul care, după cum spune un ziarist german "se teme de presă ca dracul de tămîie". Trebuie spus că după răpirea căreia i-a căzut victimă în 1971 - răpire care l-a costat o răscumpărare de 7 milioane de mărci - Theo, în vîrstă de 71 de ani, ca şi fratele său Karl, în vîrstă de 73 de ani, evită orice publicitate. Totuşi, povestea fraţilor Halbrecht este un exemplu de reuşită. Cînd au lansat reţeaua de magazine cu preţ redus Aldi, în 1948, nici măcar nu i-au făcut publicitatea necesară pătrunderii pe piaţă. Administratorul primelor magazine lucra între patru pereţi, lipsiţi de orice decoraţie. Nu s-a dat prea mare atenţie fraţilor Theo şi Karl, iniţiatori ai distribuţiei cu profit foarte mic, cu 20% mai ieftin decît în orice altă reţea de supermagazine. Lucru care nu i-a împiedicat pe fraţii Halbrecht de a revoluţiona lumea vînzărilor en-gros. Pariul lor strategic a fost să nu stocheze decît 5-600 de produse durabile şi să renunţe la produsele perisabile, cum ar fi carnea şi legumele. Foarte repede politica preţurilor ultracompetitive i-a sedus pe consumatorii germani şi magazinele Aldi au început să se înmulţească. Fraţii Halbrecht, în faţa succesului şi a extinderii, mai întîi şi-au împărţit Germania, apoi Europa şi în cele din urmă, Statele Unite. Au reuşit astfel în doi, să creeze un mod de gestiune eficace. Astăzi, reţeaua Aldi numără 3.570 de super-magazine în toată lumea, dintre care 300 în Statele Unite, 40 în Anglia (încă 200 vor fi deschise în acest an), şi 2.100 în Germania.

G.P.

Echipa care realizează publicaţiile Monitorul vă stă la dispoziţie

S.C. NORD-EST s.r.l.
prin
CENTRUL DE PRODUCŢIE COMPUTERIZATĂ

realizează matriţe pentru tipar înalt şi tipar offset

cărţi
reviste
pliante

cărţi de vizită
hîrtii cu antet
invitaţii
formulare tipizate

totul în regim de urgenţă şi în condiţii grafice deosebite

Relaţii la sediul cotidianului MONITORUL, str. Smîrdan nr. 5, tel. 17.25.57 - interior 26, fax 14.32.24 zilnic între orele 10.00-20.00

MICA PUBLICITATE

Vă reamintim că orice anunț de mică publicitate al persoanelor fizice mai mic de 15 cuvinte îl puteți transmite zilnic între orele 8.30-15.00, la numărul

144776

și el va fi publicat în mod gratuit în ziarul nostru.

auto - moto

• Vînd Mercedes 250. Tel. 119777, după ora 19,30.

• Vînd tractor DT.445 de livadă, U.650 cu remorcă, în stare de funcționare. Tel. 122777, între orele 10,00 - 17,00.

• Vînd Audi 80 automatic, benzină, 57.000 km, Dacia 1300, Dacia 1310, motocicletă Minsk, Voshod, Jawa, toate în stare impecabilă, generator curent electric 1,83 kw, bicicletă, pompă apă (toate noi), automat stradal de înghețată. Tel. 130334.

• Vînd parbriz și cheded spate Dacia 1100. Tel. 128182.

• Cumpăr două jenți pentru Fiat 850. Tel. 176768.

• Vînd Dacia 1100. Tel. 178429.

• Vînd Dacia 1300. Tel. 149135.

• Vînd Renault 18 Sport Fuego, cu prețul 1 milion lei. Tel. 140132, după ora 20,00. (9781)

• Vînd urgent Opel Record cu acte. Tel. 165215, după ora 14,00.

• Cumpăr amortizor față, set platini, set segmenți Renault 14. Tel. 098/011012.

electronice

• Vînd tuburi cinescoape, noi, toate dimensiunile. Tel. 126877.

• Vînd tv color, preț 115.000 lei. Tel. 174854. (9748)

• Vînd televizor alb-negru nou. Tel. 142739, între orele 17,00 - 19,00.

• Vînd calculator personal Sinclaire ZX spectrum plus. Tel. 172715.

• Vînd mini-reportofon, preț 12.500 lei, negociabil. Tel. 164547.

case, terenuri

• Preiau contract apartament sau garsonieră. Tel. 152756.

• Cumpăr apartament două camere, decomandat, prefer zonele Podu Roș, Tătărași, Tudor Vladimirescu, Cantemir. Ofer 1,8 milioane. Tel. 164248, între orele 20,00 - 21,00.

• Vînd sau schimb cu garsonieră confort I, 1700 m.p. teren construibil (1200 lei/m.p.) în Voinești. Tel. 164696.

• Cumpăr apartament 3-4 camere, zona Centru Civic (Hala Centrală). Tel. 146909.

• Vînd 425 m.p. teren construibil la șosea, zona Nicolina (vis-a-vis de cofetărie sau Școala 15). Tel. 121243, după ora 17,00.

• Vînd apartament 3 camere, decomandat, et. 1, Podu Roș, preț 10 milioane lei. Tel. 151345, după ora 17,00.

• Vînd casă cu grădină, str. Galbeni nr. 2 bis, cartierul Galata, preț negociabil. Zilnic. (9768)

• Vînd apartament proprietate, 2 camere, decomandat, et. 3, ultracentral, gaze, telefon, 22.000 $. Tel. 115770.

• Vînd 3000 m.p. teren construibil, cultivabil, comuna Rediu, Iași. Tel. 177254.

• Cumpăr apartament 1-2 camere, ofer 4000 mărci. Tel. 130363.

• Vînd apartament 2 camere. Șoseaua Națională. Tel. 111162.

vînzări

• Vînd set lasetă, 4 piese, 30.000 lei. Tel. 129203.

• Vînd șnur lasetă diferite modele. Tel. 176080.

• Vînd 10 piei foca. Răspuns în "Monitorul"

• Vînd incubatoare electrice, 60 ouă, preț - 18.000 lei. Tel. 111794.

• Vînd două stabilizatoare tensiune rusești, noi, preț fix 12.000 lei (amîndouă). Tel. 129204, după ora 15,00.

• Societate comercială vinde mașină de tricotat ciorapi, industrială, 350.000 lei, negociabil. Tel. 144019, 132268. (9763)

• Vînd 300 dolari, 750 lei/$. Tel. 123986.

• Vînd bicicletă Sputnik. 25.000 lei. Tel. 115302.

• Vînd pianină Ceaicovski. Tel. 163573.

• Vînd pui pisică birmaneză, rasă pură. Tel. 164960.

• Vînd mașină de cusut, marca Ifeana și tablou pictat în ulei, peisaj frumos, neîncadrat - 50 x 70 cm. Tel. 158416.

• S.C. Moldavia Company LTD Iași, vinde din depozit produse de calitate superioară la prețuri convenabile, următoarele produse: boia de ardei (iute și dulce), muștar la tub, ceaiuri medicinale (pentru boli de stomac, ficat, astm, prostată etc.), concentrate de sucuri (struguri, ananas, kiwi, căpșuni, portocale). Relații la telefoanele 112006 și 112289.

• Stațiunea de cercetare și producție viti-vinicolă Iași, str. Aleea M. Sadoveanu nr. 48, vinde vițe altoite din soiurile Aligoté, Chasselas, Fetească regală, Sauvignon. Relații suplimentare la telefonul 116312 sau 116313, interior 40.

• Vînd mașină de remaiat ciorapi, pret 31.000 lei. Relații la tel. 176563.

• Vînd atlase Șimelnikov. Tel. 110485.

• Vînd chitară electrică "Lead Star", amplificator plus boxă "Marshall" plus efecte. Tel. 137854.

• Vînd vin nobil. Tel. 113372.

• Vînd corp sufragerie, model deosebit. Tel. 117241, după ora 17,00.

• Vînd convenabil (150.000 lei) mașină spălat automată, aproape nouă, funcționează perfect. Tel. 116909.

• Vînd garnitură dormitor, model deosebit. Tel. 168946, după ora 19,00.

• Vînd sport copil. Tel. 135452, dimineața.

• Vînd servantă și bibliotecă. Tel. 129297.

• Vînd mașină tricotat URSS, mixer, pardesiu - mărimea 44, nou, storcător fructe. Tel. 129152.

• Vînd piese mobilier vechi (scrin) pentru colecționari, perioada 1800 - 1820. Tel. 128339, după ora 20,00.

• Cumpăr toner și developer pentru copiator marca Olympia International (Omega 404). Tel. 141494.

cumpărări

• Cumpăr cărucior sport. Tel. 118853.

• Cumpăr cîine cocker spaniol, ofer 15.000 lei. Tel. 156654.

• Cumpăr ceasuri, pendule, aparate de măsură și control, obiecte optice, aparate muzicale, discuri, toate vechi, precum și alte obiecte de colecție. Tel. 113089. (9773)

închirieri

• Închiriez pe valută apartament 3 camere, zona Gării. Tel. 147701.

• Închiriez apartament 2 camere Podu Roș, plata în valută. Tel. 139329, 149998, seara.

• Caut apartament sau garsonieră pentru un an de zile, în zonele: Tătărași, Podu Roș, Gară, Copou, Centru Civic, Tudor Vladimirescu. Doresc frigider și telefon. Tel. 172557.

• Închiriez urgent apartament 2 camere, lîngă alimentara Mircea. Plata anticipat - 16 luni, în valută. Tel. 112169, între orele 8,00 - 14,00. (9414)

• Doresc să închiriez apartament cu 2 camere, în zonele: Podu Roș, Tudor Vladimirescu, Tătărași, Cantemir. Tel. 137613, între orele 18,00 - 21,00.

• Caut apartament 2 camere, pe valută. Tel. 141728, între orele 14,00 - 18,00.

• Ofer 2 camere contra serviciu. Tel. 116623.

• Ofer cameră mobilată cu acces bucătărie, zona Centru - Tătărași, la nefamiliști. Tel. 179517.

schimburi

• Schimb apartament 3 camere, zona Minerva, cu apartament 2 camere și garsonieră. Tel. 164696.

• Schimb apartament 2 camere, zona Alexandru cel Bun (Zimbru) cu apartament similar (condiții negociabile) sau garsonieră într-o zonă centrală sau Copou. De preferat parter. Relații zilnic, între orele 20,00 - 22,00 la tel. 140939.

• Schimb apartament 2 camere cu garsonieră. Tel. 172902.

• Schimb apartament 3 camere, str. Cetățuia (confort I) cu apartament 2 camere Oancea. Tel. 124950.

• Schimb apartament 3 camere, semidecomandat, cu telefon, Tătărași; cu apartament 3 camere, confort I, zonele Tătărași, Podu Roș, Tg. Cucului, Păcurari, Tudor Vladimirescu. Oferte avantajoase. Tel. 170932.

• Schimb apartament 3 camere, decomandat, et. 1, gaze, telefon, pentru apartament 2 camere și mașină. Tel. 171058.

• Schimb apartament 2 camere, proprietate, parter, Dacia, cu 3-4 camere. Tel. 130334.

• Focșani, schimb apartament 4 camere, confort I, cu apartament 3-4 camere Iași. Tel. 093917830.

• Botoșani, schimb apartament ultracentral cu similar Iași. Tel. 142505, după ora 18,00.

• Schimb apartament 2 camere - logie mare, Piața Unirii, Iași, proprietate, cu similar București. Tel. 116044.

• Schimb 2 camere - Calea Victoriei, București, fond locativ stat, cu similar Iași. Tel. 173697.

pierderi

• Pierdut geantă mică, neagră, în apropierea Spitalului de copii. Recompensă. Tel. 110453.

oferte servicii

• Ofer reparații televizoare la domiciliul clientului. Tel. 173998.

• Filmări video. Tel. 114422. (9619)

• Repar mașini electrice de scris. Tel. 141494.

• Filmări video. Tel. 142528, 141672. (9741)

• Transport marfă autodubă Mercedes, pînă la 2,5 tone, pe orice distanță, sigur și rapid. Tel. 113906, 115164, seara, 153580. (9758)

• Tînăr prezentabil, inteligent, serios, 22 de ani, studii medii, obligații și greutăți financiare, situație materială dezastruoasă, ambii părinți bolnavi, fără nici un venit financiar, solicit ajutor unei persoane cu suflet, în vederea obținerii unui loc de muncă. Ofer 70 mii de lei și mii de mulțumiri celor care vor da curs acestui apel. Tel. 166228, Pentru Vasilică. (9752)

• Studentă, meditez limba franceză începători (anii I-V de studiu). Relații la telefon 176515, după ora 19,00.

• Solicit urgent meditații limba olandeză. Tel. 155211, între orele 19,00 - 21,30.

locuri de muncă

• Angajăm urgent tîmplari și tapițeri, de preferință pensionari. Tel. 147596.

• Angajez tonetari, garanție materială - 20.000 lei. Tel. 167296.

• Magazin Casa Wanda angajează pe bază de referințe foarte bune, femeie de serviciu, pentru orele 16,00 - 20,30, zilnic. Tel. 112730.

• Caut domnișoară (doamnă) singură, fără obligații, cunoscătoare a limbii engleze. Pentru oferte serioase. Tel. 170745.

• Firmă particulară angajăm: instalatori încălzire, instalatori apă, instalatori sanitari, lăcătuși, sudori autogeni și electric, cu autorizație ISCIR, ingineri instalații, în condiții deosebite de salarizare. Relații la telefon 116135, după ora 16,00.

diverse

• Agenția de turism PROSPER INTERNATIONAL organizează excursii externe în Turcia - 6.04.1993; 10.04.1993; Ungaria - 7.04.1993. Înscrierile se fac la sediul agenției din Iași, str. Lăpușneanu nr. 9 (Restaurantul Corso). Tel. 147158 (ghid Lucica Dumitriu). (9419)

• Caut atelier curățat palării. Tel. 121714.

• Consiliul local Ciurea scoate la licitație suprafața de 60 m.p. teren, în comuna Ciurea. Licitația va avea loc la data de 25 aprilie 1993, la sediul Consiliului Local Ciurea, orele 10,00. (9777)

• INVITAȚIE. Doriți să petreceți o seară în mod plăcut și într-un cadru agreabil? Doriți să degustați vinuri din cele mai pure soiuri? Doriți ca în timpul afectat acestei activități nimeni și nimic să nu vă deranjeze? Atunci nimic mai simplu: POFTIȚI LA HOTELUL "AROMA VIILOR" (3 stele). Tel. 147715 din Copou, Aleea Sadoveanu sau la Agenția de turism MOLDAVIA care vă oferă toate aceste lucruri. Tel. 112289 și 112006.

• Magazinul MOLDAVIA, din str. Ștefan cel Mare nr. 4, vă oferă spre vînzare următoarele produse la prețuri foarte avantajoase: pantofi piele bărbați; ciorapi damă, mărimea 3-4; ciocolată, țigări, bijuterii placate cu aur; fețe pernă mici; cearșaf de pat (alb); rujuri, truse pentru machiaj, casete audio, neînregistrate; pulovere mohair; radiocasetofoane-auto; minicasetofon cu căști, calculatoare de buzunar; casetofon, Majak simplu; ulei, benzină plus motorină. Vă așteptăm!

• Baroul de avocați Iași atrage atenția societăților comerciale și persoanelor fizice care se ocupă cu derularea formalităților de înființare a societăților comerciale și cu redactarea actelor adiționale, că activitatea lor este nelegală, aceste prestații putînd fi efectuate numai de avocați prin Baroul de Avocați. Pe această cale informăm publicul interesat să nu apeleze la serviciile necalificate și nelegale a acestor societăți și persoane fizice care nu sînt specializate juridic. Societățile comerciale sau persoanele fizice care vor continua astfel de activități, vor fi acționate în justiție pentru daune de către Baroul de Avocați Iași. (9423)

• Ghiduri, hărți, dicționare. Magazinul agenției de turism MOLDAVIA este singurul din Iași care vă oferă 47 de titluri de ghiduri, hărți și dicționare la prețul din anii 1991-1992. Aici puteți cumpăra dicționar japonez-român, român-japonez, polono-român și româno-polon, italian-român etc. Harta geografică-turistică a Chinei și R. Moldovei, hărțile și ghidurile munților din România, cărți științifice de turism, cărți despre Basarabia etc. Cei interesați sînt așteptați cu mare plăcere, zilnic, între orele 9.30 - 18.00.

• Societatea SeLeFeR Iași - Sere Dancu, vinde la licitație mijloace fixe disponibilizate cu grad de uzură în funcție de durata de funcționare, astfel: arce metalice pentru solarii; instalație distilat apă; mașină asamblat lăzi în plan drept și înclinat; semănătoare SUP 29, mașină de stropit 900; mașină nivelat solul; mașină împrăștiat gunoiul MIG; APT 4 pentru irigații; grinzi fundale din beton. Licitațiile se desfășoară în fiecare vineri, între orele 12,00 - 15.00, la sediul societății din satul Dancu, comuna Holboca, județul Iași. Informații la telefon 172612, 173770. (9753)

• Asociația Handicapaților Fizic Iași anunță membrii cu deficiență locomotorie severă că, prin serviciul TELEMARK, S.C. Alimentara S.A. Iași, onorează cu prioritate și taxă de transport diminuată (3 % în loc de 7 %), comenzile solicitate de aceștia, în baza legitimației de membru, vizată pentru trimestrul în curs. Solicitările se pot face zilnic, între orele 9,00 - 17,00, la telefoanele 142607, 147659, 143238, 152746, 165782. Asociația aduce și pe această cale mulțumiri S.C. Alimentara S.A., pentru sprijinul acordat.

• Doriți să înființați o societate comercială (și nu aveți timpul necesar pentru întocmirea formalităților?) EL UNIVERSUM prin Agenția de Consulting și Serviciul Financiar-Contabil face pentru dumneavoastră toate demersurile necesare, beneficiind în mod gratuit și de consultanță contabilă pe termen limitat (30 de zile). Relații și comenzi la Oficiul de relații cu publicul, în holul Hotelului Orizont (lîngă Tribunal). Tel. 112700, luni - vineri, între orele 9,00 - 14,00 sau la tel. 136956 și 179365 la orice oră. (9756)

• Regia Autonomă "Locuința" Iași anunță toți deținătorii de contracte pentru spații cu altă destinație decît locuințe că termenul limită de renegociere a chiriei și de prelungire a contractelor de închiriere este 30 aprilie 1993. Neprezentarea pînă la această dată atrage după sine scoaterea spațiilor negociate la licitație.

matrimoniale

• **Italian patron office import-export diamante, pietre prețioase și aur, absolut singur înăuntrul sufletului, necăsătorit, stare materială foarte bună, 48 ani, cu spiritul încă tînăr, prezentabil, de o fidelitate absolută, nebăutor, nefumător, maximă seriozitate, caut exclusiv domni-șoară / doamnă tînără, frumoasă, afectuoasă, 20/35 ani, chiar și divorțată, interesată de cunoașterea mea doar în scopul unei căsătorii din dragoste. Scrieți-mi, atașînd o fotografie. Adresa mea: Camerin Giorgio, Via San Salvatore 38/F, Valenza (AL), Italia, tel. 0131/953117. NB. Telefonare non serve, non voglio/ Scrivetemi tassativamente in italiano, non importa errori, per foto intendo faccia, fronte e profilo, intera persona, in piedi, fronte e profilio, la descrizione deve esser dettagliata plu'possibile, e'inutile scrivere senza i requisiti richiesti, la lettera verra' cestinata. Se dopo i tempi tecnici postali non ricevete riposta, la riposta vi e'gia stata data e'negativa non solecitate grazie. Tutto si fara'per corrispondeza fino alla mia decisione d'incontro.**

decese

• **Familiile Rudeanu, Tubac, Petrache, Zavu și Anuță anunță cu durere trecerea în neființă a celei care a fost o bună mamă, soacră, bunică și străbunică RUDEANU CATINCA. Corpul neinsuflețit se află depus la casa mortuară de la cimitirul Eternitate. Înmormîntarea va avea loc joi, 8 aprilie a.c., orele 13,00. Regrete eterne. Dumnezeu s-o ierte!**

• **Jana - soție, Miruna și Didi - copii, Alexandra - nepoată, anunță cu nespusă durere stingerea din viață a celui care a fost un suflet generos, iubitor și integru - DUMITRU HASNAS. Înhumarea va avea loc joi, 8 aprilie 1993, ora 12,00, la cimitirul Eternitate. Corpul neînsuflețit este depus la capela cimitirului. (9774)**

• **Rudele apropiate anunță cu regret decesul dragului lor CONSTANTIN LUCHIAN. Cortegiul funebru va pleca miercuri, 7 aprilie 1993, ora 13,00, din str. Primăverii nr. 7 spre cimitirul Sf. Vasile. Dumnezeu să-l ierte! (9778)**

• **Cu profundă durere, soția - Ioana și fiii - Radu, Florin, Adrian și Gabi anunță încetarea din viață a celui care a fost SCHWAB ADOLF, în vîrstă de 64 ani. Înmormîntarea va avea loc joi, 8 aprilie 1993, ora 13,00, la cimitirul Sf. Vasile. Nu te vom uita niciodată.**

• **Surorile, nepoții și finii anunță cu adîncă durere încetarea din viață a celui care a fost o ființă devotată familiei, GHIORGHIAN EUGENIA. O vom păstra mereu în amintire. (9424)**

condoleanțe

• **Colectivul Facultății de Textile-Pielărie este alături de domnul prorector profesor doctor inginer Mihai Ciocoiu și îi adresează sincere condoleanțe pentru greaua pierdere pricinuită de decesul iubitei sale mame, ELISABETA CIOCOIU. (8911)**

• **Colectivul Catedrei Filatură-Țesătorie este alături de familia prof. Mihai Ciocoiu la marea pierdere pricinuită de trecerea în neființă a mamei sale și transmite sincere condoleanțe familiei îndoliate. (8911)**

• **Familiile Leica, Nicoară și Barbu transmit sincere condoleanțe domnului profesor Corneliu Boțan pentru pierderea mamei.**

• **Familia Popescu transmite sincere condoleanțe familiei Curecheriu pentru durerea pricinuită prin decesul tatălui.**

• **Familia Huțu transmite sincere condoleanțe familiei Doboș Dumitru pentru greaua pierdere suferită prin decesul mamei.**

• **Profund îndurerat de vestea neașteptată a trecerii în neființă a distinsului profesor universitar dr. ing. TEȘU COSTACHI, om de o deosebită noblețe sufletească, colectivul Filialei Iași a Societății Naționale Române pentru Știința Solului, îi aduce un ultim omagiu și transmite sincere condoleanțe familiei îndoliate.**

• **Colectivul schimbului C, Policondensare II, TEROM S.A. transmite sincere condoleanțe colegului Mursă Dan pentru pierderea suferită.**

• **Familiile Teodor Iliescu și Gabriel Ursu transmit sincere condoleanțe doamnei Lili Agapi pentru pierderea suferită. (9779)**

• **Familia Ursu Petru transmite sincere condoleanțe lui Lili și Mircea Agapi pentru pierderea suferită.**

• **Colectivul de cadre didactice al Facultății de Electronică și Telecomunicații transmite sincere condoleanțe colegului șef lucr. ing. Ioan Constantin Teșu, fiind alături de el la durerea pricinuită de neașteptata dispariție a tatălui. (9771)**

• **Colectivul Facultății de Agronomie a Universității Agronomice Iași, marcat de stingerea neașteptată din viață a prof. univ. dr. COSTACHI TEȘU, distins dascăl și om de o rară noblețe sufletească, se face părtaș la cumplita durere care încearcă familia veșnic nemîngîiată. Dumnezeu să-l ierte! (9775)**

• **Colaboratorii disciplinei de Pedologie, din cadrul Universității Agronomice Iași, cutremurați de vestea morții premature a distinsului prof. univ. dr. COSTACHI TEȘU, exprimă cea mai profundă compasiune familiei greu încercate de această irecuperabilă pierdere. Dumnezeu să-l ierte! (9775)**

• **Colectivul catedrei de Pedotehnică din cadrul Universității Agronomice Iași, regretă profund decesul celui care a fost prof. univ. dr. COSTACHI TEȘU - dascăl și om de știință de o înaltă ținută profesională și de o nemărginită omenie și transmite condoleanțe familiei îndoliate. Dumnezeu să-l ierte! (9775)**

• **Familiile Gh. Tărăboanță, Emil Teodorescu, Traian Stan, înmărmuriți de vestea dispariției neașteptate a celui care a fost prof. dr. COSTACHI TEȘU, îi aduc un pios omagiu, iar familiei îndoliate sincere condoleanțe. (9776)**

• **Colectivul serv.tehnic din cadrul S.C.Tepro transmite sincere condoleanțe colegei Michichiuc lucrețiа pentru decesul tatălui. Dumnezeu sa-l ierte !**

comemorări

• **Ieri, 6.04.1993, HÎNCEANU GABRIEL ar fi împlinit 21 de ani, dacă... Nu-mi rămîne să spun decît La...crimi și flori pe tristul său mormînt. Fabiola. (9780)**

monitorul cotidian de informații

FLORIN FLORESCU
redactor șef
DAN RADU
redactor șef adjunct

Tudor Agavriloaei - Secretar general de redacție
Eveniment: Eduard Calotă, Mihaela Cănănău, Vasile Cojocariu, Cătălin Croitoru, Mona Dîrțu, Valentin Gheorghiță, Cristian Hanganu, Toni Hrițac, Septimiu Sărățeanu, Adina Scutelnicu, Ovidiu Scutelnicu, Vali Știrbu.
Fotoreporter: Dan Luca
Politic: Radu Mești, Cristian Racu.
Economie: Daniel Sîrbu, Costel Stroescu, Alin Tocan.
Reporteri speciali: Cornel Cristoiu, Dorin Popa.
Sport: G.I. Nicolae, G. Anghel, Leonard Cănănău, Victor Grădinariu, I.C. Teodor.
Grafica: Lucian Amarii
Divertisment: Geroge Pînzaru
Reclama-Publicitate: Gabriel Rusu, Cătălina Ailiesei, Liliana Cozma, Maria Vornicu.
Culegere-Tehnoredactare computerizata: Cornelia Agavriloaei, Cerasela Cirimpei, Diana Sărățeanu, Liliana Signeanu, Mihaela Spineanu, Iulia Vasilescu.

OVIDIU SIMONCA - Redactor șef "Monitorul Expres"
Cristina Popescu - director de programe RADIO NORD-EST
Livia Susanu - editor NORD-EST PRESS

EDITOR
NORD-EST s.r.l.
NORD-EST s.r.l.
Director general
ALEXANDRU LAZESCU
Director literar
FLORIN ZAMFIRESCU
Director executiv
CEZAR CALUSCHI

ADRESA REDACȚIEI
Str. SMÎRDAN nr. 5

ABONAMENTELE se pot face la orice oficiu poștal din țară.
MONITORUL figurează în catalogul presei interne la poziția 838.

Tiparul executat la S.C. DOSOFTEI S.A. Iași

Reportajul cu fața umană

La Holboca, polițiștii s-au jucat cu reporterii de-a v-ați ascunselea

Sîmbăta trecută, noaptea, la Holboca s-au derulat evenimente de un tragism zguduitor. Mircea Haciu, mașinist la R.A.J.A.C. Iași, în vîrstă de 37 de ani, a asistat neputincios la masacrarea propriilor părinți, în locuința acestora. Dezlănțuiți în furia lor criminală, patru bărbați beți (Aurel Haciu și trei dintre feciorii săi) au atacat cu topoare și furci căsuța în care cei doi bătrîni se odihneau. Aurel Haciu este fratele uneia dintre victime, feciorii sînt nepoții acesteia. Dramaticele întîmplări au fost relatate în numărul de marți al cotidianului nostru, pe baza investigațiilor efectuate la fața locului de reporterul ziarului. Acesta a dorit să obțină informații i de la sursa cea mai autorizată - Poliția, care tocmai efectua o anchetă a cazului în perimetrul comunei. S-a lovit, însă, ca și în alte ocazii cînd reporterii noștri au solicitat informații Poliției, de zidul unor refuzuri exprimate confuz. Pe întreg parcursul documentării, contactul reporterului cu polițiștii s-a transformat într-un nefiresc și hilar joc "de-a v-ați ascunselea"...

Mașina Poliției privește chiorîș

Exact în centrul comunei, lîngă Primărie, descopăr postul de poliție local. Și exact în ușa clădirii întîlnesc primul polițist din ziua aceea. Un plutonier căruia, deși facem prezentările de rigoare, nu-i aud numele.

Peste umărul plutonierului zăresc, într-un colț semiobscur al micuțului hol, așezat pe un scaun de lemn cu spătar, cu mîinile ținute cuviincios la spate, un cetățean de vreo 50-55 de ani. Negricios, slab, cu părul răvășit, omul este îmbrăcat într-o jiletcă cu semnalmente de salopetă. Plutonierul intră pe o ușă din dreapta, pentru a anunța vizita mea atît de așteptată. Rămas singur cu disciplinatul cetățean necunoscut, comit prima indiscreție: "Vă numiți Haciu, nu-i așa?". Omul este de acord că așa se numește și în rest nu adaugă nimic. Scot rapid aparatul de fotografiat, dar numai atît, deoarece în hol se ivește silueta masivă a unui sublocotenent. Evident, tot polițist. Mă prezint și exprim, în vreo zece cuvinte, dorința de a intra în posesia cîtorva informații în legătură cu cazul. După care formulez două precizări importante: unu - doresc informațiile de la sursa cea mai autorizată, și anume de la Poliție; doi - nu doresc să împiedic mersul anchetei și, deci, voi folosi doar acele informații recomandate în acest sens. Cît timp mă ocup cu formularile, prin spatele sublocotenentului se produce, pe sus, cu scaun cu tot, dispariția misteriosului cetățean legat cu cătușe. Sublocotenentul formulează și el, pe un ton cît se poate de politicos, un răspuns clar: toate informațiile împiedică mersul anchetei. Cît privește cetățeanul încătușat din hol, mi se spune că trebuie să reții că nu este nici arestat preventiv, nici reținut pentru cercetări. "Nu este nimic - m-a lămurit domnul sublocotenent - se fac investigații!". În final, i-am adresat încă trei întrebări, toate pentru a-i afla numai numele. Slt. Naum Pelicuda.

Domnii ofițeri nu știau că au plecat la Iași

Următoarea destinație este chiar locul comiterii faptelor, situat în susul uliței principale, aproape de capătul satului. Cocoțată sus, pe deal, mașina "Aro" a poliției mă privește chiorîș. Pe podețe, la porți, localnicii schimbă între ei variante ale tragicelor întîmplări și se minunează ce ață subțire este viața omului. Mai am de ocolit cîțiva metri de noroi, cînd constat că vehiculul poliției, în care se regrupaseră în viteză anchetatorii, se urnește din loc. Fac semne disperate și șoferul cedează, oprind preț de cinci secunde. Timp în care căpitanul Gheorghe Plai, aflat în dreapta șoferului, fixează o probabilă întîlnire la postul de poliție din vale. Demarajul brusc al mașinii mă lasă cu satisfacția că șoferul n-a reușit să-mi prindă degetele în rama portierei. Binevoitor, șeful de post din localitate, plutonierul-adjutant Ioan Popa, îmi arată tocurile pictate cu clisă ale pantofilor săi de polițist. Încearcă să mă convingă că tocmai a alergat, prin mlaștinile de la vărsătoarea satului, după unul dintre autorii crimei. După care dintre ei, subofițerul nu știe. "Pentru că nu l-am prins", îmi explică. Polițistul vorbește apoi despre strădania sa zadarnică de a găsi un martor pentru o formalitate necesară - ridicarea, din curtea și casa suspecților, a unor obiecte ce ar putea fi probe materiale ale crimei. Așa că domnul subofițer îmi propune să fiu chiar eu martorul respectiv. Pentru că, întreabă domnia-sa, nu se impune ca poliția să coopereze cu presa?

După cîteva ore necesare documentării la fața locului, am poposit iarăși la postul de poliție din vale. Unde șeful de post, cu aceeași amabilitate încîntătoare, mă înștiințează că domnii ofițeri au plecat la Iași. Mașina poliției (1-IS-3657) este însă la poarta postului. Or fi plecat domnii ofițeri pe jos? Subofițerul este de acord că este posibil. Își amintește apoi că ar fi venit o "mașină mică" de la municipiu, care i-ar fi luat pe domnii ofițeri. Domnii ofițeri care nu știau că au fost luați cu "mașina mică" au ieșit, în minutul următor, pe ușa îngustă a postului de poliție. Domnul căpitan Gheorghe Plai, observînd încîntat că exist prin preajmă, întinde ostășește pasul și dispare în susul străzii. Ultima tentativă de a afla ceva, măcar așa, de hazul înserării, a eșuat în mod identic: "În zilele care urmează la Biroul de presă!" Așa că, odată cu lăsarea nopții peste sat, am coborît și eu în vale. Îmbarcat în mașina de ocazie a unui director de S.M.A., am dispărut în zare, pe asfaltul umed al șoselei.

Valentin GHEORGHIȚĂ

P.S. Într-unul din editorialele semnate, în "Gazeta Poliției", de domnul general-maior Adrian Nenu, domnia sa își asigura cititorii că Poliția furnizează informații ziariștilor de la cotidianele locale, cu promptitudine și generozitate. Că lucrurile nu stau nici pe departe așa, o demonstrează în primul rînd notele informative emise zilnic de Inspectoratul Județean de Poliție Iași. Faptele cele mai grave relatate în aceste note sînt, de-o vreme, furturile de găini din cotețele insuficient de bine păzite. Or, știrile publicate frecvent în paginile ziarelor relatează alarmant de multe fapte intrate sub incidența Codului Penal și cu mult mai grave decît furturile de găini. De aceea, considerăm în continuare nefirească atitudinea Poliției față de Presă.

NEDUMERIREA ZILEI

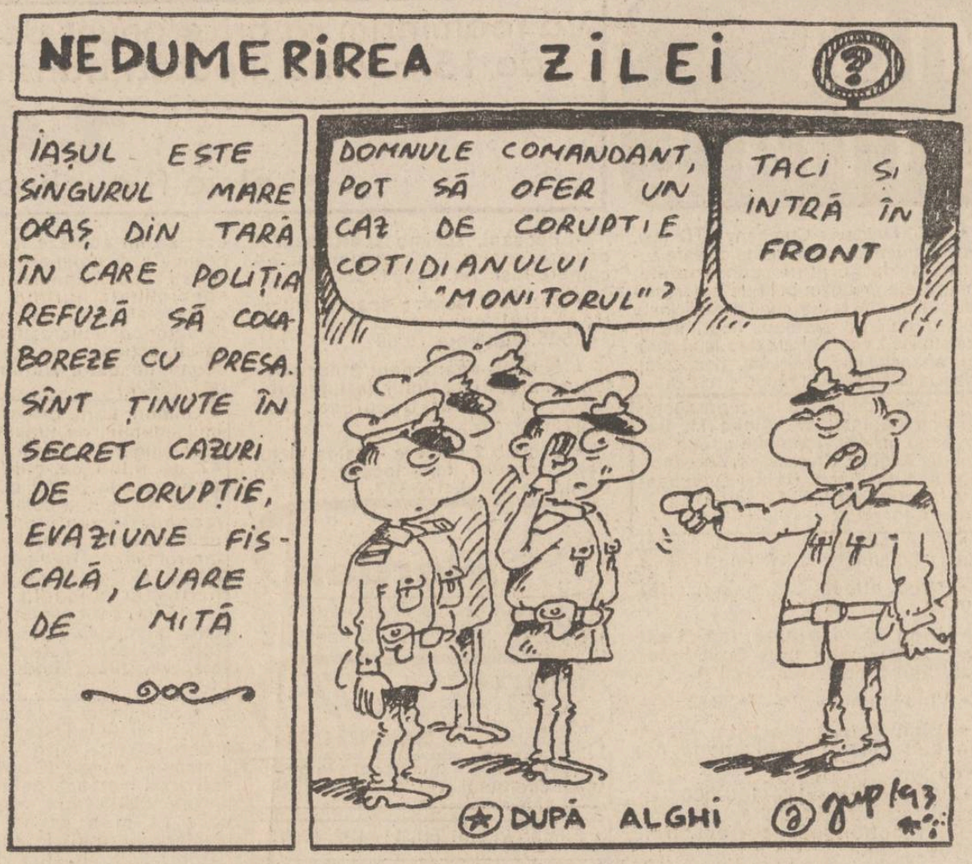

Directorul RA Termoficare se războiește cu "Monitorul" în rapoarte înaintate Prefecturii

După cum se știe, luna trecută cotidianul nostru a publicat o serie de articole prin care se cerea lămurirea modului în care Administrația de Clădiri, secție a R.A. "Termoficare" stabilește cît trebuie să plătească fiecare locatar pentru întreținere. Văzînd că în cotidianul nostru nu mai apar articole privind R.A.T. a considerat că e timpul să întocmească un memoriu pe care l-a înaintat Prefecturii. Acest memoriu a fost trimis pentru soluționare primăriei, care va coordona activitatea Asociațiilor de locatari. Pe parcursul acestei scrieri pline de lirism, dl. Arcadie Dubeț încearcă să explice ce se întîmplă cu banii luați de la locatari, omițînd aceleași date concrete pe care le-am solicitat și noi. Un exemplu în acest sens este următorul: se afirmă că sînt angajate 189 de femei de serviciu, ale căror salarii însumează 2.696.988 lei, ceea ce înseamnă că fiecare asemenea angajată primește un salariu lunar de circa 15.500 lei. Se pare că domnul director a uitat, atunci cînd a făcut calculul, că pentru cele 26.000 de apartamente pe care le-a preluat nu sînt necesare decît maxim 110 femei de serviciu cu normă întreagă (conform deciziei primăriei), care spune că norma întreagă a unei femei de serviciu este de 250 de apartamente. În același material sînt acuzați că facem calcule contabile fără a avea calificarea necesară, dar mai îndrăznim încă o dată să o facem așteptînd să ni se demonstreze contrariul.

Subliniem că memoriul trimis pentru soluționare prefecturii, abundă în acuzații la adresa cotidianului "Monitorul" (nume ce apar mai des decît virgula în text) și în expresii de genul: "... dacă m-aș întîlni cu redactorii respectivi le-aș spune că - "Gramatica nu-i totul, analfabeților!", sau "... numai omul prost știe tot, omul mediocru învață din încercare-eroare, iar omul inteligent învață din experiența altora". După expresiile folosite de domnul Arcadie Dubeț ne putem da seama că dumnealui te știe pe toate, mai ales că într-o emisiune a postului TELE M. domnia sa ne cita din memorie pasaje din filosofia clasică germană, în loc să ofere soluții practice pentru încălzirea apartamentelor.

Tot în legătură cu stabilirea cheltuielilor pentru încălzirea apartamentelor, în cotidianul nostru din data de 7 ianuarie a.c., Romeo Mistreanu, inginer șef la R.A.T. Iași a afirmat că pentru luna decembrie 1992 locatarii vor plăti numai 70 % din sume. Cu toate acestea locatarii ne-au sesizat creșterea continuă a cheltuielilor de întreținere. Sperăm ca aceste cheltuieli să nu mai crească pe seama anunțurilor publicitare apărute într-un alt cotidian ieșean, prin care conducerea R.A.T. aruncă praf în ochii cetățenilor, înjurînd cotidianul "Monitorul" și pe primarul Constantin Simirad.

Pe lîngă aspectele semnalate de noi pînă acum ne-au mai fost sesizate și alte nereguli în activitatea Administrației de Clădiri. Un exemplu îl constituie modul de distribuire al buteliilor în Lunca Cetățuiei, unde administratorul încasa bani de la locatari pentru schimbarea buteliilor, fără a le elibera vreo chitanță. Sîntem informați că joi, 8 aprilie a.c., la orele 16,00, directorul R.A.T. va avea o întîlnire de lucru cu cetățenii din acest cartier, dar nu știm dacă se va discuta și această problemă.

În memoriul despre care am amintit la începutul articolului, dl. Arcadie Dubeț solicită ca activitatea Administrației de Clădiri să fie verificată de organe competente, pentru a "ieși la iveală adevărul". Noi sîntem alături de domnul director, și cerem la rîndul nostru, o verificare cît mai amănunțită și atentă a activității acestei secții a R.A.T. Iași.

Costel STROESCU
Nicolae MANOLIU

Unde este "Opinia studențească"
Poate să ne spună cineva
unde sînt redactorii de la
"Opinia studențească"?
Unde s-au ascuns? Ce s-a
întîmplat cu "Opinia studențească"?
Ne poate răspunde
cineva la aceste
întrebări?
Să fi emigrat și ei?

Întîlnire între președintele Federației Patronilor și cel al Camerei de Comerț și Industrie

Ieri, la hotelul Traian a avut loc prima întîlnire dintre președintele Federației Patronilor Iași - România, av. Mihail Vlasov și președintele Camerei de Comerț și Industrie Iași, ing. Constantin Popa. Înainte de începerea discuțiilor, av. Mihail Vlasov ne-a declarat că noua formă de organizare a patronilor este o asociație nedelimitată teritorial, din ea putînd face parte orice patron din țară. Principalul scop al acestei organizații este cel de a apăra interesele oamenilor de afaceri, în fața tuturor posibilelor piedici puse de administrația de stat în dezvoltarea economiei cu capital privat și, totodată, sesizarea forurilor legislative ale României în legătură cu implicațiile negative ale unor proiecte legislative sau legi aflate deja în vigoare. Pînă acum au fost începute discuțiile cu Primăria Iași în legătură cu Decizia nr.942 care stipulează obținerea acordului Asociațiilor de locatari pentru schimbarea destinației unor spații comerciale și Decizia nr.42 a Consiliului Județean referitoare la obligativitatea agenților economici cu capital privat de a comercializa anumite mărfuri alimentare. Pentru motivarea activității Federației Patronilor Iași - România se aduce argumentul că atîta timp cît în județul Iași sectorul particular are cca. 85.000 de angajați iar politica declarată a Guvernului este aceea de a sprijini privatizarea economiei naționale, orice acțiune de prezentare a situației reale din teritoriu este binevenită. Av. Mihail Vlasov nu a confirmat zvonurile conform cărora relațiile cu Camera de Comerț și Industrie Iași ar fi tensionate, mai mult decît atît, se dorește o colaborare benefică pentru ambele părți.

În urma discuțiilor avute, Constantin Popa, președintele Camerei de Comerț și Industrie Iași, a afirmat că: "Atîta timp cît interesele noastre converg în aceeași direcție în proporție de 85%, ideea generală care se desprinde este cea de colaborare". Tot ieri a fost stabilit un calendar de întîlniri pentru desfășurarea colaborării începute.

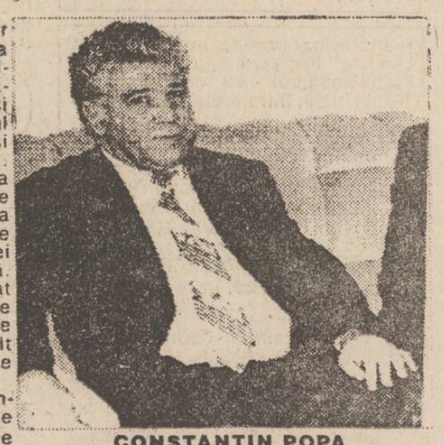
CONSTANTIN POPA

Alin TOCAN

Dictaturile dintre Homer și Borges

Dacă cele peste 700.000 de cărți ale Bibliotecii din Alexandria nu ar fi fost distruse, lumea ar fi arătat altfel? Un răspuns afirmativ nu poate fi, cred, întîmpinat decît cu scepticism. Pentru că numai o mică parte dintre oameni ajung (totdeauna) la cărți - marea lor majoritate își trece viața la distanță de ele - iar dintre primii extrem de puțini își "racordează" comportamentul la înțelepciunea aflată în paginile lor; pentru că s-au născut monștri, chinuitori de lume, nu numai dintre ignoranți, ci și din rîndurile rafinaților "degustători" de carte. Și totuși... totuși, de la apariția ei pînă astăzi, cartea a fost principala "combustie" care a întreținut flacăra libertății umane. Dacă acele cărți, de la Alexandria, nu ar fi fost arse, omenirea ar fi avut un plus de "documente" ale neîncetatei lupte dintre adevăr și minciună, frumos și urît, bine și rău. Rugul de la Alexandria a fost cel mai mare de pînă atunci, însă repetiții asemănătoare au mai existat, iar după tragicul moment, treptat, treptat, prigoana cărților s-a dovedit mult mai organizată și mai devastatoare. Toate dictaturile, indiferent de numele purtat, au urît cărțile pentru că le-a fost teamă de ele. În secolul nostru cărțile, ca și oamenii, au fost nevoite să treacă printr-un timp al răului fără precedent - timp al fascismului, timp al comunismului. S-au înălțat numeroase ruguri cu ele, au fost diabolic urmărite, cenzurate, epurate, arestate, și nu puțini dintre autorii lor au plătit cu viața, cu ani de temniță, de umilință. Ca un prea nefericit paradox, utopiile devenite dictaturi s-au născut tocmai printre cărți, în biblioteci. Lenin - să dăm doar acest exemplu - a aprins Rusia după ce a frecat ani în șir scaunele și mesele bibliotecilor din Elveția. Iar "genialii" lui urmași nu numai că au pretins, în criminala lor demagogie, a fi mari iubitori de carte, dar au mai și "fericit" popoare întregi prin "cărțile" semnate de ei...

Întrebarea cu care mi-am început aceste însemnări ar putea fi pusă și existenței noastre: cum ar fi arătat acum literatura, cultura română, dacă deceniile de dictatură ar fi fost decenii de libertate? Oare cîte cărți a ucis dictatura, chiar înainte ca ele să se fi născut? etc. etc. Să ne amintim că Milton (și nu numai el) asemăna distrugerea unei cărți bune cu uciderea unui om, spunînd că în ultimul caz este distrusă o ființă rațională, iar în primul însăși rațiunea. De obicei, puterile privesc cu suspiciune și cu dispreț aceste ființe, numite scriitori, care (tot de obicei) sînt veșnic în opoziție. De la o astfel de atitudine și pînă la dictatură nu sînt prea mulți pași. Iar dictaturile, prigonind cărțile, nu urmăresc decît distrugerea rațiunii. Ele, dictaturile, sînt acum în recul, dar pe cerul existenței umane sînt destule semne ale hidoșeniei lor, care, ca în cazul autorului "Versetelor satanice", nu o dată se prefac în oribile fapte.

Un mare scriitor, Borges, și-a imaginat Paradisul sub forma unei biblioteci. S-ar putea spune că Borges a văzut astfel Paradisul pe cînd era directorul Bibliotecii Naționale a țării sale și orbirea aproape îl biruise, așa că. Dar oare nu un alt mare orb, Homer, a văzut lumea sa mai bine decît toți contemporanii săi, cei cu ochii teferi?

Corneliu ȘTEFANACHE

HOROSCOP

• **VĂRSĂTOR** (20 ian. - 18 febr.): Spiritul familiei nu v-a preocupat în ultima vreme, iar acesta se află la pămînt. Independența de care dați dovadă este importantul motiv al conflictelor cu consoarta. Cel puțin atenție la cum veți împăca viața personală cu cea profesională!

• **PEȘTI** (19 feb. - 20 mart.): Prin natura dumneavoastră sînteți un rafinat. Excentrismul de care uneori dați dovadă își va spune și astăzi cuvîntul. Nu-i dați frîu liber pentru a nu-i impresiona negativ pe semenii dumneavoastră. În curînd veți avea nevoie de părerea acestora.

• **BERBEC** (21 mart. - 20 apr.): Acordați mai multă atenție vieții sentimentale. Neglijența dumneavoastră este cauza suferinței unei persoane apropiate care merită oricum mai multă atenție.

• **TAUR** (21 apr. - 20 mai): Un rezultat așteptat de multă vreme este menit să vă întărească siguranța în propriile dumneavoastră acțiuni. Succesul avut în acest domeniu nu trebuie generalizat pentru a nu comite greșeli ireparabile.

• **GEMENI** (21 mai - 21 iun.): Flirtul nu este indicat în conjunctura actuală. Persoana pe care doriți să o impresionați nu este sensibilă la acest gen de atenții. Cu seriozitate veți obține rezultatul dorit.

• **RAC** (22 iun. - 22 iul.): Recunoștința este o povară prea grea pentru oamenii mici. Azi veți avea ocazia să constatați acest lucru, însă nu veți avea timp să-i acordați prea multă atenție. Problemele financiare vă vor capta în totalitate.

• **LEU** (23 iul.-22 aug.): Nimic nu este pe gustul dumneavoastră. Fiți atent(ă), astăzi stelele vă pedepsesc. Nu plecați la drum fără să vă asigurați locuința, se preconizează o pagubă materială datorată neglijenței. Spre seară veți avea o surpriză plăcută, cu condiția să vă țineți promisiunile făcute pentru ziua de astăzi.

• **FECIOARĂ** (23 aug. - 22 sep.): Starea sănătății dumneavoastră este îngrijorătoare. Nu neglijați acest aspect în favoarea activității profesionale. Simțul datoriei este oricum exagerat la dumneavoastră, așa că problemele de ordin moral sînt excluse.

• **BALANȚĂ** (23 sep. - 22 oct.): Cădeți cu ușurință dintr-o extremă în alta. Nu aveți motive să fiți urîcios(oasă), în special astăzi, cînd o persoană apropiată vă va face o mare bucurie.

• **SCORPION** (23 oct. - 21 nov.): Dezechilibrul financiar se va rezolva cu ajutorul unei persoane binevoitoare. De dumneavoastră depinde promptitudinea cu care acesta va reacționa la cererea expusă. Un comportament echilibrat, agreabil, este indicat în această situație.

• **SĂGETĂTOR** (22 nov. - 21 dec.): O neplăcere de ordin sentimental vă va dezorienta. Nu este cazul să-i acordați importanță, este ceva trecător. Concentrați-vă atenția asupra activității profesionale, veți avea o mare satisfacție în acest domeniu.

• **CAPRICORN** (22 dec. - 19 ian.): Conservatorismul de care dați dovadă în societate tinde spre ridicol. Străduiți-vă să fiți în pas cu lumea și veți observa că lucrurile nu sînt așa cum par a fi. Semenii vă pot aborda și altfel, dacă le veți crea posibilitatea.

CALENDAR THEBAIC
Miercuri, 7 aprilie 1993

Întreaga viață a persoanei care se naște astăzi se va desfășura sub semnul succesului. Bărbatul este un om exigent în primul rînd cu el însuși, fapt pentru care va avansa ușor pe scara socială, calitățile fiindu-i unanim recunoscute.

Femeia va avea tendința de a se ocupa excesiv de mult de familie, merit care nu-i va fi întotdeauna recunoscut.

CARNETUL ZILEI
MIERCURI, 7 aprilie 1993

Sf. Mc. Caliopie și Achilina

VREMEA

va fi normală din punct de vedere termic, dar va deveni predominant închisă și umedă. Cerul variabil, apoi noros la acoperit. Pe spații relativ extinse va ploua. Valorile minime vor oscila între 4 și 7 grade iar cele maxime între 9 și 13 grade. Local dimineața ceață. **(Gheorghe CANACHE Centrul de Prevedere a Vremii Bacău)**

TELEVIZIUNE

TV1 - 7.00 TVM. Telematinal • 10.00 TVR Iași. Telex. Horoscopul zilei. Oameni și locuri. Tîrgul Săvenilor. Recreația mare. Star-Club • 11.00 TVR Cluj. Lumea copiilor. Oracolul și clepsidra: teritorii culturale. Rubrică în limba maghiară (11.30) • 12.00 Film serial "Maguy" (Franța, 1990). Ep. 1 (reluare) • 12.55 La Sept. Palete. Worldnet-Washington DC • 13.35 Desene animate. "Întrecerea" • 14.00 Actualități. Meteo • 14.15 Ora de muzică • 15.00 Preuniversitaria. Educația civică. Univers școlar • 15.50 Tragerea Pronoexpres • 16.00 Televiziunea vă ascultă! • 16.30 Panoramic muzical • 17.00 Actualități • 17.05 Sport-Club • 17.50 Mesaje prin milenii. Ep. 10. Film TV • 18.20 Arhive folclorice • 18.45 Azi, în prim plan • **19.30 Desene animate. "Nils Holgersson" • 20.00 Actualități • 20.40 Telecinemateca. "Căpitanul Blood" (SUA, 1935).** Cu: Eroll Flynn, Olivia de Havilland, Lionel Atwill • 23.00 Actualități • 23.10 Simpozion. Revistă de literatură și arte • **23.55 Fotbal. Olympique Marseille - Glasgow Rangers în liga Campionilor Europeni** (repriza a doua) • 1.45 Închiderea programului.

TV2 - 15.55 Recomandări din program • 16.00 TVE Internacional • 16.30 Desene animate. "Ratonii". Înregistrare CFI • 17.00 Actualități • 17.05 Teatru TV. "Transmitem în direct!" de Tudor Popescu • 18.30 Emisiune în limba maghiară. Știri. Rubrica sportivă. Desene animate. La o ceașcă de cafea... • 20.00 Actualități • 20.35 Maeștrii români ai muzicii de cameră: Tudor Ciortea • 21.00 TVM. Mesager • **21.20 Fotbal: Olympique Marseille-Glasgow rangers, în liga campionilor europeni.** Transmisiune directă de la Marsilia • 23.10 Închiderea programului.

RADIO IAȘI

• 6,00 Diminețile noastre • 8,00 Buletin de știri • 8,10 În bătrîni, din oameni buni • 8,30 Pe-un picior de plai • 9,00 Radiosfera • 12,00 Radio Chișinău • 13,00 Radiojurnal • 13,20 Jazz în comentariu și sunet • 14,00 Galaxia rock • 15,00 Columna • 15,30 Mari interpreți din opere • 16,00 Radiojurnal • 16,15 Radiograme • 18,05 Corespondența radio de muzică populară • 19,00 Știrile serii • 19,10 Agronomica • 19,30 Vetre folclorice • 20,10 Vedete în recital • 20,30 Armonii corale • 21,00 Evenimentele zilei • 21,20 Albumul cîntecului francez

CINEMATOGRAFE

• Cinematograful **"Victoria"** (tel. 112502): **"Prostituata"**, producție SUA, 1991, film satiric, premieră, interzis copiilor sub 16 ani. Orele: 9, 11, 13, 15, 17, 19.

• Cinematograful **"Republica"** (tel. 114327): **"Necruțătorul"**, producție SUA, 1992, film distins cu 4 premii Oscar - 1992, western. Orele: 9, 11,30, 14, 16,30, 19.

• Cinematograful **"Copou"** (tel. 145738), orele 9, 11, 13, 15, 17: **"Rambo III"**, producție SUA, 1988, thriller cu Silvester Stallone, orele 19,00: **"Regele pescar"** producție SUA, 1991, film distins cu "Leul de argint" - Veneția, 1991 și premiul Oscar 1992 pentru cea mai bună actriță în rolul secundar.

• Cinematograful **"Tineretului"** (tel. 117178): **"Urmăriți fără vină"**, coproducție Canada-SUA, 1986, film polițist. Orele: 9, 11, 13, 15, 17, 19.

• Cinematograful **"Dacia"** (tel. 164740): **"Pe muchie de cuțit"**, producție SUA, 1990, thriller polițist cu Gene Hackman. Orele: 9, 11, 13, 15, 17, 19.

Noul sediu al cotidianului
"MONITORUL"
se află în str. Smîrdan nr. 5
(lîngă berăria Bucșinescu, la etajul
trei al fostului cămin de nefamiliști).
Telefoane: 17.25.57 (secretariat)
14.32.44 (fax)

BCU
BIBLIOTECA CENTRALĂ UNIVERSITARĂ „M. EMINESCU" IAȘI

Cum se va desfăşura luni, la Iaşi, cea mai mare acţiune de protest a sindicatelor de pînă acum (p.3)

O femeie îşi vinde sîngele pentru a-şi hrăni cei cinci copii (în pagina 5, o tulburătoare scrisoare a unei mame disperate)

Numărul 81 (538)
Anul III
Joi, 8 aprilie 1993
8 PAGINI - 30 LEI
Director onorific: AUREL LEON

cotidian de informaţii

monitorul

TELEFON: 17.25.57 (centrală)
INTERIOARE: 20 (redactor de serviciu); 23 (investigaţii); 24 (sănătate-învăţămînt); 16 (departament Reclamă)
Fax:14.32.24

CE MAI E NOU

GUVERNUL VA ALOCA FONDURI PENTRU CONSTRUCŢIA DE LOCUINŢE ÎN IAŞI. În zilele de 5 şi 6 aprilie, preşedintele Consiliului Judeţean Iaşi, dl. Ion Amihăiesei, a fost prezent la Bucureşti, unde a avut întrevederi (împreună cu alţi preşedinţi ai consiliilor judeţene din ţară) cu preşedintele Ion Iliescu şi cu primul ministru Nicolae Văcăroiu. Ion Amihăiesei ne-a declarat că a abordat, în întrevederile cu cei doi reprezentanţi ai puterii, problema fondurilor destinate construcţiei de locuinţe. "Primul ministru mi-a spus că, faţă de necesarul de 60 miliarde de lei/ţară, nu dispune decît de 15 miliarde lei. I-am cerut să-i împartă cît mai repede măcar pe ăştia, pentru că aşteptînd să avem cît ne trebuie nu putem începe nici măcar blocurile prevăzute pentru anul 1993"

Premierul Văcăroiu a promis că - în limita posibilităţilor - va încerca să rezolve această problemă. În mod normal, primul ministru ar trebui să dispună o reparaţie în privinţa bugetului acordat Iaşului: reamintim că, pentru investiţii, judeţul nostru ocupă locul al 17-lea pe ţară. Dl. Ion Amihăiesei a apreciat că în urma vizitei preşedinţilor de consilii judeţene la Bucureşti este posibilă o rotunjire semnificativă a bugetelor locale. **(M. DÎRŢU)**

MEDICAMENTE STRĂINE STOCATE ÎN MAGAZIILE OFICIULUI FARMACEUTIC. În cadrul programului de ajutorare a ţărilor din Est, Banca Mondială a acordat României un credit de 24 milioane dolari, o parte din aceşti bani fiind sub formă de medicamente. Această sumă, conform contractului, trebuie rambursată în decurs de cinci ani. De menţionat că din totalul medicamentelor contractate de România, cele destinate spitalelor sînt oferite gratuit de partenerul străin. Astfel, în urmă cu o săptămînă a sosit cea de-a doua tranşă de medicamente. Deocamdată, cu toate că cererea este deosebit de mare, medicamentele se află stocate în magazinele IASSY-FARM deoarece nu s-au primit încă certificatele de calitate şi nici decizia de preţuri pe care trebuie să o dea Ministerul Sănătăţii. Se pare că se va repeta povestea primului transport care a sosit în octombrie 1992 şi a primit abia după două luni decizia cu preţurile. Facturile care însoţesc transportul prezintă costul unui medicament estimat în dolari. Transformarea din moneda americană în cea românească la cursul de schimb valutar al zilei reprezintă preţul în lei al medicamentului. Fiecare creştere a cursului dolarului înseamnă şi creşterea preţurilor la medicamentele aşteptate de milioane de oameni. **(M. CĂNĂNĂU)**

ESTE POSIBIL CA IAŞUL SĂ RĂMÎNĂ FĂRĂ APĂ. RAJAC Iaşi împreună cu filiala din Paşcani au faţă de RENEL datorii în valoare de aproape jumătate de miliard lei. În cazul în care Consiliul Judeţean nu va lua măsuri urgente în scopul găsirii unei soluţii, este posibil ca atît Iaşul cît şi Paşcaniul să rămînă fără apă. De altfel, oraşul Paşcani a mai cunoscut o astfel de situaţie pentru perioade scurte de mai multe ori. Trebuie menţionat faptul că filiala Paşcani a RAJAC-ului are datorii de 132 de milioane lei încă de anul trecut. Pentru astăzi RENEL-ul şi-a programat să decupleze, pe lîngă filiala din Paşcani a RAJAC-ului şi societăţile S.C. FORTUS S.A. S.C. NICOLINA S.A. şi S.C. SPIROCA S.A.

Pentru mîine sînt programate: RAJAC Iaşi, S.C. IAŞITEX S.A. şi Ţesătoria din Ţibăneşti. Consumatorii industriali sînt din nou avertizaţi că prin neplata la timp a facturilor pentru energie electrică pun în pericol siguranţa sistemului energetic naţional prin blocajul financiar care se produce. **(C. STROESCU)**

NU VOM MAI FI DEPENDENŢI DE GAZUL METAN RUSESC. D-l Mişu Negriţoiu, ministru de stat, a primit în cursul zilei de ieri delegaţia consorţiului american "Energy Transportation", condusă de dl. Kimball Cham. La întrevedere a participat Alexandru Popescu, directorul executiv al societăţii pe acţiuni "Rompetrol" SA, cu care firma americană întreţine de mai mult timp relaţii de colaborare.

S-a pus în discuţie problema construirii în ţara noastră a unei conducte de aducţiune a gazului metan, care să fie o alternativă sigură la cea existentă actualmente între România şi Rusia. Primirea gazului metan se va realiza, aşadar, printr-un nou terminal, independent de cel din fosta Uniune Sovietică. La momentul actual se desfiinţează studiul de fezabilitate al oportunităţii construirii unui astfel de terminal. S-a convenit ca în decurs de trei luni de la data întîlnirii, societăţile "Rompetrol" SA şi "Energy Transportation" să constituie o societate mixtă pe acţiuni pentru finalizarea şi punerea în funcţiune a întregii instalaţii.

La întrevedere au mai participat reprezentanţi ai conducerii Agenţiei Române de Dezvoltare şi Ministerului Industriilor, care şi-au exprimat satisfacţia cu privire la apropiata constituire a societăţii mixte rom3no-americane, ce va contribui simţitor la îmbunătăţirea situaţiei exploatărilor petroliere şi de gaz metan din România. **(Daniel SÎRBU)**

Alaltăieri, la Uzina de prelucrare a deşeurilor radioactive din TOMSK (Siberia Centrală) s-a declanşat un incendiu care a provocat o puternică explozie. S-au înregistrat importante scurgeri de material radioactiv. (Amănunte în pagina 4)

Ieri a fost oficiată căsătoria milionarului ieşean Adrian Pascal cu domnişoara Coralia Coteţ

La Starea Civilă au fost prezenţi toţi cei patru copii ai mirelui şi nepoţeii săi; în curînd, R.A. LOCUINŢA va dispune evacuarea fericitei perechi din apartamentul pe care îl deţine

Pentru Adrian Pascal, multimilionarul om de afaceri ieşean, ziua de ieri, 7 aprilie a fost mai mult decît fericită. Domnia-sa, împreună cu domnişoara Coralia Coteţ (28 de ani) au spus "DA" în faţa reprezentantului primăriei, d-na Iulia Popescu - şef Oficiu Stare Civilă. Fericita pereche a fost asistată la acest moment solemn de rude şi prieteni la care s-a adăugat echipa de handbal "Aura", avîndu-l drept "purtător de cuvînt" pe antrenorul Veniamin Lupan. Mireasa, sobră, îmbrăcată cu un deux-pieces negru (fustă pantalon lungă şi bluză decorată cu mătase galbenă pe umeri) asortată cu pantofi de catifea neagră pe care era aplicat puf de lebădă, ne-a declarat emoţionată: "Este adevărat, am plîns în timpul oficierii căsătoriei. Sînt o fire emotivă şi un eveniment ca acesta m-a impresionat profund". În timp ce actuala doamnă Pascal îşi alunga emoţia cu o ţigară, mirele împărţea cu dărnicie sute de lei copiilor străzii atraşi de ceremonie. Fericita pereche îşi va petrece luna de miere în incinta Sălii Polivalente, deoarece R.A. "Locuinţa" se pare că îi va evacua în curînd din casă. Cei prezenţi au fost serviţi cu patru feluri de pişcoturi, ciocolată, fondante, vodcă poloneză şi două soiuri de vin: alb pentru doamne şi roşu pentru domni.

La cununie au fost prezenţi printre alţii cei patru copii ai lui Adrian Pascal proveniţi din prima căsătorie (Irina, Alina, Puiu şi Maura - patroana firmei Aura), naşii - Mariana şi Costel Ciocoiu, ultimul şef de sală la cafe-barul Cina, Mihai Romilă (fost fotbalist internaţional, echipier al echipei "de aur" al Politehnicii), Mircea Ungureanu, redactorul sportiv de la TVR Iaşi, S. Mahler şi T. Bolocan (arbitrii braşoveni care au condus meciul de ieri HC Aura - Chimistul Rm. Vîlcea).

Cei prezenţi la cununie au afirmat că pînă şi în această zi festivă Adrian Pascal a trecut pe la sediul firmei rezolvînd cîteva probleme curente. Cei doi miri au sosit la Oficiul Stării Civile cu un taxi şi au plecat după oficiere cu maşina proprietatea lui Adrian Pascal Citroen BX 14 RE cu numărul 4-IS-406. Cadourile de casă nouă au fost oferite de invitaţi abia spre seară la masa festivă organizată la restaurantul hotelului "Nicolina".

Întreaga ceremonie a fost coordonată de Nelu Dubuleac, conducătorul echipei de handbal "Aura".

Mihaela CĂNĂNĂU

Continuă scandalul "cotelor de locaţie"

S.C. "Alimentara" S.A. nu are de gînd să micşoreze cotele de locaţie cerute alimentarelor

Continuă scandalul dintre administratorii celor 48 de alimentare din Iaşi luate în locaţie de gestiune şi conducerea societăţii comerciale "Alimentara" S.A. provocat de creşterea cotelor de locaţie pentru anul 1993 percepute de societatea titulară alimentarelor transformate în S.R.L.-uri. Reamintim că la începutul acestei săptămîni cei 48 de administratori privatizaţi au înaintat cîte un protest Consiliului Judeţean Iaşi şi respectiv Consiliului Local Iaşi, după care s-au prezentat la directorul S.C. "Moldova Universal" S.A., domnul Dan Irimiciuc, care este şi consilier municipal, pentru a-i prezenta protestul lor. Domnul Irimiciuc, în calitate de coordonator al comisiei care se ocupă de problemele comerţului ieşean în Consiliul Local, a precizat că dacă nu se va ajunge la o înţelegere între cele două părţi, va prezenta problema cotelor de locaţie în plenul consiliului. Tot luni s-a întrunit Consiliul Împuterniciţilor Mandataţi ai Statului de la "Alimentara" S.A., format din domnii: ing. Ionel Frangeti, şeful Biroului de autorizare a activităţii private din cadrul Consiliului Local, ec. Gheorghe Frenţescu, inspector la Direcţia Generală a Finanţelor Publice şi doamna ec. Silvia Gasparovici, inspector la D.G.F.P. Iaşi, care a apreciat că preţul locaţiilor a fost calculat corect. Redăm în continuare alte puncte de vedere ale unor administratori de alimentare privatizate din diferite zone ale oraşului: Valeria Pricop - S.C. "Elivan" S.R.L., complexul studenţesc Tudor Vladimirescu, cămin T-17: "Anul trecut am avut un preţ al locaţiei de 87.000 lei. La ora actuală ni s-a majorat de peste 5 ori, deci este de 420.300 lei. Referitor la preţul ăsta trebuie să ne gîndim că noi deservim tineretul, în primul rînd, care nu este salarizat, respectiv studenţii, care primesc doar burse. Vă daţi seama că într-un an ar trebui să plătim în jur de 6 milioane. Trebuie să ne gîndim că în situaţia actuală majoritatea produselor sînt subvenţionate. La litrul de lapte care costă 16 lei, nu avem decît 83 de bani. Situaţia mezelurilor este aceeaşi. Nu vindem decît cu adaos de 10 la sută, maxim, pentru că puterea de cumpărare este foarte mică. Şi, în primul rînd, trebuie să ne gîndim la studenţi că nu sînt salariaţi.

În felul acesta nu ştiu dacă o să ne descurcăm pentru că ne pune să plătim retroactiv încă 1.600:000 lei pe lunile anterioare, iar eu nu ştiu dacă fac lunar un milion beneficiu, din care să plătesc salariile şi toate cheltuielile. Deci, în situaţia asta, urmează să închidem magazinul".

În contradicţie cu cele afirmate de către administratorii magazinelor alimentare luate în locaţie de gestiune, doamna Valentina Chelaru, contabil-şef la S.C. "Alimentara" S.A., ne-a declarat: "Preţul locaţiei s-a făcut ţinîndu-se cont de legislaţia în vigoare (H.G. 140/1991, Legea 36/1990 etc). Cînd s-a calculat acest preţ, s-a ţinut cont de următoarele elemente: taxă teren, impozit clădiri, amortizoare mijloace fixe, chirie mijloace fixe închiriate (dar casate), chirie obiecte de inventar închiriate şi cota de venit corespunzătoare cuvenită societăţii. S-a stabilit această cotă la un procent de 2% din venitul realizat, pentru că s-a ţinut cont de faptul că şi cele mai slabe magazine alimentare administrate de noi obţin acest profit.

Totuşi, ne-am gîndit şi la unităţile care realizează profituri mai mici, cum ar fi unităţile 20, 33, 51, 52, 56, 67 şi am propus Consiliului de Administraţie discutarea acestor cazuri în vederea micşorării procentului respectiv şi acum aşteptăm decizia Consiliului de Administraţie. În orice caz, situaţia acestor magazine nu se compară cu a celor care au făcut cel mai mare scandal, cum ar fi: "Unic", magazinul 3 de la Gară etc. În cazul "Unic"-ului, bilanţul contabil pe anul trecut arată că profitul brut, după ce s-a plătit locaţia, a fost de 35 milioane de lei şi vreau să precizez că plata locaţiei a fost trecută la capitolul cheltuieli şi deci nu a fost impozitată decît la S.C. "Alimentara" S.A., unde a intrat ca venit.

Vreau să remarc aici lipsa de cooperare a administratorilor acestor S.R.L.-uri. În urma adresei pe care le-am trimis-o săptămîna trecută şi care cuprindea propunerea noastră de preţ ei ne-au remis ieri o adresă prin care ne somau să le prezentăm, în termen de 15 zile, modul de calcul al preţului, pentru că altfel ne vor plăti aceleaşi sume ca şi anul trecut. Păi atunci, vreau şi eu să cumpăr mărfuri cu preţul de anul trecut! Oricum, eu sînt gata să le prezint toate actele pe baza cărora am calculat preţul locaţiei.

Unii patroni au afirmat că preţul locaţiei a crescut de cinci ori, dar acest lucru nu este adevărat decît cu foarte puţine excepţii, cum ar fi magazinul 3-Gară, la care s-a ţinut cont de suprafaţă, dar chiar şi aici cheltuielile pentru un metru pătrat, pe care trebuie să ni le verse, sînt de 1015 lei/mp. Or, după cum ştiţi, dacă s-ar scoate la licitaţie numai pentru spaţiu, complet neutilat, s-ar obţine sume mai mari.

Dacă luăm ca exemplu din nou "Unic"-ul, preţul locaţiei a crescut de la 554.000 lei/lună anul trecut la 1.276.537 lei/lună anul acesta, deci doar de două ori şi ceva.

În final, vreau să vă spun că sînt gata să pun la dispoziţia oricărui organ financiar abilitat toate actele, pentru că sînt convinsă că am respectat întrutotul legalitatea. De altfel, asemenea dispute am mai avut cu administratorii în cauză şi anul trecut, cînd am negociat prelungirea contractului de locaţie şi sînt convinsă că şi la următoarea prelungire va fi tot aşa, însă legea trebuie respectată"

Vali ŞTIRBU
Costel STROESCU

Primarul Constantin Simirad acuză Comisia judeţeană de aplicare a Legii fondului funciar

Ieri, primarul Constantin Simirad, preşedintele Comisiei Municipale de aplicare a Legii fondului funciar şi-a anunţat abandonul în faţa ilegalităţilor Comisiei judeţene de aplicare a Legii 18, al cărui preşedinte este prefectul Dan Gâlea, întrucît s-a ajuns la o situaţie de-a dreptul explozivă, presiunea cetăţenilor Iaşului asupra Primăriei ajungînd, după opinia d-lui Constantin Simirad, la cote paroxistice: "Comisia Judeţeană a emis tot felul de hotărîri de puneri în posesie în toate locurile publice, iar Comisia Municipală trebuie să le verifice din nou.

Bineînţeles, aceasta necesită timp, iar oamenii cred că din cauza noastră nu primesc titlurile de proprietate. Aceste întîrzieri sînt motivate de situaţii dificile, cum sînt punerile în posesie în Grădina Botanică, în parcuri publice, în piete agro-alimentare (cînd ce contravine art. 5 din Legea 18/91) sau situaţii în care, pentru acelaşi teren au fost date două sau chiar trei adeverinţe de punere în posesie (pentru persoane diferite) şi pentru care eventual, mai există şi o hotărîre judecătorească cu o soluţie diferită. Toate aceste situaţii trebuiau analizate şi verificate de Comisia Judeţeană.

Un indice foarte sugestiv asupra corectitudinii aplicării acestei legi îl constituie discrepanţa între suprafeţele de teren puse în posesie (aproximativ 90 % din totalul suprafeţei judeţului Iaşi) şi numărul titlurilor de proprietate emise pînă în momentul actual (aproximativ 7 %), la doi ani de la apariţia Legii fondului funciar. Aceste cifre reflectă situaţia la nivelul judeţului Iaşi, la nivel de municipiu fiind cu cîteva procente mai ridicat.

Primarul Constantin Simirad a transmis Prefecturii Iaşi o adresă prin care solicită prefectului Dan Gâlea să se pronunţe "de urgenţă" asupra legalităţii hotărîrilor de punere în posesie emise de Comisia judeţeană şi, mai ales, asupra oportunităţii aplicării lor de către Comisia Municipală. **(Eduard ÇALOTĂ)**

Liderii parlamentari din opoziţie au cerut Congresului American acordarea pentru ţara noastră a clauzei naţiunii celei mai favorizate

Liderii partidelor de opoziţie din Parlamentul României au adresat Congresului SUA următoarea scrisoare

"Domnilor reprezentanţi, domnilor senatori,

Ne adresăm dumneavoastră în numele partidelor de opoziţie din Parlamentul României, respectiv Partidul Naţional Ţărănesc - Creştin Democrat, Frontul Salvării Naţionale, Uniunea Democrată Maghiară din România, Partidul Alianţei Civice, Partidul Liberal, Partidul Social-Democrat Român, Partidul Ecologist Român, în legătură cu problema acordării clauzei naţiunii celei mai favorizate pentru România. Această problemă a mai făcut obiectul demersurilor noastre în trecut, noi solicitînd de fiecare dată Congresului SUA să analizeze cu bunăvoinţă posibilitatea dezvoltării, inclusiv pe asemenea căi, a relaţiilor americano-române, dezvoltare de natură a influenţa pozitiv procesul de democratizare economică şi politică a ţării noastre. Simţindu-ne responsabili pentru viitorul României şi considerînd că partidele noastre sînt principalele forţe democratice ale acestei ţări, care vor, ştiu şi pot să asigure tranziţia spre o societate modernă, caracterizată prin respectarea libertăţii individuale, supremaţia legii şi economia de piaţă, revenim cu apelul să susţineţi acordarea clauzei naţiunii celei mai favorizate pentru România. Sîntem conştienţi că ţara noastră nu a atins toate standardele democratice, recunoscute pe plan mondial şi ştim prea bine că actuala administraţie română nu este sincer ataşată unor reforme economice şi politice. Clauza naţiunii celei mai favorizate este acordată României şi cetăţenilor săi, dar nu unei administraţii trecătoare. De clauza naţiunii celei mai favorizate profită agenţii economici. Clauza naţiunii celei mai favorizate poate susţine redresarea economică a României şi reducerea gradului de sărăcie a populaţiei. Or, sărăcirea populaţiei nu va face decît să creeze ascensiunea partidelor de stînga. Clauza naţiunii celei mai favorizate ar permite României orientarea spre Occident şi integrarea ţării în spaţiul euro-atlantic", se spune în scrisoarea adresată Congresului SUA. (NEP)

Opoziţia românească pe urmele lui Boris Elţîn

Toată lumea a urmărit zilele trecute întîlnirea de la Vancouver - Canada dintre Bill Clinton şi Boris Elţîn. Toată lumea ştie că preşedintele american a promis că ajută Rusia cu fabuloasa sumă de 1,6 miliarde dolari. Acest lucru s a petrecut după ce, luna trecută, Boris Elţîn a fost la un pas de a fi demis de Parlamentul rus. Cu cît spaima oamenirii că în Rusia conservatorii comunişti vor prelua puterea a fost mai mare, cu atît Occidentul şi SUA au fost mai dispuşi să-l ajute pe Boris Elţîn - simbolul reformei ruseşti. De ce trebuie neapărat ajutat cu bani străini - dolari - Boris Elţîn? Pentru că, aşa cum îndeobşte se ştie, cu cît este mai mare sărăcia populaţiei dintr-o ţară, cu atît mai mult are şanse să devină populară ideologia de stînga, chiar de extremă stînga, recte comunismul.

Şi la noi, în România, cei care spun tot mai apăsat că era mai bine înainte, n-o fac din cauză că nu mai pot de bine. Dimpotrivă. Cei care îl regretă pe Ceauşescu nu sînt neapărat nomenclaturişti şi securişti, ci oameni care nu mai ştiu ce să facă de grija zilei de mîine. De acest lucru şi-a dat seama şi opoziţia românească, a înţeles că dacă oamenii o duc atît de greu, pericolul mişcărilor de stînga este foarte puternic. Şi atunci, deşi cei mai mulţi nu-l agreează pe Ion Iliescu, nu doresc, în nici un caz, ca acesta să fie schimbat cu Ilie Verdeţ. De aceea, opoziţia parlamentară: PNŢCD, FSN, UDMR, PAC, PL şi PSDR solicită Congresului SUA să analizeze cu bunăvoinţă posibilitatea acordării clauzei naţiunii celei mai favorizate pentru România. În demersul opoziţiei româneşti către Congresul SUA, se afirmă că prin vitalizarea relaţiilor comerciale româno-americane economia şi întreaga societate românească s-a orientat spre Occident, iar forţele contrareformiste vor fi descurajate. Să sperăm că acest punct de vedere va fi ascultat de Congresul SUA acum cînd noul preşedinte Bill Clinton face parte din Partidul Democrat, partid majoritar în Congres.

Dorin POPA

Senatorul FSN Radu Berceanu face dezvăluiri în Parlament

Serviciul Român de Informaţii a preluat patrimoniul fostei gospodării de partid din Craiova

• "nu vom permite demolarea Serviciului Român de Informaţii", declară ritos senatorul PRM Corneliu Vadim Tudor •

Ieri a continuat în Parlament dezbaterea Legii bugetului. Discutarea articolului 12 a produs înfruntări violente între deputaţii opoziţiei şi ai majorităţii parlamentare. Articolul 12 a prevăzut aprobarea veniturilor şi cheltuielilor pentru ordinea publică. La acest articol s-au discutat şi fondurile pentru Serviciul Român de Informaţii, deşi în articol nu se fac referiri exprese la SRI, sumele destinate SRI-ului fiind trecute într-o anexă. Deputatul FSN Radu Berceanu a precizat că aceste sume trebuie discutate la acest articol, căci în nici un alt articol ele nu sînt prevăzute.

Surpriza mare a şedinţei parlamentare a constituit-o prezentarea unui ingenios şi susprinzător scenariu de ieşire de sub control parlamentar a sumelor vehiculate de SRI. Deputatul FSN Radu Berceanu a precizar că SRI ar deţine o regie autonomă, PELENDAVA, care ar fi preluat patrimoniul fostei gospodării de partid din Craiova, care are în subordinea sa hoteluri şi o unitate agricolă. Transformarea acestei regii autonome în societate comercială ar permite lucrătorilor SRI să devină acţionari, prin metoda MEBO. Parlamentul nemaiavînd control financiar asupra Serviciului Roman de Informaţii. Deputatul FDSN Stelian Marin a ripostat vehement, arătînd că regia autonomă a SRI va rămîne o gospodărie anexă, fără posibilităţi de privatizare. Implicit, acest deputat FDSN a recunoscut existenţa situaţiei expuse de deputatul Radu Berceanu. Deputatul UDMR Karoly Szabo a intervenit de la tribună arătînd că în Legea bugetului nu sînt prevăzute nici fondurile pentru Serviciul Român de Informaţii Externe.

În acel moment al dezbaterilor a intervenit senatorul PRM Corneliu Vadim Tudor. Acesta a declarat, în ovaţiile majorităţii parlamentare şi în huiduielile opoziţiei că "Nu vom permite demolarea Serviciului Român de Informaţii" deşi nimeni nu propusese aşa ceva, fiind vorba numai de controlul financiar al SRI. Corneliu Vadim Tudor s-a adresat preşedintelui Senatului, domnul Oliviu Gherman, depăşit de eveniment, în felul următor "Domnule Gherman, dacă d-voastră nu stăpîniţi sala, o stăpînesc eu".

Articolul 12 a fost votat însă în formularea propusă de Guvern. Şi articolul 13, privitor la autorităţile publice, a primit votul, deşi deputaţii opoziţiei s-au referit la suma foarte mare, de 1,4 miliarde, destinată cheltuielilor de la Preşedinţie.

S-au mai votat ieri alte cinci articole. Dezbaterea Legii bugetului a ajuns la articolul 18 din cele 43 cîte sînt incluse în proiectul înaintat guvernului. Presa prezentă la dezbaterile de la Parlament dau ca termen de încheiere a dezbaterii Legii bugetului sfîrşitul săptămînii viitoare.

Ovidiu ŞIMONCA

La Botoşani

La o acţiune masivă a poliţiei au fost depistaţi 11 infractori care se sustrăgeau pedepselor

Conform declaraţiei domnului colonel Lorin Enescu de la Inspectoratul judeţean de Poliţie Botoşani, în urma unei masive acţiuni poliţieneşti organizată în ziua de 4 aprilie 1993 pe raza municipiului Botoşani, după legitimarea a 176 persoane au fost depistate 11 care aveau mandat de executare a pedepsei cu închisoare corecţională şi care se sustrăgeau pedepsei. Doi dintre aceştia, Harea Constantin (38 de ani) şi Tătar Matei (39 de ani) aveau mandate de arestare de 16, şi respectiv 10 zile închisoare corecţională.

În aceeaşi zi, în urma controlului efectuat în pieţe şi bazar, au fost constatate peste 20 de încălcări ale normelor de comerţ, aplicîndu-se amenzi în valoare de peste 120.000 lei. Şi la controlul pe linie de circulaţie pe drumurile publice s-au constatat 17 contravenţii la care s-au aplicat amenzi în valoare de 8.000 de lei, în urma verificării a 133 de autovehicule. Aceste acţiuni concertate ale Poliţiei au o eficienţă deosebită, judeţul Botoşani avînd unul din cele mai scăzute procente din ţară ale infracţiunilor cu "autori necunoscuţi".

Val GURALIUC

În cadrul acordului "Cer deschis"

Zbor de observare a avioanelor ungare în România

În aplicarea acordului "cer deschis", intrat în vigoare între România şi Ungaria în prima parte a anului trecut, partea ungară a efectuat ieri un zbor de observare în zona de vest a ţării noastre. Urmează ca partea română să efectueze un asemenea zbor în Ungaria. Potrivit obiectivelor convenite între cele două părţi, prin acordul "cer deschis" se vizează în esenţă întărirea increderii şi securităţii între cele două ţări, promovarea relaţiilor de bună vecinătate.

Întîlnire secretă între Radu Câmpeanu şi Caius Traian Dragomir

• e posibil ca senatorul FSN să adere la PNL •

Luni, 5 aprilie, între orele 12.00 şi 14.00, domnul Caius Traian Dragomir a avut o întîlnire secretă cu domnul Radu Câmpeanu. Întîlnirea a avut loc la sediul PNL, în biroul domnului Câmpeanu. "Acest nou contact cu domnul Dragomir va duce cu siguranţă la intrarea acestuia în PNL", ne-a spus o persoană din conducerea PNL. Rugat să dea cîteva amănunte despre întrevederea de luni, domnul Câmpeanu ne-a declarat în exclusivitate: "A fost un contact prietenesc cu domnul Caius Traian Dragomir, care şi-a manifestat opţiunile sale liberale. Eu personal i-am spus că îl voi primi cu braţele deschise dacă va dori să vină. Consider că domnul Dragomir este un om de valoare, un om care gîndeşte ca şi noi. El nu a făcut nici un fel de afirmaţie în sensul că va accepta să vină. Oricum, discuţii între noi şi domnul Dragomir vor mai fi".

SOCIETATE COMERCIALĂ CU CAPITAL GERMAN
organizează selecţie
în scopul şcolarizării şi angajării de tineri şi tinere pentru meseria de
CRUPIER "CAZINO"
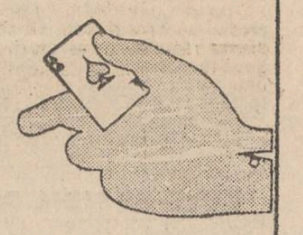
în data de 12.04.1993 orele 11, la sediul Restaurantului "Select".
Condiţiile de selecţionare sînt:
- vîrsta maximă 25 ani
- studii minime - liceul cu diplomă de bacalaureat
- limba engleză - vorbit
Solicitanţii vor prezenta un scurt curriculum vitae şi o fotografie recentă

În 1993, numărul salariaţilor din industrie va scădea cu 520.000 persoane

Numărul salariaţilor din industrie se apreciază că va scădea în anul 1993, faţă de anul 1992, cu 500-520 de mii persoane, îndeosebi în industria uşoară, electrotehnică, metalurgică, chimică, a construcţiilor de maşini etc. Estimarea numărului de personal din industrie s-a făcut pe baza volumelor de activitate luate în calcul, precum şi a unei creşteri a productivităţii muncii în anul 1993. Pentru anul 1993 se prevede o producţie marfă, care reprezintă 53,2% (varianta I) şi 55,6% (varianta II) din producţia marfă realizată în 1990. Variantele sînt în funcţie de estimările făcute pentru Produsul Intern Brut pe 1993 (varianta I - 12.800 miliarde lei şi varianta II - 13.100 miliarde lei). Productivitatea muncii a reprezentat la finele anului 1992 cca. 75,8% din productivitatea muncii la nivelul anului 1990. Aceasta este prevăzut să crească de 2,3%, ajungînd în 1993 la 78,1% din productivitatea muncii la nivelul anului 1990. În aceste condiţii, personalul din industrie va scădea cu aproximativ 520 mii persoane.

Învăţămîntul tehnic superior va fi organizat pe trei cicluri

• absolvenţii vor primi fie diplome de conductor tehnic, fie de inginer sau inginer cu studii aprofundate •

În urma discuţiilor purtate între rectorii institutelor din ţară şi dl. Liviu Maior, ministrul învăţămîntului, ordinul 4355/1993 cu privire la structura învăţămîntului superior a fost modificat. Noua structură prevede ca cele două forme de studiu să se desfăşoare separat, cu concursuri de admitere distincte (trei probe pentru forma lungă şi două probe pentru forma scurtă). Cei care absolvă forma scurtă, de trei ani, vor primi o diplomă de conductor tehnic. Forma lungă va fi organizată pentru învăţămîntul tehnic pe trei cicluri. Primul ciclu, care cuprinde primii doi ani de studii, va fi organizat pe profil în cadrul aceleiaşi instituţii de învăţămînt superior. După ciclul I, se va susţine un examen, iar cei care vor obţine note peste cinci vor trece în ciclul II, cuprinzînd anii III, IV şi V. Şcolarizarea va fi organizată pe specializări. După absolvirea ciclului II de studiu se vor emite diplome de ingineri. Al III-lea ciclu va fi de un an şi va cuprinde studii aprofundate de specialitate. Pentru absolvenţii ce urmează şi acest ciclu se vor elibera diplome de ingineri cu studii aprofundate - a declarat dl. Ovidiu Ianculescu, director general la Departamentul Învăţămîntului Superior din Ministerul Învăţămîntului.

Aproximativ 45,2% din romi sînt şomeri

• doar 55,6% dintre bărbaţi şi 45,6% dintre femei ştiu să citească •

Peste tot în lume romii sînt persecutaţi ca o populaţie etnică asociată cu statut social inferior, în raport cu care populaţia majoritară manifestă o atitudine negativă. O cercetare efectuată de Institutul de Cercetare a Calităţii Vieţii asupra etniei romilor din România a stabilit următoarele: în prezent, 79,4% din romi nu au nici o calificare, 33,9% sînt calificaţi în profesii tradiţionale iar 16,1% sînt calificaţi în profesii moderne. Aproximativ 45,2% din romi sînt fără lucru; 22,1% sînt salariaţi; 16,9% fac afaceri pe cont propriu şi 1,2% sînt în închisoare. Doar 55,6% dintre bărbaţi şi 45,6% dintre femei ştiu să citească. În ce priveşte populaţia, Institutul apreciază că există aproximativ 1 milion de romi, adică 4,6% din populaţie. Numărul mediu de persoane dintr-o familie de romi este de 6,6%, dublu faţă de dimensiunea medie a familiei pe ţară. Copiii şi adolescenţii sub 16 ani reprezintă 43,5% din totalul membrilor familiei. Într-o treime din familii există între 4 şi 10 copii, iar aproape 2/3 din totalul copiilor trăiesc în familii care au cel puţin 4 copii sub 16 ani.

Cursul de schimb valutar

În urma şedinţei de licitaţie valutară interbancară, desfăşurată la sediul Băncii Naţionale, cursurile de schimb pentru principalele valute valabile astăzi, 8 aprilie, sînt următoarele:

1 dolar SUA (USD) - 598,00 lei
1 liră sterlină (GBR) - 909,35 lei
1 schilling austriac (ATS) - 52,85 lei
1 franc elveţian (CHF) - 402,96 lei
1 franc francez (FRF) - 109,84 lei
100 lire italiene (ITL) - 37,66 lei
1 yen japonez (JPY) - 5,24 lei
100 lire turceşti (TRL) - 6,30 lei
1 ECU (XEU) - 722,71 lei
1 DST (XDR) - 840,24 lei

Volumul tranzacţiilor încheiate a fost de 3 618 240,09 dolari SUA, cu aproximativ 25% mai mic decît în ziua precedentă. Dolarul continuă stagnarea pe palierul de 600 lei, lira sterlină înregistrează un salt de 3 lei, iar francul elveţian şi cel francez au cunoscut o depreciere de 1 leu. Paritatea dolarului la Banca Naţională în raport cu francul elveţian este de 1,48 franci/dolar, cu cel francez de 5,44 franci/dolar, în raport cu lira sterlină de 0,65 lire/dolar şi cu yenul japonez de 108,82 yeni/dolar. Dolarul american se va menţine pe actualul palier şi în cursul zilei de mîine.

Daniel SÎRBU

ANUNŢ
Regionala de distribuţie Gaze Naturale "Moldova Nord" Iaşi
Str. Uzinei nr.7 Iaşi - tel.141569;141624,
constată cu ocazia lucrărilor de verificare metrologică şi înlocuirea contoarelor de măsurare a gazelor naturale la blocurile de locuinţe din municipiul Iaşi, că unele din aceste contoare sînt distruse în mod voit de către locatari, ceea ce conduce la cheltuieli mari pentru reparare şi care vor fi suportate de către asociaţiile de locatari în cauză.
În acest sens rugăm atît asociaţiile de locatari cît şi locatarii blocurilor să ne sprijine în acţiunea de depistare şi stopare a tuturor cazurilor de distrugere a contoarelor cît şi luarea unor măsuri de protejare a acestora realizînd astfel o creştere a siguranţei în exploatare cît şi reducerea cheltuielilor aferente asociaţiilor de locatari".

FRAROM IAŞI S.R.L. vă oferă
Magazinele FRAROM UNIVERSAL din Bd. Independenţei 11-13 şi Alexandru cel Bun bl. H6
CONGELATOARE "GHIOCEL"
120 litri
3 sertare
Preţ 145.000 lei
COVOARE
IMPORT CHIŞINĂU ŞI UNGHENI
RENUMITELE TELEVIZOARE
CROWN - 225.000 lei
SAMSUNG - 269.500 lei
ALFA - diagonala 61 cm - 175.000 lei
ACUMULATORI AUTO VARTA
88 Ah - 35.000 lei
135 Ah - 79.000 lei
180 Ah - 95.000 lei
Magazinele noastre sînt deschise zilnic între orele 10 - 18.
☎ 112122, 112180
Vă aşteptăm!

Agenţia Turism RATC Iaşi
organizează excursii în:
UNGARIA - 8 şi 22 aprilie
TURCIA - 17 şi 24 aprilie
POLONIA - 10; 24 aprilie
Oferim condiţii rapide de călătorie, la preţuri avantajoase.
Informaţii la tel. 141567 sau 115422 int.180 zilnic orele 7.00-19.00

Jumătate din cei internaţi anual în spitalul de boli infecţioase sînt bolnavi de hepatită

Conform unei statistici făcută la nivel naţional, aproximativ 10 % din populaţia ţării este infestată cu virus hepatic de tip A şi B. Pentru a afla care este situaţia raportat la judeţul Iaşi, am luat legătura cu dna dr. Ionela Cercel, medic primar la Spitalul clinic de boli infecţioase. De la domnia sa am aflat că, din totalul celor 9-10 mii de internări anuale, jumătate sînt bolnavi de hepatită. Virusul hepatic A este cel mai des întîlnit la copii preşcolari, şcolari şi tineri pînă în jurul vîrstei de 30 de ani. Acesta se poate transmite numai pe cale digestivă. Din nefericire, hepatita determinată de virusul A poate evolua asimptomatic, boala neputînd fi recunoscută. În acest caz, bolnavul, pe lîngă faptul că nu ia nici o măsură de protecţie pentru propria sănătate, poate fi şi un potenţial purtător. Ultimul caz de amploare a fost cel de la Sebeş, cînd s-a înregistrat o epidemie de hepatită de tip A. O conductă de canalizare s-a fisurat, apa menajeră amestecîndu-se cu cea potabilă. Deoarece dezinfecţia apei a fost făcută defectuos, s-au înregistrat peste 400 de cazuri de îmbolnăviri. În ce priveşte virusul hepatic de tip B, acesta se poate transmite ca urmare a unui tratament făcut cu seringi şi ace incomplet sterilizate, a unei intervenţii stomatologice mai mult sau mai puţin sîngerînde, recoltări sau administrări de sînge, precum şi pe cale sexuală atunci cînd unul din parteneri este purtător de virus. Hepatita de tip B rămîne o problemă atît la nivel naţional, cît şi mondial. Astfel, în urma unui sondaj medical, din 3 bolnavi cărora li se face transfuzie, unul face hepatită. Situaţia este datorată faptului că, vaccinul antihepatic fiind foarte scump, nu se poate administra pe scară largă. O altă cauză o constituie lipsa de material care să limiteze răspîndirea virusului (dotarea obligatorie cu seringi de unică utilizare), neefectuarea de controale medicale gravidelor, precum şi personalului medical şi auxiliar care lucrează în spitale. O hepatită netratată la timp de către femeia gravidă poate influenţa copilul încă din perioada prenatală. Cronicizarea acestei boli a ficatului este în general determinată de către consumul excesiv de băuturi alcoolice, alimentaţie necorespunzătoare, abuz de medicamente hepatotoxice, precum şi datorită unor factori de mediu din anumite sectoare industriale. "Hepatita nu este o boală obligatorie, în condiţiile în care se respectă anumite reguli de viaţă, sănătate şi convieţuire" - ne-a declarat dr. Ionela Cercel.

Mihaela CĂNĂNĂU

PROTGUARD a fost solicitat să păzească Palatul Telefoanelor şi Abatorul din Tomeşti

• ei vor ajuta şi A.J.V.P.S. să combată braconajul •

Dacă pînă acum agenţii Protguard asigurau paza şi ordinea în hoteluri şi localuri publice, mai nou, acestia au fost contactaţi şi de o altă categorie de unităţi cu profil diferit. În urmă cu cîteva zile a fost încheiat un contract cu Romtelecom pentru stoparea acţiunii devastatoare a unor persoane care în timp record au reuşit să distrugă în mare parte mobilierul şi aparatura de uz public din Palatul Telefoanelor din strada Al. Lăpuşneanu. De asemenea, firma "Iulius" s-a adresat conducerii societăţii Protguard pentru că, în trei din magazinele sale, mai mulţi clienţi s-au plîns că, în timp ce se aflau în aceste magazine, le-au fost furate din buzunare anumite sume de bani. Pentru ca cei care vizitează aceste unităţi să se afle în siguranţă, în aceste magazine au fost amplasate posturi de pază şi ordine aparţinînd firmei cu acest specific. În mod cu totul neaşteptat, agenţii Protguard au fost solicitaţi şi de către Asociaţia Judeţeană a Vînătorilor şi Pescarilor Sportivi care în ultima perioadă se confruntă cu mari probleme în ce priveşte activitatea de braconaj din zonă. Au fost făcute deja cîteva controale pentru ca cei care pescuiesc cu unelte interzise să fie sancţionaţi. Această activitate va continua, în special în zona Podu Iloaiei, şi în perioada imediat următoare. Cei care sînt găsiţi în flagrant delict pot fi sancţionaţi cu o amendă de la 1.000 la 50.000 lei.

Sîmbătă, 10 aprilie, primul schimb de agenţi de pază pentru abatorul din Tomeşti îşi vor începe activitatea aici, respectînd un plan bine stabilit. Dacă pînă acum se fura carne în cantităţi greu de imaginat, cu 7 posturi de observare în foişoare şi 3 patrule mobile însoţite de cîini special dresaţi, conducerea Protguard ne asigură că de acum încolo nu va mai fi sustras nici măcar un kilogram de carne.

Angajaţii abatorului au primit ecusoane colorate diferit pentru a fi uşor de observat cînd se deplasează dintr-o secţie în alta, prin unitate. La poartă, controlul corporal al angajatelor va fi efectuat de agente Protguard care au fost angajate special în acest scop. "În scurt timp, credem că vom reuşi să montăm cîteva camere de luat vederi, precum şi un cîntar care, cu ajutorul unor cartele, va stabili dacă angajatul nu fură produse din unitate, cîntarul înlăturînd percheziţia corporală de la ieşire", ne-a declarat directorul firmei Protguard care, din motive obiective, a ţinut să-şi păstreze anonimatul.

Societatea "Protguard" S.R.L. a primit, la 21 decembrie 1992, aprobarea de la Inspectoratul General de Poliţie ca agenţii să aibă în dotare staţii de emisie-recepţie, bastoane de cauciuc, bastoane cu electrosoc, spray-uri lacrimogene etc., care nu se folosesc decît în conformitate cu prevederile legale.

Ovidiu SCUTELNICU

ORAŞUL PE O COLOANĂ

Întîlnirea dintre prefecţii Iaşului şi Vasluiului nu a rezolvat toate litigiile apărute la graniţa dintre judeţe

La sediul Prefecturii a avut loc ieri o întîlnire între Dan Gâlea (prefect al judeţului Iaşi) şi Nicolae Pascu (prefect al judeţului Vaslui) la care au participat reprezentanţi ai Comisiei judeţene de aplicare a Legii fondului funciar şi primari ai comunelor aflate la hotarul dintre cele două judeţe. Unicul motiv pentru care a fost convocată această şedinţă se referă la litigiile apărute între sătenii din comunele de graniţă ale celor două judeţe. Divergenţele dintre locuitori îşi au cauza în faptul că înainte de cooperativizarea agriculturii exista o altă împărţire administrativ-teritorială a ţării. Mulţi ţărani revendică acum terenuri care în prezent aparţin altui judeţ, revendicări ce nu pot fi satisfăcute pentru că Legea fondului funciar are în vedere reconstituirea dreptului de proprietate pentru membrii cooperatori pe acele terenuri care intrau în proprietatea CAP-urilor respective la data de 1 ianuarie 1990. Discuţiile purtate nu au rezolvat toate divergenţele, rămînînd ca pînă la data de 17 aprilie să fie găsită o cale pentru reconcilierea ţăranilor. **(M.D.)**

Convorbiri sindicale româno-moldoveneşti la Chişinău

Astăzi au început la Chişinău convorbirile dintre Iulian Stavarache, preşedintele Ligii Sindicatelor "Unirea" - filiala judeţeană Iaşi a C.N.S.L.R. şi Gheorghe Lupaşcu, vicepreşedintele Federaţiei Sindicatelor Libere din Republica Moldova, întîlnire care se înscrie în programul de asistenţă juridică acordată sindicatelor de peste Prut. Convorbirile se vor desfăşura pe durata a două zile. Deşi legislaţiile celor două ţări nu sînt identice în legătură cu problemele sindicatelor, se realizează un schimb de experienţă benefic pentru ambele părţi. **(A.T.)**

Guvernul recomandă folosirea cotelor de combustibili în special pentru salubrizare şi transport

Departamentul pentru Administraţie Publică Locală a trimis Consiliului Judeţean Iaşi "Programul de consum pentru luna aprilie 1993", în care sînt înscrise repartiţiile de benzină, petroluri, motorină şi alţi combustibili necesari funcţionării regiilor autonome şi societăţilor comerciale ieşene. S-au făcut precizări şi în ceea ce priveşte utilizarea cotelor trimise: domnul Octav Cozmâncă, secretar de stat, recomandă să fie asigurat cu prioritate comustibilul pentru regiile autonome care au ca obiect de activitate salubrizarea oraşelor şi transportul de călători. **(M.D.)**

O bătrînă a fost călcată de tren

În seara zilei de 5 aprilie 1993, în jurul orelor 19.45, trenul accelerat 568 Suceava - Galaţi, după plecarea din staţia CFR Iaşi, la pasajul pietonal din zona Alexandru cel Bun, a surprins şi accidentat mortal o femeie de aproximativ 65-70 de ani. Accidentul s-a produs din vina exclusivă a victimei, care s-a angajat în traversarea liniei ferate fără să se asigure. Pentru că femeia accidentată nu avea asupra sa nici un act de identitate, Poliţia Transport Feroviar Iaşi va continua cercetările pentru identificare.

Semnalmentele victimei sînt: înălţime - 1,60 m, greutate - 70 kg., părul - cărunt, ochii - căprui, faţa - ovală; îmbrăcăminte: pe cap căciulă din lînă tricotată, în degrade, costum gri "deux-pieces" din tergal, fular bleumarin, vestă albastră, încălţăminte îmblănită confecţionată din piele întoarsă.

Inspectoratul Poliţie Transport Feroviar a trimis spre publicare şi fotografia defunctei, rugînd persoane le care pot să furnizeze orice detaliu în legătură cu decedata să se adreseze telefonic la numărul 13.73.43 sau la sediul Poliţiei Transport Feroviar din Gara Iaşi. **(S.S.)**

Penitenciarul din Iaşi este suprapopulat

La ora actuală gradul de ocupare a penitenciarelor din România este de 145%" a declarat agenţiei de ştiri Mediafax dl. Alexandru Duţu, secretar de stat în Ministerul Justiţiei. Direcţia Penitenciarelor din România se confruntă cu o acută lipsă a paturilor şi a cazarmamentului. Reeducarea delincvenţilor este aproape imposibil de realizat. Ministerul Justiţiei a înaintat Guvernului un plan de investiţii pentru construirea a 13 penitenciare în toată ţara. În penitenciarul din Iaşi, cu o capacitate de 1.060 de locuri, se află 1.600 de deţinuţi, ne-a informat comandantul penitenciarului, colonelul Gheorghe Irinciuc; de asemenea, nu există psiholog pentru reeducarea şi integrarea în societate a deţinuţilor. **(S.S.)**

Directorii de la ITELS s-au plîns Judecătoriei de reţinerea lor prelungită în arest

În ediţia de ieri a cotidianului nostru v-am informat despre reţinerea celor doi directori din conducerea S.C. ITELS S.A. încă 25 de zile, faţă de cele 5 zile prevăzute iniţial. În legătură cu prelungirea duratei reţinerii preventive, am fost informaţi că cei în cauză au înaintat o plîngere la Judecătoria Iaşi. Conform Codului de Procedură Penală, această plîngere trebuie soluţionată în maximum 24 de ore de la depunere. În cazul în care Poliţia va înainta la timp dosarul la Judecătorie, vă vom anunţa mîine dacă cei doi învinuiţi vor fi sau nu puşi în libertate. **(O.S.)**

Tot crapul chinezesc din lacul Aroneanu va fi scos pe piaţă

Pescuitul sportiv în zonele de frontieră este aprobat de legislaţia în vigoare, pescarii înscrişi în Asociaţia Judeţeană a Vînătorilor şi Pescarilor Sportivi avînd obligaţia să înştiinţeze picheţul de grăniceri din zonă de prezenţa lor în zona aflată sub control.

În ziua de 5 aprilie 1993, între unitatea de grăniceri (U.M.0347), reprezentată de lt. col. Gh. Butnariu, şi dl. Nae Mîndru, secretar la AJVPS, a fost încheiat un protocol privind pescuitul în rîul Prut, în sectorul judeţului Iaşi. Acesta interzice pescarilor pescuitul pe timp de noapte, în perioada de prohibiţie, folosind metode interzise (setci, ave, curent electric, materii explozive, precum şi substanţe chimice). Pe timpul pescuitului, pescarul sportiv este obligat să nu execute schimburi de obiecte, corespondenţă sau convorbiri peste frontieră, să nu producă sau să extindă incendii, să nu distrugă sau să deterioreze semnele de frontieră sau mijloacele tehnice ale grănicerilor. Se interzice de asemenea desfăşurarea unor activităţi care să infesteze sau să polueze apele, să nu comită fapte sau gesturi jignitoare la adresa statului vecin sau a grănicerilor vecini şi să nu depăşească cu uneltele de pescuit mijlocul pînzei de apă.

În judeţul Iaşi, au fost aprobate pentru pescuit 12 locuri, precizîndu-se exact şi numărul stîlpilor de frontieră între care este permis pescuitul. "Am reuşit, în sfîrşit, să încheiem acest protocol, care va lămuri multe probleme ridicate de pescarii din asociaţie", ne-a declarat secretarul AJVPS, dl. Nae Mîndru.

Din activităţile ce urmează a se desfăşura în aceste zile, menţionăm acţiunea din 8-9 aprilie, cînd se va scoate din lacul Aroneanu tot crapul chinezesc aflat în acest lac. Deoarece această specie se hrăneşte cu fitoplancton şi nu poate fi prins cu undiţa. AJVPS îl va comercializa pentru acoperirea cheltuielilor. **(O.S.)**

Se solicită sponsorizarea lucrării "Mari naturalişti şi medici botoşăneni"

Pentru tipărirea lucrării MARI NATURALIŞTI ŞI MEDICI BOTOŞĂNENI, în care sînt prezentate viaţa şi activitatea savanţilor: Grigore Antipa, Constantin S. Antonescu, Dimitrie Brândză, Maria Briese, Vasile Butureanu, Dimitrie Călugăreanu, Mihai Ciucă, Ion C.Constantineanu, Nicolae Costinescu, Elena Jeanrenaud, Nicolae Leon, Orest Nichita, Andrei Popovici-Bâznoşanu, Ion Simionescu, Petre Şuster, Emanoil C. Teodorescu, Napoleon D. Topală, Panait Zosin, născuţi în judeţul Botoşani, se solicită sponsorizare din partea persoanelor fizice, instituţiilor şi societăţilor comerciale.

Cont 40101324000135001 - Bancpost Iaşi. Vă mulţumim. Autorii. **(Alexandru Manoliu şi Valeriu Zanoschi).**

Locuitorii comunei Gorban îşi acuză primarul de abuzuri grave

În ultimele cinci luni, locuitori ai comunei Gorban au trimis la Prefectura judeţului nu mai puţin de trei memorii prin care solicitau suspendarea şi apoi demiterea primarului comunei, Constantin Lupei. Memorii similare au fost trimise şi Guvernului şi Parlamentului şi Preşedinţiei României, şi toate aceste plîngeri reclamă, "comportamentul indecent şi grosolan, împănat cu insulte, calomnii şi ameninţări" al primarului comunei, dar mai ales o sumedenie de abuzuri şi ilegalităţi comise de către Constantin Lupei. Conform respectivelor memorii, primarul din Gorban ar fi ordonat tăierea unei mari suprafeţe de viţă de vie nobilă, a schimbat în mod abuziv destinaţia islazului comunal, a dat locuri de casă şi butelii de aragaz ilegal, a împărţit recolta anului trecut pe bază de cunoştinţe şi a demolat obiective de interes obştesc. Acestea ar fi doar o mică parte a acuzaţiilor ce i se aduc primarului din Gorban, dar sînt mult mai multe (şi nu mai puţin grave). Trebuie precizat că acestea sînt afirmaţiile semnatarilor memoriilor, persoane care şi-au dat numele, şi care ne-au declarat că în nici un caz nu este vorba de o răfuială personală cu primarul Constantin Lupei, ci de înfăptuirea unui act de dreptate.

Aceste aspecte urmează a fi analizate de către inspectorii Prefecturii, iar la terminarea anchetei vă vom aduce la cunoştinţă rezultatul acesteia.

Vasile COJOCARIU

O acţiune de protest fără precedent

Cum se va desfăşura mitingul de luni al sindicatelor

• *se estimează că vor participa aproximativ 50000 de persoane* •

În cadrul întîlnirii care a avut loc ieri la Casa Sindicatelor între reprezentanţii principalelor organizaţii sindicale judeţene - A.S. Moldavia, Blocul Naţional Sindical, Liga Sindicatelor Unirea, Uniunea Teritorială Frăţia şi Sindicatul Învăţămîntului Preuniversitar Iaşi - au fost discutate condiţiile de organizare a mitingului din data de 12 aprilie 1993, ce va avea loc în Piaţa Palatului Culturii din Iaşi. Acţiunea se va desfăşura între orele 14,00 şi 18,00 şi se estimează că numărul participanţilor se va ridica la aproximativ 50.000 de persoane. Aceştia vor părăsi întreprinderile în jurul orelor 14,00 şi se vor deplasa în coloane organizate spre Palatul Culturii, unde va începe mitingul, la ora 15,00. În aceeaşi zi, Federaţia Sindicatelor Şoferilor, filiala Iaşi îşi va desfăşura activitatea după următorul program: la orele 12,45 toate utilajele auto participante la această acţiune se vor îndrepta spre locul de adunare - str. Sf. Lazăr, între Podu Roş şi Hala Centrală; între orele 12,45-14,45, acestea vor staţiona în "grevă de avertisment"; la orele 14,45 se vor deplasa în coloană, claxonînd, pînă în faţa Prefecturii, unde vor parca în coloane cuprinse între intersecţia cu bulevardul Ştefan cel Mare şi Sfînt şi magazinul Moldova; la orele 15,00 vor participa la mitingul din Piaţa Palatului Culturii; în jurul orelor 17,00, la terminarea mitingului, coloana se va îndrepta spre Podu Roş, de unde se vor dispersa către garaje.

Acest miting este primul de o asemenea anvergură la Iaşi, la el participînd 140 de organizaţii sindicale, revendicările acestora fiind: 1. Liberalizarea salariilor - desfiinţarea fondului de salarii de referinţă; 2. Refacerea puterii de cumpărare, adoptarea de măsuri de relansare a producţiei prin stimularea cererii şi protejarea pieţei interne şi refacerea raportului salarii-preţuri de cel puţin 80 % faţă de luna octombrie 1990; 3. Moderarea creşterii preţurilor; 4. Negocierea salariului minim pe economie cu sindicatele şi garantarea în plată a acestuia; 5. Adoptarea măsurilor necesare asigurării locurilor de muncă, oprirea imediată a concedierilor pînă la evaluarea economică a unităţilor. Programe concrete de reconversie profesională şi crearea de noi locuri de muncă prin relansarea investiţiilor; 6. Buget corespunzător pentru sănătate, învăţămînt, agricultură şi cultură; 7. Respectarea Constituţiei şi a legii impozitelor în problema ajutoarelor acordate salariaţilor prin Contractele colective de muncă; 8. Protecţie socială prin asigurarea unor venituri corespunzătoare pentru şomeri, persoane în ajutor social, pensionari, tineri, familii cu mulţi copii, femei, handicapaţi etc.; 9. Sistem real de securitate socială; 10. Eliminarea de urgenţă a blocajului economico-financiar. Privatizare reală; 11. Garantarea respectării şi aplicării acordurilor încheiate cu sindicatele la toate nivelurile; 12. Măsuri eficiente pentru stoparea corupţiei şi speculei, combaterea criminalităţii.

În timpul discuţiilor s-a afirmat că mitingul are ca scop atragerea atenţiei guvernului asupra problemelor reale cu care se confruntă cetăţenii şi nu doar sesizarea de către Prefectură a acestei acţiuni. La sfîrşitul întîlnirii a fost aprobată adresa prin care se face cunoscut Primăriei şi Poliţiei organizarea adunării din data de 12 aprilie a.c.

Alin TOCAN

A murit preotul Gheorghe Dimitriu

În ziua de sîmbătă, 5 aprilie a.c., la biserica Curelari s-a oficiat slujba de prohodire a preotului Gheorghe Dimitriu, decedat în urma unui accident.

A participat un impresionant sobor, format din preoţi slujitori de enorie, foşti colegi, preoţi şi diaconi călugări de la Catedrala mitropolinată din Iaşi, avînd în frunte pe Prea Sfinţitul Episcop-vicar Calinic Botoşăneanul, delegat al Înalt Prea Sfinţitului Daniel, Mitropolit al Moldovei şi Bucovinei.

În toate luările de cuvînt, prezentate în faţa sicriului cu cel înveşmîntat în odăjdii după rînduiala Bisericii noastre, s-a prezentat viaţa zbuciumată şi activitatea fructuoasă de slujitor la altarul Bisericii strămbune. S-au relevat de către vorbitori încercările prin care a trecut părintele Gheorghe Dimitriu şi detenţia grea, de 12 ani, la Aiud şi alte închisori, în toate ieşind biruitor, mărturisindu-l în toate împrejurările pe Hristos, Mîntuitorul lumii.

În încheiere, Prea Sfinţitul Episcop Calinic a adresat un cuvînt de mîngîiere familiei îndoliate, reliefînd jertfelnicia misiunii preoteşti cu bucuriile şi necazurile ei.

Făcîndu-se înconjurul bisericii, după rînduiala tipiconală a înmormîntării preoţilor, în dangăt de clopot şi cîntări duioase, în prezenţa numeroşilor credincioşi, sicriul a fost coborît în mormînt, cîntîndu-se de către toţi cei prezenţi, troparul învierii: "Hristos a înviat!"

Pr. Constantin Andrei

Reţeaua comercială ieşeană va constitui subiectul unui experiment iniţiat de Guvern

• *pe baza rezultatelor obţinute va fi emisă o hotărîre guvernamentală* •

La sediul Prefecturii a avut loc ieri o întîlnire a domnilor Sândel Gronschi (şef serviciu în Departamentul Comerţului Interior - Direcţia generală pentru strategie şi reformă) şi Marin Deju (şef de sector la Institutul Naţional "Virgil Madgearu") cu agenţi economici cu capital de stat şi privat din Iaşi.

Reţelele comerciale din judeţele Iaşi şi Satu Mare vor constitui subiectul unui experiment ale cărui rezultate vor sta la baza emiterii unei hotărîri guvernamentale privind adaptarea profilelor comerciale în funcţie de cerinţele pieţei. "Habitat-Proiect" S.A. a întocmit - pentru facilitarea acestui experiment - o împărţire a oraşului în 18 zone: 14 zone în care se află cartiere de locuinţe şi 4 zone cu profil industrial. Agenţii economici care desfăşoară activităţi comerciale vor trebui să completeze nişte tabele merceologice distribuite de Departamentul Comerţului Interior; pe baza datelor obţinute, magazinele vor fi împărţite în mai multe categorii: magazine strict specializate (care desfac numai un anumit produs - de exemplu pîine), magazine specializate (care desfac mai multe sortimente ale aceluiaşi produs - de exemplu, magazinele de băuturi alcoolice), magazine combinate (acele magazine în care se pot cumpăra mai multe produse de profil).

În formularele ce urmează a fi completate, există şi alte categorii: de exemplu, magazinele generale (textile-încălţăminte pentru toate vîrstele) şi magazinele cu ofertă complexă de mărfuri (magazinele sătesti).

În acest sondaj nu vor fi cuprinse chioşcurile din reţeaua comerţului stradal.

Actul normativ ce urmează a fi remis de Guvern pe baza acestor date urmăreşte în principal obţinerea unui echilibru între cererea populaţiei dintr-o anume zonă a oraşului şi ofertele agenţilor economici. În acelaşi timp, se urmăreşte şi desfiinţarea acelor magazine în care se vînd produse de mai multe tipuri. Numai pe baza acestei hotărîri guvernamentale consiliile locale vor emite autorizaţii de funcţionare a unităţilor, acordînd astfel o importanţă sporită cererii populaţiei.

Mona DÎRŢU

S.C. S.R.L.
OMEGA-TURISM
B-dul Independenţei nr.1. Telefon: 117972

- SLOVA[illegible] (Bratislava) - plecări în fiecare luni, ora 10, PREŢ 15.490 lei.
- GRECIA (Salonic) plecare 24.04.1993, durata 5 zile, preţ informativ 125.000 lei, persoane peste 40 ani.
- TURCIA - 14; 21; 28.04.1993
- POLONIA - 9; 23; 30.04.1993
  UNGARIA - 12; 24.04.1993
- KIEV - 6 zile, transport autocar, cazare hotel, masă restaurant. Preţ 19.500 lei.

Explozie nucleară la o uzină chimică din Siberia

• Agenția Internațională pentru Energie Atomică apreciază că radiațiile nu sînt toxice pentru populație •

O suprafață de aproximativ 1.000 hectare a fost contaminată de radiații, în urma exploziei intervenite la o uzină chimică din Tomsk, la circa 200 de kilometri nord de Novosibirsk, în vestul siberian, informează agenția Itar-Tass, preluată de BBC și France Presse. Potrivit sursei citate, un rezervor cuprinzînd soluție pe bază de uraniu, cu destinație industrială, a explodat. Nivelul radioactivității în zona uzinei este, după cum arată Itar-Tass, de 30 miliroentgeni pe oră, ajungînd pînă la 40 miliroentgeni la o distanță de 19 kilometri. Se reamintește că roentgenul este o unitate de măsură a cantității radiațiilor.

Pompierii care au acționat pentru stingerea incendiului declanșat au fost expuși unei doze de radiații de 0,6 roentgeni. Totodată, citînd Comitetul de Stat rus pentru situații de urgență, agenția menționează că șase detașamente ale corpului de apărare civilă se află, marți seara, la locul exploziei.

După catastrofalul eșec din alegerile parlamentare

Michel Rocard vrea să refacă mișcarea stîngii din Franța

• Laurent Fabius și François Mitterrand nu se aliază intențiilor noului lider socialist •

Noul lider al Partidului Socialist Francez (PSF), Michel Rocard, și-a exprimat ieri optimismul în legătură cu viitorul partidului, declarînd că noua sa conducere va reconstitui din temelii partidul, și odată cu aceasta, va proceda și la o restructurare și revitalizare a stîngii. Declarația a fost făcută la ceremonia de preluare a funcției de președinte al Comitetului director provizoriu al PSF, ceremonie la care, după cum informează agenția Reuter, au fost prezenți foarte puțini din fruntașii partidului. De altfel, dintre cei 31 de membri ai noului Comitet director nu au fost prezenți decît 11, între aceștia numărîndu-se exclusiv susținători ai lui Michel Rocard. Se crede că ceilalți membri sînt oameni ce s-au raliat în jurul fostului lider al partidului, Laurent Fabius, și a președintelui François Mitterrand. Aripa condusă de Michel Rocard speră ca, pînă la urmă, restul partidului să i se alăture, atunci cînd își va da seama că nu există altă alternativă. Rocard a și lansat un apel către toți membrii partidului să vină cu propuneri privind viitoarea linie politică a partidului și chiar în legătură cu o eventuală schimbare a denumirii acestuia. El urmărește să lărgească bazele partidului la congresul extraordinar din iulie a.c. și să coopteze în el și militanți din rîndul ecologiștilor, al comuniștilor reformatori și chiar al unor oameni fără partid, dar cu vederi progresiste. În acest scop se preconizează ca lucrările congresului să fie deschise, la ele putînd să participe și membri de partid. (**Mediafax**)

Organizația pentru Eliberarea Palestinei acuză Siria și Libanul pentru săvîrșirea unui atentat terorist

Gruparea "All Fatah", principala componentă a Organizației pentru Eliberarea Palestinei, a acuzat Siria și Libanul că au organizat uciderea unuia din liderii ei de la Beirut - informează agențiile Reuter și France Presse. Într-o declarație făcută la Saida, în sudul Libanului, comandantul forțelor Fatah, colonelul Munir Makadah, a lansat un avertisment către principala organizație palestiniană susținută de Siria, cea condusă de Abu Nidal, că nu va rămîne cu brațele încrucișate la astfel de acțiuni.

Cele două agenții precizează că persoane neidentificate l-au asasinat săptămîna trecută la Beirut pe colonelul Ihsan Mohammad Salem, din "All Fatah", cunoscut sub numele de luptă de Younis Awad, în timp ce se îndrepta spre locuința sa. Makdah a apreciat că uciderea lui Salem face parte dintr-un plan menit să ducă la înlăturarea palestinienilor din sudul Libanului.

Potrivit agenției AFP, este pentru prima oară cînd "All Fatah" pune în cauză mai ales Siria pentru sîngeroasele răfuieli între această organizație și "All Fatah - Comandamentul Revoluției", ostilă OEP și procesului de pace în Orientul Mijlociu. Agenția precizează că și "All Fatah - Comandamentul Revoluției" avertizase duminică pe adversarii ei că îi va "elimina" pentru trădare.

MONITORUL EXTERN

• "Israelul nici nu se gîndește să-și schimbe atitudinea față de palestinienii expulzați în decembrie trecut" - a declarat ministrul israelian de externe, înainte de a preciza că acești expulzați se vor întoarce oricum înainte de sfîrșitul anului. Între timp, violența continuă să explodeze în Teritoriile ocupate: un palestinian a fost ucis și alți cinci răniți de către soldații israelieni.

• În Algeria continuă violențele. Doi islamiști au fost uciși marți la 30 de kilometri sud de Alger, ceea ce dă cifra de patru integriști musulmani omorîți în această țară de la începutul săptămînii.

• Circa trei milioane de sudanezi sînt în primejdie să moară din cauza foametei și a războiului - susține Programul Alimentar Mondial. P.A.M. a mai subliniat că situația dramatică din sudul Sudanului nu are echivalent actualmente în nici o zonă a lumii.

• Președintele american Bill Clinton a dovedit încă o dată că nu se joacă cu cuvintele. Vorbind despre politica președintelui sîrb Slobodan Miloșevici, el a comparat-o cu cea a Irakului. Ce-i drept, a uitat să amintească ce-a pățit Saddam Hussein. (**Nord-Est Press**)

Mihail Gorbaciov avertizează

Un război civil în Rusia ar echivala cu "o sută de Iugoslavii"

Fostul președinte sovietic Mihail Gorbaciov, a estimat că un război civil în Rusia "ar echivala cu o sută de Iugoslavii", dar s-a declarat convins că această posibilitate trebuie exclusă, "deoarece societatea rusă va opune rezistență".

Într-un interviu acordat unui canal de televiziune privat din Grecia și citat de AFP, Gorbaciov a mai afirmat că poporul rus dorește alegeri generale și nu un referendum, pe care "îl va boicota". El a estimat că "dacă actuala situație persistă în Rusia, federația se va dizolva, economia se va prăbuși, iar criza se va extinde".

Acord de cooperare în domeniul militar încheiat între Germania și Ungaria

Potrivit unei știri transmise de BBC, marți, la Budapesta a fost semnat un acord de cooperare militară între Ungaria și Germania, care, printre altele, prevede schimburi de informații și cadre militare, pregătirea unor ofițeri maghiari în Germania și cooperarea în domeniul industriei de apărare. O prevedere specială a acordului permite achiziționarea de către Ungaria de armament, muniție și piese de schimb din stocul deținut de RDG înainte de unificarea sa cu Germania de Vest. Se apreciază că, în felul acesta, Ungaria va fi în măsură să-și asigure menținerea în perfectă stare de funcționare a mașinii sale de război, dotată în principal cu tehnică din arsenalul fostului Tratat de la Varșovia, fără a mai depinde pentru aceasta de Rusia. Analiștii militari apreciază că, prin prezentul acord, Ungaria își creează de asemenea condiții pentru o integrare mai rapidă în structurile militare ale NATO. (**Mediafax**)

Japonia cere Rusiei să nu mai arunce deșeuri radioactive în mare

• din 1959 și pînă în 1992 Marea Japonie a fost infestată cu reziduuri radioactive •

Tokyo a cerut Moscovei să înceteze deversarea reziduurilor radioactive și a reactoarelor nucleare în Marea Japoniei - a informat Ministerul Nipon de Externe, citat de agenția Reuter. Un recent raport al guvernului Rusiei relevă că această țară a aruncat deșeuri radioactive lichide și solide în largul coastelor Extremului Orient rus din 1959 și pînă în 1992.

Alarmate, oficialitățile de la Tokyo au aprobat luni un plan pentru efectuarea de măsurători ale radioactivității în Marea Japoniei, informează agenția Reuter. (**Rompres**)

Accident al unui avion de linie chinez deasupra teritoriului Alaska

O știre transmisă de agenția Reuter anunță că un avion de linie chinez de tip MD-11, ce zbura de la Shanghai la Chicago, a fost nevoit să facă o aterizare forțată pe aeroportul militar american de la Shemya, în Insulele Aleutine, situat la circa 2500 km vest de Anchorage (Alaska). Avionul a intrat în dificultate ca urmare a unor puternici curenți de aer, ce au produs defecte tehnice la bord. Se estimează că o persoană a murit, în timp ce alte 25 au fost transportate de urgență cu un avion militar american la spitalul din Anchorage. Alte circa 50 de persoane, cu răni mai mult sau mai puțin grave, au fost transportate în cursul zilei de ieri. În total, la bordul avionului se aflau 165 de pasageri. Avionul aparține Companiei aviației civile a Chinei și a fost fabricat de firma americnaă McDonnell-Douglas. (**Mediafax**)

În Bosnia, musulmanii din Srebrenița nu pot fi evacuați

• sîrbii din zonă contraatacă •

O nouă încercare a personalului ONU de a evacua refugiații musulmani din localitatea Srebrenița s-a soldat cu un al doilea eșec marți, cînd nouă camioane sosite cu ajutoare în oraș s-au întors goale. Reprezentanții ONU nu au pierdut însă speranța și ei declară că vor încerca din nou, mai ales că responsabilii militari musulmani par a nu se opune complet evacuării. Aceștia au declarat că ar putea accepta evacuarea unor răniți cu condiția să se pună la dispoziție autobuze și nu camioane și ca ONU să trimită un batalion care să staționeze permanent în Srebrenița. Între timp, luptele din jurul acestei localități au continuat cu intensitate și azi noapte, deși sîrbii afirmă că nu ei au reînceput ostilitățile, ci forțele musulmane. Șeful statului major al milițiilor sîrbe, generalul Manoilo Milovanovici, a declarat ieri că trupele sale au fost atacate de forțele musulmane în satele din jurul Srebreniței. Într-o intervenție radiotelevizată, președintele Bosniei, Alija Izetbegovici, a declarat ieri că lumea a abandonat Bosnia, lăsînd-o pradă agresiunii sîrbe și că trebuie să se apere singură, cu puținele mijloace de care dispune. Pe de altă parte, din Zagreb, agenția Reuter anunță că între croați și forțele sîrbe din enclava Krajna a survenit un acord de încetare a ostilităților potrivit căruia forțele croate se vor retrage pe pozițiile deținute înainte de ianuarie a.c., în timp ce forțele sîrbe vor pune armamentul greu sub controlul forțelor ONU.

Fondurile federale americane vor putea fi folosite pentru întreruperile de sarcină

• administrația Clinton a anunțat că politica Reagan-Bush împotriva avorturilor va fi abandonată •

Primul proiect de buget al președintelui Statelor Unite, Bill Clinton, așteptat a fi prezent mîine, va înlătura restricțiile bugetare privitoare la avorturi, în vigoare de mult timp în proiectele de buget americane. Astfel, noua politică federală în domeniul sănătății va permite ca o parte din fondurile alocate acestui capitol să acopere cheltuieli legate de avorturi. Bugetele administrațiilor Reagan și Bush conțineau așa-zisul amendament Hyde, care interzicea folosirea fondurilor federale pentru avorturi, cu excepția cazurilor cînd viața mamei era în pericol. Încercările Congresului de a ridica interdicția au fost blocate repetat de opoziția fostilor președinți Ronald Reagan și George Bush. Administrația Clinton a anunțat clar că politica Reagan-Bush va fi abandonată, mai informează agenția Reuter. (**Mediafax**)

O mare parte a canalului de televiziune CNN va fi împărțită între cei mai importanți acționari

Companiile Time Warner Inc. și Tele-Communications Inc. discută în prezent în legătură cu un plan de a împărți între ele cea mai mare parte a acțiunilor, în valoare de 6 miliarde de dolari, ale CNN, al cărui proprietar este Ted Turner, informează agenția Reuter. Reacția Bursei americane de schimb a fost imediată, înregistrîndu-se o creștere rapidă a valorii acțiunilor Turner Broadcasting System. Președintele companiei CNN și totodată cel mai mare acționar, Ted Turner, care deține 32% din acțiuni și 57% din dreptul de control, s-a declarat în favoarea propunerii vizînd împărțirea grupului său de știri și entertainment. Analiștii Tom Wolzien a afirmat însă că aceasta ar avea sens numai dacă, de exemplu, Time Warner Inc. va prelua controlul operațiilor entertainment. El a mai adăugat că sînt numeroase aspecte politice cu care se va confrunta această tranzacție, precum întrebarea dacă operația va fi permisă în lumina noilor reglementări ale administrației de la Washington, cu privire la industria televiziunii prin cablu. (**Mediafax**)

Personalul de la Minolta va fi în șomaj tehnic

• prin acest procedeu, compania vrea să economisească 1,75 milioane dolari •

Producătorul japonez Minolta Camera Co Ltd. care se află în al doilea an consecutiv de bilanț negativ a decis să impună personalului său o perioadă de șomaj tehnic în acest an, relatează Reuter. Minolta va plăti 80% din salariu pentru majoritatea dintre cei 6700 de angajați ai săi pe o perioadă de 12 zile. În acest mod compania speră să economisească 200 milioane yeni (1,75 milioane dolari) pentru perioada de șomaj tehnic (patru simbete și alte opt zile lucrătoare). Situația este consecința scăderii puternice a cererii pentru camerele convenționale de luat vederi, consumatorii orientîndu-se pentru camere video. Ministerul Muncii din Japonia va subvenționa plata integrală a taxelor sociale pentru angajații din această divizie (**Mediafax**).

Casa editorială "MOLDOVA"
Bd. Copou nr. 3 Iași 6600
098 112132, fax: 098 113029

Având în vedere numeroasele solicitări și tiraje limitate, precum și dorința de a veni în întâmpinarea "consumatorilor" de carte aleasă, avem plăcerea să vă facem cunoscută înființarea serviciului CARTEA PRIN POȘTĂ.

Totodată, vă oferim și lista câtorva din cele mai solicitate titluri din deja consacratele noastre colecții:

ȘCOALA
Dan Dutescu — Engleza fără profesor (2 vol., 900 pg., 1500 lei)
G. Călinescu — Istoria literaturii române (compendiu, 480 pg., 650 lei)
G. Uorea — Probleme de matematică (cl. VIII-X, 160 pg., 300 lei)
M. Copăceanu — Dicționar englez-român de verbe compiexe (500 pg., 750 lei)
D. I. Hâncu — Dicționar selectiv al limbii române (880 pg., 1200 lei)

EPICA MAGNA
D.H.Lawrence — Prințesa (160 pg., 250 lei)
Joseph Heller — Catch 22 (392 pg., 400 lei)
Jean Cayrol — Să nu uităm să ne iubim. Străinele corpun (250 pg., 400 lei)
E.Zameatin, M.Aldanov, Vl.Nobokov — Biciul lui Dumnezeu (296 pg., 400 lei)

ȘTIINȚĂ
Mihai Șelaru — Comportamentul sexual aberant (460 pg., 600 lei)

ESEU
Liviu Antonesei — 1990 - Vremea în schimbare (200 pg., 300 lei)

Trimiteți, deci, o scrisoare pe adresa noastră - pentru CARTEA PRIN POȘTĂ - și veți primi acasă cartea solicitată. Plata se va face prin ramburs.
Difuzorii de carte se pot aproviziona direct de la depozitul de carte al Editurii MOLDOVA.
Lucrările se pot procura și de la librăriile și tonetele editurii.

societatea comercială CONSART sa
Iași B-dul Copou nr. 3

ANUNȚ

S.C.Consart SA Iași, organizează licitație pentru vînzarea apartamentelor din blocul SD 3 Dacia cu spații comerciale la parter și 7 etaje locuințe cu următoarea structură:

7 apart. cu 1 cameră; 15 apart. cu 3 camere și 8 apart. cu 4 camere.

Licitația va avea loc joi 6 mai 1993 ora 10.00 la sediul societății din B-dul Copou nr.3 Iași.

Prețul de începere al licitației este de:
-apart. cu 1 cameră 1 160 mii lei
-apart. cu 3 camere 2 145 mii lei
-apart. cu 4 camere 2.600 mii lei
reprezentînd cval. lucrărilor executate pînă la 28 februarie 1993, reevaluată conform HC 6581992.

Valoarea estimată pentru terminarea lucrărilor (compartimentări interioare, lucrările de instalații și lucrările de finisaje interioare, finisajele pe casa scării și fațada) este de:
-apart. cu 1 cameră 1 423 mii lei
-apart. cu 3 camere 2.630 mii lei
-apart. cu 4 camere 3 188 mii lei, la care se adaugă c valoare lift:
-apart. cu 1 cameră 110 mii lei
-apart. cu 3 camere 203 mii lei
-apart. cu 4 camere 246 mii lei.

Valoarea estimativă pentru lucrările de folosință generală (asigurarea utilității) ce condiționează buna funcționare și exploatare a acestora este de:
-pentru apart. cu 1 cameră 134 mii lei
-pentru apart. cu 3 camere 247 mii lei
-pentru apart. cu 4 camere 300 mii lei.

Înscrierile pentru participarea la licitație se fac pînă în ziua de 5 mai 1993 în condițiile H G 658/1992, la sediul societății, unde se depun:
-chitanța privind achitarea taxei de participare reprezentînd 10% din prețul de pornire al licitației la caseria societății
-dovada de constituire a asociației de cumpărători.
-împuternicirea de reprezentare la licitație.
-dovada de constituire a garanției de participare la licitație la CEC sau bancă, reprezentînd suma valorii de pornire a licitației + cel puțin 30% din valoarea necesară pentru terminarea lucrărilor.

Relații suplimentare la telefon 146220 interior 298 și 179.

AGENȚIA TURISM "MOLDAVIA"
Str. Ștefan cel Mare 4
telefon: 112289; 112006

organizează excursii în:
- POLONIA - 10.04.1993
- TURCIA - 10.04.1993
- UNGARIA - 21; 30.04.1993

Locuri de odihnă și tratament balnear la Sinaia, Poiana Brașov, Predeal, Herculane, Felix, Slănic Moldova etc.
Excursii interne de 2-3 zile pentru elevi, studenți și salariați.
Agenția oferă parteneri pentru afaceri și asigură bilete de avion, tren și autocar pentru deplasările agenților comerciali peste hotare.

La sediul acestei societăți se preiau anunțuri de mică publicitate pentru monitorul

COMEROMIMPEX SRL
reprezentanta autorizată a SC FARMEC SA CLUJ

oferă en-gros și en-detail:

- gama completă a produselor cosmetice marca FARMEC S.A Cluj
- produse marca PALMOUVE-COLGATE (adaos 2-7%)
- băuturi răcoritoare RIO (Orange, Cola) pret 480 lei
- încălțăminte CLUJANA
- ness AMIGO, CLUB
- brichete
- îmbrăcăminte import (pantaloni femei, blugi, sacouri jeans)
- alcool 96° - lugoslavia - pret informativ 1050 lei/l

Mari reduceri de prețuri

prin magazinul din IAȘI, bloc 909, (zona pasarela Nicolina), tel/fax 125405 Program 8-20

VĂ AȘTEPTĂM!

monitorul
cotidian de informații

COMENTARII

Și astfel ajungem la miezul problemei: care e durerea celor de la Alimentara?

Cel mai comod e să acționezi în numele unui colectiv sau chiar în numele a mai multe, cum face dl. Sandu Tudose, director cu delegație la S.C. Alimentara S.A. Iași. Isteț contabil acest domn Tudose. El a citit pe cînd încă nu era director că un biet om, cam sărăntoc și cam nătîng, a plecat cu măgarul la moară. Cînd îl cumpărase, aflase că măgarul lui, nefiind știutor de carte, nu putea număra sacii puși în spate. I-a pus doi saci și a plecat. Pe drum, un vecin, coleg în consiliul de administrație, i-a zis că nu face bortă în cer dacă-i pune și sacul lui și s-au făcut trei; la capul uliței, alt prieten din partea consiliului împuterniciților, mandatari ai statului, îl aștepta cu sacul lui și s-au făcut patru. Măgarul s-a opintit de cîteva ori, domnul Tudose i-a ars drept încurajare o circulară drastică și ultimativă, după care cei trei s-au mirat cînd măgarul a rămas cu pielea pe gard.

Cine poartă vina? Inocentul domn Sandu Tudose n-a lucrat după capul dsale. A avut grijă să se acopere. Știe politica asta din vremea prea regretatului. A executat o hotărîre a consiliului de administrație al S.C. Alimentara, format din dl. Vlădoiu, chiar dl. Sandu Tudose și d-na Bortă, toți trei specialiști în problemă. Iar acest prea înalt consiliu are în spate Consiliul Împuterniciților Statului, numiți de Casa Pătrată anume spre a susține buna aprovizionare a populației prin forma de privatizare. E o listă de domni Freutescu, Ignat... ejusdem farinae împuterniciți de cine, că de Asociația pentru protecția consumatorilor nici într-un caz. Și s-au tot sfătuit între ei acești împuterniciți și l-au delegat pe dl. Sandu să lanseze racheta sol-sol din 31 martie, adică o surpriză pentru 1 aprilie prin care se pretinde RETROACTIV ca magazinele privatizate să plătească cam de cîte ori credeți? Poftim cei mai la îndemînă exemplu: UNIC din P. Unirii trebuie să plătească 1.276.000 lei pe lună, adică 3.728.000, bască o garanție pe o lună înainte (să nu fugă din Iași!), deci să depună drept pește, pe biroul d-lui Sandu suma de 5.004.000 lei, altfel i se reziliază contractul, urmînd ca UNICUL, mîndria Iașului, să devină la nivel de Complexul alimentar Țicău, cel descris de noi în tableta de ieri și dat ca exemplu de gestiune made Sandu Tudose. Și ca UNIC, ceilalți privatizați, adică majoritatea comerțului ieșean.

Strîns nițel cu ușa, dl. Săndel se miorlăie: "Noi (fiți atenți la formulă!) le-am trimis joia trecută o adresă prin care îi anunțam ce taxe urmează să percepem de acum încolo după calculele noastre. Deși a fost scandal (și măgarul rage, săracul!), nici unul n-a avansat nici o propunere documentată privind nivelul taxelor" (Așa a procedat și Stalin cînd ne-a luat Basarabia, nu ne-a invitat la negocieri!) Oamenii ar fi făcut scandal, fiindcă adresa nu-i ca vorba, e drastică și nu lasă loc la discuții, e ca bătutul ceaușist cu pumnul în masă. Urmează declarația de amor, cînd îți cutitul în coasta iubitei. Ascultați: "Noi (iar noi, adică dl. Vlădoiu, dl. Sandu Tudose și între ei d-na Bortă) nu ne opunem privatizării și sîntem de acord să le vindem magazinele, în condițiile Legii 58. Oricum, înapoi nu vom lua aceste magazine pentru că avem și așa destule. Taxele sînt așa de mari datorită procentului de 2 la sută pe care trebuie să-i verse din profit. Însă noi nu ne-am gîndit așa: dacă cel mai slab magazin al nostru realizează un profit de 2 la sută, atunci un patron obține cu siguranță profituri mai mari pentru că altfel nu-i bun administrator. (Precum S.C. Alimentara care obține beneficii ia Complexul alimentar "Țicău"!!!). D-na Sabina Șoimu, cu care am stat de vorbă în ziua de 5 aprilie, ofta: hei, dacă am fi și noi măcar cît un compartiment de la UNIC! Așa, vai de capul nostru! Se aude d-le Vlădoiu? Dar să ascultăm mai departe... gogoșelile d-lui Săndel: "Pe de altă parte, se justifică d-sa, trebuie să ținem seama și de rata inflației atunci cînd stabilim nivelul taxelor". Cum adică? Primul ministru Văcăroiu, tratînd cu sindicatele, abia scapă printre degete niscaiva procente pentru lunile viitoare, pe care le va plăti... temporizînd, iar dl. Sandu Tudose, mai generos, calculează inflația pe trei luni retroactiv și visează milioane?

cafeaua de dimineață

Și acum vine partea interesantă și interesată: "Noi am lansat o propunere: să constituim societăți pe acțiuni cu capital mixt de stat și privat, în care S.C. Alimentara S.A. să participe cu spațiul și mijloacele fixe, iar patronii magazinelor cu fondul de marfă, ei avînd posibilitatea să dețină peste 50 la sută din capital".

De aici pleacă totul: din invidia că unii se îmbogățesc muncind și alții sărăcesc dormind. Zicala cu "să moară capra vecinului"...

Dl. primar Constantin Simirad în joc să privească peste drum la "Alimentara" care oferă drept activ ceea ce aparține de fapt Primăriei și să revendice această avere (spațiile) aduce pensionari din Franța să-i... echilibreze bugetul! D-le Simirad, nodul gordian stă în față. Alimentara e dispusă, în fine, să negocieze. S-o ascultăm.

Mîine: Cine scumpește viața mai ceva ca guvernul? Să se facă publică socoteala consiliului împuterniciților mandatari ai Statului.

Aurel LEON

PULS PULS PULS PULS PULS

Vom fi lihniți de foame, dar mîndri că trăim într-o țară a dreptății

Ziua de întîi mai se apropie cu viteza luminii, aducînd tot mai aproape de buzunarele noastre goale și triste perspectiva desființării subvențiilor. Putem afirma că după întîi mai vom asista la un fenomen interesant, de scurtare treptată a sapei de lemn la care am fost aduși, încetișor și cu eleganță populistă, vreme de trei ani. Lumea deja se agită, se fac statistici, calcule și previziuni dintre cele mai sumbre. Ce vom păți după unu mai? Cît vor costa alimentele de bază? Pînă unde vor urca prețurile la alimente, ținînd seama că Guvernul, nemaiacordînd subvenții la unele produse de bază, va lăsa ca piața să decidă nivelul maximal al prețurilor? Îngrijorarea noastră este pe deplin justificată, pentru că, e bine să știm, în țară sînt încă numeroase monopoluri, ceea ce va duce, probabil, la stabilirea unor prețuri aberante, fără a exista riscurile apariției unui concurent care să scadă prețurile. Să luăm, spre exemplu, întreprinderea de industrializare a laptelui din Iași. Ne întrebăm, pe bună dreptate: are această întreprindere (numită "LACTIS" SA) vreun concurent în Iași? Nu are. Nu există, atunci, riscul ca Lactis SA să stabilească prețuri uriașe la lapte și la produsele lactate, pe criterii antieconomice (păstrînd un corp funcționăresc nejustificat de mare sau menținînd un nivel ridicat al salariilor, sporurilor și premiilor), prețuri care să fie suportate de populație? Cînd există "monopoluri locale" ca acela despre care am făcut vorbire, totul este posibil. Nefiind concurență, orice agent economic, cu capital de stat sau privat, va fi dispus să-și formeze prețuri oricît de mari, pentru a acoperi cheltuieli de producție nejustificat de mari și pentru a obține și un oarecare profit. Aici este marele pericol, să nu apară caracatița monopolurilor locale, care pot funcționa și în cazul fabricii de pîine (micile brutării particulare nu pot fi, luate la un loc, un concurent serios pentru PANGRAN SA), în cazul transportului local (dacă ar fi încă două-trei firme de transport local cu autobuze, apoi să vedeți dumneavoastră ce luptă frumoasă s-ar declanșa între firmele respective, cum ar umbla la prețul biletelor, cum s-ar întrece să vină la oră fixă în stație și așa mai departe). Exemple referitoare la monopolurile locale, ce-și pot face simțită prezența distrugătoare după întîi mai, s-ar putea găsi cu duiumul. Nici nu poate fi altfel, cînd marile unități industriale sînt cu capital de stat, cînd sectorul particular este firav și mai bine reprezentat doar în ramura de comerț și servicii și mai puțin în cea de producție.

Pe fondul îngrijorării noastre firești, Puterea a căutat și a găsit un subiect care să ne abată atenția de la necazurile cotidiene. Chestia cu "pericolul unguresc", cu "vînzătorii de țară" și cu alte bazaconii naționaliste și sovine s-au uzat deja, de aceea s-a dat drumul la o altă obsesie: cea a demascării, arestării și condamnării persoanelor corupte. De parcă abia acum și-au dat seama că în țara noastră se fură, se fac afaceri necurate, se mituiește și se face trafic de influență, s-a pornit deodată, ca din senin, o luptă cumplită împotriva corupției. Se fac arestări, se "pudrează" lei și dolari și se trece la dovedirea flagrantelor de luare de mită, se dovedesc fapte clare de concurență neloială, de falimentare voită a unor întreprinderi cu capital de stat, pentru a fi apoi cumpărate utilajele și clădirile pe nimic, ce mai, s-a pornit un carusel al actelor de justiție mai dihai decît în Italia. Toate acestea nu sînt altceva decît acadeaua ce ni se oferă în compensație, să ne amăgim că, deși trăim rău, regimul este drept, cinstit și-i pedepsește aspru pe hoți și bandiți. Se vor face, probabil, alte arestări de directori, spectaculoase, unii vor fi condamnați pentru concurență neloială, alții vor fi dovediți că au primit mită, ziarele, radioul și televiziunea vor face o propagandă corespunzătoare, toate cu scopul de a ne dovedi că mai este dreptate în țara asta, că nu i-am votat degeaba pe cei care ne conduc acum. În tot acest răstimp, nivelul nostru de trai va scădea vertiginos. Vom fi lihniți de foame, dar mîndri că trăim într-o țară democratică, unde dreptatea tronează la loc de cinste. Asta e.

Cornel CRISTOIU

Români, dormiți liniștiți, nu vi se pregătește nimic!

Nu era neapărat ca festivalul berlinez să rămînă frapat de filmul "Patul conjugal", al lui Daneliuc, după cum a pretins autorul. La scenariul penibil al comunismului, cunoscut de toată lumea, filmul n-a adăugat nimic nou. Mai ales dacă scopul artei nu este de a demasca o dictatură ci de a-i opune un ideal de frumusețe. Lumea, inclusiv juriul festivalului din Berlin, cred, a văzut realități și mai absurde decît cele redate de filmul lui Daneliuc. Meritul filmului e că sînt surprinse realități dintr-un București postrevoluționar.

Un blazat director de cinematograf, ce reprezintă umbra marelui regizor al scenariului totalitarist, care s-a produs, iar acum el dorește să-l înfiereze într-o operă de artă, pentru a se salva, probabil, de el. Însă, reușește doar parțial; în rest, scenariul comunismului se repetă, ce-i drept altfel. Dacă, mai ieri, prostituația se manifesta în clandestinitate, în prezent devine din ce în ce mai accesibilă și mai transparentă. Se pare, bordelul este una din performanțele principale ale democrației la București. E o sugestie a filmului. Iar în ceea ce privește timpul istoric și prostituția, există doar o mică diferență: ieri, cînd o prostituată făcea amor în cabinetul directorului, direct pe masa acestuia, și, fiind chiar în momentul critic, directorul este solicitat la telefon, profesionista excitată ajunge la orgasm contemplînd portretul "fiului iubit", atîrnat undeva pe perete, astăzi orgasmul este asigurat de portretul lui Schwarzenegger. În rest, directorul e frămîntat de un singur gînd: să vîndă în valută forte cartea destul de voluminoasă despre Ceaușescu, ce între timp a devenit o relicvă prețioasă. Dacă, pînă nu demult, comunismul făcea bișnița cu sufletele noastre, vînzîndu-le neantului, pe un preț de nimic, în prezent noi facem bișnița cu pseudo-valorile totalitarismului pe care le-am moștenit. În căutarea clientului, ajutat de prietenul său Milițianul, eroul Vasile dă peste niște bișnițari francofoni, ce-i schimbă cartea cu alta. Acesta protestează, dar apar minerii-securiști sau securiștii-mineri, nu mai contează și...pînă la urmă ajunge la ospiciu. Aici, manifestările nebunilor nu se deosebesc, aproape cu nimic, de preocupările acelora de dincolo de pereții instituției în cauză, inclusiv ale acelora care l-au împușcat pe Ceaușescu. Toți fac avioane de hîrtie. Deci, totul e o minciună. E semnificativă scena din cinematograf, cînd umbra prostituatei din dosul ecranului se proiectează pe imaginile ce reprezintă execuția dictatorului. Vasile, în mod absurd, dorește să intre în contact sexual cu ea. Dar, pînă la urmă, se dovedește că umbra proiectată pe ecran e o ficțiune. Deci, minciuna se perpetuează. Într-un cuvînt: "Unde ești tu, Țepeș Doamne?!"

Ieșind de la balamuc, Vasile găsește în apartamentul său o echipă de filmare franco-română, care a transformat patul conjugal într-un platou de filmare, unde se filmează un film erotic, desigur, cu voia soției, care-i gravidă și n-are bani. Ei și? N-am înțeles de ce Vasile e atît de șocat, dar după statutul său moral nu e prea departe de această stare a lucrurilor. Deci, iarăși e vorba de o minciună. Sindromul minciunii - aceasta pare a fi esența filmului și condiția de supraviețuire a timpurilor recente. Astfel, eroului nu-i rămîne altceva de făcut decît să-i bată cuie soției în burtă și în cap. Deși scena e destul de realistă, în timpul desfășurării, el ne amintește de avertizarea făcută la începutul filmului că scenariul va sfîrși rău și iarăși reapare senzația falsității. Pînă la urmă, între Turcia și Parlament (opțiuni propuse de prostituată), Vasile alege alternativa: sinuciderea. La început, vrea să-și dea foc, dar e prea tîrziu. Nu mai are sens. Protestul e inutil. Dictatorul e mort. Și apoi, benzina e scumpă și nu poți fi sigur de o egală împărțire a lichidului pe suprafața corpului, pentru a arde repede și tare. Fiindcă e mai sigur, Vasile alege spînzurarea. Și se spînzură de mulajul din dosul ecranului de cinematograf. În sală, un nou "partid al democrației originale" adună aplauzele furtunoase.

Acest sindrom al minciunii și prostituției, cînd unica frază sinceră e: "principalul e ca fundul să nu aibă coșuri", e generalizat. Lozinca agățată, la un moment dat, de gîtul eroului - "Români, vi se pregătește ceva!" - trebuie, desigur, citită "Români, dormiți liniștiți, nu vi se pregătește nimic!" Epilogul de la sfîrșitul filmului mi s-a părut în plus. S-au derulat informații suficiente pentru a înțelege că în 2006 nu ne așteaptă altceva, decît... degenerarea! Cel puțin, aceasta ne sugerează Daneliuc, impunîndu-ne un surîs pe buze, deoarece e vorba, după cum se menționează, de un film satiric.

Igor ISAC

În loc de post-scriptum

Apoteoza incompletă a Domnului Danilov

În **Monitorul** de ieri, eminentul om de cultură, marele poet, infailibilul politolog, încercatul polemist, curajosul cetățean, onorabilul familist, genialul strateg, Domnul Nichita Danilov însuși, pentru a doua oară într-o săptămînă, îmi face onoarea unui articol dedicat în exclusivitate. În ritmul acesta, risc să-l concurez pe "răposatul" și să mi se urce la cap!

Ilustrul meu adulator consideră chiar că s-ar afla cu modesta mea persoană în polemică. Polemica presupune însă, în mod obligatoriu, doi adversari pe măsură și un subiect comun. În ce mă privește, nici măcar nu visez să ating altitudinea marelui moralist ieșean, iar bietele mele preocupări n-au nimic în comun cu înaltele Sale preocupări. Deci, de polemică nici nu poate fi vorba. În ce-l privește pe Domnul Danilov, pare să fie vorba de o lecție binemeritată pe care mi-o administrează pe bună dreptate. În ce mă privește, am făcut un experiment psihologic, poate chiar psihiatric. Am dorit să aflu de cît este nevoie pentru a obține din echilibratul poet un veritabil lehova răzbunător. E nevoie de foarte puțin, iar în locul lui Iehova am obținut, mai degrabă, un comiliton al domnilor C.V. Tudor și Adrian Păunescu. Prin ton, prin tipul de atacuri și insinuări, articolul de ieri seamănă izbitor cu scrisorile anonime pe care le primeam prin 1990-1991. Mă bucur că anonimul de ieri a căpătat chip, sînt încîntat că e vorba de chipul încercatului moralist.

Un singur lucru mă îngrijorează, totuși. Pentru a fi o mare canalie, un veritabil ticălos e necesară o înzestrare nativă peste marginile normalului. Mă tem că, în această unică privință, Domnul Danilov nu are un potențial pe măsură și nu va putea atinge nivelul domnilor susamintiți. Există riscul să devină o canalie măruntă, un ticălos de buzunar. Iar apoteoza ar fi incompletă.

Cu totul inspirat mi s-a părut titlul articolului. Precum toate calitățile și defectele, "isteria e și pentru proști". Articolul tipărit ieri de Domnul Nichita Danilov confirmă această constatare la modul superlativ. A bon entendeur, salut!

Liviu ANTONESEI

P.S. În ce mă privește, dacă îmi va fi cu putință, promit să nu mai folosesc nici măcar numele ilustrului meu lăudător. În rest, mă bucur că Dl. Danilov nu și-a petrecut toamna lui 1989 în pijama. Împreună cu majoritatea concetățenilor, Domnia Sa a tremurat în pantaloni.

Caius Dragomir se îndepărtează de FSN

În România, amatorism și neseriozitate politică pe toate fronturile

Ce ți-e și cu practica! Dintotdeauna, cu practica a fost mai greu. Iar practica politică, fiind relativ nouă pe tărîm românesc, este o adevărată pacoste. Iată, să ne gîndim nu mai departe decît la cazul d-lui Caius Traian Dragomir. În toamnă, era candidatul la președinție al FSN, deci omul pe care un întreg partid politic de anvergură miza. Însuși dl. Petre Roman îl plimba pe Caius Dragomir, ca pe urs, prin mai toate localitățile importante ale țării în campanie electorală. La un moment dat, Caius Dragomir era chiar sigur - cel puțin așa o declara - că va ajunge președintele României. Oricum, cuplul Petre Roman - Caius Dragomir părea sudat pentru vecie. Erau mereu împreună, dădeau interviuri în tandem, apăreau la TV și, tot împreună, țineau discursuri electorale. Acum, cică, sînt în divorț. În divorț politic, bineînțeles. Recunosc, în campania electorală, Caius Dragomir mi-a lăsat o excelentă impresie. Am discutat de mai multe ori cu dumnealui, și la Iași și la București, și am descoperit un intelectual profund, principial și nepătimaș, care mi-a stîrnit simpatia și admirația. La un moment dat, dl. Dragomir mi-a spus chiar că, în cazul în care va ajunge la Cotroceni, voi avea ușa dumisale oricînd deschisă. Aici nu m-am putut abține și am zîmbit, neacordîndu-i în sinea mea, cu toată buna impresie pe care mi-a făcut-o, nici o șansă. În schimb, speram din partea lui că va pune serios umărul și, alături de ceilalți inteligenți colegi de partid, va face din FSN un serios și necesar partid de centru-stînga.

Iată că, acum, după ce a candidat din partea FSN, dl. Dragomir renunță la acest partid, declarîndu-se de dreapta! Ce să mai înțeleagă alegătorul onest și care, prin votul său, dorește binele țării?! Ce să mai înțeleagă alegătorul onest, nepătimaș și neangajat cînd vede că, după ce au fondat împreună PAC, Nicolae Manolescu și Stelian Tănase nu se mai pot vedea în ochi?! Ce să înțeleagă alegătorul obișnuit cînd vede că tocmai colegul de temniță grea al d-lui Corneliu Coposu, Constantinescu-Klaps, face declarații jignitoare la adresa liderului PNȚCD? Ce să mai creadă cetățeanul simplu, pe care atîția îl privesc de sus, cînd doi scriitori de primă mînă ca Ana Blandiana și N. Manolescu fac declarații contradictorii? Ce să înțeleagă cînd dl. Constantin Ticu Dumitrescu îmi spune că un lider al PAC este cu mult mai rău decît Corneliu Vadim Tudor? Să mai amintesc de mai vechile acuzații reciproce făcute de Ion Iliescu și Petre Roman? Nu mai amintesc. Să mai amintesc de disputele dintre Radu Cîmpeanu și Dinu Patriciu ori dintre Dinu Patriciu și Călin Popescu-Tăriceanu? Nu le mai amintesc nici pe acestea. Dar, încă o dată, mă întreb ce gîndește cetățeanul obișnuit, ce crede el? El cu cine votează? Cînd prieteni de-ai mei erau, după alegeri, extrem de supărați pe poporul român le-am atras atenția că, înaintea poporului, alții sînt vinovați, tot din poporul acesta de la care toți așteaptă marea cu sarea, fără să-i ofere decît neseriozitate și orgolii.

Cu cred că echipa de la putere este foarte tristă cînd cei din PAC se ceartă sau cînd Caius Dragomir părăsește partidul care, în fond, i-a impus atenției opiniei publice. Mai mare dragul, cum spuneam deja, să stai de vorbă cu dl. Caius Dragomir. E un bun teoretician politic. Însă cu practica... Într-un recent articol, domnia sa îl citează pe Erich Fromm: "Fromm spune că în existența umană tot răul vine din idealizare; așa se nasc suferințele, așa apar alienarea, nevroza". Ce vă spuneam?! Teoretic, dl. Dragomir le vede. Dar cînd s-a înscris în FSN și cînd a candidat la președinție a crezut dumnealui că va rămîne doar pe tărîm teoretic, la adăpost de suferință, alienare și nevroză?

De 20 de ani François Mitterrand și Michel Rocard sînt adversari politici, dar nici unul dintre ei n-a demisionat din partidul din care amîndoi fac parte.

Dorin POPA

Prăznuirea Unirii Basarabiei cu România la Iași

După ce Sfatul Țării votase, marți, 27 Martie 1918, Actul istoric al unirii Basarabiei cu mama sa România, după ce în Catedrala "Soborul" se oficiase un serviciu divin în limba română, a fost organizat un mare banchet în sala Teatrului Național din Chișinău la care au participat trei sute de persoane. Delegația română a revenit apoi acasă. În ziua de 12 aprilie, 30 martie după stilul vechi, au sosit la Iași cu un tren cele mai înalte oficialități ale Republicii Democratice Moldovenești ca să prezinte regelui marea hotărîre. În timp ce locomotiva pufăia în mica gară din Socola, au coborât dintr-un vagon președintele Ion. C. Inculeț, om înalt, voinic și plăcut la înfățișare, urmat de Pan Halippa, dr. Daniel Ciugureanu, Ion Pelivan, Vladimir Cristi, P. Erhan, Constantin Stere, G. Ioncu, arhimandritul Gurie din partea Bisericii ortodoxe, generalul Brăescu, M. Savenco, V. Podvinschi și alte persoane din cadrul organelor de putere și de administrație centrală. Primirile au fost făcute de către membrii guvernului român central condus de Alexandru Marghiloman. Musafirii și gazdele au luat loc în limuzinele guvernamentale și în trăsuri. Apoi s-au îndreptat spre Catedrala mitropolitană, după ce trecuseră peste Podu Ros și pe strada Palat. Cu toții au asistat la serviciul religios oficiat de către IPSS Pimen Georgescu, în prezența regelui Ferdinand I și a reginei Maria.

Iașul era în haine de sărbătoare. Pe străzi, mulțimi nesfîrșite. La balcoane erau arborate drapelele tricolore și covoare. Cînd au ieșit de la Te-Deum, au luat loc pe un podium construit pe trotuarul străzii Ștefan cel Mare. La mijloc se afla familia regală. La un semn, a început defilarea armatei. Trec prin fața unități de infanterie, cavalerie și artilerie care se acoperiseră de glorie la Mărășești, Mărăști și la Oituz. Printre acestea se afla și o unitate de dincolo de Prut.

Momentul cel mai emoționant avea să se petreacă în palatul regal, actuala primărie, unde, la o masă lungă, luaseră loc oaspeții, membrii guvernului și ai familiei regelui. La un semn, Ferdinand I-a toastat astfel cu paharul în mână: "Vă salut azi pe voi, frați de dincolo de Prut! Voi sunteți aceia care ați înțeles simțămîntul ce demult domnea în inimile fraților noștri moldoveni. L-ați înțeles așa de bine că azi putem vorbi unii cu alții și ca frați și ca prieteni, sărbătorind azi înfăptuirea unui vis care demult zăcea în inimile tuturor românilor de dincolo și de dincoace de apele Prutului. Din granită ați făcut punte, unindu-vă cu Țara Mamă și de aceea vă zic vouă: Bine ați venit între noi!..." Președintele Ion C. Inculeț a răspuns: "Sunt foarte fericit că eu, în calitate de sol trimis al poporului român de peste Prut, am căderea să aduc M. V. vestea unirii poporului basarabean cu Țara noastră mamă! A fost un gînd mai vechi pe care astăzi îl vedem cu mare bucurie întruchipat, rămînînd, acum, după înfăptuirea unirii, să luptăm pentru plinirea dorințelor poporului nostru și îndeosebi ale țăranimii noastre."

Mii de cetățeni scandau în fața palatului "Trăiască România mărită!", "Trăiască Basarabia!", "Trăiască Unirea!". Apoi au coborît de la etaj în stradă. Împreună cu cetățenii, cu membrii familiei regale, cu toții s-au îndreptat spre Piața Unirii unde mulțimi de oameni erau și pe case ca să vadă sfîța zi de sărbătoare. Cînd cele două fanfare militare au început să intoneze Hora Unirii, gazdele și înalții oaspeți s-au prins de mînă cu cetățeni și ostași, precum și cu membrii familiei regale și au jucat împrejurul statuii lui Cuza Vodă hora nemuritoare a unirii neamului românesc. Seara, delegația basarabeană s-a înapoiat acasă. Printr-un decret, Inculeț și dr. Ciugureanu vor fi numiți miniștri în guvernul român. La 27 martie 1938, Ion C. Inculeț își va reaminti într-un discurs "...Reprezentanții neamului nostru dintre Prut și Nistru, din care cea mai mare parte sunt prezenți aici între noi, în acea adunare istorică a Sfatului Țării, prezidată de cel care vă vorbește, răspunzînd vocii sîngelui, și-au făcut în acea zi pe deplin datoria către Țară și neam! Glorioasa armată română, venind chemată de noi în provincia noastră..., a asigurat să ne exprimăm voința pentru unire de veci..."

Așa a început unirea noastră cea mare, de la Chișinău și Iași, la Cernăuți și apoi la Alba-Iulia.

Prof. M. M. COJOCARU

ULTIMUL VAGON POȘTAL

La limita suportabilului

- Scrisoare deschisă către autoritățile municipiului Iași -

Mă numesc Antoci Marin, domiciliat în Iași, str. Silvestru nr. 24 A.

Imaginați-vă o zonă rezidențială, în inima orașului, ca o groapă înfricoșătoare, în care casele nu se mai văd din cauza mormanelor de gunoi și de care te îndepărtezi rapid din cauza mirosurilor...

Imaginați-vă că aici, în această gheenă orășenească locuiesc oameni laolaltă cu porci, șobolani, găini, rațe, capre, cîini, pisici, furnici, microbi...

Imaginați-vă o țeavă ruginită, cu diametrul de circa 5 țoli, prin care apa potabilă - atît de drămuită în unele cartiere - curge permanent și direct la canal - din inițiativa și sub atenta supraveghere a unui lucrător al R.A.J.A.-cului, proprietar a șase rate și patru scroafe gestante.

Imaginați-vă că același proprietar depozitează în stradă tone de bălegar de porc pe care le acoperă cu pămînt "pentru a cultiva roșii"...

Imaginați-vă... Nu, nu trebuie să vă imaginați. Toate acestea există și proliferează - sub ochii autorităților neputincioase - ca o eczemă canceroasă pe fața "dulcelui tîrg al Ieșilor", în zona delimitată de pasajul Alexandru cel Bun, Podul de Piatră, I.M.A.

Fiind rezident în această gheenă, ajuns la limita suportabilității, fac un apel disperat către autoritățile municipiului Iași (primar, director R.A.J.A.C., către toți cei răspunzători de gospodărirea și curățenia urbei noastre) să viziteze de îndată această zonă, să verifice cele semnalate (nu pentru prima dată și nu numai de mine) și să ia măsurile ce se impun. Vă implor!

Cu respect,

Marin Antoci

O scrisoare cu lacrimi în ochi

Mă numesc Șumulea Valerica din Iași, str. Drobeta nr. 6, bl. Q8, sc. B, et. 4, ap. 2. Vin cu această scrisoare în fața dumneavoastră pentru că altă soluție nu am, decît să mă destăinui și să-mi vărs amarul. Căci poate ne va auzi și pe noi cineva cu sprijinul și acordul dumneavoastră. Sînt mamă a 5 copii, din care 4 merg la școală și cel mai mic are 3 ani și 4 luni, iar soțul este bolnav T.B.C. și pensionat pe caz de boală, cu o pensie de 11.800 lei. Cu pensia soțului nu-mi pot achita nici datoriile pe care le am față de stat. Scriu această scrisoare cu lacrimi în ochi și cu o rază de speranță că poate nu ne veți lăsa să treacă Sfintele Paști fără ca acești copii să aibă și ei o firmitură de cozonac în casă, deoarece pensia soțului o iau pe data de 25.04.1993. Am mers la Crucea Roșie pentru a mă plînge că nu am ce să le dau copiilor să mănînce, nu am cu ce să-i încalț și nici cu ce să-i îmbrac. De la Crucea Roșie mi s-a spus să fac un dosar precum că soțul este bolnav T.B.C. și la fel pentru copii că sînt luați în evidență de Policlinica T.B.C. De la Crucea Roșie nu am primit decît 4 cutii de conserve și un pachet de cacao. Noi nu avem părinți, nici eu și nici soțul, care să ne poată ajuta și pe noi, ca să ieșim cîtuși de puțin din viața asta nenorocită pe care o trăim. Am mers și am donat sînge ca să pot cumpăra cu banii de pe bon (1200 lei) măcar pentru cel mic ceva de mîncare. Copiii aceștia nu au mîncînță pîine suficientă acum, cînd e 26 de lei, dar de la 1 mai, cînd se va face 100 de lei, nici atît. Este mai bine să nu mai ajungem luna lui mai, căci asta e singura soluție să nu mai avem nevoie de nimic, adică moartea este cea mai sfîntă pentru familia mea. Vă anexez și un certificat de boală al soțului.

Vă mulțumim cu o rază de speranță în suflet și cu lacrimi în ochi.

Valerica Șumulea

SPORT SPORT

BANII VORBESC

• 6 miliarde pentru 3 sezoane

În prezența avocatei sale, olandeza Ella Adriaansen, fotbalistul Marco Van Basten a semnat noul contract cu A.C. Milan. "Balonul de aur al Europei" și-a prelungit șederea în Peninsula Italică pînă în 1996. Pentru aceste trei sezoane el va fi plătit cu 6 miliarde de lire (aproximativ 4 milioane de dolari), plus alte avantaje, precum achitarea chiriei pentru locuință, plata călătoriilor sale înspre și din Olanda.

• Deși au ruble cu sacul...

Iuri Gazaev, antrenorul echipei de fotbal Dinamo Moscova, n-are o părere foarte bună despre jucătorii săi: "Fotbaliștii ruși sînt lacomi fără pereche. La Moscova au un venit lunar de 20 de ori mai mare decît salariul mediu al unui funcționar. Și tot nu-s mulțumiți. Cum scoate unul capul cît de cît, își ia picioarele la spinare și fuga în străinătate să cîștige mai bine. Eu încerc să le explic că dacă se mai perfecționează un an-doi, prețul lor crește, dar nu vor să înțeleagă: niște inconștienți!"

• O săritură lungă de 1 milion

"Footlockes", una din cele mai mari producătoare de echipament sportiv din America, este sponsorul principal al atletului Mike Powell. Conducerea lui "Footlockes" a anunțat că îi va da lui Mike un premiu de 1 milion de dolari dacă va reuși o săritură de peste 9 metri și de 2 milioane dacă va sări peste 9,15 metri. Știu americanii cum să-și ambiționeze protejații!

• Prețurile la bilete cresc mereu

Organizatorii turneului final al C.M. de Fotbal din 1994 au anunțat că media prețurilor la biletele de intrare pentru jocurile finale va fi de aproximativ 160 de dolari, iar biletele pentru finală vor costa între 500 și 1 000 de dolari. Statisticienii nu au pierdut prilejul de a atrage atenția că prețul biletelor a crescut de la un campionat mondial la altul: în Germania (1974) costul mediu a fost de 90 de dolari, în Mexic (1986) de 120 dolari, iar în Italia (1990) de 160 dolari. La finala Germania - Argentina (1990) la Roma, cel mai scump bilet a costat 400 de dolari. **(Ion C.)**

Starea Politehnicii

Signor Scalamonte rămîne în Iași pînă la vară

• Antrenorul Leonida Antohi și-a prezentat demisia, care nu a fost acceptată de Consiliul de Administrație

Marți, 7 aprilie, la sediul Clubului de fotbal "Politehnica" Iași, a avut loc ședința Consiliului de Administrație. La discuții au participat membrii Consiliului, antrenori, jucători, conducerea clubului, precum și sponsorul oficial al clubului studențesc, domnul Ezio Scalamonte, reprezentantul concernului "Nova" Perugia - Italia. Scopul acestor dezbateri l-a constituit analiza cauzelor care au dus la insuccesele din ultima perioadă și găsirea unor posibilități de redresare. După lungi parlamentări, domnul Ezio Scalamonte a anunțat că rămîne alături de echipă cel puțin pînă la sfîrșitul acestui campionat. Tot în cadrul acestei ședințe, domnul Leonida Antohi, antrenorul principal al echipei, și-a prezentat demisia. Hotărîrea domniei-sale a fost motivată de imposibilitatea achiziționării unor jucători de valoare și cadrul tensionat în care este nevoit să lucreze. Consiliul de Administrație nu a validat această decizie, acordînd în continuare credit profesorului Antohi. Singurul care a participat detașat la aceste discuții a fost directorul executiv Ion Șorcaru, căruia nici prin cap nu i-a trecut să-și prezinte, la rîndu-i, demisia. Oricum, sîntem convinși că cei de față, considerînd indispensabilă prezența la cîrma destinelor echipei studențești a respectivului domn, l-ar fi rugat în corpore să-și schimbe decizia!

Leonard CANANĂU

Fotbal - Cupele Europene

Parma uimește din nou!

Rezultate înregistrate marți seară:
Cupa Cupelor: Atletico Madrid - A.C. Parma 1-2
Cupa U.E.F.A.: Juventus Torino - Paris St. Germain 2-1; Borussia Dortmund - Auxerre 2-0.

În avanpremiera etapei europene a acestei săptămîni s-au disputat trei partide extrem de interesante în Cupa Cupelor și Cupa U.E.F.A. Senzația zilei s-a produs la Madrid. Echipa italiană A.C. Parma, care parcurge o primăvară de grație în acest sezon, a reușit să învingă în deplasare pe cea care era considerată, nu fără temei, marea favorită a competiției, Atletico Madrid. Victoria elevilor lui Scala pe Estadio Vicente Calderon este mai strălucitoare decît cea de la Milano, care a încurcat concursurile Pronosport, acum două săptămîni. Atunci "parmegianii" au întîlnit un Milan blazat, plictisit de atîtea succese și rezultatul (poate) nu a fost surprinzător pentru anumite cercuri care învîrt afacerile Toto-Nero din peninsulă. Ceea ce s-a întîmplat la Madrid, coroborat cu seria prodigioasă din campionat, aduce echipa din Parma în postura de revelație a primăverii europene și în cea de principală favorită a finalei Cupei Cupelor. Nu-i vedem nici pe Spartak Moscova, nici pe Anvers (cu Czerniatynski cu tot) rezistîndu-le. Singura surpriză poate veni tot de la Atletico - în returul de la Parma. Numai că, italienii au demonstrat întotdeauna că știu să țină bine vrabia din mînă!

Semifinalele Cupei U.E.F.A. au cam dezumflat suflarea fotbalistică a "hexagonului" care nu a reușit în decursul a 37 de ani de istorie să cucerească nici un trofeu european interclubur, iar acum gazetarii francezi visau o finală galică în C3. Numai că Auxerre a pierdut cu 0-2 în fața Borussiei Dortmund, una dintre fruntașele ligii germane, și avînd în vedere atît forma slabă a elevilor lui Guy Roux în campionat cît și tradiția duelurilor franco-germane, credem că se va opri aici. Cît despre meciul Juventus - Paris St. Germain, opinăm că nu se poate face nici un fel de pronostic pentru retur. Parizienii lui Arthur Jorge, care eliminaseră atît de spectaculos pe Real Madrid, sînt oarecum favorizați de rezultatul de la Torino, dar trio-ul Kohler - Möller - Vialli este capabil de orice.

Peste două săptămîni meciul P.S.G. - Juve de pe Parc des Princes, va fi, probabil, derby-ul rundei. Mai ales dacă, în Liga Campionilor, conturile vor fi atunci deja încheiate.

G.I. NICOLAE

Ultima oră

• Handbal

Ieri în sală polivalentă, în cadrul diviziei A la handbal feminin, H.C. AURA Iași a pierdut cu 21-29(12-14) în fața echipei Chimistul Rm. Vîlcea. Cele mai bune realizatoare au fost: Lidia Drăgănescu (Chimistul) - 10 goluri și respectiv Lenuța Borș (Aura) - 8 goluri. Vom reveni cu amănunte în numărul de mîine.

• Fotbal

Rezultat senzațional în Divizia Națională. Lanterna a învins liderul! CSM Reșița - Steaua 2-0. Alte rezultate: Progresul - Oțelul Galați 2-0, FC Selena Bacău - Petrolul 2-0, U. Cluj - U. Craiova 0-1, Sportul Studențesc - Gloria Bistrița 1-0.

Pentru a-și satisface nevoia de iubire

Ciclistul Greg Lemond este însoțit la toate competițiile de soția sa

Ciclistul american Greg Lemond, fără îndoială cel mai valoros rutier neeuropean (cîștigător al Turneului Franței în 1986), este un nonconformist în tot ceea ce face. Doctorii îi recomandă să consume cît mai multe alimente vegetale, iar el se îndoapă cu hamburgeri și pizza. I se spune că sportivii de performanță trebuie să-și organizeze timpul cît mai bine și Greg pierde nopți întregi tăifăsuind cu vecinul său de pe malul lacului Minnetonka (acolo unde își are reședința de vară celebrul cîntăreț Prince).

Toate acestea nu înseamnă nimic pe lîngă ultima sa "gogoriță". Din 1993, Lemond a încheiat contract cu echipa la care activează, ca la toate cursele în care participă să fie însoțit în permanență de soția sa, Kathy. În acest timp, cei trei copii ai lor rămîn în grija bunicilor. Greg și-a motivat foarte simplu dorința: "Niciodată n-am reușit să stau prea mult alături de soția mea. Prima dată ne-am întîlnit în 1978, la o cursă în Milwaukee, dar nu i-am dat nici o atenție fiindcă eram îndrăgostit nebunește de sora-sa, Lisa. A trebuit să treacă mai bine de un an ca să-mi dau seama că, de fapt, Kathy era cea care mă iubea. Nici după ce ne-am căsătorit n-a fost prea bine. Eu eram mai tot timpul plecat, iar ea locuia într-o cămăruță minusculă, fără apă și electricitate, iar iarna, pentru a se încălzi, bea cafea toată ziua. Acum, deși avem amîndoi peste 30 de ani, atracția este la fel de mare ca și în tinerețe. Orice competiție serioasă în care alerg durează minimum două săptămîni și asta e prea mult pentru mine. Mulți susțin că trebuie să duci o viață de ascet pentru a deveni campion. Dar pe mine sexul nu m-a făcut niciodată să pierd, ba din contră. Experții au constatat, de altfel, că ești mai epuizat dacă urci cîte 4 trepte odată, decît dacă faci amor".

Semnat inconfundabil, Lemond.

Ion C. TEODOR

"Cea mai bună polițistă din Franța" este halterofilă

Sylvie Iskin este o franțuzoaică drăguță și deșteaptă, în vîrstă de 27 de ani. În plus e polițistă. Mai mult decît atît, șefii ei din Departamentul "Trafic de droguri" o consideră "cel mai bun polițist de sex feminin din întreaga Franță". Pe lîngă o colecție de cazuri perfect soluționate, Sylvie se poate mîndri și cu o medalie de bronz la ultimele Campionate Mondiale de haltere. O combinație destul de trăsnită, trebuie să recunoaștem, dar de care parizianca este foarte mîndră. Calitățile native le-a moștenit se pare de la bun cu ei Boileau, care a fost boxer și angajat în garda de corp a mareșalului Pétain. Construcția fizică (1,72 m, 82 kg) de la părinții ei foști atleți. La 7 ani își bătea toți colegii de clasă și ridica cu o singură mînă 25 de kilograme. De la 10 ani a început să practice culturismul cu fanatism. Logodnicul a părăsit-o în urmă cu 6 luni dintr-un complex de inferioritate, iar răufăcătorii care încearcă să-i facă greutăți în timpul misiunii se aleg cu o corecție fizică pe care nu o vor putea uita mult timp. **(I.C.T.)**

S.C. "FORTUS" S.A. (fost C.U.G.)
cu sediul în IAȘI, Bd. Poitiers 10,
organizează pe data de 15 aprilie 1993,
CONCURS pentru ocuparea a două posturi de
TRADUCĂTORI
- 1 post pentru limba engleză - germană;
- 1 post pentru limba germană - italiană sau germană - spaniolă.

Condiții de înscriere:
- să posede cunoștințe tehnice,
- absolvenți învățămînt mediu sau superior,
- domiciliul stabil în municipiul Iași.

Înscrierile se primesc la sediul societății - Serviciul Resurse Umane, pînă la data de 14.04.1993.
Relații suplimentare la telefon 123500, interioare 251, 201.

Dr. Mihai Șelaru
Comportamentul sexual aberant
apărută la CASA EDITORIALĂ MOLDOVA

Un semen biped, exasperat de propriile-i nebunii, se mărturisește doctorului. Autorul cărții de mai sus se folosește de acest cobai pentru a demonta cortina convențională și a prezenta apoi "spectacolul lumii nevăzute" un spectacol zguduitor prin interpretare și senzațional prin sugestie, un spectacol pentru care Dumnezeu a distrus două așezări pămîntești și a îmbogățit lexiconul universal cu un nou termen: sodomie.

Lectorul "Comportamentului sexual aberant" este introdus de către autor, capitol după capitol, într-un infern al semnelor cardinale inversate, pentru a constata cu surprindere că unele manifestări incriminate în carte și diagnosticate drept deviații de la normalitate au răsunat și prin subconștientul lui. Un decolteu a toate cuprinzător, ca un galantar în care se răsfață trufele, o cercetare mai îndelungată a propriului tău trup în fața oglinzii, o expunere nudă în spatele unui zid perforat de curioși (bolnavi și ei la rîndul lor de voyerism) - medicina le denumește cu competență-i recunoscută, "exhibiționism supra investit hedonic, în care este dificil a discerne între tendințele normale de expresie a feminității și cele aberante de exhibare motivată predominant sexual.

Nevoia alarmantă de a-ți consulta propria-ți sănătate se declanșează la parcurgerea capitolului "Scoptofilia", unde plăcerea secretă de a viziona filme sexi, de a răsfoi reviste porno sau de educație sexuală, sau plăcerea de a asista la un spectacol de strip-tease este pusă sub semnul întrebării. Nu suntem cumva "aberanți"?

Am ales din aria vastă a perversiunilor sexuale doar cîteva crîmpeie nevinovate, despre care nu aveam habar că pot fi nocive. Dar cartea dr. Mihai Șelaru, în premieră națională, cuprinde o suită întreagă de comportamente sexuale aberante inimaginabile. Teoreticieni de seamă, începînd cu Freud, cercetători de referință (Rasolato Guy), scriitori celebri (Gide, Rousseau, Celine, Poe, Turgheniev, Tolstoi, De Sade, Dostoievski, Marquez, Proust, Maurois, Trakl, Bruckner, Shakespeare, Apollinaire, Gauthier, Sabato Ernesto, L.Rebreanu, V. Voiculescu ș.s.) gînditori matrice (Platon, Diogenes, Aristotel, Aristofan, Eschyl), legiuitori cu Hamurabi și nu în ultimul rînd Biblia și Coranul, își dau întîlnire, în această carte pentru a dezbate o temă cu capul în nisip și trupul în plăcere.

Problema ce se pune: cît de morală este această plăcere?

Dacă ea se obține prin deviații de la normalitate? Și totuși, ce-i îndeamnă pe oameni la decadență, la distrugerea pudorii, la degradare morală și în ultimă instanță, la degradarea speciei?

Fie că ne place sau nu - arată autorul - adevărul a trebuit spus pentru a cunoaște, a preveni și a corecta un flagel ce devastează intens civilizația contemporană și amenință prin extindere și societatea românească.

Impresionat de hienismul, bestialitatea și alte instincte reprobabile ce sălășluiesc în unii indivizi, autorul și-l ia ca mentor pe Blaise Pascal. "Aș vrea să fac pe om să dorească a găsi adevărul spre a fi gata, ca, desfăcut de patimi, să-l urmeze oriunde îl va găsi". Medicul din autor tratează subiecții acestei cărți ca pe niște bolnavi psihic și incursiunea ce o face în literatura universală ține loc de simptomatologie. Exemplificări nelipsite de farmecul captivant completează fericit, descrierea maladiei. Este și motivul pentru care am numit "Comportament sexual aberant" un roman gazdă al mai multor romane celebre. Și nu numai un roman ci și: un text curativ, coercitiv, incitant și absurd în același timp. Tulburător prin "ineditul", vechi de cînd lumea, și totuși atît de puțin cunoscut, text capabil să stîrnească compasiunea pentru bolnavi dar să și alarmeze, nu numai poliția de moravuri dar și pe pastorii mediciniei, și pe spiriduși fără prejudecăți din conștiința celor care vor parcurge subteranele insalubre și aberante ale mizeriei omenești și care se vor întreba: unele aberații sexuale sunt agresive și cad sub incidența Codului Penal, dar altele sunt curabile și atunci cine mai deosebește Răul de Bine și viciul de virtuțile terapeutice?

Medicul autor are rețineri, nu cunoaște încă remedii miraculoase, soluții salvatoare, mai ales că unii cercetători ai fenomenului înclină să admită homosexualitatea ca un dat al naturii iar heterosexualitatea ca pe un produs al culturii. Spărgînd zidul tăcerii în jurul unui comportament sexual considerat scandalos, autorul este conștient că brațul lung al legii și halatul alb al medicului nu pot ajunge pînă în intimitatea încăperilor unde individul singur și terorizat de dorințe erotice face tot ce poate pentru a scăpa de săcăiala lor. Singurul agent secret ce poate slobozi un îndemn la abținere, la echilibru, la cumpătare rămîne tot cunoașterea adevărului, a pericolelor și consecințelor unor refulări excesive; poate singurul medicament pe care profesorul Mihai Șelaru îl strecoară cu subtilitate în subconștientul omului prin această carte. Lectura ei ne va înarma cu leacuri personale și se recomandă tuturor.

Constantin HUȘANU

TOPUL CELOR MAI BOGAȚI OAMENI DIN EUROPA

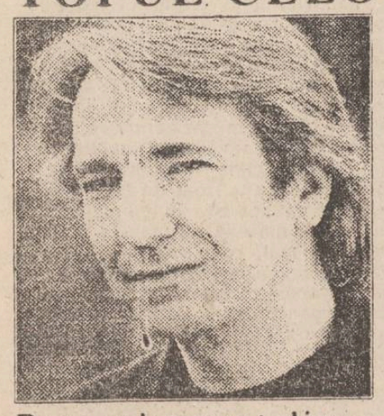

Berarul roșcat din Dublin

Continuăm astăzi topul miliardarilor europeni cu Edward Guinness, Earl of Iveagh, situat pe poziția a V-a cu 23.000.000.000 de franci francezi.

Patriarhul clanului - Arthur Guinness, supranumit "berarul roșcat din Dublin" probabil că se zvîrcolește în mormînt. Soarta s-a dovedit potrivnică cu descendenții săi și cu imperiul fondat de el acum 234 de ani pe malurile rîului irlandez Liffey. Unul cîte unul, membrii clanului s-au stins din viață, victime ale unor maladii incurabile sau ale unor accidente tragice. În momentul de față, conducătorul clanului este considerat Edward, în vîrstă de 24 de ani. Din punct de vedere financiar, trustul este administrat de Iveagh Trustees Ltd., avînd investiții în domenii agro-alimentar, băuturi alcoolice, afaceri imobiliare, petrol, transporturi aeriene, navale și terestre. Edward reprezintă cea de a patra generație Guinness și este ultimul reprezentant al ei în viață. Majoritatea bunurilor sînt localizate astăzi în Canada, la Vancouver, unde se află sediul companiei British Pacific. În ciuda aparențelor, lui Edward nu-i ajung cele 10 degete de la mîini pentru a-și număra miliardele. Motivația lui pentru a se menține în cursa afacerilor este foarte serioasă: "Trebuie să fim cel puțin la fel de bogați ca și familia Rothschild".

Lordul John, în vîrstă de 65 de ani, a finanțat extinderea celebrei National Gallery din Londra, contribuind cu suma de 1 milion dolari. În prezent, dintre multiplele sale funcții onorifice o preferă pe cea de președinte a nu mai puțin celebrei Royal Opera House.

Familia engleză Sainsbury

Pe locul VI se situează familia engleză Sainsbury, cu 22.000.000.000 de franci. În 1869, străbunicul lui John Sainsbury a deschis o băcănie care vindea unt, ouă și brînzeturi. În 1993, familia Sainsbury este proprietara celei mai importante rețele de distribuție de produse alimentare din Anglia care numără 300 de supermagazine.

Lordul John, în vîrstă de 65 de ani, a finanțat extinderea celebrei National Gallery din Londra, contribuind cu suma de 1 milion dolari. În prezent, dintre multiplele sale funcții onorifice o preferă pe cea de președinte a nu mai puțin celebrei Royal Opera House.

Familia germană Kenkel

Familia germană Henkel ocupă locul al VII-lea, cu 21.000.000.000 de franci. Konrad Henkel, nu este bolnav de putere. Acest industriaș pasionat de obiecte de artă contemporană a preferat să lase în grija unor manageri profesioniști administrarea afacerilor întreprinderilor sale chimice, fondate de bunicul său. Sediul firmei Henkel KGAA se află într-o minunată casă din secolul al XIX-lea. Firma Henkel este prezentă în toată Europa, Statele Unite, Hong Kong și tot sud-estul asiatic. De curînd și-a deschis primele sucursale în Polonia.

Doamna Quandt - posesoarea a 60% din acțiunile concernului B.M.W.

Pe locul VIII - tot Germania. De această dată este vorba de Johanna Quandt, "evaluată" la 20 000 000 000 franci. Johanna Quandt are 69 de ani și este foarte discretă. Ultima oară a fost văzută în public în 1986. A fost cea de-a treia soție a lui Herbert Quandt care s-a căsătorit cu ea în perioada cînd Johanna îi era secretară. Ea, împreună cu cei doi copii ai ei, Stefan, în vîrstă de 25 ani și Susanne, în vîrstă de 29 ani, dețin 60 % din acțiunile concernului B.M.W. și are investiții majore în domenii precum asigurările, industria farmaceutică, electronică (Varta). Deviza celor din familia Quandt, care trăiesc cu teama de a nu fi răpiți și de a nu cădea victime unor atentate politice, este: "Nu faceți public nimic, evitați să provocați discuții". Însoțită în permanență de o gardă de corp, doamna Quandt nu acceptă să acorde interviuri și nici să fie fotografiată. Duce o viață liniștită, departe de lume, într-o somptuoasă locuință, cu 50 de camere, în localitatea Bad Hombourg, o stațiune termală situată nu departe de Frankfurt. Una dintre ciudățeniile ei este faptul că-și petrece fiecare vacanță la Cap-d'Antibes, unde posedă o vilă chiar pe malul mării.

Familia olandeză Brenninkmeyer posedă o avere evaluată la 20 000 000 000 franci și ocupă poziția a II-a în Olanda și a IX-a în Europa. Preferă să nu facă prea mult zgomot în jurul lor. Sînt proprietarii celei mai mari rețele mondiale de distribuție în supermagazine. Pe scurt, ei reprezintă un holding vechi de 150 de ani care deține recordul de longevitate în domeniul său.

În Europa, familia Brenninkmeyer a inundat piața cu produsele sale C & A vîndute la preț redus. Numai în Germania cifra vînzărilor atinge 25 de miliarde de franci. În Statele Unite, 8 rețele de distribuție acoperă integral cererile pieței. Cele mai importante sînt The Lodge în New England și Steinbach's la New York. Produsele curente sînt distribuite numai în Statele Unite ale Americii de un lanț de 1200 de magazine. Reședința familiei, simbol al stabilității - rămîne de cîteva zeci de ani orașul Bettingen, situat la frontiera germano-olandeză.

G.P.

Filiala IAȘI — Șos. Ungheni nr. 2 (Autobaza1)

SC HAR TRADING-SRL

tel. 173621
fax 155257

DISTRIBUITOR AUTORIZAT AL Fabricii „VICTORIA" FLOREȘTI

Vă oferă toată gama de **Anvelope**

HAR/SIMBOLUL PROMOVĂRII

MICA PUBLICITATE

Vă reamintim că orice anunț de mică publicitate al persoanelor fizice mai mic de 15 cuvinte îl puteți transmite zilnic între orele 8.30-15.00, la numărul

144776

și el va fi publicat în mod gratuit în ziarul nostru.

auto - moto

• Vînd remorcă pentru Dacie, nouă, cu acte. Tel. 126340, după ora 18,00. (9831)

• Vînd urgent Dacia 1300, cu îmbunătățiri deosebite. Tel. 147535.

• Vînd Volkswagen Passat cu carburator de Dacie și carburator original separat, înmatriculat. Tel. 125133.

• Vînd urgent Skoda 100.S, stare perfectă. Tel. 154879.

• Vînd tractor U.650. Tel. 158168, 130231.

• Vînd cutie viteză - Skoda 1000 MB. Tel. 170954.

• Vînd urgent Mercedes nou. Tel. 161725.

• Vînd piese Fiat 127 Tel. 123896.

• Vînd urgent parbriz și cheded Dacia 1100. Tel. 137571, după ora 16,00.

• Vînd Mercedes 250. Tel. 119777, după ora 19,30.

• Vînd tractor DT.445 de livadă, U.650 cu remorcă, în stare de funcționare. Tel. 122777, între orele 10,00 - 17,00.

• Vînd Audi 80 automatic, benzină, 57.000 km, Dacia 1300, Dacia 1310, motocicletă Minsk, Voshod, Jawa, toate în stare impecabilă, generator curent electric 1,83 kw, bicicletă, pompă apă (toate noi), automat stradal de înghețată. Tel. 130334.

• Vînd parbriz și cheded spate Dacia 1100. Tel. 128182.

• Vînd Renault 18 Sport Fuego, cu prețul 1 milion lei. Tel. 140132, după ora 20,00. (9781)

electronice

• Vînd televizor Electron rusesc, cu tub japonez, diagonala 61 cm, preț negociabil. Tel. 146305.

• Vînd tv color, preț 115.000 lei. Tel 174854. (9748)

• Vînd urgent magnetofon Tesla B.115, stație, orgă, preț fix 50.000 lei. Tel. 111202.

• Vînd televizoare Alfa, garanție 6 luni, magazinul "Dana", str. Cuza Vodă, 168.000 lei. Tel. 116710. (9793)

• Vînd televizoare Alfa, en-gros, garanție 6 luni. Tel. 116710. (9794)

• Vînd orgă electronică și radiocasetofon Osaka. Tel. 153224.

• Vînd televizor color Blaupunkt - Germania, diagonală - 67 cm, vizibil în Consignația ABC- Gară.

case, terenuri

• Vînd teren 335 m.p., în str. Stindard (colț cu Canta). Tel. 140555.

• Vînd 3000 m.p. teren construibil, cultivabil, Rediu. Tel. 177254.

• Cumpăr urgent garsonieră, confort I, zonele: Gară, Autogară. Tel. 153663.

• Vînd 5000 m.p. teren, vis-a-vis de Stațiunea de Cercetare și Pomicultură Galata, 1000 lei/m.p. Tel 133088, între orele 7,00 - 12,00 și 175959, sîmbătă-duminică. (9792)

• Vînd casă mare, 4 camere și teren situat în Sărărie. Tel. 113372.

• Vînd 2000 m.p. teren; 5000 m.p. zona Nicolina-CUG. Tel. 147653, 145795.

• Cumpăr apartament două camere, decomandat, prefer zonele Podu Roș, Tătărași, Tudor Vladimirescu, Cantemir. Ofer 1,8 milioane. Tel. 164248, între orele 20,00 - 21,00

• Vînd sau schimb cu garsonieră confort I, 1700 m.p. teren construibil (1200 lei/m.p.) în Voinești. Tel. 164696

• Cumpăr apartament 3-4 camere, zona Centru Civic (Hala Centrală). Tel. 146909.

• Vînd 425 m.p. teren construibil la șosea, zona Nicolina (vis-a-vis de cofetărie sau Școala 15). Tel. 121243, după ora 17,00.

• Vînd apartament 3 camere, decomandat, et. 1, Podu Roș, preț 10 milioane lei. Tel. 151345, după ora 17,00.

• Vînd 530 m.p. teren, str. Canta. Tel. 151972.

• Vînd casă cu teren, 175 m.p., 1.300.000 lei. Tel. 153291

vînzări

• Vînd frigider - Fram 112 (forma pătrată), stare perfectă de funcționare și aspect. Preț 30.000 lei, negociabil. Tel. 157215. (9833)

• Vînd "Suprangular" F=35 mm, fabricat în Japonia, pentru aparat Zenit. Tel 126340, după ora 16,00

• Vînd 300 kg de grîu. Tel. 114090.

• Vînd acordeon Weltmeister, 5 registre, 80 de basi, 25.000 lei. Tel. 162358.

• Vînd 2 fiole CORTROSYN. Tel. 135782.

• Vînd 1000 kg porumb știuleți. Tel. 140185, după ora 18,00.

• Vînd pianină nouă. Tel. 098/515179 - Botoșani. (9796)

• Vînd tv alb-negru - Diamant și loc cimitir. Tel. 118031.

• S.C. Moldavia Company LTD Iași, vinde din depozit produse de calitate superioară la prețuri convenabile, următoarele produse: boia de ardei (iute și dulce), muștar la tub, ceaiuri medicinale (pentru boli de stomac, ficat, astm, prostată etc.), concentrate de sucuri (struguri, ananas, kiwi, căpșuni, portocale). Relații la telefoanele 112006 și 112289.

• Vînd șnur lasetă diferite modele. Tel. 176080.

• Vînd 10 piei focă. Răspuns în "Monitorul".

• Vînd incubatoare electrice, 60 ouă, preț - 18.000 lei. Tel. 111794.

• Vînd două stabilizatoare tensiune rusești, noi, preț fix 12.000 lei (amîndouă). Tel. 129204, după ora 15,00.

• Stațiunea de cercetare și producție viti-vinicolă Iași, str. Aleea M. Sadoveanu nr. 48, vinde vițe altoite din soiurile Aligoté, Chasselas, Fetească regală, Sauvignon. Relații suplimentare la telefonul 116312 sau 116313, interior 40.

• Vînd avantajos servantă și vitrină. Tel. 129297.

• Vînd garnitură dormitor, model deosebit, și piedestal din lemn - 1,50 m. Tel. 168946, după ora 19,00.

• Vînd instalație gaz auto și tv alb-negru. Tel. 130110.

• Vînd Arginină și telecomandă Goldstar. Tel. 152462.

• Vînd cavou Eternitate. Tel. 118328.

• Vînd colanți lucioși, diferite culori, calitate superioară, lungi, 4700 lei/bucată. Tel. 149624.

• Vînd motopompă, 65 c.p. Tel. 167016.

• Vînd colecția "Gazeta matematică", anii 1984-1989. Tel. 135159, între orele 18,00 - 22,00.

cumpărări

• Cumpăr piei focă. Tel. 175292.

• Cumpăr reportofon cu minicasetă, stare foarte bună. Tel. 172557.

• Cumpăr fotoliu pat. Tel. 134755.

• Cumpăr toner și developer pentru copiator marca Olympia International (Omega 404). Tel. 141494.

• Cumpăr: obiecte din argint, aur, alpaca, bronz, antimoniu, fildeș, os, sticlă, porțelan, piatră, lemn, toate vechi, precum și alte obiecte de colecție. Tel. 113089.

închirieri

• Închiriez pe valută apartament 3 camere, zona Gării. Tel. 147701.

• Închiriez apartament 2 camere Podu Roș, plata în valută. Tel. 139329, 149998, seara.

• Caut apartament sau garsonieră pentru un an de zile, în zonele: Tătărași, Podu Roș, Gară, Copou, Centru Civic, Tudor Vladimirescu. Doresc frigider și telefon. Tel. 172557.

• Închiriez urgent apartament 2 camere, lîngă alimentara Mircea. Plata anticipat - 16 luni, în valută. Tel. 112169, între orele 8,00 - 14,00. (9414)

• Doresc să închiriez apartament cu 2 camere, în zonele: Podu Roș, Tudor Vladimirescu, Tătărași, Cantemir. Tel. 137613, între orele 18,00 - 21,00.

schimburi

• Schimb apartament 3 camere, zona Minerva, cu apartament 2 camere și garsonieră. Tel. 164696.

• Schimb apartament 2 camere, zona Alexandru cel Bun (Zimbru) cu apartament similar (condiții negociabile) sau garsonieră într-o zonă centrală sau Copou. De preferat parter. Relații zilnic, între orele 20,00 - 22,00 la tel. 140939.

• Schimb apartament 2 camere cu garsonieră. Tel. 172902.

• Schimb apartament 3 camere, str. Cetățuia (confort I) cu apartament 2 camere Oancea. Tel. 124950.

• Schimb apartament 3 camere, semidecomandat, cu telefon, Tătărași, cu apartament 3 camere, confort I, zonele Tătărași, Podu Roș, Tg. Cucului, Păcurari, Tudor Vladimirescu. Oferte avantajoase. Tel. 170932.

• Schimb apartament 3 camere, decomandat, et. 1, gaze, telefon, pentru apartament 2 camere, și mașină. Tel. 171058.

• Schimb apartament 2 camere, proprietate, parter, Dacia, cu 3-4 camere. Tel. 130334.

• Schimb apartament 2 camere, decomandat, confort I, cu garsonieră, zonă centrală. Tel. 165713, 140292, 176350.

• Schimb apartament 2 camere, proprietate, Dacia, cu garsonieră confort I. Tel. 163579.

• Schimb apartament 2 camere, Tudor Vladimirescu, cu 2 garsoniere. Tel. 174925.

• Schimb apartament 2 camere cu 2 garsoniere. Tel. 161354.

• Schimb apartament 2 camere, cort nemțesc, echipament camping, aragaz voiaj, pentru 3 camere, sau casă. Tel. 177641.

pierderi

• Pierdut decizie de pensie pe numele Gornicioiu Ana. O declar nulă.

• Pierdut acte pe numele Apostol Eugen. Ofer recompensă. Tel. 115214.

oferte servicii

• Caut femeie ajutor menaj din Păcurari. Tel. 163316.

• Caut profesoară pentru meditații limba franceză. Tel. 130657, între orele 7,00 - 15,00.

• Meditez engleză orice nivel. Tel. 179139.

• Ofer reparații televizoare la domiciliul clientului. Tel. 173998.

• Filmări video. Tel. 114422.

• Repar mașini electrice de scris. Tel. 141494.

• Filmări video. Tel. 142528, 141672. (9741)

• Caut profesor engleză, specialist începători. Tel. 110432, 123560, după ora 17,00.

locuri de muncă

• Angajăm șoferi. Tel. 160678, între orele 12,00 - 15,00.

• Căminul de bătrîni Iași angajează prin concurs 2 asistente medicale și o infirmieră. Relații la telefon 126471.

• Angajăm urgent tîmplari și tapițeri, de preferință pensionari. Tel. 147596.

• Angajez tonetari, garanție materială - 20.000 lei. Tel. 167296.

• Magazin Casa Wanda angajează pe bază de referințe foarte bune, femeie de serviciu, pentru orele 16,00 - 20,30, zilnic. Tel. 112730.

• Firmă particulară angajăm: instalatori încălzire, instalatori apă, instalatori sanitari, lăcătuși, sudori autogeni și electric, cu autorizație ISCIR, ingineri instalații, în condiții deosebite de salarizare. Relații la telefon 116135, după ora 16,00.

• Direcția Sanitară Veterinară Iași, organizează concurs în ziua de 10 mai 1993, în vederea ocupării a 4 posturi de medic veterinar la circumscripții sanitare veterinare comunale: 1 post în cadrul CSV Tomești; 1 post în cadrul CSV Erbiceni; 1 post în cadrul CSV Grozești; 1 post în cadrul CSV Școbînți; și un post de medic veterinar în cadrul Circumscripției sanitare veterinare de control alimente Tamaz Frigocarne. Condițiile de înscriere sînt cele conform HG 314/92, anexa 12. Pentru tematică și relații suplimentare vă puteți adresa la sediul DSV Iași, din Aleea M. Sadoveanu nr. 10, tel. 140313 sau 146120. Înscrierile (dosarul complet) se fac pînă la data de 22.04.1993, inclusiv.

diverse

• Recuperez AFA. Tel. 125133.

• Regia Autonomă de Transport în Comun Iași vă aduce la cunoștință că transportul veteranilor de război, handicapați gr. I și II și nevăzătorilor se efectuează în mod gratuit, numai cu legitimațiile eliberate în acest scop, care au viza de călătorie a RATC-ului pentru anul 1993. În situația cînd aceste legitimații nu sînt vizate, vor fi ridicate de către controlori și predate la biroul controlorilor pentru clarificarea acestora.

• INVITAȚIE: Doriți să petreceți o seară în mod plăcut și într-un cadru agreabil? Doriți să degustați vinuri din cele mai pure soiuri? Doriți ca în timpul afectat acestei activități nimeni și nimic să nu vă deranjeze? Atunci nimic mai simplu: POFTIȚI LA HOTELUL "AROMA VIILOR" (3 stele). Tel. 147715 din Copou, Aleea Sadoveanu sau la Agenția de turism MOLDAVIA care vă oferă toate aceste lucruri. Tel. 112289 și 112006.

• Magazinul MOLDAVIA, din str. Ștefan cel Mare nr. 4, vă oferă spre vînzare următoarele produse la prețuri foarte avantajoase: pantofi piele bărbați; ciorapi damă, mărimea 3-4; ciocolată, țigări, bijuterii placate cu aur; fețe pernă mici; cearșaf de pat (alb); rujuri, truse pentru machiaj, casete audio, neînregistrate; pulovere mohair; radiocasetofoane-auto; minicasetofon cu căști, calculatoare de buzunar; casetofon, Majak simplu; ulei, benzină plus motorină. Vă așteptăm!

• Ghiduri, hărți, dicționare. Magazinul agenției de turism MOLDAVIA este singurul din Iași care vă oferă 47 de titluri de ghiduri, hărți și dicționare la prețul din anii 1991-1992. Aici puteți cumpăra dicționar japonez-român, român-japonez, polono-român și româno-polon, italian-român etc. Harta geografică-turistică a Chinei și R. Moldovei, hărțile și ghidurile munților din România, cărți științifice de turism, cărți despre Basarabia etc. Cei interesați sînt așteptați cu mare plăcere, zilnic, între orele 9,30 - 18,00.

• Asociația Handicapaților Fizic Iași anunță membrii cu deficiență loco-motorie severă că, prin serviciul TELEMARK, S.C. Alimentara S.A. Iași, onorează cu prioritate și taxă de transport diminuată (3 % în loc de 7 %), comenzile solicitate de aceștia, în baza legitimației de membru, vizată pentru trimestrul în curs. Solicitările se pot face zilnic, între orele 9,00 - 17,00, la telefoanele 142607, 147659, 143238, 152746, 165782. Asociația aduce și pe această cale mulțumiri S.C. Alimentara S.A., pentru sprijinul acordat.

• S.C. INTERNATIONAL IMPEX S.R.L. pune la dispoziția clienților interesați în desfacerea de cremă glasată ICEBERG, lăzi frigorifice FJORD - Ungaria de 240 l, cu geamuri glisante, la prețuri minime și adaos comercial "0". Relații suplimentare și înscrierea la tel. 098/116209 sau 115561. (9784)

• Doriți să înființați o societate comercială (și nu aveți timpul necesar pentru întocmirea formalităților?) EL UNIVERSUM prin Agenția de Consulting și Serviciul Financiar-Contabil face pentru dumneavoastră toate demersurile necesare, beneficiind în mod gratuit și de consultanță contabilă pe termen limitat (30 de zile). Relații și comenzi la Oficiul de relații cu publicul, în holul Hotelului Orizont (lîngă Tribunal). Tel. 112700, luni - vineri, între orele 9,00 - 14,00 sau la tel. 136956 și 179365 la orice oră. (9756)

• Regia Autonomă "Locuința" Iași anunță toți deținătorii de contracte pentru spații cu altă destinație decît locuințe că termenul limită de renegociere a chiriei și de prelungire a contractelor de închiriere este 30 aprilie 1993. Neprezentarea pînă la această dată atrage după sine scoaterea spațiilor negociate la licitație.

felicitări

• Cînd pe cap îți pui coroana celor 27 de ani, sîntem și noi printre acei care-ți urează "La Mulți Ani". Pentru Iftime Camelia din partea părinților, soțului - Dorin și fiului - Andrei. (9782)

matrimoniale

• Tînăr poet, stare materială bună, 19 ani, 1,40 m, 40 kg, cu defect mers, caut tînără modestă, numai în vederea căsătoriei. Răspuns cu fotografie la Florin June, localitatea Rapolt nr. 100, județul Hunedoara, cod 2627. Tel. 095/669277. (9783)

• **Italian patron office import-export diamante, pietre prețioase și aur, absolut singur înaintrul sufletului, necăsătorit, stare materială foarte bună, 48 ani, cu spiritul încă tînăr, prezentabil, de o fidelitate absolută, nebăutor, nefumător, maximă seriozitate, caut exclusiv domnișoară/doamnă tînără, frumoasă, afectuoasă, 20/35 ani, chiar și divorțată, interesată de cunoașterea mea doar în scopul unei căsătorii din dragoste. Scrieți-mi, atașînd o fotografie. Adresa mea: Camerin Giorgio, Via San Salvatore 38/F, Valenza (AL), Italia, tel. 0131/953117. NB. Telefonare non serve, non voglio/Scrivetemi tassati-vamente in italiano, non importa errori, per foto intendo faccia, fronte e profilo, intera persona, in piedi, fronte e profilo, la descrizione deve esser dettagliata piu'possibile, e'inutile scrivere senza i requisiti richiesti, la lettera verra' cestinata. Se dopo i tempi tecnici postali non ricevete riposta, la riposta vi e'gia stata data e'negativa non selecitate grazie. Tutto si fara'per corrispondeza fino alla mia decisione d'incontro.**

• Patron coafor francez, 48 de ani, doresc să cunosc o tînără, 20-30 ani (chiar și cu copil), dacă e posibil coafeză, pentru a forma un cuplu. Tel. 145437. (9638)

decese

• **Familiile Rudeanu, Tubac, Petrache, Zavu și Anuță anunță cu durere trecerea în neființă a celei care a fost o bună mamă, soacră, bunică și străbunică RUDEANU CATINCA. Corpul neînsuflețit se află depus la casa mortuară de la cimitirul Eternitate. Înmormîntarea va avea loc joi, 8 aprilie a.c., orele 13,00. Regrete eterne. Dumnezeu s-o ierte!**

• **Zdrobiți de durere, mama, soția, fiul, nora, nepotul și rudele anunță cu deosebită tristețe dispariția fulgerătoare a celui care a fost col. (r) CRĂCIUN GHEORGHE, în vîrstă de 60 ani. Corpul neînsuflețit este depus la biserica "40 de Sfinți". Înhumarea va avea loc vineri, 9.04.1993, ora 13,00, la cimitirul Eternitate 2, Sfîntu Petru și Pavel din str. Moara de Vînt. Dumnezeu să-l ierte. (9795)**

condoleanțe

• **Colectivul Serviciului financiar din cadrul S.C. GASTROCOM S.A. transmite sincere condoleanțe domnului Cantemir Mihai pentru pierderea suferită.**

• **Consiliul de Administrație, Consiliul Sindicatului Liber și colegii de serviciu de la S.C. GASTROCOM S.A. Iași, sînt alături de domnul Mihai Cantemir și îi adresează sincere condoleanțe pentru greaua pierdere pricinuită de decesul fratelui.**

• **Consiliul Științific, cercetătorii din S.C.A. Podu-Iloaiei, au aflat cu profundă durere de trecerea în neființă a celui care a fost prof. dr. TEȘU COSTACHI, om de o rară noblețe sufletească, eminent dascăl și pedagog care și-a închinat întreaga viață pregătirii tinerelor generații pentru frumoasa și nobila meserie de inginer agronom. Ca profesor de pedologie, ca rector al Institutului Agronomic, ca om de știință, profesorul TEȘU COSTACHI s-a remarcat ca un continuator deosebit de valoros al marilor dascăli care au fondat și dezvoltat învățămîntul agronomic ieșean. Prin trecerea neașteptată în lumea umbrelor a distinsului profesor și om de știință, învățămîntul agronomic și cercetarea din acest domeniu, au suferit o grea și ireparabilă pierdere. Să-i fie țărîna ușoară!**

• **Colectivul Catedrei de Tehnologia Construcției de Mașini de la Institutul Politehnic Iași este alături de colegul Gheorghe Teșu în aceste momente grele datorate trecerii în neființă a fratelui său, prof. dr. COSTACHI TEȘU și transmite sincere condoleanțe familiei îndoliate.**

• **Familia Panasuc Constantin transmite sincere condoleanțe familiei Rudeanu Florin pentru pierderea mamei.**

• **Colectivul Grădiniței cu program prelungit 10 transmite sincere condoleanțe colegei Hulub Elena pentru decesul mamei.**

• **Pentru fiecare dintre noi părinții sînt două luminițe care ne călăuzesc în viață. Cînd una dintre ele se stinge, simți că te lasă puterile. Rugăm pe bunul Dumnezeu să-i dea colegei noastre înv. Geta Danilov, puterea de a-și conduce pe ultimul drum pe dragul ei tată. Geta, colegii de la Școala nr. 4, Iași, sînt alături de sufletul tău bun, acum îndurerat. (9788)**

• **Locatarii blocului D.2, str. Codrescu 9.A, sînt alături de d-na Elena Crăciun la marea durere pricinuită de dispariția fulgerătoare a celui care a fost un bun vecin și prieten, col. (r) CRĂCIUN GHEORGHE. Nu-l vom uita niciodată. (9785)**

• **Dragă Olimpia, colegele tale, împreună cu administratora din imobilul A-IPI sînt alături de tine și copiii tăi la ireparabila despărțire de soțul și tatăl IORDACHE TALICĂ. Dumnezeu să-l ierte! (9790)**

• **Personalul Muzicii Militare și Cercului Militar Iași regretă dispariția nedreaptă a celui care a fost colonel (r) CRĂCIUN GHEORGHE, împărtășind durerea familiei îndoliate. (9832)**

• **Salariații Secției PRAM-FRE Iași sînt alături de colegul Popițanu Vasile la durerea provocată de decesul soacrei și îi transmit sincere condoleanțe. (9850)**

• **Sîntem alături de familia Mihu și-i transmitem sincere condoleanțe pentru pierderea tatălui. Familiile Astratirie și Crăciun.**

mesaje

• Dumitriu Iulia, împreună cu copiii - Mihaela și Nicușor, le mulțumește și le sînt recunoscători celor ce i-au ajutat și au fost alături (rude, colegi, vecini, prieteni) la greaua suferință prilejuită de decesul soțului și tatălui, DUMITRIU ION.

monitorul
cotidian de informații

FLORIN FLORESCU
redactor șef
DAN RADU
redactor șef adjunct

Tudor Agavriloaei - Secretar general de redacție
Eveniment: Eduard Calotă, Mihaela Cănănău, Vasile Cojocariu, Cătălin Croitoru, Mona Dîrțu, Valentin Gheorghiță, Cristian Hanganu, Toni Hrițac, Septimiu Sărățeanu, Adina Scutelnicu, Ovidiu Scutelnicu, Vali Știrbu.
Fotoreporter: Dan Luca
Politic: Radu Mesniță, Cristian Racu.
Economie: Daniel Sîrbu, Costel Stroescu, Alin Tocan.
Reporteri speciali: Cornel Cristoiu, Dorin Popa.
Sport: G.I. Nicolae, G. Anghel, Leonard Cănănău, Victor Grădinariu, I.C. Teodor.
Grafică: Lucian Amarii
Divertisment: George Pînzaru
Reclamă-Publicitate: Gabriel Rusu, Cătălina Ailiesei, Liliana Cozma, Maria Vornicu.,
Culegere-Tehnoredactare computerizată: Cornelia Agavriloaei, Cerasela Cirimpei, Diana Sărățeanu, Liliana Signeanu, Mihaela Spineanu.

OVIDIU ȘIMONCA - Redactor șef "Monitorul Expres"
Cristina Popescu - director de programe RADIO NORD-EST
Livia Susanu - editor NORD-EST PRESS

EDITOR
NORD-EST s.r.l.
Director general
ALEXANDRU LĂZESCU
Director literar
FLORIN ZAMFIRESCU
Director executiv
CEZAR CALUSCHI

ADRESA REDACȚIEI
Str. SMÎRDAN nr. 5

ABONAMENTELE se pot face la orice oficiu poștal din țară.
MONITORUL figurează în catalogul presei interne la poziția 838.

Tiparul executat la S.C. DOSOFTEI S.A. Iași

Agronomii din întreaga ţară organizează astăzi un miting de protest în faţa Guvernului

• peste 60 de agronomi ieşeni au plecat aseară spre Bucureşti •

Unsprezece federaţii sindicale din agricultură, grupate în Confederaţia CERES, organizează astăzi un miting de protest în faţa sediului Guvernului României. Preşedintele acestei confederaţii, dl. Adrian Cojocaru, ne-a declarat ieri că la acest miting şi-au anunţat participarea agricultori din toate judeţele ţării. Din Iaşi au plecat aseară peste 60 de agronomi, cu un autocar închiriat de sindicatul din Direcţia Agricolă. Principalele motive ale acestui miting de protest decurg din proiectul legii bugetului pe anul în curs, în care sumele alocate agriculturii şi industriei alimentare sînt cu 170 de miliarde mai mici faţă de cele cerute de Ministerul Agriculturii. Ministerul de Finanţe, a mai precizat Adrian Cojocaru, nu a trecut în bugetul alocat agriculturii suma de 10 miliarde lei, necesară pentru cheltuielile de salarizare a personalului. Acest lucru va determina disponibilizarea a nu mai puţin de 18.000 de salariaţi (medici veterinari, ingineri agronomi, economişti, tehnicieni), ceea ce va conduce la aplicarea dezastruoasă a Legii fondului funciar în momentul de faţă, în întreaga ţară sînt plătiţi de la buget 47 000 de angajaţi din acest domeniu, care lucrează în diverse sectoare: reţeaua sanitar-veterinară, Direcţiile Agricole Judeţene, centrale agricole comunale, oficiile judeţene de selecţie şi reproducere a animalelor, reţeaua de protecţie a plantelor şi carantină sanitară etc. Dintre aceştia, actualul proiect bugetar presupune disponibilizarea a 18.000 de salariaţi. Un alt motiv al conflictului de muncă declanşat deja îl constituie faptul că pentru anul în curs nu s-a alocat nici un fond bugetar agricol destinat învăţămîntului de profil. Adrian Cojocaru a lăsat să se înţeleagă că în acest mod învăţămîntul agricol este pe cale de desfiinţare sau va fi susţinut aproape de limita de supravieţuire din bugetul administraţiilor locale. De asemenea, liderul confederaţiei CERES a mai spus că s-au prevăzut sume infime pentru operaţiuni de importanţă naţională, cum ar fi combaterea inundaţiilor, a gheţurilor, selecţia şi reproducerea animalelor.

Aceste motive au determinat confederaţia CERES să anunţe că va sprijini şi programul revendicativ al Consiliului Naţional Consultativ, şi anume greva de avertisment la data de 12 aprilie şi greva generală la 20 aprilie.

Toni HRIŢAC

O problemă importantă tratată superficial

Multe instituţii ieşene încalcă legislaţia cu privire la păstrarea arhivelor

La Iaşi se află cel mai mare centru din Moldova al direcţiei Arhivelor Statului, aici păstrîndu-se multe documente de o mare valoare istorică.

Din discuţia avută cu domnul Pop Vasile, director al D.A.S. Iaşi, am reţinut că D.A.S. Iaşi este o instituţie asaltată zilnic de zeci şi sute de persoane ce doresc eliberarea unor copii după acte mai vechi, mai ales acum, în perioada repunerii în posesie, conform Legii 18.

Datorită faptului că Ministerul de Interne, de care aparţine D.A.S., nu alocă fondurile necesare pentru desfăşurarea unei activităţi normale, funcţionarii au extrem de mult de lucru. Deşi calculatorul a devenit un instrument de lucru obişnuit, instituţia nu dispune nici măcar de unul singur, lucrătorii trebuind să caute zile întregi cîte un act, prin zeci de registre, lucru care duce şi la uzura rapidă a acestora.

De asemenea, instituţia nu dispune nici de xerox, trebuind să fie dactilografiate copii după acte însumînd 150-200 de pagini, contra unei taxe unice de 820 de lei.

Există probleme şi cu instituţiile publice care, conform Decretului 472/1971, au obligaţia de a-şi ţine arhivele în bună stare. Din informaţiile puse la dispoziţie de domnul inspector Văcaru Silviu, de la Direcţia Arhivelor Statului, consemnăm că "În urma controalelor efectuate în perioada 1990-1992 de inspectorii Arhivelor Statului Iaşi, s-au constatat încălcări ale legislaţiei arhivistice la multe unităţi creatoare de arhivă. Printre cele mai frecvente abateri, enumerăm: neinventarierea şi neselecţionarea documentelor, spaţiul impropriu depozitării.

În urma încetării activităţii, desprinderii sau comasării unor unităţi, multe arhive se distrug cu sau fără bună ştiinţă. Fenomenul este întîlnit din ce în ce mai des în prezent, deşi se ştie că în momentul desfiinţării unei instituţii, arhiva inventariată şi selecţionată trebuie predată către Arhivele Statului. Se pare că tocmai această obligaţie este necunoscută majorităţii conducătorilor de instituţii. Pentru a demonstra că lucrurile stau aşa, vom încerca să prezentăm, cu exemple concrete, ce se întîmplă cu arhivele din mai multe ramuri de activitate.

Spitalul Podu Iloaie, în momentul controlului, nu avea arhiva inventariată şi selecţionată, iar condiţiile de păstrare erau inacceptabile. Personalul creator de arhivă nu ştie de existenţa legislaţiei arhivistice şi, caz unic pînă în prezent, o lungă perioadă de timp nu s-a înregistrat corespondenţa primită.

Aceleaşi probleme s-au întîlnit la o altă unitate din domeniul sanitar, Spitalul Hîrlău.

Cu ocazia aplicării Legii fondului funciar, multe necazuri s-au iscat şi datorită lipsei documentelor scrise. Atît primăriile, cît mai ales fostele CAP-uri, ar fi trebuit să aibă actele de constituire ale cooperativelor. Din păcate, cele mai multe s-au pierdut nu datorită trecerii timpului (la Arhivele Statului Iaşi se găsesc acte de proprietate ale unor moşii pentru o perioadă de 3-400 de ani), ci neglijenţei de care au dat dovadă de-a lungul timpului mulţi dintre cei care trebuiau să aibă grijă de aceste documente. Au fost şi, din păcate, mai sînt arhive ale fostelor CAP-uri prin poduri, grajduri, camere umede, pline de mucegai şi praf, unde rozătoarele sînt la ele acasă.

Atît în cadrul Legii fondului funciar, cît şi în adresele trimise de Prefectură către unităţile subordonate se menţionează că întreaga arhivă a unităţilor agricole desfiinţate, inventariată şi selecţionată, va fi preluată de Primării. Pînă în prezent, foarte rar, aceste dispoziţii au fost îndeplinite. Membrii comisiilor de lichidare a patrimoniului fostelor CAP-uri, de cele mai multe ori au rezolvat superficial problema păstrării şi predării documentelor. Chiar şi la Direcţia pentru agricultură, arhiva s-a plimbat din încăpere în încăpere, din birouri sub scară, de aici la subsol, pierzîndu-se şi inventarele care mai erau.

Dacă în Iaşi, sub privirea directorilor, se întîmplă aşa ceva, ce mai putem cere celor de la fostele CAP-uri Coarnele Caprei, Ţutora, Erbiceni. Probota, unde şi pînă în 1990, cu tot efortul organelor în drept, nu s-a respectat legislaţia arhivistică".

a consemnat
Cristian DUNAR

Asociaţia "Şcoala fără frontiere"

Asociaţia "Şcoala fără frontiere", cu sediul la Liceul Naţional din Iaşi, s-a înfiinţat în anul 1991, pentru o durată de 5 ani. Această asociaţie are ca scop accesul elevilor şi cadrelor didactice la forme de învăţămînt şi educaţie practicate în diferite ţări. Un alt obiect de activitate al asociaţiei este intensificarea cunoaşterii culturii şi ştiinţei universale, precum şi facilitarea schimburilor resurselor educaţionale necesare tuturor disciplinelor de studiu.

Activităţile desfăşurate stabilesc legături directe cu unităţi de învăţămînt pe linia instructiv-educativă, lingvistică şi culturală, organizează vizite şi petrecerea vacanţelor elevilor şi cadrelor didactice din România şi din alte ţări pe principiul reciprocităţii. "Şcoala Fără Frontiere" (SFF) promovează accesul la ştiinţa şi cultura altor ţări prin schimburi de manuale, publicaţii pentru elevi, mijloace de învăţămînt.

Îndatoririle membrilor asociaţiei sînt să respecte statutul şi să se implice activ în activitatea pe care urmează să o desfăşoare. Adunarea generală a asociaţiei este organul de conducere şi decide asupra activităţii SFF şi are loc în prezenţa reprezentanţilor filialelor, oficiilor şi a celorlalte forme de funcţionare a asociaţiilor la nivel de localităţi, pe ţară şi străinătate".

Totodată, SFF colaborează cu Liga Prietenilor Internaţionali din Franţa, precum şi cu ambasadele şi consulatele din România, în vederea realizării unor schimburi culturale cu ţările pe care le reprezintă. După cum ne-a declarat preşedintele acestei asociaţii, dl. Ovidiu Pricop, cea mai receptivă ţară pentru stabilirea de relaţii a fost Belgia, precizînd că au primit din partea consulatului respectiv materiale referitoare la cultura şi civilizaţia acestei ţări".

Recent, Biroul Central al Şcolilor Unite din Marea Britanie, care editează iniţiativele asociaţiei "Şcoala Fără Frontiere" a publicat în revista "School Units News" faptul că, în Iaşi, există şcoli ce doresc schimburi cu şcoli din alte ţări. Prin intermediul acestui Birou din Marea Britanie se face contactul cu şcoala ce doreşte acest lucru, urmînd a se stabili apoi un contact direct. Centrul Intercultural din Austria a trimis copiilor din Iaşi un foarte interesant chestionar pentru a afla părerea lor în legătură cu populaţia autohtonă şi cea străină.

La rîndul lor, copii din Iaşi au iniţiat, prin intermediul Publicaţiei Centrului Intercultural austriac, o acţiune intitulată "Dunărea - oglinda spiritualităţii Europene".

Adina SCUTELNICU

Pentru agenţii economici din judeţul Iaşi

Tîrguri internaţionale cu participare românească

• Firmele care doresc să participe cu exponate, pot lua legătura cu Centrul teritorial de expansiune a comerţului •

Ministerul Comerţului a făcut cunoscută lista principalelor Tîrguri şi Expoziţii Internaţionale la care va participa şi România în a doua jumătate a acestui an. Firmele specializate în organizarea de standuri şi pavilioane care doresc să intre în concursul desfăşurat de Ministerul pentru amenajarea standurilor româneşti trebuie să îndeplinească o serie de condiţii impuse de caietul de sarcini aferent fiecărei oferte de resort. Tîrgurile internaţionale cu participare românească se desfăşoară atît în Europa, cît şi în Africa, Asia şi America de Sud după următorul program:

1. IZMIR (Turcia).. 26 aug.-10 sept. 20 firme româneşti c are pot participa.
Tîrg general de bunuri de consum

2. DAMASC (Siria)... 28 aug.-10 sept. 10 firme româneşti
Tîrg general de textile, artizanat, maşini şi utilaje, echipamente electronice, profile metalice.

3. STOCKHOLM (Suedia)... 9-12 septembrie 12 firme româneşti
Tîrg specializat pe textile, confecţii şi pielărie (încălţăminte şi marochinărie).

4. SALONIC (Grecia).. 11-20 septembrie 25 firme româneşti
Tîrg general de bunuri de consum, telecomunicaţii, confecţii, investiţii.

5. BRNO (Cehia).. 15-22 septembrie 20 firme româneşti
Tîrg tehnic de maşini şi utilaje pentru industria chimică, forestieră şi electrotehnică.

6. PLOVDIV (Bulgaria) 20-26 septembrie, 25 firme româneşti
Tîrg tehnic de maşini şi utilaje.

7. TEHERAN (Iran)... 2-12 octombrie, 10 firme româneşti
Tîrg general de maşini unelte, piese de schimb, produse ale industriei electrotehnice, bunuri de uz casnic.

8. SANTIAGO DE CHILE (Chile) 27 octombrie - 7 noiembrie, 6 firme româneşti
Tîrg general de articole electrocasnice, electrice şi electronice, ţesături, confecţii, maşini unelte, motoare, articole de sticlă şi porţelan.

9. NEW DELHI (India)... noiembrie, 10 firme româneşti
Tîrg general de bunuri de consum şi investiţii.

10. LAGOS (Nigeria)... noiembrie... stand nelimitat
Tîrg specializat de mostre şi pliante

Firmele ieşene care doresc să participe cu exponate la aceste manifestări expoziţionale sînt invitate să ia legătura cu Centrul Teritorial de Expansiune a Comerţului, Departamentul comerţului exterior, ing. Florin Trofin, tel. 135060/ int. 259 sau 117961, pentru consultarea caietului de sarcini ce trebuie îndeplinite şi pentru informaţii suplimentare referitoare la condiţiile de participare.

Daniel SÎRBU

Ecran de vacanţă

Vacanţa de primăvară, care bate la uşă, este întîmpinată, şi de cinematografele ieşene, cu un program adecvat de filme, în care elevii şi studenţii îşi vor regăsi genurile mult preferate: S.F., comedie, thriller, film de aventuri, horror, musical, western şi desen animat. În centrul atenţiei tinerilor spectatori se va situa, cu siguranţă, premierele distribuite de firma GUILD FILM ROMANIA, care oferă, şi cu acest prilej, filme majore şi de largă recunoaştere internaţională, purtînd pe generic numele unor staruri îndrăgite:

-**"Întoarcerea la Laguna Albastră"**(Regia: William Graham. Cu:Milla Jovovich şi Brian Krause),
-**"Singur acasă"**(Regia: Chris Columbus. Cu Macaulay Culkin şi Joe Pesci);
-**"Misiunea lui Cindy"** (Regia: Laukar Wing. Cu Cynthia Rothrock);
-**"Johnny Băiat Frumos"** (Regia Walter Hill. Cu Mickey Rourke)"
-**"The Bodyguard"** (Regia:Mick Jackson. Cu Whitney Houston şi Kevin Costner);
-**"Julie Darling"** (Regia:Paul Nicolas. Cu Sybill Damening);
-**"The Doors"** (Regia:Oliver Stone. Cu Val Kilmer, Meg Ryan şi Kyle Mac Lachlan);
-**"Ultimul mohican"** (Regia:Michael Mann. Cu Daniel Day-Lewis).

La acestea adăugînd şi reluarea unor succese ca: "Uite cine cu cine vorbeşte", "Twin peaks - Ultimele şapte zile din viaţa Laurei Palmer", "Hook", "Giuvaerul Nilului", "Misiunea Steaua întunecată", "Rambo", "Arma mortală 3", "Vînătorii de fantome", "Cei şapte magnifici Kung Fu", aveţi întregită imaginea unei oferte cinematografice promiţătoare de satisfacţii deosebite pentru toţi cei care, în următoarele două săptămîni, nu vor uita filmul în programul lor special de vacanţă.

În fotografie Milla Jovovich şi Brian Krause în noul film american pentru tineret "Întoarcere la Laguna Albastră" - premiera viitoarei săptămîni (12-18 aprilie 1993) de la Cinematograful "VICTORIA" Iaşi.

În 1980, filmul "Laguna Albastră" realiza o reţetă de peste 100 milioane de dolari, la nivel internaţional, cu povestea unor adolescenţi îndrăgostiţi trăind singuri şi liberi pe o insulă paradisiacă din Pacific. În 1991 remake-ul "Întoarcere la Laguna Albastră" prezintă o nouă şi încîntătoare variantă a poveştii romantice a celor doi copii frumoşi, eşuaţi într-un ţinut tropical, aproape virgin, care, crescînd, descoperă că între ei s-a statornicit o dragoste puternică.

C. PETRILĂ

Noul sediu al cotidianului "MONITORUL" se află în str. Smîrdan nr. 5 (lîngă berăria Bucşinescu, la etajul trei al fostului cămin de nefamilişti).
Telefoane: 17.25.57 (secretariat)
14.32.44 (fax)

HOROSCOP

• **VĂRSĂTOR** (20 ian. - 18 febr.): Liniştea şi calmul de care veţi beneficia în mijlocul familiei vă vor reface moralul. Azi veţi avea o zi bună din toate punctele de vedere. Împărtăşiţi fericirea dumneavoastră cu prietenii şi veţi avea o după-amiază reuşită.

• **PEŞTI** (19 feb. - 20 mart.): Incapacitatea de a vă exterioriza bunele intenţii poate fi depăşită. Latura dezinteresată a acţiunilor dumneavoastră nu va trece şi azi neobservată, cu condiţia să o subliniaţi. Chiar dacă acest lucru nu vă face plăcere, este absolut necesar, altfel veţi fi greşit judecat(ă).

• **BERBEC** (21 mart. - 20 apr.): Nu cădeţi pradă irascibilităţii. Abilitatea de care aţi dat dovadă în atitea situaţii va fi şi astăzi modul cel mai indicat de comportament. Veţi fi pus(ă) într-o situaţie delicată din care veţi ieşi onorabil.

• **TAUR** (21 apr. - 20 mai): Amabilitatea cu care vă trataţi semenii a fost înţeleasă greşit de unii care azi vor încerca să profite de bunăvoinţa dumneavoastră. Tăiaţi răul de la rădăcină şi nu veţi mai avea astfel de probleme pe viitor.

• **GEMENI** (21 mai - 21 iun.): Duceţi pînă la capăt ceea ce aţi început, rezultatele nu vor întîrzia. Azi veţi avea o zi obositoare, care se va încheia cu o reuşită deosebită.

• **RAC** (22 iun. - 22 iul.): Depăşiţi-vă complexele. Acţionaţi după propria judecată. Cei ce doresc să vă influenţeze, nu vă vor binele. Ţinînd cont de intuiţia dumneavoastră, greselile vor fi evitate.

• **LEU** (23 iul. - 22 aug.): Folosiţi-vă influenţa asupra celor din jurul dumneavoastră. Pentru a atinge scopul propus, aveţi nevoie de colaboratori fideli, care nu trebuie să cunoască toate aspectele afacerii.

• **FECIOARĂ** (23 aug. - 22 sep.): Azi veţi inspira respectul tuturor persoanelor cu care veţi intra în contact. Replica plină de spiritualitate va fi arma care trebuie folosită. Succesul obţinut va ajunge la urechile unei persoane sus-puse, care vă va contacta în cel mai scurt timp.

• **BALANŢĂ** (23 sep. - 22 oct.): Viaţa sentimentală suferă datorită devotamentului dumneavoastră exagerat faţă de părinţi şi rude. Aceştia vor căuta astăzi să profite de ajutorul pe care îl veţi acorda. Dacă nu veţi ţine cont de acest aspect, veţi suporta urmările.

• **SCORPION** (23 oct. - 21 nov.): Ospitalitatea vă va fi pusă la încercare de nişte musafiri inopinaţi. Fiţi cît se poate de agreabil(ă); de impresia pe care o veţi face depinde poziţia dumneavoastră în societate.

• **SĂGETĂTOR** (22 nov. - 21 dec.): Trecerea bruscă la indiferenţă faţă de persoana iubită este întemeiată. Nu acordaţi atenţie lamentărilor acesteia. Dezamăgirile pe care le-aţi suferit vă dau din plin acest drept. Îndreptaţi-vă atenţia spre studiu.

• **CAPRICORN** (22 dec. - 19 ian.): Acţionaţi cu mai multă hotărîre, nimic nu vă îndreptăţeşte ezitarea. Azi veţi primi bani, lucru care trebuie să vă facă sigur pe dumneavoastră în ce priveşte situaţia materială. Restul va veni de la sine.

CALENDAR THEBAIC
8 aprilie 1993

Astăzi se naşte o persoană inteligentă, dar comodă. Bărbatul este lipsit de orice iniţiativă, dar este un foarte bun executant. Femeia are un excelent dar al vorbirii şi va face o carieră frumoasă în artă sau avocatură.

CARNETUL ZILEI
JOI, 8 aprilie 1993

† Sf. Apostoli Irodion, Agav şi Ruf; Sf. Celestin, ep. Romei.

VREMEA

va fi instabilă şi se va răci uşor în comparaţie cu ziua precedentă. Cerul va fi mult mai noros şi în cea mai mare parte a judeţului va ploua şi sub formă de averse, izolat cantităţile de apă depăşind 15 l/mp. Vîntul va sufla moderat, cu unele intensificări din sectorul nord-vest. Valorile maxime vor oscila între 8 şi 11 grade, iar cele maxime între 2 şi 5 grade. **(Violeta Huştiu - Centrul de Prevedere a Vremii Bacău.)**

TELEVIZIUNE

TV1 - 7.00 TVM. Telematinal • 10.00 TVR Iaşi. Telex. Horoscopul zilei. Recreaţia mare: Dicţionarul tinereţii - altfel despre litera G • 11.00 TVR Cluj. Universul creştin: ctitorii bisericeşti din Transilvania. Omul şi societatea: cineva salută Clujul! • 12.00 Film artistic: "O afacere încurcată" (Franţa) (reluare) • 13.40 Desene animate • 14.00 Actualităţi. Meteo • 14.15 Ora de muzică. Ce este jazzul? (II) • 15.00 Preuniversitaria. Bacalaureat '93. Matematică: limite de şiruri • 15.30 Teleşcoală. Curs de limba engleză • 16.00 Fotbal: Electroputere - Rapid. Transmisiune directă de la Craiova • 17.50 Magazin în limba germană. Înstananee. Cuvinte despre Joia Verde. Pregătiri de Sărbătoarea Paştelui • 18.50 Oaspeţi ai festivalului internaţional "Cerbul de Aur" - Braşov, România, 1992 • 19.00 Spectacolul lumii. Japonia fără crizanteme **(VII): evadare din megalopolis • 19.30 Desene animate. "Nils Holgersson" • 20.00 Actualităţi** • 20.35 Rostiri, rosturi • 20.40 Sport • **20.45 Film serial. "Dallas". Ep. 221** • 21.45 Reflecţii rutiere • 22.00 "Roma Trajanea - La romanita Orientale" • 22.25 Azi în prim plan. magazin de comentarii şi reportaje. Învăţămîntul pe termen lung • 23.10 Actualităţi • 23.25 Confluenţe. Mănăstirea Cotroceni-istorie şi spiritualitate (II) • 0.15 Închiderea programului.

TV2 - 15.55 Recomandări din program • 16.00 TVE Internacional • 16.30 Desene animate. "Ratonii" • 17.00 Actualităţi • 17.05 Ecran • 17.35 Bijuterii muzicale. Beethoven - Sonata nr. 7 în do minor pentru vioară şi pian, op.30, nr. 2 • 17.55 Convieţuiri-magazin • 18.55 Diamond Awards Festival 1989 (VI) • 19.30 Stadion • 20.00 Actualităţi • 20.35 Tradiţii • 21.00 TVM. Mesager • 21.30 O viaţă pentru o idee. Octavian Goga (II) • 22.00 TV5 Europe • 22.35 Spectacol de balet în serial. "Manon" (II) • 23.00 Închiderea programului.

RADIO IAŞI

6 Dimineţile noastre. 8 Buletin de ştiri; 8,10 Muzică populară. 8,30 Columna; 9 Radiosfera; 12 Radio Chişinău; 13 Radiojurnal; 13,20 Vetre folclorice; 14 Compact disc; 15 Convorbiri literare; 15,30 Deutsche welle; Radiojurnal. 16,15 Radiograme. 19 Ştirile serii; 19,10 Teatru la microfon; 20,33 Valsuri şi tangouri; 20,45 Paul Skellern; 21 Evenimentele zilei; 21,20 Galaxia Rock.

CINEMATOGRAFE

• Cinematograful **"Victoria"** (tel. 112502): **"Prostituata"**, producţie SUA, 1991, film satiric, premieră, interzis copiilor sub 16 ani. Orele: 9, 11, 13, 15, 17, 19.

• Cinematograful **"Republica"** (tel. 114327) **"Necruţătorul"**, producţie SUA, 1992, film distins cu 4 premii Oscar - 1992, western. Orele: 9, 11,30, 14, 16,30, 19.

• Cinematograful **"Copou"** (tel. 145738), orele 9, 11, 13, 15, 17: **"Rambo III"**, producţie SUA, 1988, thriller cu Silvester Stallone; orele 19,00: **"Regele pescar"** producţie SUA, 1991, film distins cu "Leul de argint" - Veneţia, 1991 şi premiul Oscar 1992 pentru cea mai bună actriţă în rolul secundar.

• Cinematograful **"Tineretului"** (tel. 117178): **"Urmăriţi fără vină"**, coproducţie Canada-SUA, 1986, film poliţist. Orele: 9, 11, 13, 15, 17, 19.

• Cinematograful **"Dacia"** (tel. 164740): **"Fericirea"** Producţie India. Melodramă muzicală. Orele: 9, 12, 15, 18.

s.c. NORD-EST s.r.l.
prin
CENTRUL DE PRODUCTIE COMPUTERIZATA
realizează matriţe pentru tipar înalt şi tipar offset
cărţi
reviste
pliante
cărţi de vizită
hîrtii cu antet
invitaţii
formulare tipizate
totul în regim de urgenţă şi în condiţii grafice deosebite
Relaţii la sediul cotidianului MONITORUL, str. Smîrdan nr. 5, tel. 17.25.57 - interior 26, fax 14.32.24 zilnic între orele 10.00-20.00
Echipa care realizează publicaţiile MONITORULUI vă stă la dispoziţie

BIBLIOTECA CENTRALĂ UNIVERSITARĂ „M. EMINESCU" IAȘI

Care universități particulare vor elibera diplome recunoscute de Ministerul Învățământului? (p.3)

La Arhivele Statului din Iași pot fi consultate acte din secolul XIV (p.8)

Numărul 82 (539) Anul III Vineri, 9 aprilie 1993
8 PAGINI - 30 LEI
Director onorific: AUREL LEON

cotidian de informații

monitorul

TELEFON: 17.25.57 (centrală)
INTERIOARE: 20 (redactor de serviciu); 23 (investigații); 24 (sănătate-învățământ); 16 (departament Reclamă)
Fax:14.32.24

CE MAI E NOU

S-A STABILIT SALARIUL MINIM ÎN INDUSTRIA TEXTILĂ. 30.000 lei reprezintă salariul minim pe ramura industriei ușoare, textile și pielărie. Suma a fost stabilită prin contractul colectiv de muncă la nivel de ramură, ce a fost semnat, joi, între Federația "Mara", afiliată la CNSLR, și Federația "Pelcontex", afiliată la Confederația "Frăția" și reprezentanți ai Patronatului.

Documentul reglementează drepturile și obligațiile ce revin celor două părți semnatare, va intra în vigoare spre sfîrșitul lunii aprilie, după ce va fi înregistrat. **(Rompres)**

ÎN CURÎND, PREȚUL BENZINEI SE VA TRIPLA. Pentru a-și acoperi necesarul de țiței, România trebuie să importe 50-55 % din această cantitate. În ultimul timp s-au înregistrat greutăți la achiziționarea țițeiului din import datorită lipsei de valută. Deși, cel puțin în Iași, nu au fost probleme cu aprovizionarea cu benzină, este posibil ca acestea să apară în curînd pentru că la frontiera vestică a reînceput de circa o lună traficul cu benzină.

Această situație se datorează faptului că prețul benzinei în România este în prezent de 23 de cenți, pe cînd în Ungaria, de exemplu, este cel puțin dublu. Ținînd cont de aceste date și de faptul că valoarea dolarului în raport cu leul crește continuu, este foarte probabil ca prețul unui litru de benzină să crească foarte curînd. Această creștere se va suprapune peste eliminarea subvențiilor și va accentua creșterile de prețuri de după 1 mai, accentuînd inflația. Cele mai pesimiste voci susțin că prețul benzinei ar putea să se tripleze. **(Costel STROESCU)**

UN ȘOMER A PLĂTIT O AMENDĂ DE 1800 DOLARI PENTRU O HÎRTIE ARUNCATĂ PE JOS. Un șomer care a trebuit să plătească 1800$ amendă pentru că a aruncat un gunoi pe jos a descris noul sistem britanic de amenzi în funcție de venituri ca total ridicol. Vanghan Watkins, de 20 ani, a fost zărit mai de un polițist în afara serviciului pe cînd azvîrlea pe geamul mașinii o pungă goală de cartofi prăjiți. Magistrații susțin că Watkins nu a completat formularul cu veniturile pe care le are, așa că i s-a dat amendă maximă. "Este absolut aberant - probabil că ăsta a fost cel mai costisitor pachet de cartofi prăjiți din lume!" a spus Watkins înciudat, adăugînd: "Ceva nu e în regulă cînd un băiat plătește 500 lire pentru viol, iar eu 1200 pentru o hîrtiuță aruncată". Noul Act de Justiție Criminală obligă magistrații să acorde amenzile în funcție de venituri, ignorînd cazierul ofensatorului, și el a provocat vii controverse de la introducerea lui cu șase luni în urmă. **(Reuter)**

VATICANUL DOREȘTE SĂ INTRE ÎN COMUNIUNE CU ANGLICANII. Săptămîna trecută, cunoscutul eseist pe teme de creștin ortodoxie, dl. Dan Ciachir, ne-a făcut o declarație fulminantă, și anume că "Biserica Ortodoxă Română nu agreează plănuita vizită în țara noastră a Papei Ioan Paul al II-lea.

Ieri, l-am căutat pe dl. Ciachir, dorind să aflăm dacă-și menține opinia și dacă, pe parcurs, au apărut noi elemente. Iată ce ne-a declarat domnia sa: "Între timp, s-a petrecut un fapt foarte important pentru lumea creștină. Vaticanul a anunțat că este gata să reintre în comuniune cu preoții și cu episcopii anglicani, care nu au recunoscut și sînt împotriva hirotoniei femeilor ca preoți. Este știut că pentru ortodocși, ca și pentru catolici, hirotonirea femeilor este un adevărat scandal. Niciodată în Biserica primară nu au existat femei preot. Or, această reapropiere - dacă se va produce - între anglicani, despre care se spune că sînt, de fapt, niște catolici fără Papă și Vatican va fi un pas foarte important spre revenirea la adevăratele tradiții creștine." **(Dorin POPA)**

Ministerul Sănătății a hotărît

Toate cadrele medicale care au depășit vîrsta de pensionare vor fi disponibilizate

În urmă cu cîteva zile, la Direcția Sanitară Iași au sosit o serie de reglementări ale Ministerului Sănătății privind modul de disponibilizare a personalului medical. Astfel, pentru toate cadrele medicale care au depășit vîrsta de pensionare, unitățile respective sînt obligate să întocmească formalitățile de pensionare. De menționat că de la această hotărîre fac excepție numai doctorii din sectoarele medicale mai puțin acoperite cu cadre de specialitate. Se are în vedere și disponibilizarea tuturor pensionarilor reangajați cu jumătate de normă, o treime sau un sfert de normă. Cu excepția medicilor anatomo-patologi, personalul angajat, indiferent de categoria socio-profesională, care cumulează salariul cu pensia va fi disponibilizat. De asemenea, va înceta contractul de muncă al tuturor persoanelor privatizate a căror activitate contravine prevederilor legale în vigoare. Toate aceste măsuri urmăresc încadrarea în numărul de salariați stabilit prin proiectul de buget pe anul 1993. În acest sens, orice hotărîre se va lua numai cu avizul sindicatelor cu personalitate juridică din cadrul Ministerului Sănătății, direcțiilor sanitare și unităților sanitare. În telexul remis direcțiilor sanitare județene se menționează că aceste reglementări au fost întocmite ca urmare a unor sesizări ale cadrelor medicale din întreaga țară.

Mihaela CANANĂU

Sistem special de salarizare a angajaților din învățămînt

Ieri, la Palatul Victoria a avut loc o întîlnire între Iacob Zelenco, împuternicitul special al Guvernului în relațiile cu sindicatele și patronatul, și reprezentanții federațiilor din învățămînt și organizațiile studențești, participante la marșul din 3 aprilie 1993. Au fost analizate problemele care au făcut obiectul Notei de protest, asupra cărora s-au convenit următoarele: - Ministerul Învățămîntului va elabora un sistem de salarizare propriu care va fi înaintat Guvernului pînă la data de 1 mai 1993; Ministerul Învățămîntului va urgenta constituirea Consiliului Național pentru Reforma Învățămîntului; pînă la 15 mai a.c. va fi organizată o întîlnire cu factorii de decizie din ministere pentru reglementarea raporturilor dintre sectoarele economice și învățămîntul de pregătire profesională; - elaborarea, pînă la promulgarea Legii Învățămîntului, a unui cod al principiilor autonomiei universitare care să reglementeze relațiile Ministerului Învățămîntului cu instituțiile de învățămînt superior.

Totodată s-a stabilit efectuarea demersurilor la Ministerul Transporturilor în vederea acordării de reduceri la tarifele de călătorie pe calea ferată pentru studenți și elevi. Părțile au convenit ca, periodic, să se întîlnească pentru a examina stadiul realizării sarcinilor stabilite prin acest protocol încheiat în urma discuțiilor. **(Alin TOCAN)**

Sîrghie Ivanov și-a stropit nevasta cu spirt și i-a dat foc

• după patru zile, femeia a murit în chinuri groaznice •

Ieri, în cadrul Tribunalului județean Iași s-a desfășurat primul termen în procesul intentat lui Sîrghie Ivanov, paznic din Tg.Frumos, trimis în judecată pentru "omor deosebit de grav".

În ziua de 4 septembrie 1992, din motive de gelozie, inculpatul și-a stropit soția cu spirt medicinal, după care i-a dat foc.

În acea zi, Sîrghie Ivanov s-a întors acasă după amiază, mai înainte trecînd pe la cîrciuma din localitate. Ajuns acasă, a început să se certe cu Anisia, soția sa, reproșîndu-i acesteia că îl înșeală cu unul din cumnații săi. Mai mult, soțul i-a cerut femeii să recunoască dacă întreține relații intime cu un alt bărbat. La aceste discuții aprinse, cei patru copii ai familiei Ivanov au fost trimiși afară din casă și nu au putut asista la tragica întîmplare care a urmat. Sîrghie Ivanov, enervat că femeia nu îi confirmă bănuielile, a luat o sticlă de spirt medicinal, a turnat-o pe corpul soției, după care i-a dat foc. Cu hainele în flăcări, femeia a mai apucat să strige după ajutor și să se îndrepte spre ușă, pentru a-și anunța copiii. Cei patru minori au venit în ajutorul mamei și au stins focul sub privirile indiferente ale tatălui lor. Anisia Ivanov a avut puterea să meargă pe picioarele ei pînă la dispensarul din localitate, de acolo fiind transportată de urgență la Iași. După patru zile de la scandal, Anisia Ivanov a încetat din viață, pe corpul său fiind arsuri grave în proporție de aproximativ 70%.

La proces, Sîrghie Ivanov a declarat în fața instanței: "De cînd s-a căsătorit sora soției, în urmă cu vreo cinci ani, o bănuiam pe soția mea, Anisia, că ar avea relații intime cu cumnatul. Din această cauză erau mereu discuții în familie și de asta îi interzisesem cumnatului să ne mai calce pragul. De două ori am prins-o pe soția mea că se săruta cu cumnatul meu. Am vrut să divorțez dar n-am putut din cauza celor patru copii".

Ca martori în proces au fost citați doi dintre copiii familiei Ivanov: Mariana (14 ani) și Grigore (11 ani) care au arătat cum s-a produs tragicul eveniment.

Explicația gestului necugetat al lui Sîrghie Ivanov a fost oferită de unul din martori, care a arătat că acesta era cunoscut ca un om foarte gelos și că la orice petrecere mergea cu soția fi interzicea femeii să danseze cu altcineva.

Conform Codului Penal, "omorul deosebit de grav" este o infracțiune pedepsită cu închisoarea între 20 și 25 de ani. Sîrghie Ivanov nu va putea fi alături de copiii săi, decît după un sfert de veac.

S. SĂRĂȚEANU

Culmea cinismului

Guvernanții consideră că un român mănîncă lunar de 1199 lei

• de asemenea, se mai consideră că bem și de 261 lei •

După o amînare de patru luni, la 1 mai vor fi eliminate complet subvențiile. Pentru a mai calma spiritele, guvernul a promis că va compensa creșterile de prețuri în proporție de 100 %, însă baza de calcul de la care s-a plecat este greșită. Pentru a argumenta această afirmație vă prezentăm mai jos cîteva exemple de calcul privind cheltuielile făcute de către cetățeni pentru a-și cumpăra diferite bunuri în anul 1992.

Astfel, Comisia Națională de Statistică a considerat că o familie a cheltuit lunar 3310 lei pentru îmbrăcăminte, 1643 lei pentru încălțăminte și a putut cumpăra lunar doar o pastă de dinți, un săpun de rufe și o cutie de detergent. În aceste calcule media numărului de persoane dintr-o familie se consideră a fi trei. Pe de altă parte, o femeie a cheltuit pentru igienă și cosmetice 69,6 lei iar un bărbat a fumat de 876 lei și a băut de 260,9 lei.

În același raport se mai arată că lunar o persoană a consumat carne și preparate din carne în valoare de 1199,99 lei, și-a cumpărat ziare, reviste, cărți de 562 lei și a beneficiat de îngrijiri medicale de 96,6 lei.

Ținînd cont de aceste cheltuieli, guvernul a propus pentru compensare suma de 5800 lei însă această sumă va fi primită integral doar de către persoanele angajate la unități bugetare, salariații societăților comerciale cu capital de stat sau privat urmînd să primească în funcție de posibilități.

Costel STROESCU

EUROPA CENTRALĂ ARE NOSTALGII DUPĂ REGIMURILE COMUNISTE. Populația Europei centrale și de est este din ce în ce mai nemulțumită de situația politică și economică actuală și evocă cu nostalgie crescîndă fostul regim comunist, declarîndu-se, totuși, cu majoritate covîrșitoare, optimistă în ce privește situația peste cinci ani - transmite AFP, citînd datele unui sondaj publicat la Viena. Societatea austriacă de cercetări sociale "Paul Lazarsfeld" a realizat, în perioada noiembrie 1992-martie 1993, un "barometru al noilor democrații" în 10 țări - Belarus, Bulgaria, Croația, Ungaria, Polonia, Republica Cehă, România, Slovacia, Slovenia și Ucraina. Au fost intervievate 10.518 persoane și s-a făcut un studiu comparativ cu un sondaj asemănător realizat în toamna anului 1991. Astfel, procentul celor ce se declară nemulțumiți a sporit de la 28 % în 1991 la 34% în 1992, iar cei care se declară mulțumiți sînt în scădere de la 60 la 54 la sută. Procentul "nostalgicilor" a crescut de la 35 la 44 la sută, în schimb, 72 la sută se declară optimiști. **(Rompres)**

Lupta împotriva corupției pe drumuri de țară

Dan Gâlea a cerut începerea urmăririi penale împotriva membrilor unor comisii de lichidare a CAP-urilor

Președintele Comisiei Județene de aplicare a Legii fondului funciar, dl. Dan Gâlea, a trimis în cursul zilei de ieri Inspectoratului județean de Poliție o notă prin care cere "începerea urmăririi penale pentru săvîrșirea infracțiunii de neglijență în serviciu, prevăzută și pedepsită de art.249 din Codul Penal, împotriva președinților și secretarilor comisiilor de lichidare a CAP-urilor din următoarele localități: Dobrovăț, Mironeasa, Dagîța, Lespezi, Verșeni, Focuri, Fîntînele, Totoiești și Gîrbești. În adresa trimisă Inspectoratului de Poliție, prefectul Dan Gâlea specifică și faptul că președinții și respectiv secretarii CAP-urilor nominalizate nu și-au îndeplinit atribuțiile care le revin, aducînd o "tulburare însemnată bunei desfășurări a operațiunii de lichidare a unităților care trebuia finalizată pînă la data de 1 martie 1993". Comisiile de lichidare ale CAP-urilor menționate mai sus au încălcat prevederile articolului nr. 27 din Legea fondului funciar prin faptul că nu au depus nici pînă în prezent bilanțul lichidării unităților și nici rapoartele explicative.

Mona DÎRȚU

UNIVERSAL OCCIDENT SRL
Iași, Str. Han Tătar 6 (Cartier Tătărași)
vinde EN GROS:
FĂINĂ ALBĂ IMPORT
CARTOFI IMPORT
IMPORT
BĂUTURI RĂCORITOARE IMPORT
WHISKY
CONIAC
LICHIOR
HELLAS
ȚIGĂRI IMPORT
ZAHĂR
OREZ
ULEI
ALUNE VRAC (a.c. 0%)
NESS AMIGO
CAFEA MOCCA
CAFEA boabe vrac
CIOCOLATĂ
MĂSLINE
telefon 098/146909

Petre Roman este îngîndurat. Nu a reușit să extindă FSN-ul decît înghițind un partid de care nu a auzit nimeni.

O inițiativă politică salutară?

FSN fuzionează cu Partidul Democrat

Săptămîna trecută, anunțam cititorii ziarului MONITORUL că, foarte probabil, FSN își va schimba numele în Partidul Național Democrat, la viitorul său congres.

Tot atunci, ne exprimam opinia că mai nimerit ar fi, adică mai puțin prezumțios, ca denumirea partidului să fie mai simplă, prin eliminarea cuvîntului "Național", adică să-și spună Partidul Democrat. Se știe foarte bine că, în SUA, Partidul Democrat este formațiunea politică din care face parte Bill Clinton. Iată că ieri, fără să o bănuim măcar înainte, FSN a anunțat fuzionarea cu Partidul Democrat din România - un minuscul partid de care nu a auzit nimeni. Auzim, iată, acum!

Petre Roman a declarat că această fuziune este o consecință a nevoii de democratizare a societății românești și că cele două partide au doctrine politice și obiective identice. Constantin Vișinschi - președintele Partidului Democrat - a declarat că a fost atras de prestigiul FSN și de platforma-program a acestuia. În viitor se așteaptă ca cele două conduceri ale partidelor în discuție să aprobe pasul făcut de președinții Petre Roman și C. Vișinschi.

Plină de semnificații este și o afirmație a d-lui Adrian Severin, care a precizat că FSN dorește, în perspectivă, și alte asemenea fuziuni. Iată că, pentru a-i lua numele, FSN fuzionează cu Partidul Democrat, afirmînd că este dispus și la alte fuziuni. Din punctul de vedere al simplului alegător, aceste fuziuni sînt absolut binevenite, pentru că ne-am săturat de puzderia de partidulețe cu titluri pompoase și cu membri fictivi. Am mai spus-o și altă dată, sîntem pentru cîteva partide serioase și puternice pe care cetățenii să le cunoască bine și să poată opta în cunoștință de cauză. Poate și PNL își va strînge cît de curînd aripile, renunțînd la zboruri inutile.

Dorin POPA

Paul Goma acuză din nou

• cîteva nume: Nicolae Manolescu, Ioan Alexandru, Andrei Pleșu, Șt. Aug. Doinaș, Ion Caramitru, Nicolae Breban •

Într-un articol publicat de revista "Săptămîna" ce apare la Chișinău, Paul Goma face o serie de afirmații mai mult decît incomode în legătură cu unele personalități ale vieții publice din România, unele dintre acestea notabilități ale actualei opoziții.

Despre N. Breban și Ion Caramitru, Paul Goma afirmă că aceștia au fost buni prieteni cu generalul Nicolae Pleșiță, fost șef al Securității, iar Ioan Alexandru este acuzat de a fi susținut "Revoluția chineză a Românului Ceaușescu (revoluție susținută de Păunescu, de Ioan Alexandru, de Everac, de Săraru, de Iacoban, de D.R. Popescu, de V. Silvestru, de Ungheanu, de Ghelmez - nu mai consum hîrtia cu numele acestor otrepe".

Aducînd în discuție cazul lui Ion Negoițescu, Paul Goma îi amintește cu reproș pe "acei prieteni și colegi ai săi, care-l scoseră din ghearele securității și îl predaseră...compromisului: Manolescu, Doinaș, Simion, Pleșu.

Ceea ce, din păcate, se pare că nu știe Paul Goma, este că revista în care a apărut acest articol ("Săptămîna") nu are un titlu al la întîmplare. Ea este condusă de ziariști care au făcut parte din redacția ultimului organ al Comitetului Central al Partidului Comunist al Moldovei - "Cuvîntul" (nici o legătură cu revista ce apare la București). Mai mult, actualul redactor-șef al "Săptămînii" basarabene a fost redactor șef adjunct al organului CC al PCM, iar revista pe care o conduce este editată de un concern pro-Snegur, dacă nu chiar mai mult. Conținutul revistei e doar o consecință a acestor lucruri, dar Paul Goma, de la Paris, n-avea de unde ști toate astea. Poate află.

Lucian POSTU

La Botoșani

În timp ce PNL se reorganizează, a încetat din viață cel mai vechi membru al partidului din România

Recent a avut loc la Botoșani o reuniune a național liberalilor sub conducerea d-lui ing. Dinu Sicrieru, președinte provizoriu al filialei. La întîlnire au participat membrii conducerii județene provizorii și reprezentanți ai organizațiilor din Botoșani, Săveni, Bucecea și Hudești. A fost fixată data conferinței județene la 16 mai, cînd se vor alege organismele de conducere la nivel județean: Biroul permanent și Comisia de cenzori. Tot la Conferința județeană se vor constitui Comitetul executiv județean și va fi ales președintele. Pe ordinea de zi a viitoarei Conferințe va mai figura un raport al actualei conduceri, o informare despre reoganizările din PNL, prezentarea Statutului și Programului PNL aprobate la Conferința Națională din februarie de la Brașov.

Din păcate, zilele acestea a încetat din viață la 93 de ani, profesorul botoșănean Dumitru Alexa, membru al Partidului Național Liberal din anul 1924, cel mai vechi membru al partidului din România. Moartea sa a fost resimțită ca o pierdere deosebită pentru membrii PNL din Botoșani.

Val GURALIUC

MONITORUL INTERN

Premierul Văcăroiu a vizitat municipiul Giurgiu

În cursul zilei de joi, premierul României, domnul Nicolae Văcăroiu, a făcut o vizită în municipiul Giurgiu. La șantierul naval din localitate a fost examinată situația economico-financiară a unității, remarcîndu-se faptul că deși șantierul are o veche tradiție în construcția de nave fluviale și utilaje pentru agricultură, profitul înregistrat anul trecut a fost mic. În legătură cu aceasta, premierul Văcăroiu a apreciat că este necesară o implicare mai mare a factorilor de decizie, atît în vederea creșterii producției pentru export și identificarea de noi contracte, cît și pentru eliminarea stocurilor existente. A fost analizată, totodată, și posibilitatea realizării de către șantierul naval de la Giurgiu, a viitorului pod de peste Dunăre. (**Rompres**)

PUNR nu are încredere în Armata României

Referitor la problema bugetului Armatei, și anume la posibilitățile acesteia de a păstra valuta rezultată din propriile tranzacții sau a o rambursa în lei Bugetului Statului, majoritatea senatorilor și deputaților PUNR au votat împotriva păstrării valutei în bugetul Armatei. Explicațiile acestui vot le-a dat astăzi dl. senator Ion Joarză: "Chestiunea de principiu. Nu putem crea un alt sistem financiar decît cel pentru toată lumea. De ce să subvenționăm întreprinderile de armament din țară și să lăsăm valuta armatei, să-și cumpere armament din afară, sau, și mai rău, să facă afaceri necurate cu această valută, vedeți afacerea țigărilor". Oricum, este surprinzător acest vot pentru că, în mod cert, păstrarea valutei în bugetul Armatei ar întări Armata și ar fi normal ca PUNR să susțină întărirea acestei instituții, avînd în vedere orientarea cu puternic caracter naționalist promovată de acest partid. Dar, PUNR și FDSN au votat împotriva menținerii valutei, iar opoziția și UDMR au votat pentru. Chiar și UDMR.

Guvernul României este îngrijorat de situația din fosta Iugoslaviei

Oficiul de presă al Guvernului României a transmis un comunicat cu privire la evoluția din Bosnia-Hertegovina. Urmărind cu deosebită atenție și îngrijorare evoluția situației din fosta Iugoslavie și în mod deosebit conflictul din Bosnia-Hertegovina, guvernul român rămîne adeptul convins al necesității soluționării pe cale pașnică a oricăror conflicte și sprijină eforturile desfășurate în această direcție de Comunitatea Europeană. Executivul apreciază că planul de pace, propus de copreședintele Conferinței Internaționale privind fosta Iugoslavie și aprobat de Consiliul de Securitate al ONU, constituie în prezent singura bază viabilă și realistă pentru oprirea vărsării de sînge și a distrugerilor, pentru dezamorsarea conflictului și soluționarea prin mijloace exclusiv politice a crizei din Bosnia - Hertegovina. Guvernul României este îngrijorat de neacceptarea pînă acum a planului de pace Vance-Owen de către reprezentanții comunității sîrbești din Bosnia.

Se va inversa ruta România - Istanbul

Turcia va deveni un investitor cert în turismul românesc

În perioada 30 martie-5 aprilie ministrul român al turismului Matei Dan a efectuat o vizită oficială în Turcia la invitația omologului său Abdul Kadirateș. Problemele abordate în discuții au vizat în principal politica practicată în domeniul turismului, a situației acestuia în cele două țări precum și a posibilităților de colaborare între România și Turcia. Ministrul turc a propus o cooperare intensivă în acest domeniu, iar Asociația Investitorilor din Turcia s-a arătat deosebit de interesată în investiții pe teritoriul românesc, nu numai în turism, ci și în domeniul bancar, cel imobiliar și cel în construcții. De remarcat că Turcia, unde turismul este una din principalele surse de venit național, alocă anual 20 milioane dolari numai pentru reclama în străinătate și în țară a obiectivelor de interes turistic. Terenurile pe care sînt amplasate obiectivele aparțin în totalitate Ministerului de resort, concesionate investitorilor pentru 49 de ani, soluție care este convenabilă pentru ambele părți.

În timpul convorbirilor s-a desprins ideea că trustul Holding Bayindir intenționează să investească în turismul românesc pentru construcții de specialitate. Trustul este specializat în construirea de sate de vacanță în timp foarte scurt și cu mare eficiență. Ultima lucrare de anvergură a trustului Holding Bayindir a fost realizarea în numai un an și 11 luni a unui complex de vacanță cu 900 de locuri și multiple dotări. D-l ministru Matei Dan a apreciat că o investiție Bayindir în turismul românesc ar fi o garanție pentru o durată apreciabilă.

Daniel SÎRBU

Banca Agricolă își face reclamă în revista "Europa"...

• ... iar "ARO" în publicațiile lui Adrian Păunescu •

Revistele "Europa" și "Totuși iubirea", împreună cu ziarul "Vremea", au un loc bine definit, alături de "România Mare", în peisajul presei române de astăzi. "Europa", condusă de Ilie Neacșu, a devenit cunoscută prin atitudinile sale antisemite, antioccidentale, de un naționalism extremist, ca și prin atitudinea favorabilă față de regimurile comuniste din Coreea de Nord, China, sau față de regimul lui Saddam Hussein. Ca dovadă, directorul revistei a primit o invitație de a vizita Irakul, în urma vizitei rezultînd un amplu serial de note de călătorie în Irak, plin de admirație pentru regimul de la Bagdad. Serial care "va urma".

Publicațiile lui Adrian Păunescu - "Vremea" și "Totuși iubirea" - sînt notorii pentru nostalgiile lor ceaușiste, patronul lor - șef al grupului PSM din Senat - publicînd chiar și un "Bocet pentru al bătrîn", adică pentru Nicolae Ceaușescu.

Iată însă că Banca Agricolă și "ARO" nu sînt deranjate de aceste lucruri. Banca Agricolă își face reclamă în "Europa", iar "ARO" în "Vremea" și "Totuși iubirea".

Să aibă strategia Băncii Agricole puncte comune cu antisemitismul, antioccidentalismul și naționalismul agresiv al revistei "Europa"?

Vrea firma "ARO" să atragă în mod deosebit nostalgicii lui Nicolae Ceaușescu?

Rămîne de văzut.

Lucian POSTU

Zvonuri infirmate

Bursa Română de Mărfuri nu va da faliment

• din contra, numărul agenților bursiere este în creștere •

Zvonurile apărute în unele ziare, conform cărora Bursa Română de Mărfuri ar fi falimentară, au fost infirmate de către Mircea Filipoiu, directorul general al BRM, care a declarat: "BRM există prin capitalul său social de aproape 1 miliard de lei și funcționează prin contractele realizate, în valoare de 203 milioane lei". Totodată, a fost anunțată înființarea a două noi agenții bursiere, așteptîndu-se modificarea numărului acestora prin fuzionarea a două sau mai multe agenții, așa cum a fost cazul CONEF S.A. și ADEVĂRUL S.A.

Surse oficiale ale BRM au afirmat că actuala conducere a Comitetului directorilor executivi este formată din: Lucian Dumitriu la Direcția Administrativ-Economică, Alexandru Paverman la Direcția Operațiuni-Tranzacții și Septimiu Stoica la Direcția Marketing și Relații Publice, la care se alătură și Mircea Filipoiu, directorul general. Trebuie subliniat faptul că, la fel ca oricare angajat al BRM, nici unul dintre membrii Comitetului directorilor executivi nu poate participa la firme care activează pe aceeași piață bursieră sau să conducă alte societăți de bursă, comerciale sau industriale. Sînt excluse cazurile în care aceste participări în calitate de asociat, administrator sau director se fac cu autorizarea Consiliului de Administrație al Bursei.

A. TOCAN

Dispute amuzante în Parlament

Deputații se ceartă pentru sumele ce vor fi atribuite din buget pentru echipele de fotbal ale ministerelor

Ieri după-amiază, în Parlamentul României, maratonul bugetului de stat a fost animat, pe marginea articolului 14. Acest domeniu al bugetului indentifică 845,3 miliarde lei pentru economie, din care 579 miliarde pentru subvenții și 157 de miliarde pentru cheltuieli de capital. O parte din această sumă destinată acțiunilor economice vizează agricultura, silvicultura și mediul cărora li s-au alocat 277,4 miliarde lei.

Traian Băsescu (FSN) a declarat că este de acord cu subvenționarea cluburilor Steaua și Dinamo (400 milioane lei) dacă se acordă 200 de milioane Ministerului Transporturilor (Clubul Rapid) pentru acțiuni sportive. S-au cerut, de asemenea, 13 miliarde de lei pentru investiții în Ministerul Comunicațiilor. Reprezentantul ministerului a replicat parlamentarilor că această sumă nu este necesară pentru că în acest domeniu există posibilități de autofinanțare și promisiuni de ajutor extern extrem de tentante. Domnia sa a anunțat că firma Goldstar intenționează să ne "telefonizeze" total, în schimbul unor credite derizorii. Articolul 14 a fost aprobat cu majoritate de voturi, acceptîndu-se și amendamentul care prevedea alocarea sumei de 1,7 miliarde lei necesară pentru finanțarea lucrărilor la coșul de dispersie a gazelor de la Baia-Mare.

Cursul de schimb valutar

În urma ședinței de licitație interbancară desfășurate la sediul Băncii Naționale, cursurile de referință pentru principalele valute valabil astăzi, 9 aprilie, sînt următoarele:

1 dolar SUA (USD) - 598 lei
1 liră sterlină (GBP) - 906,96 lei
1 schilling austriac (ATS) - 52,59 lei
1 franc elvețian (CHF) - 401,98 lei
1 franc francez (FRF) - 109,37 lei
1 marcă germană (DEM) - 370,10 lei
1 drahmă grecească (GRD) - 2,71 lei
100 lire italiene (ITL) - 37,81 lei
1 yen japonez (JPY) - 5,28 lei
100 lire turcești (TRL) - 6,29 lei
1 ECU (XEU) - 720,08 lei
1 DST (XDR) - 838,84 lei

Volumul tranzacțiile încheiate a fost de 4.076.934,69 dolari SUA, superior celui din ziua precedentă cu aproximativ 18 %. Dolarul american continuă stagnarea pe palierul de 600 lei, lira sterlină revine la nivelul de acum două zile (scade 3 lei), iar celelalte valute scad ușor (1 leu/unitate) sau stagnează. Paritatea la Banca Națională este de 1,48 franci elvețieni; 1,61 mărci și 113,44 yeni pentru un dolar SUA, sensibil egal cu cel de la Bursele din Londra și Tokyo.

D. SÎRBU

SOCIETATE COMERCIALĂ CU CAPITAL GERMAN
organizează selecție
în scopul școlarizării și angajării de tineri și tinere pentru meseria de

CRUPIER "CAZINO"

în data de 12.04.1993 orele 11, la sediul Restaurantului "Select".

Condițiile de selecționare sînt:
- vîrsta maximă 25 ani
- studii minime - liceul cu diplomă de bacalaureat
- limba engleză - vorbit

Solicitanții vor prezenta un scurt curriculum vitae și o fotografie recentă.

BANCA ROMÂNĂ DE COMERT EXTERIOR S.A.
Calea Victoriei 22-24, București - România
Sucursala IAȘI

Începînd din luna aprilie 1993, BRCE SA Sucursala Iași cu sediul în Bd.Ștefan cel Mare, nr.8A acordă credite în lei pe termen de un an persoanelor fizice care au conturi în valută, în următoarele condiții:

-garantarea creditului se face cu disponibilul în valută al solicitantului;
-creditul maxim ce se poate acorda este de 80% din echivalentul în lei al disponibilului în valută, calculat la cursul pieței interbancare din ziua aprobării creditului;
-dobînda plătită de client pentru acest credit se determină prin adăugarea la dobînda fixată de Banca Națională a României (pe care băncile sînt obligate să o achite Băncii Naționale) a unei marje de 2-3 procente destinate să acopere cheltuielile și riscurile B R C E S.A.

Avantajele mai importante ale acestui credit sînt:

-eliminarea totală a cheltuielilor legate de constituirea garanțiilor (taxe notariale, prime de asigurare)
-sumele acordate drept credit persoanelor fizice în aceste condiții pot fi ridicate în întregime în numerar chiar a doua zi după obținerea creditului, beneficiarul dispunînd de aceasta fără nici o restricție;
suma în valută folosită pentru garantarea creditului rămîne intactă, ea putînd constitui garanție pentru un nou credit, păstrată în continuare în contul curent valutar sau utilizată de posesor potrivit opțiunii sale.
-după rambursarea creditului clientul reprimește suma în valută plus dobînda aferentă acesteia pentru perioada de un an cît a constituit garanție.

Comparînd valoarea dobînzii în valuta primită, cu dobînda în lei plătită pentru credit, în condițiile actuale a cursului de schimb leu/dolar și a indicelui inflației, clientul va constata cu ușurință că este beneficiarul celui mai ieftin credit acordat de o bancă, fără a i se impune nici o restricție în cheltuirea sumei împrumutate și fără să-și piardă (ci dimpotrivă să-și mărească) economiile sale în valută.

FORTUS
NOU NOU !
S.C. "FORTUS" S.A.
6600, IAȘI, ROMANIA, Bd. Poitiers 10
tel. 098/123500, fax 122554, tlx 22293 interior: 170, 205.

S.C. "FORTUS" S.A. execută și livrează oțeluri pentru rulmenți sub formă de bară forjată în game de dimensiuni Ø 200 mm - Ø 400 mm cu lungimi de 2.000-6.000 mm

Livrarea se face la 30 zile de la semnarea contractului.

S.C. "FORTUS" S.A. garantează calitatea produselor sale.

S.C. FORTUS S.A. VĂ AȘTEAPTĂ!

ORAŞUL PE O COLOANĂ

Ministerul Agriculturii a cerut anularea specimenelor de semnături ale conducerii AGROCOOP Iaşi

Departamentul Agriculturii Private din ministerul de resort a transmis conducerii judeţului Iaşi că a luat cunoştinţă de abaterile comise de conducerea fostului AGROCOOP Iaşi, afirmînd că ministerul este hotărît să sprijine intrarea în legalitate în această unitate. Ca urmare, Ministerul Agriculturii şi Alimentaţiei a cerut Băncii Agricole S.A Iaşi ca, pînă la clarificarea situaţiei, să dispună blocarea conturilor şi anularea specimenelor de semnătură pentru Nicolae Balcan şi Ion Rebegea, care se pare că au comis o serie de ilegalităţi. **(M. D.)**

Domnul profesor Diamond s-a intîlnit cu studenţii economişti

Vorbind despre tranziţia la economia de piaţă în ţările est-europene, prof Diamond susţine că statul trebuie să-şi focalizeze atenţia asupra sprijinirii întreprinzătorilor particulari - prin reducerea ratei dobînzilor şi a impozitelor pe care aceştia trebuie să le plătească - renunţînd la susţinerea coloşilor industriali. Supravieţuirea acestora, în condiţiile eficienţei economice, dovedite, duce la creşterea deficitului bugetar, avînd consecinţe inflaţioniste. Referitor la modul în care ţara noastră e văzută de investitorii străini, prof. Diamond a declarat: "Nu pot spune că România reprezintă cea mai proastă opţiune, dar există şi alternative mai bune". Conform spuselor sale, principalele piedici întîmpinate de eventualii parteneri externi ar fi lipsa unor garanţii pentru investiţiile străine şi faptul că leul nu este convertibil. Din aceste motive, investitorii se îndreaptă spre ţările ce prezintă riscurile cele mai mici şi le oferă condiţiile cele mai avantajoase. **(M.D. PETREA)**

Accident în intersecţia din Bucşinescu

Ieri după-amiază, în apropierea intersecţiei din Bucşinescu, autoturismul Taxi-P 4-IŞ-3875, marca Dacia 1300, condus de Vasile Dumitriu, a intrat în coliziune cu un autoturism Renault Gordini care era staţionat regulamentar. Autorul accidentului, Vasile Dumitriu, a declarat reporterului că în faţa maşinii a apărut instantaneu un cetăţean, pe care a încercat să-l evite tragînd dreapta de volan, dar a intrat în autoturismul staţionat. Ambele autoturisme au fost avariate, autovehiculul Renault degajînd un puternic miros de gaz provenit de la o instalaţie de alimentaţie improvizată care a fost avariată. Echipajul poliţiei rutiere a degajat zona pentru a se evita pericolul unei explozii, declarînd că va efectua şi un control cu fiola alcoolscop să stabilească dacă şoferul vinovat era sub influenţa alcoolului. Nu au fost victime. **(S.S.)**

ÎN AFARA LEGII

Dosar penal pentru 15 kg. de usturoi

La Răducăneni au fost prinşi Ion Cantea (35 de ani), Anton Bercu (34 de ani) şi Clara Muraru (36 de ani) care, în ziua de 20 martie 1993, au pătruns prin forţarea unui lacăt în locuinţa unui consătean, furîndu-i acestuia 20 litri de vin, 15 kg usturoi, un set de farfurii şi alte bunuri. Celor trei li s-a întocmit dosar penal.

Un cadavru descoperit pe drumul Movileni-Gropniţa

Organele de poliţie au identificat cadavrul găsit în ziua de 4 aprilie pe drumul Movileni-Gropniţa ca fiind Gheorghe Nechifor, de 66 de ani, din Movileni. Bătrînul suferea de afecţiuni cardiace şi diabet, la autopsie stabilindu-se că decesul s-a datorat afecţiunilor sale.

Un copil de cinci ani s-a înecat în rîul Jijia sub privirile tatălui

În ziua de 5 aprilie 1993, Dorel Ninerica (37 de ani), din comuna Vlădeni, a sesizat poliţia locală că fiul său, Iulian Cristian Ninerica, în vîrstă de cinci ani, a căzut în albia rîului Jijia, unde s-a înecat. Copilul se juca pe malul rîului, căderea lui în apă fiind observată prea tîrziu.

Societatea AMIRAL Iaşi
Tel: 142580
organizează excursii în:
BRATISLAVA - PRAGA 22.04
POLONIA - 22; 26.04
UNGARIA - 22.04
TURCIA - 21; 25.04
FRANŢA - iunie '93
Reamintim că la sediul acestei societăţi se preiau anunţuri de mică publicitate pentru monitorul

S.C. OMEGA-TURISM S.R.L.
B-dul Independenţei nr.1. Telefon: 117972
- SLOVACIA (Bratislava) - plecări în fiecare luni, ora 10, PREŢ 15.490 lei.
- GRECIA (Salonic) plecare 24.04.1993, durata 5 zile, preţ informativ 125.000 lei, persoane peste 40 ani.
- TURCIA - 14; 21; 28.04.1993
- POLONIA - 9; 23; 30.04.1993 UNGARIA - 12; 24.04.1993
- KIEV - 6 zile, transport autocar, cazare hotel, masă restaurant. Preţ 19 500 lei.

• 48 de alimentare sînt obligate ori să închidă, ori să crească aberant preţurile •

Preşedintele Consiliului Judeţean analizează cazul "cotelor de locaţie"

Sesizîndu-se din oficiu în legătură cu scandalul cotelor de locaţie provocat de SC Alimentara SA Iaşi, care a majorat de patru sau chiar cinci ori preţul locaţiei pentru alimentarele luate în locaţie de gestiune, preşedintele Consiliului Judeţean Iaşi, dl. Ion Amihăiesei, a convocat ieri la Casa Pătrată o întîlnire a reprezentanţilor ambelor părţi aflate în conflict. La discuţii au mai participat dl. Ion Serbina, secretarul C.J. Iaşi, d-na Alexandra Socolov, consilier juridic şef al C.J. Iaşi, dl. Radu Baranai, şeful Serviciului privatizare-comerţ al C.J. Iaşi, dl. Viorel Tiron, şeful Centrului Teritorial de Expansiune a Comerţului Iaşi. Din partea SC Alimentara SA a participat dl. Ionel Frangeti, preşedintele CIMS, dl. Tudosă Sandu, directorul unităţii şi contabila-şefă Valentina Chelaru. De cealaltă parte a baricadei s-au situat administratorii Ion Despa (UNIC srl), Valeria Silion (SILIS srl, Gară) Mircea Agape (Copou srl) şi Gheorghe Arsene (Central srl). Discuţiile au fost tensionate, fiecare tabără susţinîndu-şi punctul de vedere cu argumente. Părţile au fost de acord cu întocmirea unor comisii mixte formate din inspectori ai Inspectoratului Comercial al Consiliului Judeţean Iaşi, ai Consiliului Municipal şi ai Direcţiei Generale a Finanţelor Publice Iaşi, care să verifice modul în care au fost date în locaţie unităţile respective şi baza de calcul a locaţiei de gestiune începînd cu 1 ianuarie 1993, pentru că, de fapt, de aici a pornit scandalul. Privatizarea rapidă a fost singura soluţie avansată şi susţinută de preşedintele Consiliului Judeţean, fie prin vînzarea de active, fie prin metoda MEBO, care dă posibilitatea salariaţilor să-şi cumpere magazinele. În acest fel, s-a apreciat că tensiunile dintre SC Alimentara SA şi alimentarele luate în locaţie de gestiune vor dispărea. Vom reveni cu reacţii ale părţilor implicate în conflict.

Vali ŞTIRBU

Universitatea ieşeană "Mihail Manoilescu" un posibil concurent în "concursul"de acreditare a institutelor de învăţămînt superior

Universitatea "Mihail Manoilescu" a fost înfiinţată în anul 1990 şi este patronată de Fundaţia Academică "Gh. Zanea". Are înscrişi 682 studenţi la profilele economic, drept şi educaţie fizică. Cheltuielile pentru dotarea cu tehnică de calcul şi alte activităţi sînt sponsorizate în proporţie de 30% de firme particulare ieşene. Anul acesta şi-a deschis la Piatra Neamţ cursurile o filială a Facultăţii de Educaţie Fizică, sponsorizată (90%) de cluburile sportive din localitate.

Universitatea "Ştefan cel Mare" îşi desfăşoară activitatea în cadrul fundaţiei "Ştefan cel Mare". Sînt înscrişi aproximativ 900 studenţi în anii I, II şi III, la profilele drept, comerţ, finanţe-credit-contabilitate şi chimie alimentară. Cursurile sînt de zi şi preponderent fără frecvenţă. Conducerea a achiziţionat 2000 mp în vederea construirii unui campus universitar propriu.

Senatul României a aprobat Legea privind instituirea producerii de evaluare şi acreditare a institutelor de învăţămînt superior şi de recunoaştere a diplomelor pe plan naţional. După ce Camera Deputaţilor îşi va da acordul, această lege devenind funcţională, ea va permite universităţilor particulare să intre în legalitate şi să ofere actualelor promoţii de studenţi posibilitatea de a dobîndi la absolvirea studiilor o diplomă recunoscută de Ministerul Învăţămîntului. Principalele criterii pe baza cărora se face acreditarea institutelor de învăţămînt superior sînt: întregul personal didactic trebuie să îndeplinească condiţiile prevăzute de Statutul personalului didactic (70% din personal trebuie să aibă atestat corespunzător funcţiei deţinute; 60% din personal atestat cu norma de bază, iar şefii de catedră să fie conferenţiari sau profesori), - planul de învăţămînt trebuie să conţină cel puţin disciplinele obligatorii cuprinse în planurile de învăţămînt existente pe plan mondial, - baza materială să corespundă cerinţelor studenţilor, - activitatea de cercetare să fie dovedită de întreg personalul didactic, - activitatea financiară (instituţia să fie pe principiul non-profit).

P. Mălcomete şi M. Paraschivescu, rectorul şi respectiv prorectorul Universităţii "M. Manoilescu", ne-au relatat că în general universitatea pe care o conduc se încadrează în normele solicitate de Ministerul Învăţămîntului. Este asigurat prin contract de închiriere pe 5 ani spaţiul necesar desfăşurării normale a procesului de învăţămînt, care include în aceeaşi clădire săli de curs, laboratoare şi spaţii de cazare pentru studenţi. Programa de învăţămînt, folosită de cadrele didactice, este cea aprobată de M.Î. cu unele adăugiri. Universitatea are de asemenea o activitate de cercetare care se concretizează prin simpozioane ştiinţifice şi publicaţii.

La Universitatea "Ştefan cel Mare" am discutat cu rectorul M. Pîslă şi prorectorul A. Dima şi I. Hîncu, care ne-au informat că încă din primul an de activitate a Universităţii s-a respectat atît programa de învăţămînt, cît şi ansamblul de cerinţe specifice instituţiei. Activitatea didactică se desfăşoară în incinta liceului CFR, unde sînt sălile de curs şi laboratoarele, studenţii fiind cazaţi în căminul din imediata apropiere. Cadrele didactice au activitate de cercetare concretizată în simpozioane ştiinţifice şi publicaţii. Anul acesta s-a reuşit încheierea unor contracte de cercetare cu firme din Bucureşti, care aduc un venit suplimentar universităţii.

Atît conducerea Universităţii "M. Manoilescu", cît şi cea a Universităţii "Ştefan cel Mare" au combătut criteriul prin care legea stabileşte ca 60% din personalul didactic al instituţiei să fie atestat cu norma de bază. Ambele Universităţi se încadrează într-un procent de 25-30%, insuficient însă pentru a fi atestate. O creştere a numărului de cadre s-ar putea realiza prin angajarea de profesori pensionari, perspectivă care nu este agreată de conducerile celor două universităţi. S-a pretins că atestarea acestor instituţii ar rezolva de la sine această cerinţă a M.Î. Totuşi, dacă nu se va reuşi respectarea acestei condiţii menţionate mai sus, acreditarea instituţiilor de învăţămînt superior făcîndu-se ciclic la 3 şi 6 ani, actualele promoţii de studenţi nu vor putea beneficia de diplome recunoscute de Minister.

Dumitru FILIMON

S-au solicitat Guvernului fonduri suplimentare pentru alimentarea cu apă a întregului oraş

La sfîrşitul săptămînii trecute, a avut loc la Iaşi Simpozionul naţional apă-canal, organizat de R.A.J.A.C. Iaşi şi de Consiliul Judeţean Iaşi, la care au participat reprezentanţi a 140 de regii de profil din ţară, reprezentanţi ai Ministerului de Finanţe, ai Ministerului Lucrărilor Publice, ai Regiei Autonome a apelor din România, Ministerului gospodăririi comunale din Republica Moldova, Regiei Autonome apă-canal Chişinău, precum şi reprezentanţi a 25 de firme din ţara noastră şi din Germania, Austria, Elveţia, Israel.

Aceste firme au prezentat tehnologii moderne şi aparate de măsură folosite în activităţile de alimentare cu apă.

S-au prezentat referate privind problemele actuale ale alimentării cu apă ale localităţilor urbane, opţiuni şi strategii privind alimentarea cu apă a judeţului Iaşi, analiza comparativă a consumurilor, pierderilor şi risipei de apă potabilă pe plan mondial şi în România.

Una din concluziile la care s-a ajuns a fost că dezvoltarea viitoare a reţelelor de apă trebuie să se bazeze pe tehnologii avansate, pentru a se evita, după cîţiva ani, schimbări majore în reţea.

Avînd în vedere faptul că în alte ţări alimentarea cu apă şi epurarea apelor uzate sînt considerate activităţi prioritare, s-a hotărît trimiterea unei moţiuni către guvern în care s-au solicitat, alături de alte probleme, şi alocarea de fonduri suplimentare pentru investiţii, asimilarea în fabricaţie în ţară a tuburilor şi pieselor cu o durabilitate mai mare de 50 de ani, deoarece actualele tehnologii permit funcţionarea acestora numai 10 ani, precum şi reglementarea juridică a terenurilor de protecţie a surselor de apă ce au fost redate ţăranilor, care le poluează cu îngrăşăminte chimice şi organice.

Cristian DUNAR

Primarul Constantin Simirad a aprobat organizarea la Iaşi a marii acţiuni de protest de la 12 aprilie

Reprezentanţii din Iaşi ai marilor confederaţii sindicale au cerut permisiunea primarului din Iaşi de a organiza măsuri de protest şi un amplu miting sindical la data de 12 aprilie anul acesta. Estimările sindicaliştilor apreciază că la acest miting vor participa aproximativ 50.000 de demonstranţi. Traseele de acces spre locul adunării, precum şi cele de dispersare a manifestanţilor vor fi: Zona Industrială, CUG, Nicolina, Podu Roş, Sf. Lazăr, Piaţa Palatului Culturii. Mitingul de protest face parte din calendarul de acţiuni revendicative stabilit de Consiliul Naţional Consultativ al Sindicatelor din România, care mai prevede declanşarea grevei generale la data de 20 aprilie. Primarul oraşului, dl. Constantin Simirad, şi-a dat acordul pentru organizarea acestui miting în condiţiile arătate. Sindicaliştii au mai solicitat Primăriei şi Poliţiei protecţia coloanelor de demonstranţi pe traseele menţionate şi în locul de desfăşurare a mitingului, asigurînd totodată oficialităţile că adunarea se va desfăşura în mod paşnic şi civilizat.

T.H.

După o licitaţie îndelung disputată

Din 215 cîştigători, doar 33 au semnat contractele de închiriere

• termenul fixat de lege expiră peste trei zile •

În perioada 25-27 martie, Primăria ieşeană a scos la licitaţie un număr de 3 pergole, 23 de porticuri şi 189 de amplasamente pe teritoriul municipiului Iaşi, cărora, în acest mod, li s-au stabilit chiriile lunare.

După ce, în prima zi, "vedeta" licitaţiei a constituit-o S.C. NOREX S.R.L. care şi-a adjudecat un portic în suprafaţă de 30 m.p. în str. 6 Martie pentru o chirie de 17.100 lei/m.p./lună, campionul celei de-a doua zile de licitaţie a fost S.C. UNIVERSAL OCCIDENT S.R.L. care a cîştigat şase licitaţii cu sume variind între 30 şi 99.000 lei/m.p./lună (un astfel de amplasament are aproximativ 6 m.p.).

Conform regulamentului de licitaţie anterior stabilit, societăţile comerciale sau persoanele particulare care şi-au adjudecat chiriile pentru spaţiile sau amplasamentele licitate au obligaţia de a încheia contractul în termen de 15 zile de la data licitaţiei.

Deşi termenul limită este de 12 aprilie, pînă acum, pentru cele 215 spaţii şi amplasamente comerciale, nu s-au încheiat decît 33 de contracte de închiriere. Dacă termenul de închiriere a contractului este depăşit, licitaţia cîştigată este anulată, iar respectiva societate comercială pierde automat dreptul de a se mai prezenta vreodată la o licitaţie organizată de Primărie (fiind considerată ca partener neserios), spaţiul respectiv fiind scos ulterior din nou la licitaţie.

Eduard CALOTĂ

INVITAŢIE

Complexul Naţional Muzeal "Moldova" Iaşi - Muzeul de Artă

Vă invită să participaţi la vernisajul expoziţiei de tapiserie Cela Neamţu, care va avea loc joi, 8 aprilie 1993, ora 18, în galeriile de artă contemporană din Palatul Culturii. Manifestarea are caracter retrospectiv şi cuprinde 30 de tapiserii, studii şi proiecte, material documentar.
Participă criticul Valentin Ciucă şi artista Cela Neamţu.

S.C. NORD-EST s.r.l.
prin
CENTRUL DE PRODUCTIE COMPUTERIZATA
realizează matriţe pentru tipar înalt şi tipar offset
cărţi
reviste
pliante
cărţi de vizită
hîrtii cu antet
invitaţii
formulare tipizate
totul în regim de urgenţă şi în condiţii grafice deosebite
Relaţii la sediul cotidianului MONITORUL, str. Smîrdan nr. 5, tel. 17.25.57 - interior 26, fax 14.32.24 zilnic între orele 10.00-20.00
Echipa care realizează publicaţiile monitorul vă stă la dispoziţie

Scurgerile radioactive de la Tomsk nu afectează centrele populate

• experții organizației ecologiste Greenpeace consideră că explozia nu se compară cu cea de la Cernobîl •

Explozia survenită marți la o uzină de prelucrare a plutoniului din orașul Tomsk a afectat radioactiv o suprafață de aproximativ 200 km.p., care cuprinde zona industrială a combinatului, o însemnată porțiune de pădure și un tronson de șosea. Nu au fost semnalate creșteri peste limita obișnuită a nivelului de radiații, adică 400 micro-roentgeni pe oră cu excepția satului Gheorghievka, situat la 22 km de întreprindere, unde intensitatea radiațiilor este de 35 micro-roentgeni pe oră, comparativ cu fondul normal de 12 unități de măsură. Dar chiar și în aceste condiții viața celor 20 de locuitori ai satului nu este periclitată.

Secretarul de stat pentru energie al SUA, Hazel O'Leary, a declarat miercuri că administrația americană este gata să ajute Rusia cu tot ce poate pentru atenuarea efectelor acestui accident tragic, pe care îl consideră ca foarte serios, el putînd avea unele efecte și asupra mediului înconjurător din SUA. În același timp, organizațiile ecologiste din SUA au acuzat administrația complexului chimic de la Tomsk, care se ocupă cu prelucrarea deșeurilor nucleare pentru obținerea de plutoniu destinat armelor atomice, de neglijență gravă și au lansat un apel comunității internaționale pentru a forța Rusia să-și înceteze producția de plutoniu. Mai mult, ecologiștii au cerut președintelui Bill Clinton ca ajutorul de 1,6 miliarde promis recent la Vancouver să fie condiționat de încetarea producției de plutoniu în scopuri militare. Liderul organizației Greenpeace din SUA, Tom Clements, a declarat că, în afară de uzina de la Tomsk, Rusia mai deține alte două uzine de producere a plutoniului la Krasnoiarsk și Celiabinsk și a avertizat că rezervoarele de stocare a reziduurilor nucleare de la Tomsk prezintă în continuare un mare pericol de explozie.

Pînă acum, s-a confirmat că emanațiile de substanțe radioactive afectează, totuși, numai o parte a zonei industriale. Nu sînt în pericol centrele populate, dar s-a dat semnalul de alarmă.

Jacques Delors, președintele Pieței Comune, consideră că pentru salvarea Comunității în războiul economic cu SUA sînt permise orice mijloace.

Lovitură puternică dată țărilor din estul Europei

Comunitatea Europeană stopează importurile alimentare din est

Consiliul țărilor membre ale Pieței Comune au hotărît ieri la Bruxelles sistarea oricăror importuri de carne și produse lactate provenite din țările fostului bloc socialist. Măsura a fost dictată - după declarația Consiliului - de epidemia de febră aftoasă declanșată din cauza produselor importate. Interdicția, adoptată la propunerea expresă a Comitetului veterinar al CEE, va rămîne în vigoare cel puțin o lună și se referă la importurile de animale vii (bovine, ovine și caprine), de carne și preparate din carne, lapte și derivate lactate provenite din toate țările est-europene, fără nici o excepție.

D. SÎRBU

În timp ce musulmanii evacuează populația din Srebrenița

Sîrbii l-au reținut pe comandantul forțelor ONU din Bosnia

Comandantul forțelor ONU din Bosnia, generalul Philippe Morillon, a fost reținut de forțele sîrbe timp de 7 ore, înainte de a i se permite să-și continue drumul spre localitatea musulmană Srebrenița. Totodată, din cele cinci vehicule blindate care îl însoțeau, numai două au fost admise să se deplaseze cu el. Comandanții sîrbi i-au notificat de asemenea lui Philippe Morillon că nu vor permite instalarea la Srebrenița a unei companii formate din 100 de soldați ONU. Trimiterea urmărea să întărească efectivele personalului internațional ce se ocupă cu operațiile umanitare, inclusiv evacuarea răniților și bolnavilor. Milițiile sîrbe se tem că prezența soldaților ONU ar putea împiedica asaltul lor, declanșat cu circa două săptămîni în urmă pentru cucerirea acestei localități. Surse ale ONU au relatat că forțele sîrbe și-au continuat, atît în cursul zilei de marți cît și al celei de miercuri, atacurile intense de artilerie asupra Srebreniței, în ciuda intrării în vigoare a semnării acordului de încetare a focului, la data de 4 aprilie a.c.

Aceste lucruri s-au petrecut în timp ce Vitali Ciurkin, trimis special al Rusiei în Iugoslavia, a avut miercuri la Belgrad o nouă și lungă întrevedere cu liderul sîrbilor bosniaci, Radovan Karadjici. Ei au convenit să reia discuțiile în cursul zilei de joi. Înainte de aceasta, Vitali Ciurkin avusese o întîlnire cu președintele Serbiei, Slobodan Miloșevici, iar după despărțirea de Radovan Karadjici el s-a dus la reședința președintelui Iugoslaviei, Dobrița Ciosici. Surse din cadrul delegației ruse au afirmat că Vitali Ciurkin a avansat unele propuneri noi, care să permită realizarea unui compromis între prevederile planului de pace ONU pentru Bosnia și pretențiile sîrbilor. S-a refuzat orice detaliu cu privire la aceste noi propuneri.

Dacă sîrbii se vor înverșuna în a refuza planul de pace, li se vor arăta perspective sumbre. Secretarul britanic de externe, Douglas Hurd, a declarat joi, că sîrbii vor avea de înfruntat un viitor foarte sumbru, de izolare internațională, și vor lăsa copiilor lor o moștenire falimentară dacă refuză să accepte propunerile de pace în privința Bosniei. Într-un interviu la radio, Hurd a afirmat că Marea Britanie dorește o presiune mai mare asupra sîrbilor bosniaci pentru a-i determina să semneze planul de pace întocmit de mediatorii Cyrus Vance și David Owen, în vederea încetării luptelor în fosta republică iugoslavă. De asemenea, el a spus că ideea unei "Serbii mari", care să includă părți din Bosnia, nu va fi niciodată acceptată de comunitatea internațională.

De partea cealaltă musulmanii se arată mai conciliant în relațiile cu forțele ONU. Liderii musulmanilor din orașul asediat Srebrenița au acceptat miercuri evacuarea a 1600 de femei și copii, în cadrul unei operații ce trebuia să înceapă ieri. Ultimele încercări ale personalului ONU de a efectua noi evacuări s-au lovit de rezistența liderilor musulmani, care apreciază că, în felul acesta, s-ar face jocul sîrbilor ce urmăresc să curețe zona de locuitorii musulmani. Pe de altă parte, comandantul forțelor ONU din Bosnia, generalul Philippe Morillon, încearcă acum să ajungă la Srebrenița în fruntea unei coloane de autovehicule sub pavilion ONU, în ciuda opoziției comandanților-sîrbi care i-au interzis să se întoarcă în această localitate. El dorește să aducă o companie de soldați ONU pentru a se ocupa de operațiile umanitare și de evacuare. Legat de securitatea în perimetrul Bosniei, ieri, Comandamentul-suprem NATO urmează să hotărască dacă avioanele de luptă americane, franceze și olandeze, aflate sub comanda sa, își vor începe operațiile de patrulare în spațiul aerian al Bosniei. Amînarea s-a datorat dorinței unei mai bune coordonări cu ONU, dar se preconizează ca operațiile să înceapă pe 15 aprilie a.c., la ele urmînd să ia parte circa 60 de avioane.

Rubla a avut o nouă cădere în raport cu dolarul

• la bursa neagră dolarul se schimbă pentru 760 de ruble •

Cursul de schimb al rublei față de un dolar american a fost stabilit ieri la valoarea de 740 de ruble pentru 1 USD, față de 712 martea trecută și 689 cu o săptămînă în urmă. Chiar dacă moneda rusească nu este convertibilă pe piețele mondiale, există posibilitatea pentru 60 de bănci de cumpărare sau vînzare de dolari. La bursa neagră cursul de schimb este de 760 de ruble pentru 1 USD. Răspunzînd acuzațiilor venite din partea bancherilor moscoviți care afirmă că Banca Centrală a Rusiei ar fi abandonat încercările de susținere ale rublei, aceasta a afirmat prin reprezentanți autorizați că va interveni în sprijinul monedei naționale în momentul în care cursul oficial va egala cursul neoficial. În același timp, rata inflației a scăzut în luna martie la 16 de la 25 în februarie și 28 în ianuarie. Față de luna decembrie 1992, prețurile au fost de 1,7 ori mai ridicate în luna martie a.c. În condițiile actuale. Guvernul de la Moscova a anunțat că principala prioritate a sa este de a controla inflația, în timp ce se vor întîmpina greutăți în desfășurarea planului de reformă economică.

Alin TOCAN

Organizațiile teroriste spaniole în ofensivă

Patru persoane au fost ucise într-un atentat la Zaragoza

O știre REUTER informează că patru persoane au fost ucise, iar alte patru grav rănite în cursul unui atentat cu bombe organizat miercuri noaptea în orașul Zaragoza. Bombele au fost plasate sub două furgonete ale unei companii de securitate, ce veniseră să ridice încasările de peste zi ale unui mare magazin universal. Este posibil ca unul sau mai mulți atentatori să fi fost surprinși de explozie, întrucît bombele au explodat la cîteva secunde după ce aceștia fuseseră văzuți plantînd bombele sub mașini. Un reprezentant al autorităților locale a declarat că modul de organizare a atentatului poartă caracteristicile organizației de stînga "Grupul de rezistență antifascist 1 Octombrie"(GRAPO). Au fost introduse controale la principalele puncte de trafic ale orașului, iar poliția a declarat că a descoperit una dintre mașinile ce au fost folosite de atentatori.

Elțîn va demisiona dacă va pierde votul de încredere al populației

Președintele Boris Elțîn va demisiona dacă majoritatea celor care vor participa la referendumul din 25 aprilie vor avea împotriva lui, a declarat astăzi Vladimir Șumeiko, prim adjunct al primului ministru rus."Îi cunosc caracterul", a afirmat el, manifestîndu-și însă convingerea că Elțîn va obține sprijinul a peste jumătate din numărul celor prezenți la vot.

Referendumul a fost propus de Elțîn, ca o modalitate originală de a cîștiga suportul populației în lupta pentru putere cu parlamentul dominat de conservatori.Parlamentul i-a impus însă acestuia termeni considerați inacceptabili, președintelui rus fiindu-i necesar un număr de voturi egal cu peste jumătate din totalul electoratului. Șumeiko a sugerat că Elțîn poate ignora pur și simplu această condiție, proclamîndu-și victoria dacă va deține peste 50% din voturile cetățenilor participanți la referendum.

MONITORUL EXTERN

• Doi dintre militarii ONU au fost uciși ieri dimineață în enclava sîrbă Kraina din Croația, iar un al treilea grav rănit. Cei trei militari, de naționalitate nigeriană, au fost atacați de necunoscuți la punctul de control unde se găseau. Atacul a avut loc la Bojna, aflată sub control sîrb , după ce croații și sîrbii au încheiat săptămîna aceasta un acord de încetare a focului pe cuprinsul enclavei

• **Apărarea civilă rusă dezminte categoric existența norului radioactiv deasupra Siberiei. Cu numai o zi mai înainte, aceleași autorități relevaseră existența norului, consecință a exploziei unui container cu plutoniu la Tomsk, în Siberia. În schimb, Greenpeace consideră că accidentul este mult mai grav decît pretind autoritățile ruse.**

• Vizita lui Boutros Ghali la Phnom Penh n-a rezolvat mare lucru. violența a izbucnit din nou în Cambodgia. Un observator japonez al Națiunilor Unite a fost ucis ieri dimineață, iar interpretul său grav rănit. Cei doi au fost atacați în provincia Kompongton, în centru țării. Bănuielile converg spre khmerii roșii, care săptămîna trecută au mai asasinat trei căști albastre bulgare. Japonia a anunțat că acest asasinat va repune în discuție prezența sa în Cambodgia (600 de militari japonezi participă, din octombrie '92, la operațiunile de menținere a păcii). **(NEP)**

În urma morții unui imigrant de 17 ani

Incidente violente la Paris

• 30 de persoane rănite, din care 27 de polițiști •

Miercuri, în popularul cartier Montmartre din Paris, au avut loc grave ciocniri între forțele de poliție și un grup de cca. 250 tineri, în majoritatea lor emigranți, ca urmare a uciderii accidentale de către un polițist a unui tînăr zairez în vîrstă de 17 ani.Acesta fusese arestat pentru furt și, în timpul anchetei la secția de poliție, comisarul a descărcat, din greșeală pistolul cu care îl ținea pe tînăr sub control. În cazul ciocnirilor ce au urmat, în jurul secției de poliție, au fost rănite cel puțin 30 de persoane, dintre care 27 de polițiști.Tinerii au atacat cu bare de fier, au distrus vitrine și au dat foc la mașini, în vreme ce poliția a folosit gaze lacrimogene și bastoane. S-a operat și un număr de arestări. După cum relevă BBC, cu puțin timp îm urmă mai avuseseră loc două incidente de acest gen, în cursul cărora poliția a ucis accidental un infractor francez și a rănit grav un altul de origine arabă."Mișcarea pentru lupta împotriva rasismului" (MRAP) a acuzat poliția că a declanșat în ultimele săptămîni o adevărată prigoană împotriva imigranților, căutînd să se impună prin teroare. Se afirmă că poliția se simte încurajată în această atitudine agresivă de recenta numire ca ministru de interne a lui Charles Pasqua, cunoscut pentru acțiunile dure întreprinse în perioada 1986-1988, cînd a mai deținut acest portofoliu.

Pentru prima dată canadienii vor depolua zona muntelui Everest

• vor fi culese corpurile alpiniștilor morți •

O echipă canadiană va pleca în Nepal pentru a participa la depoluarea muntelui Everest cu ajutorul elicopterului. Expediția va recupera resturile abandonate de numeroșii alpiniști ce s-au lansat în cucerirea celui mai înalt pisc al lumii. Va fi folosit în acest scop un aparat special, capabil să zboare la mare altitudine. Deșeurile recuperate vor fi transportate pînă la tabăra de bază (5.500 metri altitudine), unde vor fi reciclate sau incinerate.

Operațiunea ar putea dura între șase și opt săptămîni și va costa aproape 400 000 dolari, relatează agenția France Presse.

Se încearcă asasinarea lui Bill Clinton?

• o femeie a fost arestată în vecinătatea Casei Albe, avînd asupra ei două pistoale încărcate •

Serviciile de securitate americane au arestat miercuri o femeie, în vîrstă de 44 ani, în imediata vecinătate a Casei Albe, întrucît s-a descoperit că avea ascunse într-o mașină două pistoale, o armă cu aer comprimat și muniție aferentă pentru acestea. Deși ea a negat că ar fi plănuit să folosească armele împotriva președintelui Bill Clinton, poliția nu exclude și această posibilitate. Ea a fost arestată pe loc sub acuzația de port ilegal de armă. În mașină s-a găsit și o cantitate mică dintr-un drog. Agenția REUTER relatează că, la primele investigații, femeia a declarat că venise acolo deoarece vroia să se adreseze președintelui Bill Clinton, dar a negat orice intenție de a-l asasina. Ea garase mașina într-un parc din imediata vecinătate a Casei Albe și a fost luată în atenție imediat după parcare. În mașină au mai fost găsite cîteva afișe, care chemau pe oameni "Să creadă în adevăr".

În Australia este pedepsită folosirea costumelor de baie "inadecvate"

• în timp ce nudismul este considerat "decent" •

Pe plaja din New South Wales din Australia contează mai puțin ce scoți de pe tine cît ce pui. Magistratul Thomas Cleary, cercetînd cazul a 30 de persoane acuzate pentru nudism la Reef Beach a descoperit că ordonanța guvernamentală din 1919, folosită pînă acum pentru a-i "pedepsi" pe nudiști, se referă doar la costumul de baie, nu și la lipsa lui. Costumul de baie nu trebuie să fie "indecent, neadecvat, în proastă condiție sau prea transparent", stipulează ordinul, eliminînd astfel din cauză persoanele care nu poartă nimic pe ele. În consecință, Cleary a anulat folosirea ordonanței în procesele de nudism, dar a descoperit apoi că nu mai există nici un alt text de lege care să acopere scăldatul în pielea goală. Pînă cînd magistrații tribunalului vor finaliza disputa "este goliciunea o îmbrăcăminte neadecvată?" și pînă se va face apel la Curtea Supremă din New South Wales, cazul a fost amînat. **(REUTER)**

ANUNȚ

CAMERA DE COMERȚ ȘI INDUSTRIE

organizează Adunarea Generală a membrilor săi în ziua de 13.04.1993, ora 12.00, în sala de ședințe de la sediu, etaj IV.

INTERNATIONAL COMPLEX SERVICE

aduce la cunoștința celor interesați noile prețuri la autoturismele marca "OLTCIT":

MARCA	PREȚ VECHI	PREȚ NOU
1. CLUB	1.560.700 lei	1.336.900 lei
2. CLUB 11	1.617.100 lei	1.366.000 lei
3. CLUB 11R	1.682.500 lei	1.421.000 lei
4. CLUB 11RL	1.699.100 lei	1.433.000 lei
5. CLUB 11E	1.512.000 lei	1.314.200 lei

Relații suplimentare la tel. 130314

AGENȚIA TURISM "MOLDAVIA"

Str. Ștefan cel Mare 4
telefon: 112289; 112006

organizează excursii în:

- POLONIA - 10.04.1993
- TURCIA - 10 04.1993
- UNGARIA - 21; 30.04.1993

Locuri de odihnă și tratament balnear la Sinaia, Poiana Brașov, Predeal, Herculane, Felix, Slănic Moldova etc.
Excursii interne de 2-3 zile pentru elevi, studenți și salariați.
Agenția oferă parteneri pentru afaceri și asigură bilete de avion, tren și autocar pentru deplasările agenților comerciali peste hotare.

La sediul acestei societăți se preiau anunțuri de mică publicitate pentru monitorul

FRAROM IAȘI S.R.L. *vă oferă*

Magazinele **FRAROM UNIVERSAL** din Bd. Independenței 11-13 și Alexandru cel Bun bl. H6

CONGELATOARE "GHIOCEL"
120 litri
3 sertare
Preț 145.000 lei

COVOARE
IMPORT CHIȘINĂU ȘI UNGHENI

RENUMITELE TELEVIZOARE
CROWN - 225.000 lei
SAMSUNG - 269.500 lei
ALFA - diagonala 61 cm - 175.000 lei

ACUMULATORI AUTO VARTA
88 Ah - 35.000 lei
135 Ah - 79.000 lei
180 Ah - 95.000 lei

Magazinele noastre sînt deschise zilnic între orele 10 - 18.
☎ 112122, 112180 *Vă așteptăm!*

monitorul
cotidian de informații

COMENTARII

Leonida Lari și ignoranța autohtonă

Problema unirii Basarabiei, care este o maladie morală și politică a României, cu timpul riscă să provoace greață deoarece în contingare se vorbește mult și nu se face nimic. În Parlamentul de la Chișinău a fost pusă din nou în discuție problema revenirii la limba moldovenească ca limbă de stat, limbă română adaptată, necorespunzînd (nu se știe de ce) adică, poporului. Dar, de fapt, ea nu corespunde din arhicunoscutele motive doar agrarienilor și mancurților.

Cel mai mult mă miră indiferența olimpiană a Parlamentului din București și a opiniei publice, inclusiv a intelectualității din Iași. Atenția generală încă e îndreptată spre scandalul provocat de Leonida Lari cu ocazia părăsirii PNȚ-CD-ului. Se încearcă cu acest scandal banal să se umbrească destinul trist al Basarabiei. Se confundă în mod special problemele personale ale d-nei senator cu problemele țării. Nimănui nu-i fac cinste calomniile aduse d-nei Lari, nici chiar PNȚ-CD-ului. Metodele acestui partid de răfuire cu membrii nedevotați mi se par lipsite de democrație - proclamată cu mult zel de la tribună. Din păcate, comunismul n-a cruțat pe nimeni. Amprentele sînt evidente. Care-i pactul încheiat cu acest partid și ce interese secrete a trădat d-na Leonida Lari?

Nu e clar...În schimb, se știe că nu i s-a oferit un apartament cu trei camere și adică acesta a fost motivul părăsirii PNȚ-CD-ul. Iar în ultimul număr al săptămînalului DILEMA, un ziarist vigilent a mers pînă acolo încît a dat în vileag numele adevărat al poetei, Leonida Lari fiind pseudonimul. Astfel, probabil, ziaristul e convins că a mai descoperit un argument care explică comportarea "stranie" a d-nei Lari, "ieșită de pe fix", după cum s-a exprimat dl. Coposu. "Fixul", probabil, fiind ideologia severă a partidului pe care îl reprezintă domnia sa. Să admitem că d-na Lari are unele slăbiciuni și vicii personale, dar oare acestea trebuie să servească abandonării problemei Basarabiei?! Or, tocmai de aceea se și creează astfel de premise false, pentru a putea fi problema în cauză compromisă?! Desigur, d-na Lari a fost aleasă de electoratul din România, cred pentru a servi un ideal național și nu pentru alte interese, după cum e de presupus că i-a pretins PNȚ-CD-ul. Necunoscînd din interior și suficient problemele României, d-na Lari altceva decît aspirațiile Basarabiei nici nu poate să reprezinte. Și atunci de ce se creează precedentul unor calomnii absolute? D-nei Lari, chiar de la bun început, după cum era și normal, i s-a oferit un apartament și o leafă. Acum, cînd s-a creat precedentul unei "grave trădări de interese", e ușor de înțeles de ce vina domniei sale este pusă pe seama apartamentului. Să ne fie rușine, domnilor, dacă demnitatea și credința unui patriot credem c-o putem procura cu o leafă sau cu apartament! Ceea ce , din păcate, e un lucru firesc în România.

În cazul unei maladii, se știe, se creează o solidaritate între medici și împreună luptă împotriva virusului periculos. Ar fi bine ca această solidaritate să se extindă în toate domeniile, inclusiv în cel al politicii actuale din România. Din păcate, solidaritatea care există la noi ține de domeniul calomniei. E amuzant, dar și trist să urmărești cu cîtă voluptate în presă (și nu numai), inclusiv în cea de la Iași, intelectualii se ung unii pe alții cu noroi din motive, de altfel, meschine.

E bine, din cînd în cînd, să ne amintin și de clasici. Odată, Vasile Alecsandri spunea: "Va veni un timp cînd vom asista la o prăbușire de imperii și dacă vom ști cum, ne vom întregi națiunea..." Acest "cum" pare să fie fatal pentru destinul nostru. Prea ușor și repede se așterne vălul uitării peste curajul și voința patrioților de peste Prut, precum Lari, Dabija, Vieru și alții, care au făcut suficient pentru demnitatea și integrarea neamului rom3nesc.

Demagogia agrarienilor din Parlamentul de la Chișinău aproape nu mai deranjează pe nimeni. "Cum"-ul despre care ne avertiza Alecsandri atîrnă deasupra noastră ca sabia lui Damocles,care s-ar putea să atîrne încă mult timp deasupra noastră, menținîndu-ne în umilință, decepția și resemnarea eternă.

Asistînd la una din ultimele ședințe ale PUNR-ului din Iași, am rămas oarecum surprins de atitudinea critică și protestatară luată atît față de "cazul" Lari, cît și împotriva ambițiilor comuniste ale parlamentarilor agrarieni din Republica Moldova.

Igor ISAC

Primarul Simirad în cartierul Dacia

Cartierul Dacia, chiar dacă este așezat la o margine a orașului, ca multe altele, nu este populat de paria societății. Dovadă este și interesul domnului primar Constantin Simirad, care, într-o recentă întîlnire la Școala nr. 26, s-a interesat de necazurile oamenilor acestui cartier. Unii veniți de la țară, alții din alte zone ale orașului, sînt oameni de toate profesiile. Locuiesc într-un cartier de ale cărui nume și străzi (Sarmizegetusa, Drobeta, Strămoșilor, Vitejilor, Buridava, Sucidava etc) sînt mîndri, că înglobează parcă tot ținutul dintre Tisa și Nistru, pe care au locuit "cei mai viteji (a se citi vrednici) și mai drepți dintre traci", cum îi amintește "părintele istoriei" Herodot pe geți. Perioada omnipotentului i-a dus la posomoreală, și, ca întreg orașul, așteaptă doar o singură persoană, primarul sau prefectul, să le rezolve atîtea probleme adunate în timp. Dar lucrurile nu stau chiar așa. După vizita amintită, cartierul a avut apă fierbinte, poliție în piață, liniște pe stradă și în apartamente. Apoi totul a prins a intra în "starea normală". Nu se poate, stimați cetățeni! Cu mentalitatea prerevoluționară nu se pot lupta 2-3 oameni! Toți trebuie să ne unim, pentru a da strălucirea Romei acestui cartier și de ce nu acestui oraș. Nu este de datoria primarului (indiferent de coloratura politică) să ne planteze pomi, flori, garduri vii, să ne care gunoiul etc. Nu poate primarul să ne facă a ne respecta unii pe alții, a ierarhiza valorile. Primarul nu poate sta la intrarea-ieșirea copiilor în școli și biserică, pentru a-i păzi să nu fie buzunăriți. Nu poate să solicite punctelor termice să nu plătim servicii neonorate. Noi trebuie să le facem pe toate, organizat și treptat, prin schimbarea mentalităților, a practicilor și în cazuri deosebite să apelăm la domnia sa, la poliție, la justiție. Și, ca să fiu mai concret, mă întreb cum se simt cei care stau la rînd pentru o pîine și un infam trece în față și o cumpără? De fapt își dau seama că mîrșavul îi consideră ignoranți (proști)? Își dau seama că de astfel de "oameni" sînt la fel considerați și în tramvai, troleibuz, alimentară, piață, stradă, bloc etc.? Dacă da, atunci trebuie s-o dovedească prin atitudini colective și nu să se considere oprimați (asupriți). Altfel, mîrlanul nostru apucă prin turmă și se oprește cu amenințări în fața unuia ce-ar îndrăzni a-i face observație. Aruncă într-o doamnă, asistentă medicală, cu pătlăgele murate de dragul de a se "distra". Lovește un biet muncitor ce se retrage istovit spre casă. Jignește un funcționar, năuc și așa de hîrtiile de la serviciu. Rupe copaci, sparge geamuri, distruge pereți. Își deschide atelier cu mașini zgomotoase în apartament, la un oarecare etaj. Învinovățește pe nedrept pe alții, promovează intoleranța, ș.a.m.d. Și toate acestea în democrație, termen căruia ar trebui să-i dăm un înțeles românesc, acela de a avea libertate să întreprinzi orice, fără a face rău altuia.

Prof. Constantin POTOP

KINO
Casete pentru închiriat
casete video fax
De acum nu mai sînteți singuri!
magazin AMEDEEA, Str. Sf. Teodor nr. 32 (lîngă UMF), zilnic între orele 8.00-19.00
NOU
bar-consignația MOBY DICK, Complex Studențesc Titu Maiorescu
O ALTERNATIVĂ!
KINO

Tot e bună și presa la ceva: informează opinia publică cine...ieftinește viața!

Intenționam să prezint astăzi, în continuare, situația complexului alimentar din str. Palade, alt fluieră vînt al SC Alimentara SA, spre a ilustra stadiul de organizare a unităților rămase în turma administrată de dl. Sandu Tudose. Renunț, deoarece acum situația e clară: s-au sfătuit și s-au chitit specialiștii de la etaj cum să facă să le iasă pasienta, acoperind deficitul oilor rîioase cu lîna celor bine întreținute. Și după eforturi mintale laborioase, d-nii Vlădoiu, Tudose, plus d-na Bortă au găsit: le luăm cît mai multe milioane, retroactiv și avans, ca să ne putem acoperi...rușinea. Cînd vom face media, ieșim bine în fața Bucureștiului și putem dormi mai departe liniștiți. Auzi, îndrăzneală? Ne-au propus privatizații să ne transfere ceva marfă pentru magazinele noastre să nu arate așa jalnic! Să avem bătaie de cap, noi care putem trăi în dolce far niente, exploatînd edecurile închiriate! Au să-i somăm pe privatizați să se prezinte cu milioanele, că avem nevoie. Numai că...numai că mai sînt și blestematele de ziare. Au început MONITORUL și 24 de ORE să-i scarmene pe boieri, deși calculele făcute sînt exacte, doar concepția e anapoda. Drept să spun, începem să-l regretăm pe dl. Hahui. El n-ar fi făcut o asemenea gafă, ca în ajun de sărbători, în ajun de 1 Mai (dată fatidică) să pretindă de 5 ori mărirea birului! nu de două, de trei, ci de aproape cinci ori. Și nu în urma vreunei concilieri cu plătitorii, ci uite-așa, hodoronc-tronc. Nici nu te întreabă negri ți-s ochii și te somează!

În reportajul semnat de colegii Vali Știrbu și Costel Stroescu, care au oglindit cît mai obiectiv evenimentele - MONITORUL de marți, 6 aprilie - (spre deosebire de mine, care poate am fost pătimaș), dl. Sandu Tudose, care în discuția purtată altădată se arată atît de duios și grijuliu de soarta colegilor privatizați, începe să-și dea arama pe față, declarînd:

"În ședința de ieri a Consiliului Împuterniciților Mandatați ai Statului al SC Alimentara SA (acum știu cine e SC Alimentara, dar ard de nerăbdare să aflu componența celebrului Consiliu al Împuterniciților, să vedem ce surprize ne mai rezervă!!) s-a luat hotărîrea fiecărui administrator al alimentarelor din oraș luate în locație de gestiune să i se trimită cîte un act adițional la contractul de locație, care trebuie negociat și semnat în termen de 5 zile". Pînă aici, dl. Tudose începe să învețe lecția relațiilor democrate. Află că avem în dicționar și cuvîntul negociat. Dar imediat revine activistul comunist din el și adaugă: "Este probabil ca aceste acte să conțină aceleași

cafeaua de dimineață

sume, întrucît în ședința amintită s-a apreciat că sumele s-au calculat corect". Deci, cu alte cuvinte, negocierea e o formă chioară deoarece calculatoarele au făcut corect înmulțirile, mai ales înmulțirile. Că plecarea a fost crudă, e altceva. Stă în caracterul d-lui Săndel. De pildă, să veden cu cît au sporit locația GASTROCOM-ul (restaurantele), cofetăriile, metalochimice, legume-fructe, etc. Au tăiat chiar așa, în carne vie!

Dl. Sandu de-ar sta vreo lună pe scaunul gestiunii de la Complexul Țicău și apoi altă lună pe cel al unui privatizat, care nu doarme pe pernă, ci mai mult cu coatele pe birou, și-ar aminti că alimentarele au milioanele în mărfurile din rafturi, în mașini electronice de calcul, în dotarea cu mijloace auto, în reclame, în modernizarea unității și așa mai departe, încît de unde să scoată milioanele pretinse peste noapte de acei împuterniciți atît de puternici încît de Paști vor consuma borș de urzici și ciulama de spanac.

În ceea ce mă privește, rămîn pe poziția că acest ordin al SC Alimentara e o "utopie" născocită de coșmarul unui contabil. De ce a fost ocolită Primăria? De ce imediat a fost sesizat dl. Ion Amihăiesei, care i-a și convocat ieri dimineață pe împricinați? Nu se coace, cumva, un divorț între FDSN și Convenție? Vom urmări mersul evenimentelor. Deocamdată, constatăm că în materialul solicitat ieri de noi, tocmai pentru imparțialitate, d-na contabil-șef Valentina Chelaru de la SC Alimentara SA o c-am aduce din condei. Rectificăm doar că pentru UNIC, locația a fost de 375 362 lei lunar și a fost urcată brusc la 1.276.537 lei, deci de 3,4 ori. Ce-o fi mai departe e ușor de dedus! D-na contabil-șef e de părere că cei în cauză se vor văita, dar pînă la urmă vor plăti. De data aceasta, d-na se înșeală. Napoleon, după cucerirea Poloniei, a tot sporit impozitele, în timp ce polonezii plîngeau. Cînd au început a rîde, și-a dat seama că oamenilor le era indiferent. Nu mai aveau ce pierde. Cam așa e și situația cu gestionarii milionari în marfă, nu în bani. Ieri a fost întîlnirea celor două părți în litigiu la Consiliul Județean, astăzi e marea dezbatere de la Primărie. Presa e la datorie, iar publicul așteaptă cu sufletul la gură. Dl. Constantin Simirad a propus dublarea tarifelor, ceea ce ni se pare o măsură omenoasă. Dumneata, dnă contabil-șef, cînd ieși din hîrtoage și intri în rolul de gospodină ce vei zice cînd pe lîngă toate scumpirile și renunțările la subvenționări va veni și scumpirea de 3,5 ori pretinsă chiar de pixul matale? De unde vei plăti, d-nă Chelaru, doar de dragul de a face cadou Bucureștilor un venit mai substanțial? Că, vă asigur, așa va fi. Noi sîntem gata să anunțăm publicului generosul gest al Alimentarei venit tocmai în ajun de Paște și în ajun de 1 Mai. Deocamdată, așteptăm ce decid pe de o parte dl. Ion Amihăiesei și pe de alta dl Primar. Începe sau nu marea răfuială a scandalului cotelor de locație?

Aurel LEON

MONITORUL JURIDIC

Stimați cititori, astăzi ne reîntîlnim cu dumneavoastră pentru a vă prezenta răspunsurile noastre la scrisorile trimise pe adresa redacției:

• Ichim N. Constantin - Iași, str. Splai Bahlui nr. 8, bl. G.I., sc. B, et. 4, ap. 18.

La întrebarea dumneavoastră privind reglementările în vigoare privind contribuția locatarilor la întreținerea și reparațiile spațiilor de folosință comună - respectiv terasele blocurilor, vă precizăm următoarele:

În Monitorul Oficial nr. 7/28 ianuarie 1984 - partea I-a - veți regăsi publicate "Normele cu privire la repartizarea pe deținătorii suprafețelor locative cu destinație de locuință sau cu altă destinație decît aceea de locuință, persoane fizice sau juridice, a cheltuielilor comune în clădirile cu mai multe apartamente" - aprobate, Hotărîrea nr. 30/1983 - care sînt încă în vigoare.

Conform prevederilor pct. 1, lit. a, alineatul 2 din Normele susprecizate, rezultă că repartizarea cheltuielilor efectuate cu repararea și întreținerea teraselor și luminatoarelor se efectuează proporțional cu suprafața locativă deținută în exclusivitate de fiecare locatar, de la toate nivelele.

Este bine să luați legătura și cu Asociația de locatari de care aparțineți - care are obligația de a vă ajuta în rezolvarea situației prezentate de dumneavoastră în scrisoarea adresată redacției ziarului nostru.

• N. Mihai - Botoșani

În scrisoarea dumneavoastră solicitați lămuriri cu privire la următoarea problemă: dacă asupra sumelor cuvenite cu titlu de ajutor de șomaj se pot înființa și valida popriri în baza Codului de procedură civilă sau a Decretului 221/1960 și a HCul nr. 792/1960 - republicate în 1969.

Studiind literatura de specialitate apărută în ultima perioadă, vă facem cunoscut că s-a opiniat că ajutorul de șomaj, întocmai precum și salariul ori pensia, nu au o anumită destinație specială (de acoperire a unor cheltuieli precis determinate de lege), ci atît ajutorul de șomaj, cît și salariul ori pensia - de orice fel - constituie toate, în același mod, un venit destinat, după caz, salariatului, pensionarului ori șomerului, pentru asigurarea traiului lui și al membrilor de familie. Se consideră că ajutorul de șomaj nu poate fi asimilat nici cu indemnizația (compensația) acordată salariatului pentru desfacerea contractului de muncă (art. 131 al. 2 din Codul Muncii) și nici cu indemnizațiile cu destinație specială la care se referă art. 409 alin. 4 și alin. 6 Cod procedură civilă.

Întrucît - logic, juridic și moral - nu se poate concepe că legiuitorul a înțeles să creeze titularului ajutorului de șomaj o situație mai grea - sub aspectul urmăririi silite a acestui ajutor - decît persoanei care primește un salariu sau o pensie, rezultă, pe cale de consecință, că ajutorul de șomaj nu poate fi sechestrat silit integral, ci doar pînă la plafoanele de 1/2, 1/3 și 1/5, conform distincțiilor formulate în cuprinsul art. 409 al.1 - lit. a-c din Codul de procedură civilă, dispoziție care urmează a fi aplicată prin analogie.

În concluzie, opiniem și noi că, ajutorul de șomaj, cuvenit în temeiul Legii nr. 1/1991, republicată în 1992, poate fi urmărit pentru orice creanță (în cazul relatat de dumneavoastră pensia de întreținere), dar numai în condițiile și cu respectarea limitelor prevăzute de dispozițiile art. 409 al. 1 Cod procedură civilă, întocmai precum în cazul oricărui salariu sau al pensiilor, indiferent de felul acestora și sursa lor de finanțare (bugetul asigurărilor sociale de stat; bugetul altor case de asigurări sociale, bugetul de stat - cazul pensiilor militare și I.O.V.R. etc.).

Consilier juridic Mina LOZONSCHI

S.C. INFOSTART CONSULT S.R.L.
Reprezentantul pentru Moldova al AGENȚIEI BURSIERE "ADEVĂRUL" S.A.

aduce la cunoștința agenților economici că în baza dreptului de reprezentare poate încheia contracte de reprezentare în Bursa Română de mărfuri și poate oferi servicii de brokeraj în numele agentului bursier.
În vederea deblocării fluxului de materii prime, materiale și produse finite, roagă agenții economici să comunice în cel mai scurt timp necesitățile de aprovizionare precum și disponibilul de produse oferite pieței, ce vor fi contabilizate în baza de date proprie, pentru județele din Moldova.
Înscrierea inițială este gratuită. Comisioanale se vor plăti numai în cazul finalizării tranzacțiilor.
Relații și contracte de reprezentare, la sediul firmei din Bd. Țuțora nr. 17, cam. 409, telefon 127118; fax127118.

aduce la cunoștința agenților economici cu capital de stat și privat că le stă la dispoziție cu următoarele mărfuri în preofertare la Bursa Română de Mărfuri:

1. Lămîi - 40t (vînzare)
2. Lapte praf - 1000t (cumpărare)
3. Zahăr (import Turcia) - 500t (vînzare)
4. Vopsele pe bază de ulei de in - culori diverse (vînzare) Adaos comercial 10%
5. Antigel și diluanți auto (vînzare)
6. Lichid de frînă (vînzare)
7. Lac incolor pentru mobilă (vînzare)
8. Azbociment - adaos comercial zero indiferent de zona geografică. Se asigură transportul (vînzare)
9. Tablă 8-10 mm - pentru cazane, utilaje, conducte, OM37, în foi la 1,5mx6m; 1,5mx9m; 1,5mx12m. Cantitate: 12t (vînzare)
10. Orz/orzoaică - 500t (cumpărare)
11. Porumb boabe - 70t (cumpărare)

Relații la telefon 098-127118.

În virtutea dreptului la replică

Casa Editorială "Moldova" răspunde domnului Ionel Nicolae

1. Dreptul de autor la care vă referiți în scrisoarea deschisă, apărută în ziarul **Monitorul** de sîmbătă, 3 aprilie '93, reprezintă două titluri de carte: **Jeanne d'Arc** - Ionel Nicolae; **Familia Schroffenstein** - H.von Kleist (traducere).

2. Cauza dorinței de negociere o fixați sub semnul fenomenului de Inflație. Vă informăm că acest fenomen nu lucrează selectiv ci, dimpotrivă, foarte unitar și nu face concesii. În concluzie, și Casa Editorială **Moldova** este obligată să funcționeze cu maximum de considerație față de acest fenomen.

3 Titlurile menționate fac parte din categoria cărților greu vandabile din care cauză sînt incluse în categoria cărților subvenționate.

4 Punctul 4 din contract devine operant din momentul cînd cel puțin 70% din tiraj este vîndut.

5. În perioada 1991-1992, în calitate de colaborator - convenție ați primit suma de 243.377 lei.

6 Casa Editorială Moldova nu a refuzat să vă achite drepturile de autor ci, dimpotrivă, caută soluții echitabile.

7 Pentru mai multă lămurire, vă punem a dispoziție numărul de cărți vîndute pe fiecare titlu în parte

8 Pentru editarea acestor titluri, editura a cheltuit, conform actelor financiar-contabile, suma de 439 644 lei

Consilier juridic BURCHELEA DUMITRU

ULTIMUL VAGON POȘTAL

Revin asupra cazului de la "Metalo-Chimice"

Subsemnata, TOMA ELENA, cu domiciliul stabil în Iași, str.Stîndardului nr.5 bl.H2, sc.A, et.1, ap.8, salariată(?) a S.C.Metalo-Chimice S.A. Iași, urmare a comunicatului dat din partea S.C. apărut la rubrica" Ultimul vagon poștal", publicat la data de 2.04.1993, fac revenire la articolul meu din data de 31.03.1993 , cu următoarele precizări:

Avînd în vedere că o sentință judecătorească devine definitivă prin nerecurare sau după consumarea recursului, trecerea la executarea de către S.C. METALO-CHIMICE-S.A., respectiv la definitivarea contractului de locație gestiune cu numita POPILCIUC GEORGETA apare prematură, întrucît sentința în cauză nu a rămas definitivă, aceasta fiind comunicată la data de 23.03.1993, urmînd a fi recurată de subsemnata. În aceste condiții, unitatea s-a pripit încheind contractul de locație-gestiune cu numita P.G., ghidîndu-se după condica de termene a Judecătoriei, astfel comițînd o ilegalitate.

Cît privește funcția mea, aceasta este lucrător-gestionar, conf. Deciziei nr.105/24.06.1991(pe care o anexez), eliberată în urma examenului susținut și promovat la data de 1.08.1990, iar nu de vînzător, retrogradare intenționat facută de societate și ignorată probabil de anumite persoane interesate, copleșite de euforia generată de contractul realizat în final cu P.G. mai mult pentru publicitate negativă.

În speranța că o comisie se va deplasa la S.C. METALO-CHIMICE S.A. pentru anchetarea și inspectarea activității de la S.C. sus amintită, la care să fiu și eu chemată, audiată spre rezolvarea și elucidarea cazului meu, îmi rezerv dreptul de a da publicității alte afirmații și comentarii cu privire la matrapazlîcurile, favoritismele și ilegalitățile ce se practică de către cei în funcții de răspundere și care au posibilitatea de a aplica legile țării.

Fac o singură precizare, care cred că nu-i face cinste celui care mi-a făcut recomandarea (DIRECTOR CIUBOTARIU TRAIAN) și nici altora: în timp ce mie mi s-a propus în mod serios ca împreună cu copiii să merg la P.C.R. pentru rezolvarea cazului meu, dumnealor și-au permis ca în spațiile comerciale ale Societății să-și deschidă CONSIGNAȚII, angajînd ca personal rudele acestora, contrar prevederilor legii 78/92.

Elena Toma

În atenția d-lui Prefect, Dan Gâlea

Ce s-a întîmplat cu Casa Agronomului din comuna Fedeleșeni?

Subsemnatul Dragu Gh. Gheorghe, din satul Fedeleșeni, vă aduc la cunoștință următoarele:

Casa Agronomului din satul Fedeleșeni s-a vîndut d-lui sau d-nei Luntraru, care în doi ani au dus CAP-ul la sărăcie și au făcut acte false, trecînd mulți cetățeni cu culturi de cartofi, porumb și floarea soarelui pentru a fi reținute la lichidare, dar în realitate ei nu au avut asemenea culturi. La desființarea CAP-ului au fugit și nu au mai apărut. Casa Agronomului nu a fost vîndută legal, iar contabilul șef, Morărescu C-tin, nu a pus nici o ștampilă pe vreun act de vînzare. Licitație nu s-a făcut, casa fiind trecută în inventarul asociației care s-a constituit după lichidarea CAP-ului. Dorim să știm cine a semnat în numele a 500 de familii, care de fapt doresc să facă în această casă grădiniță pentru copii și dispensar pentru sat, nicidecum să o vîndă. Casa Agronomului valorează azi 5 milioanne și nu 120.000 lei cu cît a cumpărat-o, bani cu care acum nu poți să cumperi nici o vacă rea (slabă). Și cum s-a putut vinde asemenea casă fără consimțămîntul asociaților?

Țăranilor care au muncit 30 de ani în CAP și sînt bătrîni și gîrboviți, comuniștii le fură și ce le-a mai rămas. Cerem cercetări și să fie trași la răspundere cei vinovați. Direcția Agricolă din Iași a semnat pentru vînzarea casei, dar mai bine domniile lor semnau ca să-și vîndă propriile apartamente, că era mai cinstit.

D-le primar, vă anunțăm că lumea din ambele sate, pe 23 aprilie, va participa la scoaterea d-lui Luntraru din Casa Agronomului, în stradă, cu toate bunurile.

Cu respect și încredere,

Dragu Gh. Gheorghe

Scrisorile trimise spre publicare trebuie să poarte semnătura și adresa completă (eventual numărul de telefon) ale expeditorului. Vă rugăm să fie cît mai concise și să nu conțină acuzații nefondate la persoane. (MONITORUL)

SPORT SPORT

Fotbal - Cupele Europene

MILAN - prima finalistă în Liga Campionilor

• Marseille mizează pe tradiționala cooperare franco-flamandă • Philips Eindhoven, fără Gică Popescu, la limita penibilului • Spartak Moscova - mai bine decît Steaua!

Meciurile de miercuri seara din cadrul Ligii Campionilor au stabilit prima finalistă a competiției. Aceasta nu e nimeni alta decît A.C. Milan, aprioric stabilită de specialiști ca principala favorită. Obținînd la Göteborg a cincea victorie consecutivă în competiție elevii lui Fabbio Cappello își continuă turul de forță. Remarcăm totuși comportarea peste așteptări a vikingilor din Göteborg care, în ciuda înfrîngerii se situează în clasament înaintea unor echipe mult mai galonate ca F.C. Porto și Philips S.V. Eindhoven. Aceasta din urmă (lipsită de Gică Popescu) confirmă din plin perioada total nefastă a cluburilor olandeze din acest sezon.

FRANK RIJKAARD - forța apărării de la A.C. Milan

În cealaltă serie Glasgow Rangers după egalul de pe "Velodrome" parcă ține să ne fure "jucăria preferată" adică mult așteptata finală Milan - O.M. În timp ce scoțienii vor avea peste două săptămîni de îndeplinit o simplă formalitate pe Ibrox Park în fața lui Ț.S.K.A. Moscova, marsilezii se vor deplasa la Bruges. Vom vedea dacă tradiționala cooperare franco-flamandă este valabilă și în fotbal!

În sfîrșit în C2, Spartak Moscova a reușit mai mult decît Steaua în fața lui Czerniatynski. Să vedem dacă băieții lui Oleg Romanțev vor reuși mai mult decît românii la Anvers.

Rezultate și clasamente.

Liga Campionilor - grupa A: Olympique Marseille - Glasgow Rangers 1-1 (1-0) - au marcat Sauzee (min. 16), respectiv Durrant (min. 53); Ț.S.K.A. Moscova - Club Bruges 1-2 (1-1) - Sergheev (min. 18), respectiv Schaessens (min. 43) și Verheyen (min. 83), meci disputat la Berlin.

Clasament:

1.	Olympique	5	2	3	0	13-4 7 p.
2.	Rangers	5	2	3	0	7-4 7 p.
3.	Bruges	5	2	1	2	5-7 5 p.
4.	Ț.S.K.A.	5	0	1	4	2-10 1 p.

Liga Campionilor - grupa B: I.F.K. Göteborg - A.C. Milan 0-1 (0-0) - Massaro (min. 70), Philips S.V. Eindhoven 0-1 (0-0) - J. Carlos (min. 77).

DEJAN SAVICEVIC - vigoarea atacului rosso-neriîor

Clasament:

1.	A.C. Milan	5	5	0	0	9-1 10 p.
2.	Göteborg	5	3	0	2	7-6 6 p.
3.	F.C. Porto	5	1	1	3	3-5 3 p.
4.	Eindhoven	5	0	1	4	4-11 1 p.

Cupa Cupelor: Spartak Moscova - R.C. Anvers 1-0 (1-0) - Piatnițki (min. 42).

G.I. NICOLAE

NOUTĂȚI SPORTIVE

•Rocadă în divizia națională

În urma neașteptatei înfrîngeri a Stelei la Reșița, în fruntea clasamentului a trecut Dinamo cu 40 puncte. Steaua se clasează pe locul II cu 39 puncte. Rocada s-a produs după victoria echipei tandemului V.Ianul-A.Moldovan cu 3-0 (1-0) în fața lui FCM Brașov. Au înscris Demollari, C. Pană și Hanganu. Ieri, la Craiova Electroputere-Rapid 2-0(2-0).

Ultimul meci al etapei va avea loc duminică la Timișoara: Politehnica-FC Farul Constanța **(GIN)**

•Sentință definitivă pentru Nottingham

Cei mai năpăstuiți suporteri din Anglia, par a fi în acest sezon "fanii lui Nottingham Forest." După o perioadă în care păreau a se desprinde decisiv din hora retrogradării a urmat o nouă cădere, de data aceasta fatală. În ultima etapă "pădurarii" și-au semnat sentința 1-3 (acasă) cu Blackburn Rovers. Alte rezultate: Oldham-Sheffield Wednesday 1-1, Ipswich Town-Chelsea 1-1, Middlesbrough-Arsenal 1-0, Sheffield United-Leeds United 2-1.

Clasament:

1. Aston Villa 67 p; 2. Manchester United 66 p; 3. Norwich City 65 p (Mediafax)

• N.B.A. - înaintea play-off-ului

Campionatul Ligii profesioniste nord-americane de baschet (NBA) și-a încheiat întrecerile preliminare. Pentru faza finală (pplay-off) s-au calificat: Boston Celtics, Chicago Bulls (echippa lui Michael Jordan), New York Knicks, Cleveland Cavaliers, Phoenix Suns și Utah Jazz. Surprinzător, echipa lui Magic Johnson, Los Angeles Lakers nu a reușit calificarea! **(Mediafax)**.

PRONOSPORT 1 X 2

Concursul din 10 aprilie 1993

1. **Ancona - Roma 2**. Ancona - locul 17, 16 p; Roma - locul 9, 27 p. Echipa lui Boșkov se va prezenta la acest meci cu un mare handicap, avînd doi titulari accidentați (Carboni, Muzzi) și alți trei suspendați (Bonacina, Benedetti, Carnevale).

2. **Atalanta - Pescara 1**. Atalanta - locul 10, 27 p; Pescara - locul 18, 12 p. Atalanta este o maestră a jocului pe teren propriu: din cele 13 partide disputate în fața propriilor spectatori a cîștigat 8 și a terminat 5 la egalitate. Nu a pierdut nici una.

3. **Fiorentina - Brescia x, 2**. Fiorentina - locul 13, 23 p.; Brescia - locul 16, 20 p. Nu știu de ce, dar un "drăcușor" interior îmi șoptește că Lucescu va găsi mijloacele necesare de a provoca mare tristețe la Firenze, punînd mîna pe ambele puncte. Românii joacă bine abia cînd le ajunge cuțitul la os.

4. **Genoa - Udinese x**. Genoa - locul 15, 21 p; Udinese - locul 14, 23 p. În ultimele două partide disputate afară, Udinese a suferit două înfrîngeri usturătoare: 0-3 la Napoli și 0-4 la La. În plus, duminică va lipsi și formație și supergolgeterul Balbo.

5. **Inter - Milan 1, x**. Inter - locul 2, 35 p; Milan - locul 1, 42 p. Marele derby milanez poate aduce cea de-a doua înfrîngere a jucătorilor lui Berlusconi. Inter este într-o formă colosală, iar din echipa liderului, să nu uităm, vor lipsi trei titulari: Van Basten, Papin și Costacurta (accidentați).

6. **Juventus - Torino 1, x**. Juventus - locul 6, 28 p; Torino - locul 5, 29 p. Este de observat prin prisma statisticii că în întîlnirile torineze directe există un echilibru deosebit: Juventus a obținut tot atîtea victorii acasă cît și în deplasare (8), Toro s-a impus de același număr de ori pe ambele stadioane (6).

7. **Lazio - Foggia 1**. Lazio - locul 3, 30 p; Foggia - locul 12, 24 p. Comentatorii italieni apreciază că șansele oaspeților de a obține puncte în acest meci nu depășesc 20 %.

8. **Napoli - Sampdoria 1, x, 2**. Napoli - locul 11, 25 p; Sampdoria - locul 7, 28 p.

9. **Parma - Cagliari 1**. Parma - locul 4, 30 p; Cagliari - locul 8, 28 p. Parma se află într-o formidabilă creștere de formă, ea cîștigînd 11 puncte în ultimele 6 partide!

10. **Pisa - Padova "B" 1**. Pisa - locul 11, 28 p; Padova - locul 7, 33 p.

11. **Reggiana - Ascoli "B" 1**. Reggiana - locul 1, 41 p; Ascoli - locul 3, 35 p.

12. **Spal - Monza "B" x**. Spal - locul 16, 23 p. Monza - locul 14, 24 p.

13. **Ternana - Piacenza "B" x, 2**. Ternana - locul 20, 13 p; Piacenza - locul 5, 33 p.

NOTĂ: Atragem atenția că astăzi, vineri, este ultima zi pentru depunerea buletinelor pronosport la acest concurs.

Ion C. TEODOR

Handbal feminin - divizia A

Cînd nu e Țîrcă, apare Drăgănescu la rampă

H.C. Aura Iași - Chimistul Rm. Vîlcea 21 - 29 (12-14)

H.C. Aura: Rupa, Crăcană - Borș (8), Iosub (7), Alexescu (3), Tomuleac (2), Grosu (1), Grigoraș, Chircan, Popovici, Ignat, Bahrin.

Chimistul: Jitaru, Lazăr - Drăgănescu (11), Iovănescu (7), Cosma (3), Ciora (2), Corcodia (2), Oriță (1), Petruș (1), Raita (2).

Arbitraj cu greșeli (care n-au influențat rezultatul): M. Mahler, C. Bolocan (Brașov).

Spectatori: 3000.

Prețul biletului: 300 lei.

Puțini din cei 3000 de spectatori care au umplut pînă la refuz Sala Sporturilor din Iași miercuri seară credeau cu adevărat că vîlcencele, lidere autoritare ale clasamentului, vor putea suferi prima înfrîngere din campionat în orașul celor 7 coline. Și ceea ce era normal să se întîmple s-a întîmplat. Deși lipsită de aportul a 4 titulare (Tîrcă, Petca, Rădoi, Nan), Chimistul s-a impus fără să forțeze, decalajul de valoare dintre cele două combatante aflate față în față fiind evident și pentru cel mai subiectiv suporter ieșean. Aura a început mai bine partida, conducînd cu 2-1 (min. 5), 5-3 (min. 11), 7-5 (min. 16) și chiar cu 10-7 (min. 21). A fost un prim sfert de oră care le-a cam prins cu "ferestrele deschise" pe vîlcence și care au dat speranțe spectatorilor. Din păcate, aceasta a fost cam toată contribuția ieșencelor la partida de miercuri. Impulsionate puternic de pe bancă de antrenorul Lucian Rîșniță, jucătoarele oaspete au reușit o serie de 5 goluri consecutive, între minutele 21 și 26: de la 7-10 la 12-10. Acesta a fost momentul în care Aura a căzut și psihic și fizic, iar vîlcencele, cu Lidia Drăgănescu în zi excelentă, au luat hățurile în mînă. Repriza secundă a fost mai mult o lecție de handbal cu public, pe care Chimistul a ținut să o predea de la înălțimea unei catedre nevăzute. De partea cealaltă, ieșencele, marcate mai mult ca sigur și de faima adversarelor, s-au întrecut în greșeli copilărești și execuții tehnice deplorabile (au avut o perioadă de 13 minute, între 37 și 50, cînd nu au înscris nici un gol!). Aspecte pe care galeria ieșeană nu le-a putut trece cu vederea, ea scandînd mai multe minute în șir "demisia!" și "să vină Bădulescu!"

Ion C. TEODOR

•Cinci minute după meci

La sfîrșitul meciului de handbal feminin H.C. Aura - Chimistul Rm. Vîlcea am solicitat cîteva declarații:

• **LUCIAN RÎȘNIȚĂ - antrenorul echipei Chimistul și al lotului național:** "Meci tipic de campionat în care, mai ales spre final valoarea și-a spus cuvîntul. Deși fetele noastre au jucat cu numai 80 % din potențial, am cîștigat destul de lejer cu toate că am venit la Iași fără Tîrcă, Nan și Rădoi, accidentate. În special sînt satisfăcut de felul cum a răspuns echipa în faza de apărare. Aura a căzut fizic în cea de-a doua parte a jocului, ușurîndu-ne sarcina. Despre returul din Cupa Cupelor cu echipa germană Luetzllingen, nu pot să vă spun decît că mergem să ne calificăm, diferența de cinci goluri credem noi ca fiind liniștitoare."

Întrebat despre modul de salarizare a handbalistelor de la Chimistul (există în acest sens zvonuri că ele sînt plătite în valută), dl. Rîșniță a evitat un răspuns direct afirmînd că atîta timp cît fetele din echipă sînt retribuite ca în străinătate, nici una nu va pleca.

• **VENIAMIN LUPAN - antrenorul echipei H.C. Aura Iași:** "Ar fi fost foarte greu să învingem superechipa vîlceană, mai ales în condițiile actuale cînd două dintre cele mai bune handbaliste ieșene sînt suspendate iar patru titulare au intrat în teren accidentate. Deocamdată acesta este potențialul echipei și deși ne-am dorit-o enorm nu am reușit să învingem liderul."

• **LIDIA DRĂGĂNESCU - principala realizatoare a Chimistului:** "Acest joc a constituit o ultimă verificare în vederea meciului retur din Cupa Cupelor. Pe fondul unei evoluții mai puțin inspirate a Aurei, ne-am impus clar, mai ales spre sfîrșit, cînd și diferența de goluri a crescut."

A consemnat Leonard CANANĂU

TOPUL CELOR MAI BOGAȚI OAMENI DIN EUROPA

În finalul mini serialului nostru consacrat principalelor averi din Europa vă vom prezenta unele aspecte mai ciudate, mai amuzante sau pur și simplu mai neobișnuite legate de unii dintre posesorii acestor averi.

Cel mai zgîrcit dintre miliardarii Europei este considerat Gerald Cavendish Grosvenor, duce de Westminster posesorul unei averi de 20 de miliarde de franci și ocupant al locului al 10-lea. Acesta este poreclit de către cunoscuții săi și de către presa britanică lord-greedy Guts (Mațe fripte).

Frederik Jacques Philips, locul 11, patronul celebrei firme din Eindhoven ce-i poartă numele este unul dintre cei mai activi investitori europeni. Singurul lucru care ne pune pe gînduri pe noi românii este faptul că F.J. Philips are 86 de ani.

Prima plasare a Franței în topul nostru pe locul 13 se datorează unei femei Liliane Bettencourt, cu 18,5 miliarde de franci. Ea este fiica lui Eugene Schueller, inventatorul tincturii capilare și proprietară a celebrei firme de produse cosmetice L'oréal, clasată pe locul al treilea în lume după firma americană Avon și cea japoneză Shiseido.

Pe locul 18, cu 16,5 miliarde, apare Grete Schickedanz. La 15 ani era ajutoare de vînzătoare la un angrosist de textile. La 22 de ani se căsătorea cu patronul, iar acum, la 81, patronează firma Quelle, numărul unu european la vînzările prin corespondență.

Italia este reprezentată, pe locul al 15 lea, de Giovanni Agnelli "evaluat" la 15 miliarde de franci. Italienii îl poreclesc "Avocatul". Este nepotul fondatorului firmei Fiat. Este căsătorit cu prințesa napolitană Marella Caraciollo Di Gastagneto și posesor al uneia dintre cele mai importante colecții private de artă din lume.

Cine nu a auzit de Silvio Berlusconi? Acest milanez de 56 de ani se poate lăuda că a intrat în lumea afacerilor fără nici un ban și fără nici o calificare. În prezent conduce una dintre cele mai importante companii de investiții din Europa - Fininvest, care regrupează peste 150 de societăți. Este poreclit: "Sua Emittenza". Are participări în toate marile rețele de televiziune din Europa și, printre altele, este și proprietarul celebrei echipe de fotbal A.C. Milan.

Tot un italian figurează pe locul 39. Este vorba de Michel Ferrero cu 9 miliarde. Copil fiind, mama lui îl atenționa să se păzească de "domnii care îi oferă bomboane". Astăzi, la 68 de ani, el fabrică 130.000 de tone dulciuri anual. Recent obținuta naționalitate belgiană nu prea îl apără de problemele cu fiscul italian.

O nouă poveste care te face să visezi la... Europa marchează poziția a 43-a care reprezintă 8 miliarde de franci. La începutul anilor '70, gigantul industrial german Max Grundig, pe atunci în vîrstă de 60 de ani, a angajat ca guvernantă o alsaciană în vîrstă de 20 de ani, pe nume Chantal Rubert. Dragoste la prima vedere, urmată de două fetițe. Chantal devine cea de-a treia doamnă Grundig. În 1989, după deschiderea testamentului, devine moștenitoarea averii și deținătoare a 70% din acțiunile BMW și a patru hoteluri de lux.

G.P.

Silvio Berlusconi

IPOSTAZE UMANE

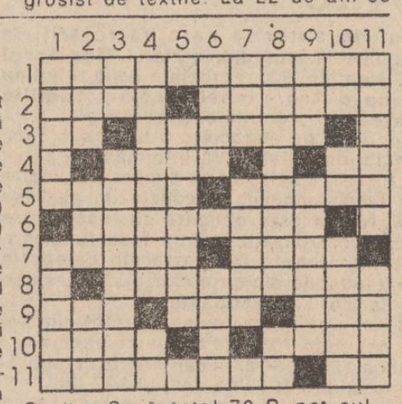

ORIZONTAL: 1) Rol interpretat într-o schiță umoristică. 2) Fără vlagă • Rîde lumea de ei. 3) Se opune întotdeauna • Nu prea îi arde de glumă. 4) Îi trec toate nădușelile • Născut în clipa morții altuia. 5) Foarte hotărîte • Senzații tari. 6) Rîsu-plînsu'. 7) Alter-ego-uri de-adevăratelea • Poartă la o casă de nașteri. 8) Mereu cu gura pe capul altora. 9) Nu e pe toate drumurile • Secvență din viața altora în ochii lumii • Mame (arh.). 10) Plin de moralitate • Clipă de mare dificultate pentru o viață. 11) Ajuns la saturație • Face din om neom!

VERTICAL: 1) Unul mai cu moț • Depășește starea de nervi. 2) Ajutorul în slujba norocului • Nimfă de la curtea lui Verde Împărat • Firul vieții. 3) Primii dintre romani cunoscuți din cronici • Indezirabil într-o colectivitate. 4) Stări de veghe • Suspect, în cele din urmă! 5) Femeie de rea credință. 6) Le-a pierit tot cheful • Sucit e Sucă asta! 70. Punct culminant • Atac la persoană. 8) Oameni care țin cu tot dinadinsul să se facă de rîs • Un mod acut de a se da totul pe față! 9) Dă o bună dispoziție • Acrit. 10) Înțepător în felul său • Amărît la suflet! • Cartea vieții. 11) Flămînd ca un cîine • Insensibil.

DICȚIONAR: ECO, IME.

Societatea Medicală
PRO FAMILIA
vă oferă
consultații de înaltă competență pentru orice problemă de sănătate a familiei dvs.
• OBSTETRICĂ-GINECOLOGIE •
• PEDIATRIE • BOLI GENETICE •
• MEDICINĂ INTERNĂ •
• CHIRURGIE • CARDIOLOGIE •
• OFTALMOLOGIE •
• ENDOCRINOLOGIE •
• NEUROLOGIE • NEFROLOGIE •
la sediul din Str. Țuțora 11 C, bl. E1, sc. C.
Informații și programări la tel. 131043, orele 10-18.

S.C. ITA S.A. Iași
cu sediul în Str. Cuza Vodă 56
organizează
în zilele de 22 și 23 aprilie 1993, ora 10.00
LICITAȚIE PUBLICĂ
pentru închirierea spațiului din Str. Arcu nr. 3-4 (fosta Agenție de Voiaj) precum și vînzarea de mijloace de transport.
Condițiile de participare și toate informațiile se pot lua de la sediul societății, unde sînt afișate listele.

MICA PUBLICITATE

Vă reamintim că orice anunț de mică publicitate al persoanelor fizice mai mic de 15 cuvinte îl puteți transmite zilnic între orele 8.30-15.00, la numărul

144776

și el va fi publicat în mod gratuit în ziarul nostru.

auto - moto

• Vînd Volkswagen Passat cu carburator de Dacie și carburator original separat, înmatriculat. Tel 125133.

• Vînd Mercedes 250. Tel. 119777, după ora 19.30.

• Vînd tractor DT.445 de livadă, U.650 cu remorcă, în stare de funcționare. Tel. 122777, între orele 10,00 - 17,00.

• Vînd Audi 80 automatic, benzină, 57.000 km, Dacia 1300, Dacia 1310, motocicletă Minsk, Voshod, Jawa, toate în stare impecabilă, generator curent electric 1,83 kw, bicicletă, pompă apă (toate noi), automat stradal de înghețată. Tel. 130334.

• Vînd parbriz și cheded spate Dacia 1100. Tel. 128182.

• Vînd Audi 80 c.c. turbo diesel, fabricat în 1986, 6000 dolari. Tel. 117126.

• Vînd autoturisme ARO 243 D, noi (0 km). Pot fi văzute vis-a-vis de Restaurant "Club 20" (Moara de Foc), între orele 8,00 - 18,00. (9834)

• Vînd Dacia 1300. Tel. 111766. (9801)

• Cumpăr Moskvici 408, arbore cotit, set cuzineți. Tel. 174381, după ora 18,00.

electronice

• Vînd tv alb-negru Sirius, 1990, 55.000 lei. Tel. 120565.

• Vînd tv color, preț 115.000 lei. Tel. 174854. (9748)

• Vînd televizoare Alfa, garanție 6 luni, magazinul "Dana", str. Cuza Vodă, 168.000 lei. Tel. 116710. (9793)

• Vînd televizoare Alfa, en-gros, garanție 6 luni. Tel. 116710. (9794)

• Vînd orgă Kawai cu acompaniament și solo automat, 4 octave, 220.000 lei. Tel. 176817.

• Vînd dublucasetofon Vega și calculator personal Cobra. Tel. 170507.

• Vînd casetofon profesional Majak 242 C, preț 65.000 lei. Tel. 157168.

• Vînd calculator personal Spectrum ZX, vizibil la Consignația "Oana" S.R.L.

• Vînd video recorder Megavizion. Tel. 145226, după ora 16,00.

• B.C.U. "M. Eminescu" organizează licitație în ziua de 14 aprilie 1993 la sediul instituției, orele 9,00, în vederea achiziționării de: calculatoare 80386 (HDD 40Mb; RAM 2Mb); calculatoare 80386 (HDD 80 Mb; RAM 4Mb); imprimante EPSON FX-1050 (A3), scanner; floptical unit. (9806)

• Societatea Electrostar vinde prin magazinul din str. Oancea nr 12 televizoare alb-negru, televizoare color NEI și ALFA, dublu radiocasetofoane, radio receptoare cu 7 lungimi de undă, produse electrotehnice, încălțăminte bărbați, femei. Informații zilnic, între orele 9,00 - 17,00 la tel. 172975. (9808)

case, terenuri

• Vînd 5000 m.p. teren, vis-a-vis de Stațiunea de Cercetare și Pomicultură Galata, 1000 lei/m.p. Tel. 133088, între orele 7,00 - 12,00 și 175959, sîmbătă-duminică. (9792)

• Vînd casă mare, 4 camere și teren situat în Sărărie. Tel. 113372.

• Cumpăr apartament două camere, decomandat, prefer zonele Podu Roș, Tătărași, Tudor Vladimirescu, Cantemir. Ofer 1,8 milioane. Tel. 164248, între orele 20,00 - 21,00.

• Vînd sau schimb cu garsonieră confort I, 1700 m.p. teren construibil (1200 lei/m.p.) în Voinești. Tel. 164696.

• Cumpăr apartament 3-4 camere, zona Centru Civic (Hala Centrală). Tel. 146909.

• Vînd 425 m.p. teren construibil la șosea, zona Nicolina (vis-a-vis de cofetărie sau Școala 15). Tel. 121243, după ora 17,00.

• Vînd apartament 3 camere, decomandat, et. 1, Podu Roș, preț 10 milioane lei. Tel. 151345, după ora 17,00.

• Vînd 784 m.p. teren, zona Palatul Culturii, plata în valută. Tel. 016103410.

• Vînd 2000 m.p. teren, zona Nicolina-CUG, 5000 lei/m.p. Tel 147653, 145795, 134509.

• Vînd garsonieră confort redus, 650.000 lei, negociabil. Tel 153525.

• Vînd apartament, confort I, Nicolina II, 3000 $. Tel. 123803.

• Vînd casa (schimb) cu apartament 2 camere, Stejar 14. Tel 174008.

• Vînd 1000 m.p. teren în Iași. Relații la tel. 094/646552, după ora 16,00.

vînzări

• Vînd colecția "Gazeta matematică", anii 1984 - 1989. Tel 135159, între orele 18,00 - 22,00.

• Vînd pianină nouă. Tel. 098/515179 - Botoșani. (9796)

• S.C. Moldavia Company LTD Iași, vinde din depozit produse de calitate superioară la prețuri convenabile, următoarele produse: boia de ardei (iute și dulce), muștar la tub, ceaiuri medicinale (pentru boli de stomac, ficat, astm, prostată etc.), concentrate de sucuri (struguri, ananas, kiwi, căpșuni, portocale). Relații la telefoanele 112006 și 112289.

• Vînd șnur lasetă diferite modele. Tel. 176080.

• Vînd 10 piei focă. Răspuns în "Monitorul".

• Vînd incubatoare electrice, 60 ouă, preț - 18.000 lei. Tel. 111794.

• Vînd două stabilizatoare tensiune rusești, noi, preț fix 12.000 lei (amîndouă). Tel. 129204, după ora 15.00.

• Vînd 600 m cablu electric subțire, simplu, 3 cuști pentru canari, calc pînzat. Tel. 136590.

• Vînd urgent butelie aragaz normală și 3000 kg fin. Tel. 170019.

• Vînd tv color defect, Orizont 727. Tel. 129625.

• Vînd haină piele bărbătească, mărimea 48-50, calitate deosebită. Tel. 128779.

• Vînd laborator foto alb-negru, preț negociabil. 25.000 lei. Tel. 125317.

• Vînd 10 carnete certificate proprietate cu 50.000 lei/bucată, negociabil. Tel. 147034, după-amiază.

• Vînd birou elev, nou, furniruit. Tel. 154615.

• Vînd haină nutrie, neagră, mărimea 46-48. Tel. 153224, după ora 16,00.

• Vînd butași trandafiri, bulbi crini imperiali, albi, japonezi, lalele, zambile și dalii. Str. Holboca nr. 2.A. Familia Boaru Vasile.

• Vînd haină piele damă, model deosebit. Tel. 163809.

• Vînd chioșc metalic nou, modernizat, asigurat antifurt, dimensiuni 3,5 x 2,5 x 2,4, preț negociabil. Tel. 118413, 134665.

• Vînd foarte avantajos colecția "Magazin Istoric" de 22 de ani. Tel. 130068.

• Vînd mașină de spălat în perfectă stare de funcționare. Tel. 163809.

• Vînd pui dog german, mascul, 2 luni. Tel. 176335.

• Vînd dolari 735 lei/$, mărci 430 lei/marcă. Tel. 154505.

• Vînd nuci. Tel. 140796, între orele 20,00 - 22,00.

• Vînd urgent șifonier 2 uși, model deosebit, preț negociabil - 80.000 lei. Tel. 131276.

• SeLeFeR Iași S.A. (Sere Dancu) vinde prin magazinele proprii și direct de la sediul societății răsad de tomate la cub. Relații suplimentare la telefon 172612, 173770. (9802)

• Vînd vin alb superior. Tel. 130544.

• Vînd semințe de lucernă plus ovăz. Tel. 138336.

cumpărări

• Cumpăr reportofon cu minicasetă, stare foarte bună. Tel. 172557.

• Cumpăr toner și developer pentru copiator marca Olympia International (Omega 404). Tel. 141494.

• Cumpăr monede, medalii, decorații, sigilii, icoană, stilouri, bastoane, toate vechi, precum și alte obiecte de colecție. Tel. 113089. (9798)

• Cumpăr urgent chiloței pentru nou-născuți, de unică folosință. Tel. 164878.

• Cumpăr Paliag. Tel. 118886.

• Cumpăr frigider mic sau mijlociu. Tel. 149289.

• Cumpăr mașină de cusut - Rodica 1979 sau Iulia. Tel. 170085.

închirieri

• Închiriez pe valută apartament 3 camere, zona Gării. Tel. 147701.

• Închiriez apartament 2 camere Podu Roș, plata în valută. Tel. 139329, 149998, seara.

• Caut apartament sau garsonieră pentru un an de zile, în zonele: Tătărași, Podu Roș, Gară, Copou, Centru Civic, Tudor Vladimirescu. Doresc frigider și telefon. Tel. 172557.

• Închiriez urgent apartament 2 camere, lîngă alimentara Mircea. Plata anticipat - 16 luni, în valută. Tel. 112169, între orele 8,00 - 14,00. (9414)

• Doresc să închiriez apartament cu 2 camere, în zonele: Podu Roș, Tudor Vladimirescu, Tătărași, Cantemir. Tel. 137613, între orele 18,00 - 21,00.

• Închiriez apartament sau cameră la tineri căsătoriți, plata anticipat. Tel. 117532.

• Închiriez apartament Tătărași. Tel. 177988.

• Închiriez apartament 3 camere, zona Centru Civic și garsonieră zona Copou, mobilate, cu telefon. Tel. 148324. (9799)

schimburi

• Schimb apartament 3 camere, zona Minerva, cu apartament 2 camere și garsonieră. Tel. 164696.

• Schimb apartament 2 camere, zona Alexandru cel Bun (Zimbru) cu apartament similar (condiții negociabile) sau garsonieră într-o zonă centrală sau Copou. De preferat parter. Relații zilnic, între orele 20,00 - 22,00 la tel. 140939.

• Schimb apartament 2 camere cu garsonieră. Tel. 172902.

• Schimb apartament 3 camere, str. Cetățuia (confort I) cu apartament 2 camere Oancea. Tel 124950.

• Schimb apartament 3 camere, semidecomandat, cu telefon, Tătărași, cu apartament 3 camere, confort I, zonele Tătărași, Podu Roș, Tg. Cucului, Păcurari, Tudor Vladimirescu. Oferte avantajoase. Tel. 170932.

• Schimb apartament 3 camere, decomandat, et. 1, gaze, telefon, pentru apartament 2 camere și mașină. Tel. 171058.

• Schimb apartament 2 camere, proprietate, parter, Dacia, cu 3-4 camere. Tel. 130334.

• Schimb, București, apartament 2 camere, anexe, casă naționalizată cu bloc chirie stat, Iași. Tel. 113010.

• Schimb Volkswagen Golf Diesel, fabricat 1982, cu 400-500 m.p. teren construibil în municipiul Iași. Tel. 117126.

pierderi

• Pierdut B.I. și pașaport pe numele Bokor Judith. Le declar nule. (9805)

oferte servicii

• Filmări video. Tel. 114422. (9619)

• Repar mașini electrice de scris. Tel. 141494.

• Filmări video. Tel. 142528, 141672. (9741)

• Traduc video casete originale și înregistrări video-audio profesionale. Tel. 126382.

• Profesionist, filmări video, montări și reglaje antene satelit. Tel. 120990.

locuri de muncă

• Angajăm șoferi. Tel. 160678, între orele 12,00 - 15,00.

• Angajăm urgent tîmplari și tapițeri, de preferință pensionari. Tel. 147596.

• Angajez tonetari, garanție materială - 20.000 lei. Tel. 167296.

• Firmă particulară angajăm: instalatori încălzire, instalatori apă, instalatori sanitari, lăcătuși, sudori autogeni și electric, cu autorizație ISCIR, ingineri instalații, în condiții deosebite de salarizare. Relații la telefon 116135, după ora 16,00.

• Direcția Sanitară Veterinară Iași, organizează concurs în ziua de 10 mai 1993, în vederea ocupării a 4 posturi de medic veterinar la circumscripții sanitare veterinare comunale: 1 post în cadrul CSV Tomești; 1 post în cadrul CSV Erbiceni, 1 post în cadrul CSV Grozești; 1 post în cadrul CSV Scobinți; și un post de medic veterinar în cadrul Circumscripției sanitare veterinare de control alimente Tamaz Frigocarne. Condițiile de înscriere sînt cele conform HG 314/92, anexa 12. Pentru tematică și relații suplimentare vă puteți adresa la sediul DSV Iași, din Aleea M. Sadoveanu nr. 10, tel. 140313 sau 146120. Înscrierile (dosarul complet) se fac pînă la data de 22.04.1993, inclusiv.

• S.C. CONSART S.A. - Filiala 4 Tg. Frumos încadrează urgent 4 (patru) tinichigii. Relații la telefon 0980/10850.

matrimoniale

• **Italian patron office import-export diamante, pietre prețioase și aur, absolut singur înăuntrul sufletului, necăsătorit, stare materială foarte bună, 48 ani, cu spiritul încă tînăr, prezentabil, de o fidelitate absolută, nebăutor, nefumător, maximă seriozitate, caut exclusiv domnișoară/doamnă tînără, frumoasă, afectuoasă, 20/35 ani, chiar și divorțată, interesată de cunoașterea mea doar în scopul unei căsătorii din dragoste. Scrieți-mi, atașînd o fotografie. Adresa mea: Camerin Giorgio, Via San Salvatore 38/F, Valenza (AL), Italia, tel. 0131/953117. NB. Telefonare non serve, non voglio/Scrievetemi tassati-vamente in italiano, non importa errori, per foto intendo faccia, fronte e profilo, intera persona, in piedi, fronte e profilio, la descrizione deve esser dettagliata piu'possibile, e'inutile scrivere senza i requisiti richiesti, la lettera verra' cestinata. Se dopo i tempi tecnici postali non ricevete riposta, la riposta vi e'gia stata data e'negativa non solecitate grazie. Tutto si fara'per corrispondeza fino alla mia decisione d'incontro.**

• Patron coafor francez, 48 de ani, doresc să cunosc o tînără, 20-30 ani (chiar și cu copil), dacă e posibil coafeză, pentru a forma un cuplu. Tel. 145437. (9638)

diverse

• Recuperez AFA. Tel 125133.

• BANCA AGRICOLĂ - S.A. Sucursala Județeană Iași, str. Ștefan cel Mare și Sfînt nr. 47-49 scoate la vînzare, prin licitație publică, bunurile imobiliare ale debitorului: S.C. SELEFER Iași, sat Dancu, comuna Holboca - fermă Vlădiceni - 6 ha sere și anexe. Licitația va avea loc în ziua de 22 aprilie 1993, la ora 12,00. Înscrierile pentru participare și depunerea taxei de participare (de 10 la sută) vor fi făcute pînă la data ținerii licitației. Relații suplimentare se pot obține la telefonul 114678, între orele 7,30 - 15,30, la Serviciul creditării și finanțării societăților comerciale și regiilor autonome din agricultură.

• Societatea Comercială MOLDOMEC S.A. Iași, Șoseaua Chișinăului - Tomești km 1, tel. 135182, vinde prin licitația ce va avea loc pe data de 27.04.1993, utilaje medii de construcție în stare de funcționare și reparabile: încărcător TIH, HON, multifuncțional MMT45, Bx, mica mecahiz.; ARO 10 reparabil fără motor. De asemeni, vinde și execută la comandă: betonieră 1251; prășitori pentru tracțiune animală; semănători pentru tracțiune animală; diverse confecții metalice; lucrări prin așchiere, strunjire, frezare, șlefuire; reparații electrice și aparate casnice după constatare. Prețurile informative și negociabile se pot consulta la sediul unității. (9797)

felicitări

• Pentru Mihaela Negru, calde felicitări de la Gabi și Angela la împlinirea celor 21 de ani.

decese

• **Cu adîncă durere în suflet, copiii, nepoții și strănepoții anunță încetarea din viață, după o nedreaptă suferință a celei care a fost MANDIȚA ȚUȚUIANU, mamă, bunică și străbunică. Înmormîntarea va avea loc sîmbătă, 10 aprilie 1993, ora 11,00, la cimitirul din comuna Trifești. Va rămîne veșnic în sufletele noastre. (9835)**

• **Zdrobiți de durere, mama, soția, fiul, nora, nepotul și rudele anunță cu deosebită tristețe dispariția fulgerătoare a celui care a fost col. (r) CRĂCIUN GHEORGHE, în vîrstă de 60 de ani. Corpul neînsuflețit este depus la biserica "40 de Sfinți". Înhumarea va avea loc vineri, 9.04.1993, ora 13,00, la cimitirul Eternitate 2, Sfîntu Petru și Pavel din str. Moara de Vînt. Dumnezeu să-l ierte. (9795)**

condoleanțe

• **Familia prof. Aurel și Elena Păduraru regretă trecerea în neființă a nașului lor Ion Banar. Sincere condoleanțe familiei îndurerate.**

• **Locatarii din str. Macazului transmit sincere condoleanțe familiei îndoliate pentru pierderea celui care a fost omul și artistul IOAN BANAR.**

• **Colectivul Laboratorului Radiodiagnostic din Spitalul nr. 3 Iași este alături de dr. Aldescu Corneliu la durerea pricinuită de decesul tatălui.**

• **Sincere condoleanțe dr. Aldescu Corneliu pentru pierderea tatălui din partea familiei Dăscălița Neculai. (9807)**

• **Sincere condoleanțe dr. Aldescu Corneliu pentru pierderea tatălui, din partea dr. Albert Nicu. (9807)**

• **Sincere condoleanțe dr. Aldescu Corneliu pentru pierderea suferită, din partea dr. Esanu Anda. (9807)**

• **Familia Ghercă anunță dispariția vecinei lor Turturica Olga, după o lungă și grea suferință. Nu o vom uita niciodată.**

• **Colectivul laboratorului chimic din cadrul S.C. TOMIRIS S.A. transmite sincere condoleanțe d-nei Mărioara Hurmuz pentru pierderea mamei.**

• **Familia Vasileanu este alături de doamna Grigoriu Camelia în greaua durere pricinuită de moartea tatălui și transmite sincere condoleanțe**

TELEFOANE UTILE

• SALVARE: 961
• POMPIERI: 981
• POLIȚIE:
Inspectoratul Județean - 146666, 140020, 146840; Municipiu - 146850; Serviciul Circulație - 140070.
• AGENȚIA CFR: 147673
• INFORMAȚII GARĂ: 146333
• AUTOGARĂ: 146587
• AGENȚIA TAROM: 115239
• INFORMAȚII AEROPORT: 178126
• STAȚII PECO:
Baș Ceauș - 176865; Aurel Vlaicu - 175812; Bucium - 132891; Crișan 112182; Păcurari 164142; Sărărie 147482.
• DISPECERATE:
RA Gaz-Metan - 141737; RA Apă-Canal 142451; Renel - 145037, deranjamente - 147070; Termoficare - 141956; RA Locuința - 112434; Telefoane - Deranjamente - 921; Protecția mediului - 147010.
• GARDA FINANCIARĂ: 112851, 112427
• ADMINISTRAȚIA FINANCIARĂ: 143030
• NOTARIAT: 147574
• TRIBUNAL: 146300
• PROCURATURĂ: 146630
• CAMERA DE COMERȚ: 117757
• CENTRUL MILITAR JUDEȚEAN: 146370
• HOTELURI:
Moldova - 142225; Traian - 143330; Unirea - 142110; Sport - 137817.
• POLICLINICA CU PLATĂ: 141713.

monitorul cotidian de informații

FLORIN FLORESCU
redactor șef
DAN RADU
redactor șef adjunct

Tudor Agavriloaei - Secretar general de redacție
Eveniment: Eduard Calotă, Mihaela Cănănău, Vasile Cojocariu, Cătălin Croitoru, Mona Dîrțu, Valentin Gheorghiță, Cristian Hanganu, Toni Hrițac, Septimiu Sărățeanu, Adina Scutelnicu, Ovidiu Scutelnicu, Vali Știrbu.
Fotoreporter: Dan Luca
Politic: Radu Meșniță, Cristian Racu.
Economie: Daniel Sîrbu, Costel Stroescu, Alin Tocan.
Reporteri speciali: Cornel Cristoiu, Dorin Popa.
Sport: G.I. Nicolae, G. Anghel, Leonard Cănănău, Victor Grădinariu, I.C. Teodor.
Grafica: Lucian Amarii
Divertisment: George Pînzaru
Reclama-Publicitate: Gabriel Rusu, Cătălina Ailiesei, Liliana Cozma, Maria Vornicu.
Culegere-Tehnoredactare computerizata: Cornelia Agavriloaei, Cerasela Cirimpei, Diana Sărățeanu, Liliana Signeanu, Mihaela Spineanu.

OVIDIU ȘIMONCA - Redactor șef "Monitorul Expres"
Cristina Popescu - director de programe RADIO NORD-EST
Livia Susanu - editor NORD-EST PRESS

EDITOR
NORD-EST s.r.l.
Director general
ALEXANDRU LĂZESCU
Director literar
FLORIN ZAMFIRESCU
Director executiv
CEZAR CALUSCHI

ADRESA REDACȚIEI
Str. SMÎRDAN nr. 5

ABONAMENTELE se pot face la orice oficiu poștal din țară.
MONITORUL figurează în catalogul presei interne la poziția 838.

Tiparul executat la S.C. DOSOFTEI S.A. Iași

Acuzaţi de concurenţă neloială

Directorul adjunct şi contabilul şef de la VITALEF S.A. vor fi siliţi să renunţe la funcţii

• acest lucru se va întîmpla după ce vor redresa economic societatea •

Consiliul Împuterniciţilor Mandataţi ai Statului de la S.C. Vitalef S.A. Iaşi s-a întrunit în şedinţă, ieri dimineaţă, la orele 9,30, împreună cu Consiliul de Administraţie şi conducerea societăţii pentru a analiza situaţia critică a acestei unităţi economice cu capital de stat. Dintre membrii CIMS (numiţi de Ministerul Agriculturii şi Alimentaţiei la 18 noiembrie 1992) au fost prezenţi: d-na Celestina Szalontay, din partea Direcţiei Comerciale a Prefecturii, dl. Alexandru Şerban, de la Direcţia Generală pentru Agricultură şi Alimentaţie Iaşi, care este şi preşedinte al CIMS. Cel de-al treilea membru, inspectorul Mircea Popa, de la Banca Agricolă S.A. Iaşi, a lipsit, aflîndu-se în concediu. În şedinţa de ieri a fost stabilită noua componenţă a consiliului de administraţie format din trei persoane: ing. Gheorghe Stanciu, director general al Vitalef S.A. (absolvent 1960 al Facultăţii de Horticultură Iaşi), în calitate de preşedinte, iar ca membri, ing. Petru Damian, şeful sectorului de producţie industrială al Vitalef S.A. (absolvent 1965 al Facultăţii de Chimie Alimentară de la Galaţi), numit în locul inspectorului Valentin Balan, de la Banca Agricolă S.A. Iaşi, care şi-a prezentat demisia pe 24 martie, şi ing. Nicolae Pieptu (absolvent 1967 al Facultăţii de Agronomie Iaşi), şeful fermei pomicole Ezăreni din cadrul S.C. Sazpic Miroslava S.A. În legătură cu situaţia financiară precară a societăţii, datorată creditelor şi dobînzilor mari aferente acestora, CIMS a cerut consiliului de administraţie numit ca pînă pe 15 aprilie să prezinte un plan concret de măsuri pentru redresarea S.C. Vitalef S.A.. Tot pînă pe 15 aprilie va fi întocmit şi înaintat organelor financiare proiectul de buget pentru venituri şi cheltuieli pe anul 1993, care va fi vizat de CIMS. De asemenea, s-a luat hotărîrea ca filiala de la Hîrlău a S.C. Vitalef S.A., cu un număr de circa 80 de salariaţi, să se desprindă de societate, devenind independentă sub numele S.C. Fructus S.A. Hîrlău. În ceea ce priveşte relaţiile comerciale directe pe care firma POCO S.R.L., al cărei patron este Gabriel Popa, fiul inspectorului Mircea Popa, de la Banca Agricolă Iaşi, le are cu S.C. Vitalef S.A., a fost înştiinţat Ministerul Agriculturii şi Alimentaţiei despre incompatibilitatea respectivului inspector de a mai avea calitatea de împuternicit mandatat al statului pentru societatea Vitalef. CIMS a luat în discuţie ieri şi situaţia directorului adjunct Lucian Ungureanu şi a contabilei-şefe Lidia Savin, cărora li s-a înmînat spre semnare cîte o declaraţie de fidelitate faţă de unitate, în care să precizeze că nu au, nici ei şi nici rudele sau copiii lor, firme cu capital privat cu acelaşi obiect de activitate ca al Vitalef S.A. sau aflate în relaţii comerciale directe cu aceasta. În atare situaţie, dat fiind că fiul directorului adjunct împreună cu fiica contabilei-şefe sînt asociaţi şi administratori ai firmei Polara S.R.L., cei doi vor avea de ales una din două căi: copiii lor să renunţe la Polara S.R.L. sau ei să renunţe la funcţiile deţinute în cadrul Vitalef-ului, nu înainte însă de a-şi recupera greşelile pentru redresarea economică a societăţii. După şedinţa de ieri, dl. Gheorghe Stanciu, directorul general al Vitalef S.A. ne-a declarat că 23 de salariaţi au plecat prin ţară, la unităţi militare, spitale, creşe etc. pentru a se întoarce cu comenzi în vederea livrărilor de conserve de legume a căror vînzare a început să se deruleze. Au început, de asemenea, să se vîndă cantitatea de 500 tone de cartofi de sămînţă, precum şi cea de 100 tone de cartofi de consum existente în stoc. În privinţa frontului de lucru, dl. director Stanciu a dat asigurări că va fi de lucru, deocamdată la etichetări şi, după aceea, la alte activităţi. Vom reveni.

Vali ŞTIRBU

Cel mai vechi document de la Arhivele Statului din Iaşi este din 1362

• tot aici se găseşte şi unicul exemplar din Regulamentul Organic •

La Filiala Arhivelor Statului Iaşi sînt păstrate documente de o mare valoare istorică pentru neamul românesc.

Printre cele mai preţioase documente se află 2 scrisori scrise de Eminescu către prietenul său Chibici, în partea a doua a vieţii sale, cînd a fost bolnav. Prima este datată la 24 ianuarie 1884, perioadă în care poetul a fost internat într-un ospiciu la Viena, de unde scrie: "Nu sînt deloc în stare să-mi dau seama de boala cumplită prin care am trecut, nici de modul în care am fost internat aici în ospiciul de alienaţi. Ştiu numai atît, că boala intelectuală mi-a trecut, deşi fizic stau destul de prost". În a doua scrisoare, scrisă în ţară, Eminescu se plînge de starea sănătăţii sale: "sănătatea mea scîrţîie ca o moară de vînt stricată".

Cel mai vechi document aflat aici este datat la 22 martie 1362; este un pergament scris în limba franceză cuprinzînd o relatare a lui Guillaume de Saint-Avy, reprezentant al ducelui d'Orleans.

Cel mai vechi document românesc este un pergament din timpul lui Iuga Vodă, din 1399, scris în limba slavonă, cuprinzînd actul de proprietate a unei moşii.

Din timpul lui Ştefan cel Mare se păstrează 22 de documente, unul dintre ele fiind un act ce întăreşte lui Popa Ivul proprietatea asupra unei jumătăţi din satul Todereşti.

Dintre cele 21 de documente rămase din timpul domniei lui Petru Rareş se află un pergament complet, păstrat foarte bine, cu un sigiliu domnesc din ceară roşie, în greutate de aproximativ 400 de grame.

Tot aici se găseşte şi unicul exemplar din Regulamentul Organic, prima Constituţie a Moldovei, carte furată şi regăsită de multe ori de-a lungul anilor; ultima oară a fost recuperată de Arhivele Statului în 1956.

Aici găsim şi date despre cea mai întinsă moşie care a existat pe teritoriul Moldovei şi care se pare că a aparţinut Epitropiei generale a Casei Spitalelor "Sf. Spiridon" din Iaşi, cea mai mare şi mai veche instituţie spitalicească din Moldova. Pe distanţa a 2 secole, veniturile acestei mari case obşteşti au fost considerabile, de la particulari ea obţinînd, prin donaţii, un număr impresionant de moşii, case, sate; de la domn a primit locuri domneşti, veniturile tîrgurilor Vaslui, Galaţi, Tecuci, precum şi venitul vămilor din Iaşi, venitul taxelor pe transport pe Siret şi Prut, alături de scutiri de biruri, taxe, chirii şi altele.

Cristian DUNAR

Pretinzînd că este trimisul Mafiei siciliene

Un civil dirijează circulaţia în intersecţia de la Baza 3

• Misiunea sa declarată este distrugerea Mafiei autohtone, care jefuieşte ţara şi sărăceşte populaţia •

Începînd de miercuri, 7 aprilie a.c., circulaţia autovehiculelor în intersecţia de la Baza 3 este "dirijată" de un cetăţean îmbrăcat în haine civile: jachetă grena din catifea reiată, pantaloni de tergal gri şi încălţat cu pantofi de culoare maro. Cetăţeanul care pretinde că are vîrsta de 41 de ani, s-a prezentat cu numele de Gheorghiu, precizînd că prenumele deja nu mai contează pe lîngă numele care este atît de celebru în istoria României. În exclusivitate pentru cititorii cotidianului "Monitorul", dl. Gheorghiu ne-a declarat: "Mă aflu acum şi aici pentru a dirija maşinile de mare şi de mic tonaj, tractoarele, căruţele, bicicletele şi cetăţenii care merg pe jos. Dirijez ca să circule mai corect şi ca să nu-şi rupă roţile sau picioarele pe şoseaua asta, vai de capul ei, cum este. Vedeţi şi dumneavoastră: groapă într-o parte, groapă în cealaltă parte. Drumurile ar trebui să le repare Primăria, dar nu are fonduri. Păi ,de unde să aibă fonduri dacă Mafia acţionează şi le înghite, jefuind ţara asta şi populaţia? Eu sînt aici trimis de Mafia siciliană cu misiunea ca să distrug Mafia din România, care sînt bandiţii, criminalii şi borfaşii de comunişti odioşi. Am început cu dirijarea circulaţiei în această intersecţie şi merg pînă la capăt. Nu mi-e frică de ei pentru că am mulţi prieteni. Iar şoferii mă ascultă şi ocolesc groapile cînd le fac semn. Mai greu este cu ăştia de la Salvare, Poliţie şi Pompieri, dar cu ei am un plan special, deocamdată secret!"

Martoră întîmplătoare la consemnarea acestei declaraţii, o doamnă de vreo 50 de ani care aştepta tramvaiul 5 în staţia din zonă şi care a refuzat să-şi spună numele pe motiv că se teme, a comentat situaţia în felul următor: "Domnule, dacă pînă şi nebunii au priceput ce măgării se fac în ţara asta, atunci înseamnă că nu mai e mult pînă la Apocalipsă".

Val MANOLE

Banc Post acordă credite pe termen de 7 ani pentru populaţie

De creditele acordate de către Banc Post pot beneficia atît persoanele fizice, cît şi cele juridice.

Pentru agenţii economici creditele se acordă respectînd condiţia:

- creditul trebuie garantat în proporţie de 125 %, plus dobînda aferentă;
- termenul limită de rambursare este de 18 luni;
- rata dobînzii este de 65 % anual.

Cele mai mari credite acordate pînă în prezent unui agent economic au fost de 60 milioane lei. Pentru micii întreprinzători particulari şi persoanele fizice condiţiile de creditare şi rambursare sînt identice, cu specificarea că pentru cele din urmă sînt necesari doi garanţi plus bunuri, mobiliare şi imobiliare ipotecate prin notariat în favoarea băncii. Persoanele fizice beneficiază de credite în baza adeverinţei de salariat conform căreia rata de rambursare cu dobînda aferentă nu putea depăşi 50 % din valoarea salariului real pe lună.

O măsură de atragere a capitalului de la populaţie o reprezintă depozitele pe carnetele de economii emise de către Banc Post. Dobînda care se acordă pentru sumele depuse pe aceste carnete este de 50 % pe cele cu termen de un an şi 55 % pentru cele ce depăşesc acest termen. Aceste sume depuse pe carnete reprezintă o garanţie pentru acordarea de credite.

Ca o ştire de ultimă oră, Banc Post acordă credite pe termen de pînă la 7 ani pentru populaţie cu dobîndă de 50 la sută pentru procurarea de bunuri de folosinţă îndelungată.

Cu cel puţin o lună înainte de solicitarea creditului, trebuie depusă o sumă sub formă de depozit bancar, care variază astfel:

- 30 % din valoarea creditului pentru bunuri de folosinţă îndelungată (locuinţă, mobilă);
- 20 % din valoarea creditului pentru autoturisme;
- 15 % pentru sectorul agricol în vederea achiziţionării de utilaje agricole, îngrăşăminte, seminţe.

Acest depozit constituit reprezintă garanţia acordării creditului.

Sandu GHEORGHIŢĂ
Cristi CĂRARE

Noul sediu al cotidianului "MONITORUL" se află în str. Smîrdan nr. 5 (lîngă berăria Bucşinescu, la etajul trei al fostului cămin de nefamilişti).
Telefoane: 17.25.57 (secretariat)
14.32.24 (fax)

Prima veste bună din ultimii 3 ani: reapare "**opinia studenteasca**"!
Sînteţi gata să o întîmpinaţi? Dacă da, citiţi-o-în fiecare sîmbătă.
Primele patru apariţii - în paginile "**Monitorului Expres**"

HOROSCOP

• **VĂRSĂTOR** (20 ian. - 18 febr.): Astăzi veţi fi pus(ă) în faţa unui fapt împlinit. Nu vă faceţi griji, evenimentele se vor desfăşura în favoarea dumneavoastră.

• **PEŞTI** (19 feb. - 20 mart.): Veţi cunoaşte o persoană prefăcută, plăcută şi foarte periculoasă. Dacă v-o faceţi prieten, va fi un tovarăş de încredere, dacă vă va fi duşman, veţi avea mari necazuri datorate ei.

• **BERBEC** (21 mart. - 20 apr.): O persoană cu un comportament scandalos va deveni ţinta cercetărilor dumneavoastră. Abandonaţi acest divertisment şi ocupaţi-vă de lucruri serioase. Azi vi se va cere sprijinul în acest sens.

• **TAUR** (21 apr. - 20 mai): Veţi cădea pradă unei neînţelegeri din care veţi ieşi cu bine. Un cadou neînsemnat din punct de vedere material vă va oferi o mare satisfacţie.

• **GEMENI** (21 mai- 21 iunie): Fiţi mai rezervat! Obiceiul de a împărtăşi tuturor gîndurile dumneavoastră vă va aduce unele necazuri. Apelînd la o autoritate, veţi împiedica reuşita unui complot împotriva unui prieten.

• **RAC** (22 iun. - 22 iul.): Un rezultat care întîrzie să vină vă va crea o stare de neliniste. Colegii dumneavoastră vor avea de suferit datorită stării de spirit care vă domină. Evitaţi discuţiile în contradictoriu.

• **LEU** (23 iul.-22 aug.): O despărţire este inevitabilă astăzi. Veţi constata că sentimentele sincere de care daţi dovadă nu au un corespondent pe măsură. Nu rămîne decît să vă consolaţi la gîndul că nu veţi mai cădea uşor victimă unei astfel de dezamăgiri.

• **FECIOARĂ** (23 aug. - 22 sep.): O sumă de bani consideraţă pierdută va fi găsită. Acest lucru vă va aduce liniştea de care aveţi nevoie. Căutaţi înţelegere în sînul familiei şi ziua se va încheia cu bine.

• **BALANŢĂ** (23 sep. - 22 oct.): Azi vă veţi satisface toate dorinţele. Stelele vă sînt favorabile. Este momentul să achiziţionaţi un obiect de lux dorit de vreme îndelungată. Simţul estetic nu vă va înşela, veţi face o bună investiţie.

• **SCORPION** (23 oct. - 21 nov.): Veţi înşela aşteptările unei fiinţe apropiate, fapt care va declanşa un întreg lanţ de schimbări în viaţa dumneavoastră personală. Fiţi cinstit măcar în al 12-lea ceas. Pe moment veţi suferi, dar veţi evita necazuri de mare amploare pe viitor.

• **SĂGETĂTOR** (22 nov. - 21 dec.): Noblesa în comportament va atrage noi oameni de partea dumneavoastră. Acest sprijin neaşteptat vă va aduce reuşita într-o acţiune importantă.

• **CAPRICORN** (22 dec. - 19 ian.): O bucurie neaşteptată vă va însenina ziua. Ieşiţi în societate, însă nu singur(ă). Veţi primi numeroase complimente şi toţi se vor arăta fericiţi să vă vadă.

CALENDAR THEBAIC
Vineri, 9 aprilie 1993

Astăzi se naşte o persoană a cărei energie se va consuma numai în conflictele familiale. Din cauza mîndriei, bărbatul nu-şi va dezvălui niciodată sentimentele în totalitate, devenind ţinta veşnicelor reproşuri ale soţiei. Femeia îşi va folosi întreaga abilitate pentru a-şi controla partenerul în privinţa devotamentului.

CARNETUL ZILEI

VINERI, 9 aprilie 1993

✝ **Sf. Mc. Eupsihie; Cv. Vadim**

VREMEA

Vremea va fi normală din punct de vedere termic, dar în general instabilă după-amiaza. Cerul va fi variabil la noros. Pe alocuri se vor semnala ploi, care vor avea şi caracter de aversă, însoţite izolat de descărcări electrice. Vînt slab la moderat, cu intensificări locale din vest-nord-vest. Valorile maxime vor oscila între 9 şi 14 grade iar cele minime între 2 şi 5 grade. **(Gheorghe Canache - Centrul de Prevedere a vremii Bacău)**

TV BUCUREŞTI

TV1 - 7.00 TVM. Telematinal • 10.00 TVR Iaşi. Telex. Horoscopul zilei. Jurnalul artelor: "Sînt chiriaş trecător...". Micromedalion G. Topîrceanu. Recreaţia mare: Stud-flash, actualitatea studenţească • 11.00 TVR Cluj. Music Shop: actualitatea po-rock, Videoclipul emisiunii. Rubrică în limba maghiară (11.30) • 12.00 Film serial. "Din voia Domnului". (reluare). Ultimul episod • 13.00 Descoperirea planetei. Continentul latino-american: Columbia • 13.30 Desene animate. "Întrecerea" • 14.00 Actualităţi. Meteo • 14.15 Ora de muzică • 15.00 Preuniversitaria. Magazin TV pentru elevi, profesori şi părinţi. Şahul de la A la Z • 15.25 Teleşcoală. Învăţaţi engleza americană. "Album de familie" (producţie a studiourilor americane) • 15.50 Tragerea Loto ,195 16.00 În obiectiv. Max Bănuş • 16.30 Arte vizuale • 17.00 Actualităţi • 17.05 Gong! Emisiune de critică şi actualitate teatrală • 17.35 Pro Patria!. Emisiune realizată de Redacţia Emisiunilor Militare de Radio şi Televiziune din Ministerul Apărării Naţionale • 18.00 Spectacol de gală cu prilejul împlinirii a 75 de ani de la Unirea Basarabiei cu România • **20.00 Actualităţi** • 20.35 Sport • **20.40 Film serial. "Destinul familiei Howard". Ep.63** • 21.45 Muzica la castel • 22.15 Azi în prim plan. Magazin de comentarii şi reportaje • 23.00 Actualităţi • 23.15 Magazin cinematografic • 0.15 Jazz-Fan. Selecţie din Galele "Camel Jazz Alive Summit" • 1.00 Închiderea programului.

TV2 15.55 Recomandări din program • 16.00 TVE Internacional • 16.30 Desene animate. "Ratonii" • 17.00 Actualităţi • 17.05 Sport-magazin • 18.00 Emisiune în limba germană. Instantanee. De Vinerea Mare în Banat • 19.00 Concertul Orchestrei Naţionale Radio. Transmisiune directă • 21.00 TVM. Mesager • 21.30 Viaţa spirituală. De la oameni... pentru oameni • 22.00 TV5 Europe • 22.35 Refrene fără vîrstă. Frederic Francois • 23.00 Închiderea programului.

TELE' M

13,00 Ştiri Tele'M • 13,10 Avanpremiera Tele'M • 13,15 Cultura la zid (Cvartetul "Voces") • 13,30 Teleeconomia • 13,50 Sala Paşilor Pierduţi • 14,00 Film pentru copii (partea I-a) • 14,25 Programul Montrouge • 14,30 Top M • 15,45 Închiderea programului • 23,00 Avanpremiera Tele'M • 23,05 Oferta săptămînii • 23,10 Dedicaţii şi publicitate • 23,25 Horoscop Tele'M • 23,30 "60 pentru voi" • 00,30 Supliment 30 • 1,00 Dedicaţii şi publicitate • 1,10 Film artistic - "Laguna albastră" (Brooke Shields) • 2,50 Dedicaţii şi publicitate • 3,00 Film artistic - "Mercenarii" (Peter Fonda, Telly Savalas) • 4,30 Închiderea programului.

RADIO IAŞI

6,00 Dimineţile noastre • 8,00 Buletin de ştiri • 8,10 Flori ale cîntecului popular românesc • 8,30 Convorbiri literare • 9,00 Radiosfera • 12,00 Radio Chişinău • 13,00 Radiojurnal • 13,20 Albumul cîntecului francez • 14,00 Expomelodii • 15,00 Pe-un picior de plai • 15,30 Swing jazz • 16,00 Radiojurnal • 16,15 Radiograme • 18,05 Corespondenţa radio de muzică populară • 19,00 Ştirile serii • 19,10 Univers muzical • 21,00 Evenimentele zilei • 21,20 Univers muzical.

CINEMATOGRAFE

• **Cinematograful "Victoria"** (tel. 112502): **"Prostituata"**, producţie SUA, 1991, film satiric, premieră, interzis copiilor sub 16 ani. Orele: 9, 11, 13, 15, 17;
Ora 19. ; **"Patul conjugal"**, România 1992; film satiric, reluare la cererea telespectatorilor

• **Cinematograful "Republica"** (tel. 114327): **"Necruţătorul"**, producţie SUA, 1992, film distins cu 4 premii Oscar - 1992, western. Orele: 9, 11,30, 14, 16,30, 19.

• **Cinematograful "Copou"** (tel. 145738), orele 9, 11, 13, 15, 17: **"Rambo III"**, producţie SUA, 1988, thriller cu Silvester Stallone; orele 19,00: **"Regele pescar"** producţie SUA, 1991, film distins cu "Leul de argint" - Veneţia, 1991 şi premiul Oscar 1992 pentru cea mai bună actriţă în rolul secundar.

• **Cinematograful "Tineretului"** (tel. 117178): **"Urmăriţi fără vină"**, coproducţie Canada-SUA, 1986, film poliţist. Orele: 9, 11, 13, 15, 17, 19.

• **Cinematograful "Dacia"** (tel. 164740): **Fericirea.** Producţie India, melodramă muzicală. Orele: 9, 12, 15, 18.

BIBLIOTECA CENTRALĂ UNIVERSITARĂ „M. EMINESCU" IAȘI

Un grup de mercenari de elită asigură garda de corp a președintelui Franței (p.8)

Proces dramatic la Tribunalul ieşean: un tată şi-a omorît copilul cu şapte lovituri de cuţit (p.3)

Numărul 83 (540)
Anul III
Sîmbătă-duminică, 10-11 aprilie 1993
8 PAGINI - 30 LEI
Director onorific: AUREL LEON

cotidian de informaţii

monitorul

TELEFON: 17.25.57 (centrală)
INTERIOARE:
20 (redactor de serviciu); 23 (investigaţii); 24 (sănătate-învăţămînt); 16 (departament Reclamă)
Fax:14.32.24

CE MAI E NOU

2500 LEI INDEXARE LA SALARIILE PE LUNILE MARTIE ŞI APRILIE. Dl. Gheorghe Ţiplica, subsecretar de stat la cabinetul împuternicitului Guvernului român în relaţiile cu sindicatele şi patronatul, ne-a transmis ieri că Guvernul României a adoptat două proiecte de hotărîri guvernamentale privind indexarea salariilor şi a pensiilor pentru lunile martie şi aprilie. Conform acestor hotărîri, salariaţii societăţilor comerciale şi regiilor autonome vor primi indexări la salarii în aşa fel încît la salariile brute să se adauge suma de 2500 lei lunar. De asemenea, pensiile de asigurări sociale, cele ale agricultorilor, indemnizaţiile de îngrijire a pensionarilor de gradul 1 invaliditate, sumele acordate mamelor eroilor-martiri, ajutoarele pentru soţiile militarilor în termen, ajutoarele de şomaj şi alocaţiile de sprijin vor fi indexate cu 6 %.

Amintim că această indexare completează indexarea medie de 9,1 % stabilită de Guvern pentru lunile ianuarie-aprilie şi a fost acordată ca urmare a protestelor sindicatelor grupate în confederaţii, care au reclamat neacoperirea satisfăcătoare a decalajului preţuri-salarii pentru aceste două luni. Textele celor două hotărîri guvernamentale, la care s-a referit dl. Gheorghe Ţiplica, urmează să fie publicate în "Monitorul Oficial". Aceste indexări vor fi acordate retroactiv. **(Toni HRIŢAC)**

VA FI STABILITĂ VALOAREA REALĂ A CERTIFICATELOR DE PROPRIETATE. Calculele preliminare efectuate de reprezentanţii Fondului Proprietăţii Private au stabilit că limitele rezonabile între care se va stabili valoarea unui carnet cu certificate de proprietate, valoare care va fi anunţată în data de 15 aprilie 1993, vor fi de 100 mii lei, pînă la 150 mii lei. Datorită acestor afirmaţii ale directorului FPP Muntenia, Sorin Petre, se poate concluziona că preţurile de la bursa neagră la care se vînd acum aceste certificate de proprietate vor suferi o creştere importantă. În vederea actualizării valorii capitalului social al FPP-urilor, stabilit prin HG nr. 442/1992, aceasta va fi multiplicată cu un coeficient cifrat la 6. Pentru calcularea acestui coeficient au fost folosite toate datele disponibile la Agenţia Naţională pentru Privatizare privind reevaluarea societăţilor comerciale, care au relevat o multiplicare de 5,75 ori. Rezultatul acestui calcul va fi amendat prin considerarea unor factori de risc, conform declaraţiei d-lui Sorin Petre, fiecare FPP stabilindu-şi propriii coeficienţi, în raport de specificul portofoliului, prin hotărîrile comisiilor proprii de administraţie. **(Alin TOCAN)**

BLOCUL NAŢIONAL SINDICAL PREZINTĂ UN PROGRAM REVENDICATIV PROPRIU. Blocul Naţional Sindical, una dintre cele mai puternice formaţiuni sindicale din ţară, va declanşa un program revendicativ, în paralel cu programul Consiliului Naţional Consultativ al Sindicatelor din România. Consiliul Naţional al acestei confederaţii sindicale a hotărît, în urmă cu două zile, declanşarea şi coordonarea grevelor la nivel de sindicate şi federaţii, începînd cu data de 4 aprilie a.c. şi, totodată, declanşarea acţiunii de strîngere de semnături pentru greva la nivel naţional. Aceste hotărîri au fost determinate, după declaraţiile d-lui Dumitru Costin, secretarul confederaţiei, de următoarele aspecte ale vieţii sociale: scăderea raportului preţuri-salarii sub limita suportabilului; imposibilitatea acordării unor indexări reale, într-o economie falimentată cu bună ştiinţă; necorelarea de către executiv a eliminării subvenţiilor cu măsuri concrete de protejare a puterii de cumpărare; înlocuirea dialogului şi a negocierilor cu şedinţe de informare şi consultare formală. Acţiunile propuse de Blocul Naţional Sindical se vor desfăşura în paralel cu programul Consiliului Naţional Consultativ, care prevede greva de avertisment, la data de 20 aprilie. **(T.H.)**

TRANSPORT ÎN COMUN ÎN ORAŞE PE LINIILE DE CALE FERATĂ. Zilele trecute, Societatea Naţională a Căilor Ferate a iniţiat o acţiune inedită, menită să contribuie la îmbunătăţirea transportului în comun din oraşele mari ale ţării, deci şi în Iaşi. Cel puţin la prima vedere, pare a fi neobişnuită deoarece prevede "transportul urban şi suburban pe calea ferată, folosind liniile CFR existente în oraş cu eventualele completări". Aceasta înseamnă că unele vagoane de tren vor deveni un fel de tramvaie pe calea ferată.

În cazul Iaşului, această iniţiativă nu are şanse a ajuta prea mult RATC; liniile ferate care trec prin oraş ar permite doar transportul călătorilor de la Gara Internaţională pînă la "Penicilina" şi în zona S.C. Terom. **(Vasile COJOCARIU)**

DISENSIUNI ÎN FDSN? Conform unei ştiri transmise de Mediafax, "se pare că pe 24 aprilie va fi convocată Conferinţa Naţională a F.D.S.N." De la sediul central al FDSN ni s-a comunicat însă că nu este în discuţie o Conferinţă Naţională a FDSN, putînd fi vorba doar despre o plenară a acestei formaţiuni politice, la o dată încă nesigură. Respectiva Conferinţă a FDSN va avea totuşi loc, după cum informează surse ale FDSN Iaşi, care au dorit să-şi păstreze anonimatul. Sursa respectivă a menţionat că este posibil ca ziua conferinţei să nu fie 24 aprilie, urmînd ca data exactă să fie stabilită marţea viitoare, cînd parlamentarii FDSN vor reveni la Bucureşti, pentru reluarea lucrărilor Parlamentului.

În legătură cu eventualele disensiuni între "aripa dură" şi "aripa moderată" a FDSN, aceeaşi sursă a declarat că este vorba de " simple speculaţii", aducînd drept argument rolul important pe care îl are liderul "aripii moderate", Adrian Năstase, preşedintele Camerei Deputaţilor. **(L. Postu)**

ORAŞUL LOS ANGELES SUB TEROARE. La un an după tulburările soldate cu 53 de morţi, peste 2000 de răniţi şi pagube de ordinul miliardelor de dolari, în capitala californiană au fost luate măsuri de securitate excepţionale. Peste 5.000 de membri ai Gărzii Naţionale şi sute de poliţişti au fost puşi în stare de alertă în aşteptarea verdictului în procesul intentat celor 4 poliţişti acuzaţi de a fi lovit cu cruzime un tînăr de culoare. Achitarea lor, la sfîrşitul lui aprilie '92, a declanşat valul de violenţe din Los Angeles. Autorităţile locale consideră posibilă apariţia unor noi incidente ca urmare a tensiunilor de natură socială, economică şi rasială existente între comunităţile ce trăiesc în marele oraş californian.

PESTE 100.000 DE ELEVI AMERICANI MERG LA ŞCOALĂ CU ARMA ÎN GEANTĂ. Richard Wittenborg, preşedinte al Asociaţiei americane pentru Sănătate publică a condamnat uşurinţa cu care pot fi procurate armele şi stimularea violenţei prin filme şi televiziune printre principalii vinovaţi ai agresivităţii crescute ce se înregistrează în rîndul americanilor, mai ales al tinerilor.

Wittenborg a atras atenţia că în Statele Unite se înregistrează o rată a criminalităţii de 10 ori mai mare decît în Marea Britanie şi de 25 de ori faţă de Spania. Ei au sugerat aplicarea unor taxe de 100 la sută asupra vînzărilor de arme şi muniţii în Statele Unite. În această ţară se află în circulaţie peste 200 milioane arme şi peste 100.000 elevi merg la şcoală cu arma în geantă. **(Rompres)**

Alături de sărăcie, foamete şi somaj

Moartea îl pîndeşte pe român

- a crescut în mod dramatic numărul cazurilor de cancer -

În România a fost semnalată o îngrijorătoare tendinţă de creştere a mortalităţii prin procese tumorale maligne pentru majoritatea localizărilor cancerului. Mortalitatea este mai mare la bărbaţi şi în mediul urban -, a declarat unui redactor al Agenţiei Naţionale de Presă, directorul Institutului Oncologic, prof. dr. Ion Pană.

În anul 1991, în ţara noastră au existat în evidenţa unităţilor sanitare **41.129 cazuri noi**, adică 177,65 cazuri noi la 100.000 locuitori, 32.295 decese, adică **139,49 decese la 100.000 locuitori** şi un număr de 153.808 bolnavi în viaţă, adică 635,95 cazuri în viaţă la 100.000 locuitori. **Riscul de a deceda este 1/7.**

Analiza structurii incidenţei cancerului pe localizări, la ambele sexe, evidenţiază pe primele locuri cancerul bronho-pulmonar, al sînului, stomacului, colului uterin, tumorile maligne cutanate, ale ficatului, intestinului, vezicii urinare, pancreasului şi prostatei.

La bărbaţi se întîlnesc în ordinea frecvenţei: cancerul bronho-pulmonar, gastric, al faringelui, pielii, prostatei, ficatului, vezicii urinare, pancreasului, anusului şi rectului, colonului, leucemiile, iar la femei, cancerul glandei mamare, colului uterin, stomacului, pielii, plămînului, ovarului, colului uterin, colonului, anusului şi rectului, ficatului, pancreasului şi leucemiile.

Se evidenţiază valori crescute ale indicatorilor, în mediul urban, pentru cancerele bronho-pulmonare, ale sînului, ovarului, colonului şi vezicii urinare, iar în mediul rural pentru cancerul colului uterin, stomacului şi cancerul pielii.

Tendinţa actuală este de creştere a mortalităţii prin cancerul bronho-pulmonar, glandei mamare, intestinului, rectului, encefalului şi ovarului şi de scădere pentru cancerul gastric - a precizat interlocutorul.

Din totalul cazurilor de cancer înregistrate, 50 la sută afectează vîrsta vieţii active (35-64 ani), 45 la sută vîrstele peste 65 de ani şi 5 la sută grupa care este cuprinsă între 1-34 ani. Decesele prin cancer ale vîrstei active (35 - 64 ani) reprezintă 22 la sută la bărbaţi şi 29 la sută la femei, din totalul deceselor pentru această vîrstă.

Din datele pe care le avem şi din datele de prognoză se poate face o succintă evaluare a dimensiunii problemei cancerului în ţara noastră, din care reiese că:

. - mortalitatea prin tumori maligne se situează în cadrul mortalităţii generale, începînd cu anul 1973, pe locul doi, după bolile cardiovasculare;

- **tendinţele prognostice arată o creştere a mortalităţii la aproape toate localizările neoplazice importante (cancer bronho-pulmonar 26 la sută, cancer la sîn 11,4 la sută, cancer al colului uterin 10 la sută); cancerul gastric tinde să scadă dar rămîne la cote ridicate;**

- peste jumătate din bolnavii care se prezintă la primul consult oncologic se află într-un stadiu evolutiv înaintat de boală, pentru care tratamentul are doar un caracter paleativ. **(Rompres)**

Se vor mări salariile cu 10.000 de lei după întîi mai?

- vom afla răspunsul abia luni, 12 aprilie -

La Palatul Victoria au continuat consultările dintre Guvern, reprezentat prin ministrul de stat Dan Mircea Popescu, şi o parte a Confederaţiilor Sindicale. Consultările s-au făcut asupra proiectului de hotărîre privind modalitatea acordării indexării, pentru pentru lunile mai şi iunie, şi a compensării subvenţiilor ce vor fi eliminate complet începînd cu 1 mai a.c. Au existat 3 variante: acordarea compensării şi indexării în sumă fixă, în procent, şi acordarea compensării în sumă fixă şi a indexării în procent. Guvernul a hotărît să acorde 7.438 de lei brut, sumă ce reprezintă compensarea cu 100% a produselor de strictă necesitate, care în prezent sînt subvenţionate, şi o indexare cu 6%, care la salariul mediu de 43.850 de lei reprezintă 2.543 lei. În acest fel, se asigură o acoperire a creşterilor de 97% şi un salariu real de 60% din cel din octombrie 1990, ceea ce înseamnă o creştere considerabilă a decalajului preţuri-salarii faţă de luna amintită a anului 1990. De asemenea, s-a hotărît subvenţionarea parţială a preţului transportului urban, reducîndu-se costul unui abonament de la 2.100 lei la 1.600 lei. Subsecretarul împuternicitului special al guvernului în relaţiile cu sindicatele şi patronatul, dl.Gheorghe Tiplică, ne-a declarat că în privinţa acestor probleme se vor mai purta negocieri cu Confederaţiile sindicale luni, 12 aprilie a.c. O altă problemă dezbătută a fost găsirea cadrului legal prin care să fie obligaţi şi agenţii comerciali din sectorul privat să acorde compensarea şi indexarea. La consultări nu au participat confederaţiile "Frăţia", CNSLR, "Alfa", "Univers", "Ceres" şi Blocul Naţional Sindical. **(Mediafax)**

48 de alimentare din Iaşi vor fi obligate să închidă sau să mărească în mod aberant preţurile

La sugestia Consiliului Judeţean, o comisie de inspectori încearcă să pună punct scandalului "cotelor de locaţie"

Sesizîndu-se din oficiu în legătură cu scandalul cotelor de locaţie provocat de SC Alimentara SA Iaşi, care a majorat de patru sau chiar cinci ori preţul locaţiei pentru alimentarele luate în locaţie de gestiune, preşedintele Consiliului Judeţean Iaşi, dl. Ion Amihăiesei, a convocat ieri la Casa Pătrată o întîlnire a reprezentanţilor ambelor părţi aflate în conflict. La discuţii au mai participat dl. Ion Serbina, secretarul C.J. Iaşi, d-na Alexandra Socolov, consilier juridic şef al C.J. Iaşi, dl. Radu Baranai, şeful Serviciului privatizare-comerţ al C.J. Iaşi, dl. Viorel Tiron, şeful Centrului Teritorial de Expansiune a Comerţului Iaşi. Din partea SC Alimentara SA a participat dl. Ionel Farangeti, preşedintele CIMS, dl. Tudosă Sandu, directorul unităţii şi contabila-şefă Valentina Chelaru. De cealaltă parte a baricadei s-au situat administratorii Ion Despa (UNIC srl), Valeria Silion (SILIS srl, Gară) Mircea Agape (Copou srl) şi Gheorghe Arsene (Central srl). Discuţiile au fost tensionate, fiecare tabără susţinîndu-şi punctul de vedere cu argumente. Părţile au fost de acord cu întocmirea unor comisii mixte formate din inspectori ai Inspectoratului Comercial al Consiliului Judeţean Iaşi, ai Consiliului Municipal şi ai Direcţiei Generale a Finanţelor Publice Iaşi, care să verifice modul în care au fost date în locaţie unităţile respective şi baza de calcul a locaţiei de gestiune începînd cu 1 ianuarie 1993, pentru că, de fapt, de aici a pornit scandalul. Privatizarea rapidă a fost singura soluţie avansată şi susţinută de preşedintele Consiliului Judeţean, fie prin vînzarea de active, fie prin metoda MEBO, care dă posibilitatea salariaţilor să-şi cumpere magazinele. În acest fel, s-a apreciat că tensiunile dintre SC Alimentara SA şi alimentarele luate în locaţie de gestiune vor dispărea. Vom reveni cu reacţii ale părţilor implicate în conflict.

Vali ŞTIRBU

Pericol de epidemie de difterie în ţară

Recent, Inspectoratul de Poliţie Sanitară şi Medicină Preventivă din cadrul Ministerului Sănătăţii a cerut tuturor direcţiilor sanitare din ţară raportarea imediată a tuturor cazurilor şi deceselor probabile sau confirmate de difterie. Difteria este o boală care se localizează la nivelul laringelui şi faringelui, în formele grave putînd determina asfixia şi implicit moartea. Boala este determinată de un microb numit bacilul difteric şi se transmite prin aer (tuse, strănut, vorbire), locul cu incidenţa de îmbolnăvire cea mai mare fiind aglomeraţiile. Măsura a fost luată pentru prevenirea unor eventuale contaminări de la turiştii care tranzitează fosta Uniunea Sovietică (unde au fost semnalate epidemii de difterie). **(Mihaela CĂNĂNĂU)**

Moses Rosen îi acuză pe Procurorul General al României şi pe Directorul General al Televiziunii

După cum informează Rompres, Şef-Rabinul Cultului Mozaic, dr. Moses Rosen, a fost primit ieri, la Palatul Cotroceni, de preşedintele Ion Iliescu. După întrevedere, dr. Moses Rosen a declarat, printre altele: "Am discutat şi aspecte ale situaţiei comunităţii evreieşti din România, ale antisemitismului, ale atacurilor antievreieşti care s-au înteţit în ultima vreme într-o anumită parte a presei; refuzul domnului Procuror General de a ne ocroti, în numele legii, împotriva acestor atacuri, de a aplica Codul Penal şi legile ţării. Am sesizat şi faptul că Directorul General al Televiziunii este autorul unui studiu profund antisemit, o copiere fidelă după Mein Kampf a lui Hitler, ce conţine o serie de minciuni sfruntate care aţîţă la ură şi la dispreţul împotriva evreilor. L-am rugat pe domnul preşedinte să aibă în vedere acest lucru". **(Lucian POSTU)**

Toți Vadimii au un motiv în plus de bucurie

Conflicte în PAC, la fel ca și în alte partide

Peste două săptămîni, la Timișoara, va avea loc Congresul PAC. Orice partid din lumea asta, înaintea congresului său, este preocupat, la toate nivelurile, de găsirea celor mai adecvate soluții organizatorice. Și PAC nu face excepție. S-au derulat, deja, în toate filialele din țară, întruniri pregătitoare. Congresul este cu atît mai important pentru membrii acestui partid, cu cît PAC-ul, propriu-zis, nu are o ideologie proprie. Chiar congresul de la Timișoara trebuie să hotărască, pentru viitor, ideologia partidului, înainte anunțîndu-se existența a trei moțiuni distincte - moțiuni susținute de grupuri diferite. Pînă în prezent, moțiunea cea mai agreată de către filiale pare a fi cea civic-liberală propusă de Stelian Tănase și Cătălin Anastasiu. Dar, spre surprinderea simpatizanților acestui partid, tocmai înaintea congresului său, în PAC a izbucnit un scandal de proporții care n-a mai putut fi ascuns. Acum este limpede pentru toată lumea că acest conflict mocnea de mai multă vreme, dar, prin declarațiile lor, liderii partidului au dorit să apară în public solidari. Cînd presa a informat că, totuși, între Nicolae Manolescu și Stelian Tănase ar fi niște animozități, cei doi lideri au infirmat cu hotărîre asemenea știri. Și totuși. Și totuși, mai sînt și jurnaliști cu fler, mai sînt și scurgeri de informație, oricît de bine s-ar încerca acoperirea, etanșarea spațiului de divergență. Este cu atît mai tristă această izbucnire la suprafață a conflictului tocmai acum, cu cît Congresul, oricum, lămurea multe lucruri și, în plus, trebuie să definească ideologia. Pentru că, în PAC membrii din filialele din toată țara au intrat mai mult pentru simpatia față de liderii partidului, decît pentru ideologia acestei grupări. Oameni ca Al. Paleologu, Mihai Șora, Stere Gulea, Nicolae Manolescu, Stelian Tănase ș.a., bineînțeles că polarizează simpatii și, prin anvergura lor intelectuală, pot oferi garanții morale și profesionale.

Numai că, iată, aceste garanții nu pot ține, totuși, locul garanțiilor politice. Politica, descoperim acum cu toții este cu mult mai năucitoare decît am fi crezut. Dacă Ceaușescu trăia și acum, Nicolae Manolescu și Stelian Tănase, sub nici un motiv, nu s-ar fi certat.

Bineînțeles că nu-l vom reînvia acum, doar pentru ca intelectualii noștri să redescopere solidaritatea care atîția ani i-a unit.

Oricum, pînă în acest moment, în PAC, personalitățile au ținut loc de ideologie și de program politic. Cu surprindere constatăm că orice grup de intelectuali, oricît de select, nu este scutit de dihonie și de confruntări - unele chiar inestetice de-a dreptul. Cine ar fi crezut vreodată că Nicolae Manolescu v-a vota împotriva participării lui Stelian Tănase la Congresul partidului ai cărui fondatori sînt amîndoi? Toate aceste confruntări, această luptă între parteneri valoroși și onești nu poate decît să convină puterii actuale din România și sateliților ei. Adică, de ce PAC să fie scutit de conflicte, vor spune d-nii Dumitrașcu, Vadim Tudor și Păunescu? Să intre și PAC în mocirla comună atîtor partide, nu?! Prin cele ce se întîmplă acum în PAC acest partid nu are decît de pierdut. Își erodează, astfel, capitalul moral cu care l-au investit simpatizanții săi, spre bucuria FDSN, și ai săi aliați politici. Bineînțeles că se va spune că intelectualii - scriitorii - nu sînt buni pentru politică, nu sînt buni pentru a conduce țara. Pentru asta, în schimb, sînt tocmai nimeriți Oliviu Gherman, Marțian Dan, Vasile Văcaru et comp. Este adevărat, intelectualii sînt uneori mai anxioși, dar trebuie judecați de la caz la caz, fiecare în parte. Nu în bloc.

Dorin POPA

Partidul d-lui Petre Roman este interesat de poziția femeii în democrație

• la simpozionul organizat pe această temă va participa și Emil Constantinescu •

La Constanța, în zilele de 10 și 11 aprilie, va avea loc un simpozion pe tema "Poziția femeii în societate, ca garant al democrației".

Simpozionul este organizat de FSN și are ca invitați numai organizații neguvernamentale, printre care amintim organizația studențească S O S România, Organizația Națională a Femeilor din România, Fundația pentru ajutorarea copiilor handicapați din România.

La acest simpozion participă ca invitați dl. Emil Constantinescu, președintele CDR, dl. Dinu Patriciu, dl. Horia Rusu - lideri ai PNL și, bineînțeles, liderii FSN Petre Roman, Eugen Dijmărescu ș.a.

Doamna Crina Ionescu - președinta Organizației de femei FSN Iași - consideră acest eveniment de o importanță aparte în contextul social actual.

D. POPA

Canalul 2 al TVR va emite cel tîrziu în luna august

• el va acoperi doar jumătate din suprafața țării •

"Emisiunile postului particular de televiziune «Channel 2» (programul doi al TVR) vor începe cel tîrziu în luna august, dar nu mai devreme de această dată", a declarat unui reporter Mediafax domnul Eugene Schental. De circa un an și jumătate, TVR caută un partener serios pentru a privatiza acest canal tv și, după căutări și discuții destul de lungi, a optat pentru firma Canwest din Canada. Societatea "Channel 2" va avea ca acționari, pe lîngă TVR și Canwest, un finanțist israelit (Elsenberg) și firma Atlatinc TV Ltd din Marea Britanie. TVR va deține 40% din capital, din restul de 60 de procente cea mai mare parte revenindu-i firmei canadiene. În prima etapă, mai exact pînă în toamna anului viitor, partenerii străini intenționează să monteze și să pună în funcțiune relee în țară, astfel încît programul doi să fie recepționat în 60% din suprafața României. În prezent este acoperită numai o zonă reprezentînd 22% din întregul teritoriu al țării. Deocamdată s-a făcut comanda pentru mobilier și pentru aparatura necesară, urmînd ca studiourile din strada Moliere să beneficieze de aceste investiții. În prezent, încă se lucrează la contractul dintre TVR și partenerii săi și se fac actele pentru înființarea societății mixte "Channel TWO". (**Mediafax**)

Jumătate din redactorii de la "Ora" va demisiona la data de 1 mai

Din surse interne ale redacției "Ora" (patron - magnatul Viorel Cataramă), s-a anunțat că peste jumătate din personalul redacțional își va da demisia cu începere de la 1 mai a.c. În principal este vorba de grupul de gazetari veniți de la "Dreptatea" în vara anului 1992 și de colaboratorii săptămînalului clujean "Nu". Motivele invocate de cei care vor părăsi redacția constau în alunecarea spre stînga a "politicii" ziarului, datorată în principal directorului, domnul Nicolae Cristache și a salariilor sub nivelul celor de la alte publicații. Aceleași surse au menționat că patronul ziarului, domnul Viorel Cataramă, nu se amestecă în orientarea politică a publicației. (**Lucian Gheorghiu**)

MONITORUL INTERN

Conferința internațională Sindicatelor Li e îi susține pe sindicaliștii români

Conferința internațională a Sindicatelor Libere (ICFTU), cu sediul la Bruxelles, a adresat o scrisoare primului ministru al Romîniei, dl. Nicolae Văcăroiu, în legătură cu deteriorarea situației relațiilor de muncă în România. "Am fost informați de către organizația noastră afiliată "Frăția" despre revendicările înaintate autorităților românești, însoțite de propuneri constructive pentru soluționarea problemei care îi afectează pe muncitorii din România. Sîntem surprinși să aflăm că, în mod evident, autoritățile au refuzat să angajeze un dialog cu partenerii sociali, cu privire la propunerile sindicatelor", se arată în scisoare. Totodată, ICFTU face un apel către Guvernul României pentru respectarea standardelor de muncă recunoscute la nivel internațional și își exprimă speranța că "actualul conflict va fi soluționat pe temeiul unui veritabil dialog social". Scrisoarea este semnată de dl Enzo Friso, secretar general al ICFTU.

O singură sesiune de examene pentru admiterea în învățămîntul superior

Ministerul Învățămîntului a stabilit ca sesiunea de admitere în învățămîntul superior să se desfășoare în luna septembrie. Nu va fi decît o singură sesiune, eventualele locuri necompletate fiind anulate. Înscrierile se vor face la sediul facultăților în perioada 31 august-7 septembrie, iar concursul de admitere va începe cu prima probă, pe 10 septembrie. Pentru facultățile la care examenul se desfășoară în două etape, perioada de înscriere este între 26-30 august, prima etapă de examen desfășurîndu-se pe 1 septembrie - se arată într-un comunicat remis spre difuzare de Ministerul Învățămîntului.

SRI este de acord cu o înăsprire a controlului asupra sa

SRI este de acord cu o înăsprire, în limita legii, a controlului Parlamentului asupra sa, declară purtătorul de cuvînt al SRI, dl. Nicolae Ulieru. Această declarație survine în urma recomandării făcute de doi congresmani americani, veniți în vizită particulară la invitația PNȚCD, de a întări controlul Parlamentului asupra SRI, în schimbul acordării clauzei națiunii celei mai favorizate. Unul dintre cei doi congresmani, dl. Frank Woolf, este cel care, în 1987, a determinat Congresul SUA să nu mai acorde României clauza.

La Botoșani

În premieră absolută: magazin chinezesc

• îi va urma un restaurant tradițional •

S.C. "Gulliver" Ltd a deschis vineri, 8 aprilie 1993, în strada Transilvania, un magazin cu produse în exclusivitate "Made în China", premieră absolută la Botoșani. Magazinul oferă spre vînzare mărfuri chinezești originale, unele fiind de o valoare artistică deosebită. Magazinul, situat într-o zonă infracțională "fierbinte" - zona Halelor din Botoșani, posedă un serviciu de securitate - altă premieră la Botoșani - asigurat de practicanți valoroși ai boxului thailandez. După cum au informat d-nii Stelică Ailoaiei și Gh. Iavoreciuc, patronii S.C. Gulliver Ltd, aceștia intenționează să deschidă și un mic restaurant tradițional asiatic în măsura în care partenerul chinez care va vizita în curînd Botoșaniul va găsi că este posibilă satisfacerea sofisticatei bucătării chinezești cu materii prime autohtone.

Guvernul nu permite folosirea mijloacelor de transport la sau pentru mitingurile de luni

• în rest, strategia acestor acțiuni este pusă la punct •

Luni, 12 aprilie a.c., sindicatele și Federațiile sindicale afiliate la Confederațiile membre ale Consiliului Național Consultativ (Frăția, CNSLR și Alfa) vor organiza mitinguri, marșuri și greve de avertisment în majoritatea județelor din țară. Excepție vor face județele Buzău, Caraș-Severin, Tulcea și Vrancea, de unde membrii sindicali, îmbarcați în aproximativ 20-25 de autobuze, vor veni la București. De asemenea, pentru a se evita amplificarea tensiunilor inter-etnice, în județele Covasna, Harghita și Tîrgu-Mureș nu se vor organiza astfel de acțiuni. La București, cinci coloane principale de autovehicule, dintre care patru cu mașini mari, care vor prelua muncitorii, se vor întîlni, în jurul orei 11,30, în Piața Aviatorilor pentru susținerea mitingului. Dl. Miron Mitrea, președintele Confederației "Frăția", a arătat că locul de desfășurare de luni ales de conducerea CNC-ului va fi Piața Aviatorilor, "din motive strategice, străzile din jurul Pieței permițînd împrăștierea demonstranților într-un timp scurt, în cazul în care persoane infiltrate ar încerca să compromită manifestația".

În ședința de guvern de ieri, ca urmare a unor proteste exprimate de confederațiile sindicale cu privire la organizarea unor manifestări de stradă și organizarea de greve în București și în alte orașe din țară, primul-ministru Nicolae Văcăroiu a transmis Ministerelor de Finanțe, al Industriei și al Justiției că se interzice participarea la activități și acțiuni greviste cu mijloacele de protest ale unităților, care sînt considerate mijloace de producție și nu mijloace de transport pentru acțiuni personale. Ca atare, aceste acțiuni ar urma să se desfășoare în condițiile stricte prevăzute de legile în vigoare și mijloacele de transport nu pot fi folosite nici pentru blocarea străzilor sau a altor căi de acces.

Pozițiile principalilor protagoniști în conflictul din PAC

• "Nicolae Manolescu nu se adaptează ritmului unui lider politic", declară Stelian Tănase •

Conflictul din PAC este de acum de notorietate. Televiziunea, în acest caz, a fost foarte promptă.

Călin Anastasiu

Promptă și bucuroasă să ne informeze, la ore de vîrf, despre animozitățile dintre Nicolae Manolescu, pe de o parte, și Stelian Tănase și Călin Anastasiu, pe de alta.

Se știe, deja, că mai mulți membri ai Comitetului Național al PAC i-au trimis o scrisoare președintelui acestui partid, dl. Nicolae Manolescu. Dl. Manolescu, în ședința Comitetului de luni - 29 martie, a ridiculizat, se pare, textul scrisorii, neacordîndu-i importanța pe care semnatarii ei i-au acordat-o. Ședința s-a desfășurat cu ușile închise, presa neavînd acces. Numai că, la sfîrșitul ședinței cu pricina, Dan Grigore, Stelian Tănase, Călin Anastasiu și Emil Tocaci și-au dat demisia din Comitetul Național PAC. Asta nu mai putea trece neobservată. Mai tîrziu, după cîteva zile, Alexandru Atanasiu și-a dat și el demisia. Iată ce spun despre acest conflict, declanșat chiar înaintea Congresului PAC de la Timișoara din luna aceasta, cîțiva dintre cei implicați:

Nicolae Manolescu afirmă că în scrisoarea cu pricina sînt, de fapt, niște acuzații ridicole, cum ar fi refuzul de a-și fi dat numărul personal de telefon și că nici măcar nu a înțeles foarte exact ce voiau, prin acel text, semnatarii scrisorii. Domnia sa crede că un grup de membri fondatori PAC dorește, în mod nostalgic să facă politica partidului în exclusivitate, grup care nu ține seama că, între timp, partidul și-a mărit dimensiunile. Dl. Manolescu a precizat că nu tratează cu nimeni în mod privilegiat și că înțelege să conducă partidul prin Comitetul Național. De aceea, consideră președintele PAC, s-a încercat marginalizarea și punerea sa la zid. Iar pentru că cei mai mulți din conducere nu au apreciat această politică, Stelian Tănase și alții au demisionat. Dl. Manolescu nu crede că PAC s-ar putea dezmembra datorită ultimelor conflicte și nici nu poate da un pronostic în privința moțiunii care va ieși cîștigătoare la Congres.

Stelian Tănase nu crede că ar fi vorba de un conflict, propriu-zis, între el și Nicolae Manolescu, ci, mai degrabă, între două părți ale Comitetului PAC. Domnia sa crede că sînt divergențe de opinii în probleme de fond și nu conflicte între persoane. "Am fost 16 semnatari ai scrisorii, în urma căreia dl. Manolescu a cerut demiterea mea din toate funcțiile ca și demiterea lui Dan Grigore. Noi i-am reproșat președintelui Manolescu stilul prea personal, prea autoritar și capricios de conducere, dar am cerut să discutăm și probleme de fond, de doctrină și de pregătire a Congresului.

Dl. Manolescu a citit în Comitet scrisoarea noastră, după care a cerut demiterea mea și a lui Dan Grigore, considerîndu-ne pe noi autorii textului. Comentariile d-lui Manolescu au bagatelizat textul scrisorii noastre. Dl. Manolescu declară acum că n-a înțeles prea bine ce-am vrut noi. Păi, dacă nu a înțeles ce-am vrut, de ce a cerut demiterea noastră?!"

Pentru "Monitorul", în exclusivitate, dl. Stelian Tănase ne-a declarat că, dacă după Congres PAC va fi un partid democratic, va rămîne în partid, dacă nu își va prezenta demisia, bineînțeles. Noi, pînă acum, ne-am mărginit să discutăm probleme minore, n-am discutat lucruri serioase legate de statut și ideologie. Dacă niște oameni de valoarea lui Dan Grigore, Călin Anastasiu și Emil Tocaci și-au dat demisia înseamnă că sînt lucruri serioase de reproșat modului de a conduce al d-lui Manolescu. O bătălie se cîștigă pe cîmpul de luptă! Dacă dl. Manolescu este lider de partid, atunci trebuie să-și dedice acestui lucru aproape întreg timpul său. Politica e un domeniu care cere mult timp și cred că Nicolae Manolescu nu se adaptează la acest mod de viață. E mult mai important să scrii o carte decît să faci politică! Așa crede și dl. Manolescu și așa cred și eu. Nu am nici o rezervă pentru opțiunea dumnealui de a face carieră universitară, de a scoate o revistă excelentă. Este un mare om de cultură, poate cel mai mare critic literar pe care-l avem. Eu am renunțat, însă, la foarte multe lucruri, inclusiv la a scrie cărți. Am sacrificat acest lucru și am sacrificat între 10 și 16 ore pe zi, de cînd există PAC. Trebuie, ca om politic, să-ți dedici tot timpul acestui lucru. La Congres, sper să fie promovați oameni politici propriu-ziși, adică oameni care să facă numai asta. Este absolut necesar, dacă faci politică, să te ții numai și numai de ea."

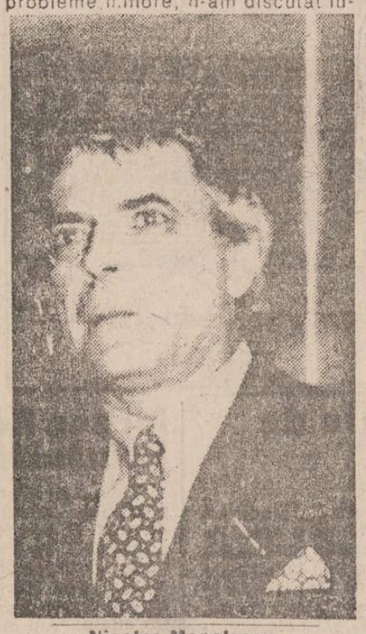

Nicolae Manolescu

Călin Anastasiu crede că, și după Congres, PAC va rămîne în Convenție, iar acuzațiile lui Vasile Popovici, cum că Stelian Tănase este omul lui Iliescu, sînt nefondate. În privința recentului conflict din PAC, dl. Anastasiu nu dorește să facă nici o declarație și-și rezervă toate cîte le are de spus pentru Congresul PAC.

Vasile Popovici este deputat de Timiș și omul care, în Comitetul Național, l-a acuzat dur și grav pe Stelian Tănase. Dl. Vasile Popovici crede că, prin plecarea lui Stelian Tănase, PAC se va apropia mai mult, firesc, de Alianța Civică, apropiere pe care domnia sa o dorește foarte mult. Ține minte că astă-vară, dl. V. Popovici era aproape distrus cînd Emil Constantinescu a fost ales candidat din partea C.D.R. Probabil că la Congresul PAC multe lucruri se vor limpezi. Pînă atunci mai sînt doar 11 zile. (**D. P.**)

S.C. Globus-ex S.R.L.

vă oferă:

- Video: "Goldstar", "Panasonic", "Orion", JVC.
- T.V. color JVC
- Frigidere 240: "Fjord"
- Radioreceptoare "THAKRAL"

Șos. Nicolina 44, tel 125983
Bd. Al. cel Bun 19, tel 153344

Casa editorială **"MOLDOVA"**

Bd. Copou nr. 3 Iași 6600
098 112132, fax: 098 113029

Având în vedere numeroasele solicitări și tiraje limitate, precum și dorința de a veni în întîmpinarea "consumatorilor" de carte aleasă, avem plăcerea să vă facem cunoscută înființarea serviciului CARTEA PRIN POȘTĂ.

Totodată, vă oferim și lista cîtorva din cele mai solicitate titluri din deja consacratele noastre colecții:

ȘCOALA

- Dan Duțescu — *Engleza fără profesor (2 vol., 900 pg., 1500 lei)*
- G. Călinescu — *Istoria literaturii române (compendiu, 480 pg., 650 lei)*
- G. Udrea — *Probleme de matematică (cl. VIII-X, 160 pg., 300 lei)*
- M. Copăceanu — *Dicționar englez-român de verbe complexe (500 pg., 750 lei)*
- D. I. Hâncu — *Dicționar selectiv al limbii române (880 pg., 1200 lei)*

EPICA MAGNA

- D.H.Lawrence — *Prințesa (160 pg., 250 lei)*
- Joseph Heller — *Catch 22 (392 pg., 400 lei)*
- Jean Cayrol — *Să nu uităm să ne iubim. Străinele corpuri (250 pg., 400 lei)*
- E.Zameatin, M.Aldanov, Vl.Nobokov — *Biciul lui Dumnezeu (296 pg., 400 lei)*

ȘTIINȚĂ

- Mihai Șelaru — *Comportamentul sexual aberant (460 pg., 600 lei)*

ESEU

- Liviu Antonesei — *1990 - Vremea în schimbare (200 pg., 300 lei)*

Trimiteți, deci, o scrisoare pe adresa noastră - pentru CARTEA PRIN POȘTĂ - și veți primi acasă cartea solicitată. Plata se va face prin ramburs.

Difuzorii de carte se pot aproviziona direct de la depozitul de carte al Editurii MOLDOVA.

Lucrările se pot procura și de la librăriile și tonetele editurii.

Scandalul la HABITAT PROIECT continuă

Salariaţii se spionează unii pe alţii, bănuindu-se de furtul unor planuri de construcţii

Arhitecta Smaranda Gâlea de la "Habitat Proiect" S.A. şi-a dat demisia vineri, 2 aprilie, în urma referatului înaintat conducerii de către lidera sindicatului ICPROM din cadrul aceleiaşi instituţii, doamna Doina Diaconu. În acest referat doamna Diaconu a afirmat că arhitecta S. Gâlea a sustras acte aparţinînd unităţii, pretinzînd că a surprins-o în timp ce le multiplica la un copiator de pe strada Alexandru Lăpuşneanu. Se pare că între cele două angajate există de mai mult timp un conflict personal, "surprinderea" bazîndu-se pe o spionare atentă a Smarandei Gâlea. S-a stabilit însă că actele multiplicate nu aparţineau "Habitat Proiect" S.A., ci erau nişte acte personale.

Ulterior, arhitecta S. Gâlea şi-a retras cererea de demisie şi continuă să lucreze în această unitate. "Hotărîrea Smarandei Gâlea de a demisiona a fost o hotărîre pripită şi mă bucur că a revenit asupra deciziei sale. Nu era cazul să ia o astfel de măsură; cred că a vrut să pună astfel capăt conflictului cu lidera sindicatului ICPROM", ne-a declarat directorul acestei instituţii, domnul Radu Petcu.

Amintim că pe data de 5 noiembrie 1992 a fost schimbată conducerea acestei instituţii, domnul Adrian Mihalache fiind înlocuit cu domnul Radu Petcu, în urma acuzaţiilor dovedite de concurenţă neloială practicată în institut. S-a arătat atunci că fratele directorului A. Mihalache, angajat al institutului era, totodată şi acţionar la o societate comercială cu acelaşi profil, numită "Atelier 90", fapt ce contravenea Legii 31/1990 a societăţilor comerciale. În urma controlului iniţiat de Consiliul Judeţean s-a constatat că lipsea mai mult de jumătate din banca de date a institutului.

Deci, în cadrul "Habitat Proiect" S.A. au fost cazuri concrete de sustragere de proiecte aparţinînd unităţii, iar sancţiunea aplicată a fost desfacerea contractului de muncă. Ba chiar, am mai aflat că aceste proiecte furate au devenit obiecte de contrabandă, fiind vîndute sau schimbate pe marfă în Basarabia.

"În ţară, proiectul pentru o vilă obişnuită costă în jur de 300.000 de lei, dacă este realizat în cadrul atelierelor "Habitat Proiect" S.A., pe cînd proiectul furat se ieftineşte cu 10-15%", ne-a mai informat domnul Radu Petcu.

Adina SCUTELNICU

Federaţia Patronilor consideră că agenţii economici privaţi sînt neglijaţi de administraţia locală

În numărul din 8 aprilie al cotidianului nostru, în articolul cu titlul "Reţeaua comercială ieşeană va constitui subiectul unui experiment iniţiat de Guvern", am informat cititorii despre vizita la Iaşi a domnilor Săndel Gronschi (şef serviciu în Departamentul comerţului interior - Direcţia generală pentru strategie şi reformă) şi Marin Deju (şef sector la Institutul Naţional "Virgil Madgearu"). În articolul la care ne referim anunţam decizia Guvernului de a iniţia la Iaşi un experiment de testare a reţelei comerciale existente. După încheierea întîlnirii cu delegaţi ai reţelei comerciale ieşene, domnul Săndel Gronschi a declarat presei că, împreună cu reprezentanţii Institutului Naţional "Virgil Madgearu" s-a întîlnit cu agenţi economici cu capital de stat şi privat din Iaşi pentru a pune la punct unele probleme legate de desfăşurarea acestui experiment.

În cursul zilei de ieri, am primit la redacţie o notă din partea Federaţiei Patronilor din Iaşi, prin care colegiul de conducere al acestei asociaţii a ţinut să precizeze că, în ciuda celor declarate de reprezentantul Departamentului comerţului interior, agenţii economici cu capital privat nu au fost invitaţi la întîlnirea amintită. "Sperăm să faceţi cuvenita rectificare nu neapărat ca o îndreptare a erorii, ci mai ales pentru a sublinia faptul că administraţia locală încă ignoră existenţa agenţilor economici cu capital privat", se arată în continuare în nota primită de la Federaţia Patronilor din Iaşi.

Mona DÎRŢU

Deoarece primii ofertanţi nu dispuneau de garanţii bancare

Primăria va mai organiza o licitaţie pentru proiectul de informatizare

În luna ianuarie a acestui an, Primăria municipiului Iaşi a organizat o licitaţie pentru proiectul de informatizare a administraţiei locale, precum şi a echipamentului de calcul şi a soft-ului de bază pentru etapa 1993.

Din cele 12 firme licitatoare, ofertele cele mai avantajoase le-aù prezentat societăţile Delta Design S.R.L. şi AMI S.R.L. În momentul, însă, în care urma să se realizeze tranzacţia, au apărut (şi ulterior s-au menţinut) restricţii din partea Băncii întrucît, pentru cele 20 de milioane de lei pe care Primăria ar fi trebuit să le dea în schimbul echipamentelor şi soft-urilor, cele două firme nu puteau oferi garanţii bancare deoarece nu dispuneau de lichidităţi atît de mari.

Din acest motiv, atît Primăria, cît şi firmele respective au fost nevoite să renunţe la efectuarea tranzacţiei.

Astfel, datorită creşterii cursului valutar în numai trei luni, Primăria ieşeană va mai trebui să adauge la cele 20 de milioane, altele 12, ceea ce înseamnă o împovărare suplimentară şi inoportună a bugetului.

În această situaţie, Primăria municipiului Iaşi este acum obligată să mai organizeze o licitaţie publică, cu acelaşi scop, licitaţie care va avea loc în ziua de 20 aprilie a.c.

Prima fază a proiectului de informatizare a Primăriei s-a dovedit un eşec. Primarul C. Simirad ignorînd recomandările specialiştilor.

Caietul de sarcini, regulamentul de desfăşurare a licitaţiei, precum şi alte informaţii se pot obţine zilnic la sediul Primăriei, camera 30, telefon 098-143030/125.

Eduard CALOTĂ

În urma unor conflicte mai vechi

Dumitru Onofrei şi-a ucis fiul cu şapte lovituri de cuţit

În ziua de 14 decembrie 1992, Dumitru Onofrei, în vîrstă de 50 de ani, din comuna Lespezi, judeţul Iaşi, şi-a ucis fiul cu şapte lovituri de cuţit. În acea zi, tatăl a venit de la muncă spre după-amiază, fiind aşteptat la poartă de Cornel, fiul cel mare. Acesta, fiind sub influenţa alcoolului, a început să-şi jignească părintele. La un moment dat, în timpul discuţiilor aprinse, Cornel Onofrei l-a tras pe tatăl său, Dumitru, în curte şi a început să-l lovească. Bătrînului i-a căzut căciula de pe cap şi s-a trezit la pămînt. Mai mulţi martori prezenţi la încăierare au văzut în mîna fiului un cuţit. În busculadă cuţitul a ajuns în mîna lui Dumitru Onofrei, care nu a ezitat şi şi-a lovit fiul de şapte ori, lăsîndu-l fără viaţă.

La primul termen al procesului care s-a desfăşurat joi, în cadrul Tribunalului Judeţean Iaşi, Dumitru Onofrei a precizat că între el şi fiul său Cornel existau divergenţe mai vechi, în unele momente discuţiile fiind imposibile.

În faţa instanţei a fost adus ca martor cel mai mic dintre copiii inculpatului, minorul Dumitru Onofrei, care la vederea tatălui în boxa acuzaţilor a început să plîngă în hohote. Inculpatul, după ce şi-a semnat depoziţia, a mai apucat în treacăt să-şi mîngîie feciorul cel mic care continua să plîngă. Instanţa a renunţat să-l mai audieze, considerînd că mărturia acestuia nu ar fi adus alte elemente suplimentare.

Pentru omorul comis, prevăzut de art. 174, 175, Cod Penal, Dumitru Onofrei riscă o pedeapsă privativă de libertate de la 10 la 20 de ani. Instanţa a stabilit ca nou termen în acest proces data de 6 mai.

Septimiu SĂRĂŢEANU

Populat în 1989 cu zece tone de puiet

Din lacul Aroneanu au fost pescuite joi doar trei tone de crap chinezesc

Asociaţia Vînătorilor şi Pescarilor Sportivi a programat pentru zilele de 8 şi 9 aprilie o acţiune de recoltare a crapului chinezesc din lacul Aroneanu. Acest peşte nu face obiectul acţiunii de pescuit sportiv deoarece nu se hrăneşte decît cu fitoplancton. Cu toate că nu aduce satisfacţii pescarilor sportivi, această specie este în schimb tentantă pentru braconieri care îl prind "la greblă". Acest "stil" de pescuit presupune agăţarea peştelui cu ajutorul unor ancore legate de firul de nylon, care aruncat şi scos din apă în mod repetate poate răni sau, mai rar, aduce peştele la mal.

În prezenţa a peste 20 de pescari şi cu ajutorul a două bărci, a fost întins un năvod de peste 500 de metri, dimensiune care a permis extragerea peştelui din mai bine de jumătate de lac. Partea cea mai grea a acţiunii a fost "tragerea" năvodului care a adunat în plasa sa mai multe obiecte nefolositoare, între care chiar şi o caroserie de maşină. Cu toată că AJVPS a populat lacul în anul 1989 cu 10 tone de puiet de crap chinezesc, sătenii susţinînd că terenul pe care s-a format lacul a aparţinut cîndva înaintaşilor lor, au năvălit, pur şi simplu, cerînd cota de peşte ce credeau că li se cuvine. Dînd dovadă de multă inspiraţie, experimentat probabil după acţiunile precedente de acest gen, dl. Nae Mîndru secretarul organizaţiei AJVPS, a solicitat sprijinul organelor de ordine, care au trimis la faţa locului un pluton de jandarmi. Nici măcar prezenţa acestora nu a putut împiedica "asaltul" sătenilor din Aroneanu care s-au ales pînă la urmă cu cîte 2-3 kg de peşte de fiecare. Eforturile d-lui N. Mîndru nu au rămas totuşi fără rezultat colectînd pînă la urmă numai joi, peste 3000 kg de peşte care a fost comercializat prin magazinele de profil. "Au fost cazuri, în alte locuri, cînd nu a mai rămas nici măcar un peşte - ne-a spus secretarul AJVPS - deoarece nu am făcut faţă la furia localnicilor".

Ovidiu SCUTELNICU

Vizita unei delegaţii franceze la Prefectura ieşeană

"Francezii sînt ca românii: nu sînt idioţi"

- a afirmat primarul localităţii Saint Benoid, comentînd recentele alegeri generale din Franţa -

În cursul zilei de ieri, începînd cu orele 12,00, Prefectul judeţului Iaşi a primit în Sala galbenă a Prefecturii o delegaţie franceză condusă de dl. André Coquema, primar al localităţii Saint Benoid, care este înrudită cu comuna Strunga din judeţul nostru. La această întîlnire au fost prezenţi dl. Gheorghe Serghiac, primar al comunei Strunga şi alţi membri ai conducerii acestei localităţi.

După obişnuitul schimb de amabilităţi, dl. Dan Gâlea a prezentat în linii mari evoluţia laşului în ultimii trei ani, subliniind aspectele legate de aplicarea Legii fondului funciar. De asemenea, Prefectul judeţului Iaşi a discutat cu oaspetele francez despre comuna Strunga - staţiune balneară cu un mare potenţial turistic.

Primarul localităţii franceze a apreciat, după cele văzute aici, că în ultimii ani s-au produs schimbări considerabile în România: "Este clar pentru oricine că a avut loc o revoluţie". Întrebat care este opinia sa despre eşecul socialiştilor în alegeri, primarul francez a mărturisit fără înconjur că este "de dreapta" şi că rezultatul recentelor alegeri îl avantajează. Mai mult decît atît, dl. Coquema a încercat să explice eşecul înregistrat de stînga franceză: "Cînd socialiştii au preluat puterea, preşedintele Mitterrand a afirmat că numărul şomerilor (pe atunci existau 1.000.000 şomeri în Franţa) va scădea simţitor. Acum, după această guvernare, sînt în ţara noastră 3.000.000 şomeri înregistraţi. Socialiştii nu şi-au ţinut promisiunile." Rezultatul recentelor alegeri a fost explicat şi altfel de primarul francez: "Francezii sînt ca românii: nu sînt idioţi!"

După încheierea discuţiilor, dl. Coquema i-a oferit Prefectului Dan Gâlea medalia comunei Saint Benoid.

Mona DÎRŢU

Prima veste bună din ultimii 3 ani: reapare "**opinia studenteasca**"!
Sînteţi gata să o întîmpinaţi? Dacă da, citiţi-o în fiecare sîmbătă.
Primele patru apariţii - în paginile "**Monitorului Expres**"

ANUNŢ

CAMERA DE COMERŢ ŞI INDUSTRIE

organizează Adunarea Generală a membrilor săi în ziua de 13.04.1993, ora 12.00, în Sala Teatrului Naţional Iaşi.

Societatea AMIRAL Iaşi
Tel: 142580
organizează excursii în:
BRATISLAVA - PRAGA 22.04
POLONIA - 22; 26.04
UNGARIA - 22.04
TURCIA - 21; 25.04
FRANŢA - iunie '93
Reamintim că la sediul acestei societăţi se preiau anunţuri de mică publicitate pentru monitorul

iceberg international
s.c. româno-germană
"INTERNAŢIONAL IMPEX" S.R.L.
vinde
LĂZI FRIGORIFICE
cu geamuri glisante (import)
capacitate 240 ltri
PREŢURI MINIME
adaos comercial 0
garanţie 6 luni
Relaţii suplimentare la tel. 098/116209; 098/115561.

În Bosnia războiul continuă nestingherit

Comandantul forţelor ONU a renunţat la deplasarea sa la Srebrenița

• sîrbii l-au bruscat după ce au găsit muniții într-un camion al ONU •

Consiliul de Securitate a definitivat joi textul rezoluției privind înăsprirea sancțiunilor economice împotriva Iugoslaviei, în cazul în care sîrbii din Bosnia vor continua să refuze planul de pace propus de ONU. Textul definitiv al rezoluției va fi examinat de Consiliul de Securitate în cursul zilei de luni, 11 aprilie a.c., dar un vot în privința lui probabil va fi amînat, avînd în vedere că Rusia are încă unele rezerve în privința anumitor prevederi. Moscova va lua, totuși, o decizie în zilele următoare, după vizita pe care o va face la sediul ONU, luni viitoare, ministrul adjunct de externe, Vitali Ciurkin, care s-a aflat într-o misiune specială în Iugoslavia toată această săptămînă. El va conferi cu membrii Consiliului de Securitate, prezentîndu-le atît punctul de vedere al autorităților de la Belgrad, cît și al liderilor sîrbilor bosniaci. În principiu, rezoluția ar urma să intre în vigoare la 15 zile după adoptarea ei, în cazul că pînă în acel moment sîrbii bosniaci n-au semnat acordul de pace. Așa cum a anunțat la sediul ONU, noul proiect de rezoluție prevede instituirea blocadei asupra porturilor iugoslave de la Adriatica și de pe Dunăre, sistarea traficului internațional pe teritoriul iugoslaviei, înghețarea conturilor în băncile străine și blocarea tuturor bunurilor iugoslave aflate în momentul respectiv pe teritoriul altor state.

În zona de conflict, comandantul forțelor ONU în Bosnia-Herțegovina, generalul Philippe Morillon, a renunțat să se mai deplaseze în localitatea Srebrenica, după ce ieri a fost bruscat pe traseu de milițiile sîrbe, iar vehiculul său a fost avariat. A fost nevoie de intervenția Statului major al forțelor sîrbe pentru a-l salva. Mînia combatanților sîrbi a fost stîrnită, printre altele, de descoperirea de arme și muniții într-un camion al forțelor ONU ce se îndrepta spre o localitate musulmană. Descoperirea a fost făcută la un punct de control deținut de forțele sîrbe. Un convoi cu ajutoare, escortat de trupe ONU, a reușit să ajungă joi la Srebrenica, de unde a încărcat un nou lot de refugiați musulmani. Pe de altă parte, Curtea Internațională de la Haga a emis ieri o decizie prin care cere Bosniei și Muntenegrului să pună capăt acțiunilor de genocid în Bosnia-Herțegovina. Conducerea de la Belgrad a respins imediat această decizie, afirmînd că ea este subiectivă și părtinitoare, neluînd în considerație și crimele comise de musulmani împotriva sîrbilor.

Armata sîrbă din Bosnia a adresat proteste Națiunilor Unite în legătură cu descoperirea unei însemnate cantități de muniție într-un convoi al ONU, care transporta, joi, ajutoare către regiunile locuite de musulmani la est de Sarajevo. Drept urmare, Statul major al sîrbilor bosniaci a avertizat că toate convoaiele vor fi pe viitor minuțios cercetate și că, în cazul repetării unui astfel de incident, convoaiele vor fi capturate, iar persoanele vor fi arestate. Muniția consta în peste 7.500 de încărcătoare, ascunse într-un camion și alte 8.000 descoperite ulterior în zona de încărcare de pe aeroportul din Sarajevo.

Între timp, evacuarea răniților din enclava musulmană asediată de un an, Srebrenica, a început în condiții dificile. După ce au debarcat 57 tone de ajutoare, cele 14 camioane ale Înaltului Comisariat pentru refugiați au părăsit orașul, transportînd circa 1500 de persoane. În privința zonei de interdicție a zborurilor aeriene deasupra Bosniei, stabilită de ONU, Turcia a anunțat că este dispusă să trimită o escadrilă de avioane de vînătoare pentru a ajuta la întărirea controlului. De asemenea, Curtea Supremă a Germaniei a hotărît, în urma unui vot de 5 contra 3, să respingă o petiție a Partidului Social Democrat, care cerea să fie interzisă participarea unor avioane și echipaje germane la operațiile de asigurare a respectării zonei de interdicție aeriană din Bosnia. Ultimele relatări ale agențiilor de presă internaționale confirmă crearea unei adevărate flote aeriene internaționale în ajutorul musulmanilor bosniaci. Rămîne de văzut cum va reacționa Belgradul la toate aceste măsuri ale Comunității internaționale.

Radu MEŞNIŢĂ

Rusia a mediat un acord temporar de pace între Armenia si Azerbaidjan

• Armenia a dezmințit această știre •

Pavel Gracev, Ministrul Apărării al Rusiei, a încercat să aducă la înțelegere Armenia și Azerbaidjanul, însă fără nici un rezultat.

Azerbaidjanul și Armenia au semnat joi un acord de încetare a focului, care urma să intre în vigoare începînd de ieri de la ora prînzului. Acordul a fost realizat pe baza medierii ministrului apărării al Rusiei, Pavel Gracev, care a prezidat negocierile celor două delegații în stațiunea Soci, de pe malul Mării Negre. Observatorii politici sînt însă sceptici în legătură cu șansele acestui acord de a fi respectat, avînd în vedere că de nenumărate ori asemenea acorduri au fost încălcate în trecut. Pe de altă parte, reprezentanții la ONU ai țărilor membre ale Organizației Conferinței Islamice (OIC) au condamnat joi, în termeni severi, Armenia pentru "noua sa agresiune" împotriva Azerbaidjanului și au cerut Consiliului de Securitate să ia măsurile ce se impun, după ce va primi un raport detaliat din partea secretarului general, Boutros Ghali. Declarația lor a fost difuzată după o întîlnire pe care a avut-o la sediul ONU cu ministrul de externe al Azerbaidjanului, Tofik Gasimov.

Armenia a negat afirmațiile Rusiei, conform cărora s-a ajuns la un acord de încetare a focului, în conflictul teritorial cu Azerbaidjanul, legat de controlul asupra enclavei Nagorno-Karabah. Ministrul de externe armean, Vagan Rapazyan, a declarat agenției ruse Interfax, astăzi, că rezultatul discuțiilor de ieri a fost numai un acord verbal privind o întîlnire între primii-miniștri ai celor două țări, adăugînd că nu a fost încheiat nici un acord scris în acest sens.

Banca Națională a Slovaciei datorează deja celei cehe nu mai puțin de 22 miliarde coroane

"Divorțul" ceho-slovac nu s-a încheiat: o problemă deosebit de dificilă rămîne în continuare "partajul" bunurilor federale între cele două republici, Cehia și Slovacia. O comisie mixtă ceho-slovacă, special creată, analizează la Bratislava problemele ce decurg din separarea celor două republici. Pînă acum, părțile au căzut de acord doar în privința împărțirii obligațiilor financiare și a garanțiilor fostului Guvern federal față de străinătate, în special față de instituțiile financiar-bancare mondiale.

Problematică rămîne împărțirea activelor și a pasivelor băncii de stat federale. Conform calculelor, Banca Națională slovacă datorează celei cehe suma de 22 miliarde coroane, de a cărei corectitudine reprezentanții slovaci se îndoiesc. Deschisă rămîne și problema generată de recenta hotărîre a Guvernului ceh privind "înghețarea" emiterii de acțiuni ale întreprinderilor cehe către cetățenii slovaci prin certificate de proprietate.

În afară de acestea, partea cehă și-a păstrat, contrar acordurilor încheiate cu cea slovacă, drapelul de stat al fostei Cehoslovăcii, denumirea unor firme, linii aeriene etc. Pentru aceasta, partea slovacă își rezervă dreptul de a cere compensații financiare - menționează aceeași sursă.

Încalzirea globală ar putea genera epidemii mortale de amploare

• malaria și holera vor deține cea mai însemnată pondere •

Fenomenul de încălzire globală ar putea declanșa epidemii mortale și alte afecțiuni la oameni - apreciază oamenii de știință. La o conferință pe această temă, care a avut loc la Oakbrook, statul american Illinois, participanții - oameni de știință și factori de decizie politică - au avertizat că populația lumii va fi confruntată cu virulente epidemii de malarie, holeră, boli provocate de paraziți, febră dengue și febră galbenă etc., dacă folosirea în continuare a combustibililor fosili va accentua efectul de seră, ducînd la încălzirea atmosferei și scoarței terestre.

Deteriorarea stratului protector de ozon din atmosferă va face ca pe pămînt să ajungă radiații solare periculoase, care diminuează sistemul imunitar al omului - au atras atenție cei circa 100 de oameni de știință participanți la conferință. "Cele mai grele efecte vor fi resimțite, probabil, de țările sărace", care se vor confrunta cu o penurie de alimente și de apă, au mai spus ei.

Fostul ministru de interne italian a fost acuzat de legături strînse cu Mafia

Fostul ministru de interne în guvernul aflat încă la putere în Italia, Antonio Gava, a fost acuzat joi în mod oficial de strînse legături cu Mafia. Acuzația este formulată în cererea oficială înaintată de magistratură celor două camere ale parlamentului, prin care se solicită ridicarea imunității parlamentare, pentru a putea fi arestat și pus sub acuzare. Antonio Gava era lider al grupului parlamentar al Partidului Creștin Democrat, el fiind unul din cei mai influenți politicieni din sudul Italiei. Poliția a obținut mărturii complete din partea unor membri ai Mafiei, arestați anterior, în care se arată că Antonio Gava s-a întîlnit în cu șefi ai Mafiei din Napoli, cu care a încheiat un "pact de solidaritate mutuală", în baza căruia s-a angajat să sprijine cîștigarea unor contracte de lucrări publice de către firme patronate de Mafie, în schimbul sprijinului acesteia din urmă pentru a cîștiga cît mai multe voturi în alegerile legislative. Așa se explică prezența sa permanentă în fruntea listei deputaților creștin-democrați de peste 10 ani.

De unde va cîștiga bani Canada

Se preconizează închiderea cîtorva misiuni diplomatice canadiene

Canada va închide o serie de ambasade și misiuni diplomatice în Statele Unite, Europa și în alte zone, în cadrul planului de reducere a cheltuielilor guvernamentale - anunță agenția Reuter, citînd surse oficiale de la Ottawa. Printre misiunile vizate se numără ambasadele din Zair și Irak, Înaltul Comisariat din Namibia, mai multe birouri comerciale, misiuni și consulate din Statele Unite și Australia. Prin aceste măsuri, operate în cadrul Ministerului Afacerilor Externe, guvernul canadian speră să economisească circa 25 milioane dolari.

Valul de violențe xenofobe a făcut ocolul Pămîntului

• zvasticile hitleriste sînt la modă în Tokio, unde au găsit 300.000 de susținători •

Afișe rasiste uriașe au apărut extrem de des în ultimul timp pe străzile din Tokio.

Imaginile sînt însoțite de îndemnuri violente la scoaterea din țară a muncitorilor străini care lucrează ilegal în Japonia. Surse ale poliției afirmă că afișele au fost răspîndite de un obscur grup de extremă-dreaptă al cărui lider și-a declarat respectul față pentru ideologia hitleristă. Aceste manifestări își au explicația în numărul extrem de mare de străini care lucrează la negru, îndeosebi în construcții și alte munci calificate. Se estimează că în această situație sînt cca. 300.000 de rezidenți ilegali în Japonia, majoritatea veniți din țările est-europene sau din sudul Asiei. "Rasismul este un fenomen extrem de periculos", consideră Hiroshi Komai, profesor de sociologie internațională la Universitatea Tsukuba. "Oamenii, în actualul climat japonez, afectat de scandaluri politice și criză economică, încearcă să găsească țapi ispășitori, iar aceștia sînt străinii. La fel se întîmplă și în Germania", a adăugat profesorul Komai. (**Reuter**).

Cea mai cruntă pedeapsă pentru viol

Rudele victimei violate l-au ucis pe făptaș

La doi ani după ce a ieșit din închisoare, un iranian a fost mutilat și apoi ucis de rudele unei fete pe care acesta o violase. Bărbatul, al cărui nume nu a fost făcut cunoscut, tocmai se pregătea de nuntă cînd a fost atras într-o casă dintr-un sătuc din estul Iranului. Aici a fost pur și simplu "dezmembrat", arată ziarul Jomhuri Eslami. În cele din urmă, autorului mai vechiului viol a murit în spital. Interesantă a fost și reacția mulțimii care s-a strîns în jurul spitalului cerînd executarea bărbatului; în cele din urmă s-au mulțumit să se îndrepte către casa lui, dîndu-i foc. (**Reuter**)

O nouă lovitură primită de Belgrad

Republica Macedonia a fost admisă în Organizația Națiunilor Unite

Republica Macedonia a fost admisă ieri de Adunarea generală a ONU drept cel de-al 181-lea stat membru ONU, în urma unei decizii luată în unanimitate și însoțită de aclamații. Admiterea s-a făcut sub denumirea temporară de "Fosta republică iugoslavă a Macedoniei" și fără a i se permite să abordeze drapelul național alături de cele ale celorlalte 180 state membre. Ambele probleme urmează să fie reglementate ulterior printr-un arbitraj internațional. Acest gen de admitere în ONU este fără precedent, dar a fost singura soluție de compromis, ce a permis să se procedeze la admiterea noului stat, fără a întîmpina blocaj din partea Greciei și a aliaților săi. În zilele următoare, ceidoimediatoriiinternaționali, Cyrus Vance și lordul Owen, vor relua negocierile cu reprezentanții autorităților grecești și macedonene, pentru a reglementa atît problemna denumirii oficiale a statului cît și cea a însemnelor drapelului.

aduce la cunoștința celor interesați noile prețuri la autoturismele marca "OLTCIT":

MARCA	PREȚ VECHI	PREȚ NOU
1. CLUB	1.560.700 lei	1.336.900 lei
2. CLUB 11	1.617.100 lei	1.366.000 lei
3. CLUB 11R	1.682.500 lei	1.421.000 lei
4. CLUB 11RL	1.699.100 lei	1.433.000 lei
5. CLUB 11E	1.512.000 lei	1.314.200 lei

Relații suplimentare la tel. 130314

FREE BIBLE
COURSE BY MAIL
For your FREE course please sent your name and address (clearly written) to:
WORLD BIBLE SCHOOL
Dept. H13, P.O. Box 9346; Austin, TX 78766 USA

AGENȚIA TURISM "MOLDAVIA"
Str. Ștefan cel Mare 4
telefon: 112289; 112006
organizează excursii în:
- POLONIA - 10.04.1993
- TURCIA - 10.04.1993
- UNGARIA - 21; 30.04.1993

Locuri de odihnă și tratament balnear la Sinaia, Poiana Brașov, Predeal, Herculane, Felix, Slănic Moldova etc.
Excursii interne de 2-3 zile pentru elevi, studenți și salariați.
Agenția oferă parteneri pentru afaceri și asigură bilete de avion, tren și autocar pentru deplasările agenților comerciali peste hotare.
La sediul acestei societăți se preiau anunțuri de mică publicitate pentru Monitorul

CARRE LTD
NOU
Pentru prima dată în Iași!
Începînd de azi nu mai sînteți nevoiți să riscați.
S.C. "CARRE" S.R.L., Str. Agatha Bîrsescu nr. 6 vinde din stoc și la comandă
APARATURĂ AUDIO SEMIPROFESIONALĂ marca SONY generația 1992-1993

FRAROM IAȘI S.R.L. vă oferă
Magazinele FRAROM UNIVERSAL din Bd. Independenței 11-13 și Alexandru cel Bun bl. H6
CONGELATOARE "GHIOCEL"
120 litri
3 sertare
Preț 145.000 lei
COVOARE
IMPORT CHIȘINĂU ȘI UNGHENI
RENUMITELE TELEVIZOARE
CROWN - 225.000 lei
SAMSUNG - 269.500 lei
ALFA - diagonala 61 cm - 175.000 lei
ACUMULATORI AUTO VARTA
88 Ah - 35.000 lei
135 Ah - 79.000 lei
180 Ah - 95.000 lei
Magazinele noastre sînt deschise zilnic între orele 10 - 18.
☎ 112122, 112180 *Vă așteptăm!*

monitorul
cotidian de informații

COMENTARII

Cetatea scufundată

Clement din document

Ne tot mirăm că lucrurile merg greu în România, că ticăloșii sînt tot mai ticăloși, că proștii ni se cațără în spinare, că lichelele - cum constata însuși Caragiale - "sug sîngele poporului" Dar, într-o societate coruptă pînă în măduva oaselor, ce-am dori să se întîmple? Cînd într-un oraș ca al nostru, cu circa 300.000 de locuitori, peste 2.000 sînt pe listele cu "persoane de sprijin", cum ar putea să evolueze lucrurile mai rapid? Și nu e vorba doar de oameni lipsiți de valoare, ci, uneori, chiar de valori, de oameni considerați de obște deasupra bănuielilor, cel mai adesea de "oameni de bine" Nu vreau, totuși, să intru în amănunte pentru că sînt prea dureroase Voi discuta numai un caz exemplar, cel al lui "clement din document", cu o formulă folosită nu demult de Dl. Cornel Cristoiu. Restul, ei da, vor ieși singuri la lumină sau, poate, într-un ceas fericit, se vor pocăi, vor regreta răul făcut

Pe la începutul anilor 80, într-un pitoresc cartier al Iașilor, cel pe care, oarecum convențional, îl numim "clement din document" își ducea la bun sfîrșit o misiune secretă. În fiecare duminică, invita elita scriitoricească și universitară tînără la reședința sa de la marginea orașului. Acolo, în grădină, în livadă, eventual după un meci de fotbal, la un pahar de vin, se îndeletnicea cu "trasul de limbă". Pe rînd, cei invitați, foști colegi de școală, profesori la Universitate, redactori pe la revistele studențești etc se trezeau chemați să dea declarații despre unele "mici scăpări" petrecute în încîntătorul cadru natural de la marginea orașului. Omul nostru, ce-i drept, nepot de fost șef al **Securității** fiind, ba chiar adulator în versuri și proză al Ceaușescului, se dovedea plin de talent. Numai în mai 1993 vreo 12-15 persoane s-au trezit anchetate și percheziționate datorită excesului său de zel. Iar unii nici măcar nu trecuseră prin fermecătoarea sa grădină Oricum, puțini din cei trecuți pe acolo au scăpat fără "întrebări" Unii din ei, mai slabi de cuget, au ajuns să-l concureze în "onorabila îndeletnicire" Îi știu și pe ei, dar - zău! - nu contează.

După Revoluție, n-a dispărut în uitare, cum ne-am fi așteptat. Ba dimpotrivă, l-am regăsit în redacția unei publicații îndeobște onorabile, chiar în conducerea acesteia. Iar acolo, probabil după cum a fost instruit, își continuă misiunea. În tot ceea ce scrie și publică, e vizibilă o pornire atavică împotriva schimbării. Primarul orașului, propus de opoziție, este atacat aproape zilnic. Candidatul C.D. la președinție a pățit același lucru - e drept, sub pretextul apărării D-lui Nicolae Manolescu, care nu era, totuși, candidat.

Întreprinzătorii privați nu scapă nici ei, în vreme ce mafia comunistă este apărată. Partidele democratice sînt tratate ca un fel de dușmani personali. Xenofobia este un fel de emblemă. Ciudat e faptul că domnii ce-i sînt colegi în conducerea publicației par a fi de acord cu această stranie politică publicistică. Odată ce-o permit, înseamnă că sînt de acord. Cel puțin așa pare logic, dacă mai putem găsi vreo logică în jurnalistica românească de astăzi. Sau, poate, al nostru "clement din document" îi are cu ceva la mînă? Pentru că e greu de crezut că ei nu înțeleg despre ce este vorba.

Foarte recent, am constatat exultarea necontrolată a clementului în legătură cu un atac umoral al unui remarcabil poet împotriva unui lider al opoziției locale Căruia, pe deasupra, i-a fost propus și un fel de premiu. Cred că este vorba despre o tentativă de corupere. Și sper că ea va fi refuzată. Măcar în momentele decisive e necesară o oarecare putere de discernămînt. Acum, nu-mi rămîne decît să mă mai întreb un singur lucru - n-ar fi, oare, mai bine să se deschidă cutia Pandorei? N-ar fi mai bine să ne cunoaștem toate "persoanele de sprijin"? Poate că o astfel de limpezire ar face bine societății românești.

Liviu ANTONESEI

P.S. Oricum, mi se pare inadmisibil ca lichelele patentate să se fi transformat peste noapte - e vorba de noaptea de 22 spre 23 decembrie 1989 - în purtători de opinie și profesori de morală Dacă V.C.Tudor a putut, de ce n-ar putea s-o facă și clementul nostru?

PULS PULS PULS PULS

Fenomenul "Opinia Studențească"

Presa studențească a fost, pe vremea puterii comuniste, ultima redută a rezistenței împotriva ofensivei limbii de lemn, a clișeelor politizate de limbaj. Ne mai amintim de publicațiile studențești care au fost adevărate ateliere de creație, de rezistență împotriva tentativei agresive a regimului de mancurtizare a intelectualilor. "Echinox" de la Cluj, "Forum studențesc" de la Timișoara, "Dialog" și "Opinia studențească" de la Iași, toate acestea au fost publicații care au format scriitori și jurnaliști, mulți confirmați și după evenimentele de după 22 decembrie 1989, prin faptul că sînt gazetari serioși, cu condei viguros, curtați de marile publicații bucureștene În redacțiile revistelor studențești mulți au învățat alfabetul profesiunii de gazetar și l-au învățat bine, pentru că l-au putut folosi, fără probleme, și după așa-zisa revoluție Unii clămpăi de presă, neavînd ce face, s-au apucat să insinueze că "Opinia studențească" a murit, că trebuie musai să se știe ce s-a întîmplat cu mijloacele fixe ale publicației. Dînșii parcă ar trăi pe altă planetă și nu ar ști ce s-a întîmplat, în ultimii doi ani, în România cu piața săptămînalelor Dînșii nu au priceput că "Opinia studențească" nu a dispărut, nu a "murit" ci a fost nevoită să și înceteze apariția, din motive financiare, la fel cum au pățit-o multe alte publicații

Nucleul de bază al "Opiniei studențești" poate fi citit azi în caseta redacțională a cotidianului "Monitorul". Alți membri din echipa de aur a "Opiniei studențești" fac presă de calitate la alte publicații Daniel Condurache, cel care a știut să transforme o publicație studențească într-o revistă de referință a țării în anii '80, este în prezent șeful subredacției ieșene a ziarului "Evenimentul zilei" și redactor șef al săptămînalului "Bursa de Est"; Alina Mungiu este redactor șef al săptămînalului "Expres" (în redacția căruia se mai găsesc și alți "opiniști" - Radu Eugeniu Stan, Sorin Avram, Eduard Iricinschi, Marius Herghelegiu, Monica Jităreanu; la "Tinerama" îl găsim pe Silviu Alupei; la Cîmpulung-Muscel, un alt fost redactor al "Opiniei studențești", Sterian Pricope, a editat un săptămînal local; așa, în timpul liber, el fiind de profesiune contabil la "fabrica de Aro"; la redacția din București a "Europei Libere" știm că lucrează Dorina Băeșu, încă o ziaristă formată la "Școala de Presă" a "Opiniei studențești". Acest pomelnic lung dovedește un singur fapt: "Opinia studențească" nu a fost o întîmplare care i-a adus la un loc pe niște tineri, ci un "fenomen" al publicisticii românești "Opinia studențească" nu a însemnat (așa cum insinuează anumiți golănoi de presă care s-au trezit în doi ani jumate mari ziariști, agramați, veninoși, mafioți și poltroni) o adunătură de bezmetici, care s-au apucat să facă o gazetuță, au dus-o la faliment și apoi s-au apucat de fabricat gogoși Faptul că Școala de Presă a "Opiniei studențești" a format zeci de oameni care acum lucrează la cele mai serioase publicații din Iași sau din țară, fiind recunoscuți ca ziariști cu patalama serioasă, trebuie să dea de gîndit și să ne pună să cîntărim cu atenție "fenomenul" despre care povestim.

Astăzi apare în "Monitorul Expres" un supliment numit "Opinia studențească" proiectat să devină, în cîteva săptămîni, o publicație eminamente studențească. Este datoria celor care acum lucrează la "Monitorul", dar s-au forjat în creuzetul gazetăresc de la bătrîna "Opinie studențească", să lupte din toate puterile pentru a readuce pe piața publicisticii ieșene spiritul studențesc, așa cum este el acum. Sîntem siguri că inițiativa "Monitorului" de a relansa "Opinia studențească" (versiunea strict studențească, fără politică și alte nimicuri care nu-l interesează pe student), va avea succes

Cornel CRISTOIU

Astăzi Stîlpările anunță intrarea Primăverii în orașul nostru

Primăvara sosește mai întîi în pădure Pe cînd trăia, poetul George Lesnea pleca în întîmpinarea ei sus, la Bîrnova, și se întorcea fericit cu o creangă de corn înflorit, cum îl descria Ionel Teodoreanu "Cunoaște toate întîmplările anotimpului, nu de la fereastra casei, ci de-afară, ca și copacii. Cel dintîi pom înflorit el mi-l vestește, cinstindu-mă astfel ca un nipon pe un alt nipon din patria prioritătii florilor. Înaintea țiganilor, el știe cînd și unde au înflorit toporașii". De altfel, Lesnea, ca toți moldovenii, vedea în miracolul primăverii o primenire sfîntă, o întoarcere la începuturi. "Nu știi, aievea-s toate sau e-un liman al somnului?/ N-ai aur, n-ai tămîie, n-ai smirnă, n-ai culori.../ Și-n fiecare zarzăr, Iehuză Maica Domnului,/ Veghează-n ieslea albă cite-un Isus de flori" Poetul trăia anotimpul receptat în plenitudinea agrară, respirîndu-i semnificația prin toți porii. Cum scrie undeva Constantin Noica " Primăvara, sau solstițiul de vară sînt fenomene cosmice pe care le experimentăm biologic și sentimental, adică, fără voia noastră, obscur, mai mult sau mai puțin la întîmplare. Misterul marii deșteptări vegetale îl simțim fiecare din noi, firește. Dar cît de semnificativă ar ajunge această simțire dacă i-am putea descifra emblemele, simbolurile, sensurile ei universale absolute!"

Lesnea a reprezentat receptarea primăverii în mod agrest, Noica a considerat fenomenul cosmic modificator de calendar biologic. Preocupat de durerile sale intestine,orașul nu trăiește anotimpurile decît în mod superficial. "uite, au apărut lăcrămioarele, s-a dus primăvara!" Că în poezia Otiliei Cazimir, primăvara abia îndrăznește să se iveească în strada aglomerată "Dincolo de gard, la drum/A ieșit o salcie,/ Cu crenguțele plecate/ Stă acum și se socoate / S-ar întoarce, nu mai poate/ S-ar ascunde, n-are unde/ I-e rușine de copii,/ Că în ziua de Florii/ Le-a făcut în loc de flori,/ Mițișori " Or, tocmai aici e cazul să intervină acel calendar interiorizat de care ține socoteală Biserica Ea acordă o semnificație aparte acestor două săptămîni pascale, amintindu-ne rituri uitate, dar necesare pentru trecerea prin ceea ce medicina numește astenia de primăvară. Experiența colectivă acumulată în cărțile de cult ne ajută să absorbim toată revelația cosmică și teologală a acestor zile care au despicat cîndva istoria omenirii în două. Acum e sorocul citirii cu inima mai deschisă a Evangheliei, dar și a altor texte care circulă mai greu pentru că n-au trecut niciodată de cercul specialiștilor. Texte de care nu știm nimic, pentru că nu ne-a vorbit nimeni, deoarece n-a fost voie. Religia a fost izgonită din educație Or, există o armonie între fenomenele cosmice și etapele sufletești, armonie pe care foarte puțini dintre noi o descoperim la timp Mai mult presimțim decît simțim, și nu ne pricepem să ne însușim ritmurile ei.

Aici intervine rostul Bisericii de a ne organiza viața în concordanță cu anotimpuurile, cu revelațiile cele veșnice De pildă am uitat să întîmpinăm Primăvara, nu atît ca pe o schimbare de decor cît de ritm biologic Vine Biserica și ne ordonează traiul Ea ne spune că e timpul de ajunat, ne dezleagă de pește și ne decide săptămîna mare săptămîna luminată Să ne oprim asupra semnificației stîlpărilor Cînd eramm elev în liceu, primăvara era doar un trimestru anost ca toate celelalte Dar, într-o anumită sîmbătă, cea a Floriilor și a vacanței, mergeam cuviosi la marea biserică Bărboi în aur, smirnă și cîntări și dintr-o dată ne întorceam într-un timp încărcat de nostalgii Primeam crenguța cea cîntată de Otilia Cazimir și rugam icoana cea veche să-i vestim orașul că-i intră Primăvara între bariere Plecată din Bărboi coloana trece pe sub turnul campanelă, unic în arhitectura Iașului și se îndrepta spre Catedrală în dangăt de clopote, icoana celui care va învia precum Primăvara despică mulțimea, crenguțele și florile îl urmează, tîrgoveții se închină constatînd: "A venit Primăvara!"

E o vestire veche aceasta, reluată de anul trecut, procesiunea stîlpărilor aducînd orașului un suflu tineresc. Deschizînd coloana, protoiereii și preoții aduc vestea, iar tineretul freamătă în urma icoanei și sub umbra Crucii, acest semn care înainte de a fi simbolul central al creștinismului, i-a fost dat de Cosmos, deoarece există o lege a vegetalului familia crucifere lor e singura din lumea vegetală care nu are nici o specie periculoasă Deci, sub semnul Crucii pot sta mîndre mlădițele primăverii și sufletele curate . Mîndre și încrezătoare Trece Crucea de mînă cu Primăvara în drum spre Catedrala, unde le va întîmpina, pe trepte Stăpînul.

În noaptea Floriilor, orașul va respira ușurat de toate noxele și spaimele, știind că Primăvara înseamnă descătușare și că, după săptămîna patimilor vine neapărat marea bucurie a sfîrșitului cel proorocit în Cartea Cărților Deci, astăzi, la ora 15, primăvara descinde la Biserica Bărboi, unde va fi primită de întreg clerul ieșean după care va intra triumfătoare în oraș

Aurel LEON

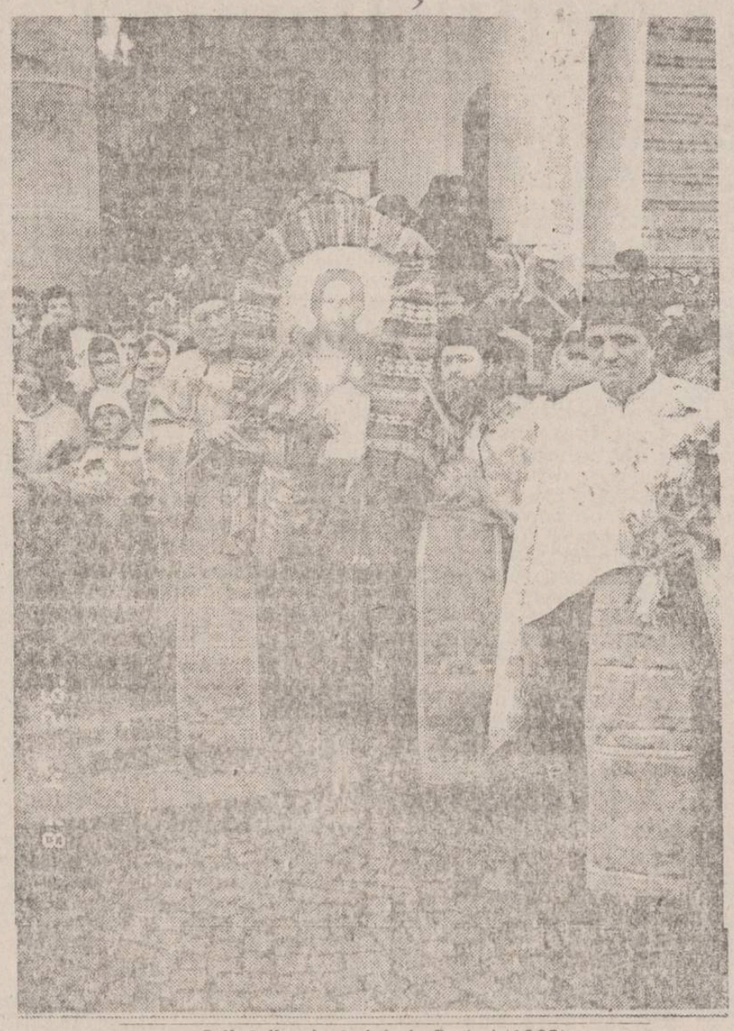

Stîlpările plecînd de la Bărboi (1992)

ULTIMUL VAGON POȘTAL

Nu dorim funcționarea unui bar la parterul blocului C2 din strada Cloșca

Locatarii bl.C2 din strada Cloșca nr.8, încă din luna ianuarie 1993, am aflat că numita Tacu Ana intenționează să deschidă un "Bar" la parterul blocului C2 (blocul fiind proprietate personală a locatarilor). Din acest motiv, locatarii s-au alarmat, întrucît spațiul în care urma să se amenajeze barul se află la 2 m de ușa de intrare în bloc.

Pe data de 15 ianuarie 1993, neam adresat primarului municipiului Iași cu un memoriu semnat de 32 locatari ai blocului C2, memoriu în care am specificat motivele neacceptării înființării barului

Primăria municipiului Iași ne-a răspuns cu adresa nr.2/S din 20 ianuarie 1993 că obținerea autorizației de funcționare a unităților comerciale din blocurile de locuințe este condiționată de obținerea acordului tuturor locatarilor de la scara respectivă a blocului, și Asociația de locatari a blocurilor A-C s-a adresat Primăriei și a primit răspuns cu același conținut, adică adresa nr.14/S din 25 ianuarie 1993.

Cu toate că Primăria municipiului Iași ne-a asigurat că nu va elibera autorizație de deschiderre a unității mai sus menționate decît cu acordul tuturor locatarilor din bloc, ne-am pomenit că, în luna martie 1993, "Barul" în cauză a fost deschis, patroana motivînd că are autorizație de funcționare.

Față de această situație precizăm:

1. Domnul primar Constantin Simirad, deși a semnat adresele de răspuns la sesizarea locatarilor și a Asociației, pe care le anexăm în copie xeroxată, totuși a eliberat și a semnat autorizația de funcționare a barului.

Ne întrebăm:

a) Cum se explică duplicitatea primarului care-și dezice propriile semnături de pe adresele 2/S și 14/S;

b) Ce interese l-au determinat să nu-și respecte propria hotărîre?

c) Cum putem avea încredere într-un primar care-și schimbă hotărîrile de la o zi la alta?

Prevederile noastre cu privire la deschiderea barului în blocul nostru s-au adeverit:

a) Barul - avînd program "non stop" - atrage consumatori cu comportare indecentă;

b) Copiii, femeile și bătrînii nu pot circula liber pe ușa principală a casei lor, fiind acostați de consumatori turmentați;

c) Pe casa scării staționează indivizi în stare de ebrietate, care-și fac necesitățile fiziologice. Practic, casa scării - de jos pînă sus - a devenit o anexă a grupului sanitar din bar.

Precizăm Locatarii nu se opun deschiderii unui spațiu comercial, dar cu alt profil, adică fără consum de băuturi alcoolice

Față de cele de mai sus, vă rugăm să interveniți pentru anularea autorizației de funcționare a barului

Drept care semnez prezenta în numele locatarilor

APETREI GH.
Str.Cloșca nr.8, bl.C2, et.3,ap.7

Nimic nu trebuie distrus, pînă nu se face ceva măcar tot atît de bun

Mă numesc M.C. și sînt cetățean al acestui oraș. Nu sînt un nostalgic al trecutului, ba din contra, dar mă doare cînd văd că o serie de hrăpăreți distrug fără cruțare o serie de obiective în folosul propriu invocînd libertatea și democrația, nefiind trași la răspundere de nimeni.

Este oare de admis distrugerea de spații verzi, tăiat pomi, desființarea de locuri de joacă ale copiilor, care și așa sînt destul de puține, a locurilor de depozitare a gunoaielor menajere, pe locul acestora amplasîndu-se garaje etc.?

Sînt de părere că nimic nu trebuie distrus, pînă nu se face ceva măcar tot atît de bun și asta numai cu o aprobare a organelor competente și de sistematizare a urbei. Pentru toți acești lacomi de acaparare a ceea ce nu le aparține și ajung la asemenea fapte trebuie luate măsuri de sancționare severe și obligarea la refacerea stricăciunilor.

Tocmai la astfel de fapte vreau să mă refer în prezenta, pentru care rog, dacă este posibil, să se intereseze la organele competente pentru a se dispune sancțiuni severe și repararea daunelor. Asemenea fenomene am observat în întregul oraș; oare organele competente nu observă deloc? Sau sînt dezinteresate și, dacă nu este sesizare, se fac că nu observă? Ce fac asociațiile de locatari? De ce nu intervin? Poate pe undeva se fac și ei (împuterniciții) vinovați și ar trebui ca cei la care se găsesc asemenea cazuri să fie avertizați chiar și material, fiindcă sînt singurii care gospodăresc aceste zone.

Voi căuta să exemplific cu doar cîteva cazuri dimprejurul blocului în care locuiesc:

1. Proprietarul (locatarul) casei particulare din str.I Creangă, lîngă dispensarul comasat cu Stomatologie din Tătărași și-a extins grădina în spate spre blocul Y4 între bl.N și P.D.E., ocupînd și locul de depozitare a gunoiului menajer. După aceasta a tăiat 4-5 salcîmi care erau în spațiul verde, acum fiind în grădina lui, iar o parte din terenul acaparat l-a închiriat și a amplasat garaje, unul fiind chiar pe fostul loc amenajat cu scurgere la canal pentru containerele pentru gunoi menajer

2. Revenind în fața blocului Y4, la scara A, în spațiul verde, peste alee s-a amplasat, la început loc de parcare, iar apoi s-au amenajat 2 locuri acoperite pentru garare, stricînd aspectul și micșorînd spațiul verde

3. De asemeni, tot în fața blocului Y4, lîngă magazia-bucătărie de vară de la casa particulară de la nr.3 s-a răpit din spațiul verde amplasîndu-se un loc de parcare împrejmuit cu sîrmă și alte acareturi care strică aspectul.

4. Tot pe str. Dr. Savini, la nr.6, cetățeanul care locuiește în vecinătatea unui loc de joacă pentru copii, încearcă să se extindă distrugînd aparatele și gardul la care nu avea nici un drept și pentru care statul a investit bani. La început a demontat gardul care era din stîlpi din țeavă și plase de sîrmă, însușindu-și-le. Apoi a descompletat aceste aparate de joacă pentru copii făcîndu-le nefuncționale, materialele însușindu-și-le. Acum sapă cu rîvnă și scoate suporții din țeavă de oțel făcîndu-i dispăruți pentru a se întinde cu grădina în acest spațiu. Zadarnic au strigat vecinii din blocurile învecinate marți, 6.04, la cele două persoane care scoteau stîlpii, ei nu au dat atenție.

Rog intervenîți pentru a se salva ce se mai poate

5. La intersecția Dr.Savini cu I. Creangă de la Societatea domnului Vasiliu se află depozitate în stradă permanent camioane, remorci, un vagon care împiedică vizibilitatea în intersecție și dă un aspect neplăcut. Din această cauză au fost și cîteva ușoare accidente.

6.Aceeași soartă a avut și locul de colectare gunoi de lîngă blocul R și casa particulară, iar lîngă gardul casei s-a amenajat prin împrejmuire loc pentru garare mașini.

Economie de piață în viziunea edililor Iașilor

Cotidianul "24 ore" de marți, 23 martie a.c., publică sub titlul "Aveți bani? Cumpărați spații!" pe pagina 4, un număr de 27 de planșe cu spații scoase la licitație

Mare ne-a fost surpriza și foarte mare indignarea cînd am constatat că "Planșa XII, pozițiile 101-139" se referă la piața publică de lîngă Școala nr.40 din cartierul Nicolina II, școală frecventată de 2000 de elevi, cu program în trei ture, între orele 7,00-20,00 Școala și piața de lîngă ea au apărut pe harta municipiului Iași în anul 1986, bineînțeles cu finisajul rămas în suspensie Școala și curtea ei au fost finisate cu contribuția părinților elevilor și a unor unități economice, în special C.U.G., dar "piața" a rămas la stadiul de alei și peluze, fără copaci, fără bănci, fără nici măcar un lampadar Și trebuie să spunem că e singurul "spațiu verde" într-un cartier suprapopulat

Am sperat că edilii municipiului vor întreprinde ceva ca piața să arate așa cum probabil a fost proiectată, dacă nu chiar mai bine, dar s a găsit "soluția" să fie vîndută la licitație

Vă puteți închipui, oameni buni, ce înseamnă a avea un "talcioc oriental" în poarta unei școli și așa cu destule probleme. Dar să-l parafrazăm pe Ion Creangă "școală avem educație ce ne mai trebuie!"

Elevii, părinții acestora și colectivul didactic al școlii protestează energic contra acestei "măsuri" a Primăriei municipiului Iași, făcînd apel la rațiune și bun simț

Elevii, părinții și personalul didactic al Școlii nr.40 din Iași

În atenția directorului RATC

Basarabenii sînt în continuare bruscați de controlorii de p. tramvaie

Subsemnatele Cibotar Zenaida, Cușnir Maria și Pantiliciuc Lidia, toate din satul Grimîncăuți, raionul Briceni, regiunea Moldova, vă aducem la cunoștință că astăzi, joi, 8 aprilie 1993, între orele 18,00-18,30 ne-am urcat de la gară în tramvaiul nr.9 pentru a merge în strada Elena Doamna, avînd fiecare bilete

Pe parcurs, s-au urcat 7 indivizi care au început să controleze; am prezentat biletele și unul dintre ei ne-a cerut și pașapoartele, dar noi știm că pașapoartele trebuie să le prezentăm la vamă, la grăniceri și la Poliție.

Au început să ne bruscheze, să ne înjure, să ne lovească și să ne caute în bagaje Noi am vrut să coborîm, dar ne-au împiedicat, au pus picioarele în ușă și au început să ne lovească peste gură

Dintre toți, trei au scos niște hîrtii spunînd că sînt legitimații de control

Ne-au dus dincolo de Podu Roș, unde cu greu am scăpat, fiind nevoite să ne întoarcem înapoi pe jos

Vă înaintăm și un bilet de călătorie pentru a vă convinge că este valabil, compostat la un capăt chiar în tramvaiul amintit-mai sus, restul biletelor fiind reținute de unul din indivizi.

Vă rugăm să cercetați cazul și să luați măsurile necesare

Vă mulțumim

Pantiliciuc Lidia,
Cușnir Maria,
Cibotar Zenaida

SPORT SPORT

TELEX INTERNAȚIONAL

• Pete Sampras - numărul 1 în ATP

Tenismanul american Pete Sampras urcă pentru prima dată pe primul loc în clasamentul Asociației Tenismanilor Profesioniști (ATP), după victoria în fața compatriotului său David Wheaton, în turneul de la Tokyo, chiar dacă va pierde semifinala de sîmbătă. Menționăm că Sampras este al 11-lea jucător care ocupă această poziție, predecesorii lui fiind celebrii: Ilie Năstase, John Newcombe, Jimmy Connors, Bjorn Borg, John Mc Enroe, Ivan Lendl, Matts Willander, Stefan Edberg, Boris Becker și Jim Courier.

• Foreman nu renunță!

Fostul campion mondial de box la categoria grea, George Foreman, dorește cu ardoare încă un titlu mondial înainte de a se retrage. În vîrstă de 44 de ani, George va lupta, la 7 iunie, la Las Vegas, împotriva lui Tommy Morrison.

• Un pariu original

O modestă echipă engleză de fotbal din divizia a III-a va beneficia de o noapte de cazare la unul din hotelurile Hilton, nota de plată fiind suportată de un binefăcător necunoscut. Motivul acestui "cadou" este un pariu care ar putea aduce cîștigătorului 750 mii dolari. Pariul contează pe victoria în deplasare a echipei Scarborough asupra formației Barnet. Președintele lui Scarborough Geoffrey Richmond, a declarat: "Pariorul dorește ca echipa să fie cît mai odihnită și să nu intre în teren imediat după o deplasare obositoare de 4 ore". Nota de plată de la hotel se ridică la 2.250 dolari, o sumă neglijabilă dacă anonimul cîștigă pariul.

• Bundesliga - partide în devans

Joi, în campionatul german de fotbal s-au înregistrat următoarele rezultate: Bayer Uerdingen - F.C. Nurnberg 2-1; FC Kaiserslautern - VfB Stuttgart 0-0; Schalke 04 - Bayer Leverkusen 2-1. În clasament conduc la egalitate (34 p) Bayern München și Werder Bremen.

(Mediafax)

Înaintea meciului de astăzi

Incertitudini la Politehnica

Astăzi, Politehnica Iași va disputa o nouă etapă în cadrul campionatului național de fotbal al diviziei "A", vizitatoarea ieșenilor fiind echipa Portul Constanța. Pînă aici nimic deosebit, în mod normal, victoria neputînd să ne scape pentru că, valoric, sîntem superiori marinarilor de pe Litoral. Cu toate acestea, există și unele motive de îngrijorare, tensiunea din cadrul echipei fiind alimentată (în mod curios) tocmai de antrenorul secund, dl. Emil Lupulescu, care, conform unui obicei împămîntenit la Iași, pasează vina pe seama jucătorilor. Acesta l-a acuzat pe Haraga și Lăptoiu că nu și-ar fi apărat în mod corect șansele în partidele din tur cu Ceahlăul Piatra Neamț și Unirea Focșani. De asemenea, starea de incertitudine din cadrul echipei crește și datorită faptului că fotbaliștii nu au intrat în obișnuitul cantonament care precede meciurile, acest fapt fiind motivat de conducerea clubului prin lipsa banilor.

Leonard CĂNĂNĂU

Certuri în lumea fotbalului

• Jan Molby cu Souness...

Pe lîngă toate necazurile pricinuite de comportarea slabă în campionat, echipa engleză F.C. Liverpool are parte și de un conflict intern. Internaționalul danez Jan Molby, accidentat încă din octombrie, reclamă reintroducerea sa în echipă, deși nu e complet restabilit și mai are încă dureri la gleznă. Antrenorul Graeme Souness a replicat: "Jan e un încăpățînat și vrea să intre în teren cu orice preț. Dar eu n-am chef să risc: pînă nu se reface complet, va face tușa!"

• ... Brian Clough cu juniorii...

Brian Clough, antrenorul lui Nottingham Forest, are mari probleme cu tînărul jucător Roy Keane (21 de ani), pe care-l găsește seară de seară colindînd localurile de noapte și discotecile orașului. După mai multe discuții violente între cei doi, soldate eșecului, Clough a ajuns la concluzia că nu mai are decît două soluții: ori îi reduce lui Keane salariul la jumătate, ori îl însoară cu o tînără serioasă, care să pună ordine în viața lui.

• ...Piontek cu turcii...

Selecționerul naționalei Turciei, Sepp Piontek, a anunțat că va părăsi postul la 1 mai 1994. El și-a motivat hotărîrea luată declarînd ritos: "E imposibil de lucrat în această țară. Fotbaliștii sînt indisciplinați, iar publicul - fanatic și prost crescut. În aceste condiții ar fi de domeniul miracolului să obținem vreun rezultat bun". În replică, Tanju Colak, cel mai bun fotbalist turc al momentului, a spus că "dl. Piontek nu știe fotbal și - ca să-și ascundă mediocritatea - dă vina pe jucători".

• ...Și nemții cu soțiile

Axel Kruse și Dietmar Roth, fotbaliști ai echipei germane Eintracht Frankfurt, sînt foarte buni prieteni și pe teren și în afara lui. După un gol înscris de Roth în meciul cu Dynamo Dresda, cei doi s-au îmbrățișat și s-au sărutat pe gură, fapt pentru care soțiile celor doi au făcut un imens scandal, acuzîndu-i de înclinații homosexuale. Axel și Dietmar n-au găsit altă scuză mai bună decît să spună că: "ne-am sărutat și noi pe gură, fiind singurul loc... unde nu eram transpirați". Oare?

Grupaj realizat de Ion C. Teodor

WEEK-END-UL MICROBISTULUI

Program competițional 10-11 aprilie

FOTBAL

Sîmbătă, 10 aprilie, stadion Cooou, ora 11: Politehnica Iași - Portul Constanța (div. A)

Duminică, 11 aprilie, stadion Constructorul, ora 11: Constructorul Iași - C.S. Melana Săvinești (div. B)

HANDBAL

Duminică, 11 aprilie, Sala Polivalentă, Politehnica Mecon - CSU Rapid Galați (div. B, masc.)

Badminton

Patru titluri naționale de juniori

La Bușteni au avut loc recent campionatele naționale de juniori la badminton. Sportivii clubului Politehnica Iași (antrenor prof. Nicolae Oláieru) au fost printre protagoniștii întrecerilor, cucerind trei titluri la juniori II și unul la juniori I. Felicitîndu-i pe proaspeții laureați, vă prezentăm numele lor:

Juniori II: simplu băieți - Dragoș Mihailide; dublu băieți: Dragoș Mihailide - Dan Verivеș; dublu mixt: Oana Pieptu - Dan Verivеș;

Juniori I: dublu fete: Alina Pieptu - Mariana Nica.

G.I. Nicolae

Pentru că administrația Clinton nu glumește

Michael Jordan va trebui să plătească anual 12 milioane de dolari impozit

Noua politică fiscală promovată de administrația Clinton prevede că tuturor americanilor care au un venit anual mai mare de 250 mii de dolari să li se aplice un impozit de 40%. O măsură privită favorabil de aproape 75% din populația SUA, dar care a stîrnit vii proteste în rîndul sportivilor profesioniști. Este vorba mai ales de practicanții baschetului, hocheiului, fotbalului american și base-ballului, cele mai populare sporturi de peste ocean. Ziarul italian "Gazetta dello Sport", care se oprește pe larg asupra acestui subiect, apreciază că, din veniturile sale anuale, celebrul baschetbalist Michael Jordan va trebui să dea statului cel puțin 12 milioane de dolari. Adică suma plătită ca impozit de 350 familii obișnuite. Totuși, nu Jordan este cel mai vehement protestatar, ci sportivii de mîna a doua, care nu cîștigă sume atît de fabuloase, încît să doneze 1/3 din ele statului. Este dat aici exemplul jucătorilor din NHL (Liga Națională de Hochei) al căror salariu mediu este de 400 mii de dolari. Din aceștia, 160 mii îi "înghite" fiscul.

Scandalul ia proporții pe zi ce trece.

Ion C. Teodor

PROGRAMUL TELEVIZIUNII ROMÂNE

în perioada 12 - 18 aprilie 1993

Luni, 12 aprilie 1993

TVR 1 - 14,00 Actualități • 14,15 Ora de muzică • 15,00 Preuniversitaria • 15,30 Telescoală (limba germană; limba italiană) • 16,00 Civilizația montană • 16,30 Gala primăverii • 17,00 Actualități • 17,05 Magazin în limba maghiară • 18,35 Tezaur folcloric • 19,00 Documentar TV • 19,30 Desene animate • **20,00 Actualități • 20,35 Sport • 20,45 Teatru TV: "Viața lui Galilei"** de Bertold Brecht • 22,50 Azi în prim-plan • 23,35 Actualități • 23,50 Repriza a treia

TVR 2 - 16,00 TVE Internacional • 16,30 Desene animate • 17,00 Actualități • 17,05 Veniți cu noi pe programul doi! • 20,00 Actualități • 20,35 Tradiții • 21,00 TVM Mesager • 21,30 Lumea sportului • 22,00 TV5 Europe • 22,35 Magazin auto-moto

Marți, 13 aprilie 1993

TVR 1 - 7,00 TVM. Telematinal • 10,00 TVR Iași • 11,00 TVR Cluj • 12,00 Film serial "Bonanza" • 13,00 Lumea copiilor • 14,00 Actualități • 14,15 Ora de muzică • 15,00 Preuniversitaria • 15,30 Telescoală (limba rusă, limba franceză) • 16,00 Convietuiri-magazin • 17,00 Actualități • 17,05 Cabinet juridic • 17,35 Salut, prieteni! (I) • 18,35 De la lume adunate • 19,00 Documentar TV • 19,30 Desene animate • **20,00 Actualități** • 20,35 Rostiri, rosturi • 20,40 Sport • **20,50 Film serial: "Povestiri din Hollywood"** • 21,50 Airto Moreira și Flora Purim Fourth World în concert • 22,20 Azi în prim-plan • 23,05 Actualități • 23,20 Salut, prieteni! (II)

TVR 2 - 16,00 TVE Internacional • 16,30 Desene animate • 16,55 Studioul de literatură • 17,55 Film serial "Hoțomanii" (SUA, 1964) (2) • 18,55 Baschet masculin • 20,30 Tribuna nonconformiștilor • 21,00 TVM Mesager • 21,30 Nocturna muzicală • 22,00 TV5 Europe • 22,35 Divertisment internațional

Miercuri, 14 aprilie 1993

TVR 1 - 7,00 TVM. Telematinal • 10,00 TVR Iași • 11,00 TVR Cluj • 12,00 Film serial "Maguy" (2) • 13,00 Lumea copiilor • 14,00 Actualități • 14,15 Ora de muzică • 15,00 Preuniversitaria • 15,50 Tragerea Pronoexpres • 16,00 Oameni de lîngă noi • 16,30 Panoramic muzical • 17,00 Actualități • 17,05 Mondo-femina • 17,30 Mesaje prin mileniu • 18,00 Arhive folclorice • 18,30 Azi în prim-plan • **19,15 Actualități • 19,50 Fotbal: România - Cipru • 21,50 Telecinemateca: "Spaimă în toiul nopții"** (SUA, 1946) • 23,00 Actualități • 23,15 Simpozion.

TVR 2 - 16,00 TVE Internacional • 16,30 Desene animate • 17,00 Teatru TV: "Noaptea marilor speranțe" de Tudor Popescu • 18,20 Video-satelit • 18,30 Emisiunea în limba maghiară • 20,00 Actualități • 20,35 Studioul muzicii de cameră • 21,00 TVM Mesager • 21,30 Învățați engleza americană • 22,00 Campionatele mondiale de gimnastică.

Joi, 15 aprilie 1993

TVR 1 - 7,00 TVM. Telematinal • 10,00 TVR Iași • 11,00 TVR Cluj • 12,00 Film serial: "Noii ași ai cerului albastru" (1) • 13,00 Lumea copiilor • 14,00 Actualități • 14,15 Ora de muzică • 15,00 Preuniversitaria • 15,30 Telescoală (limba engleză) • 16,00 Repere moldave • 16,30 Repere transilvane • 17,00 Actualități • 17,05 Povestea vorbei • 18,35 Tele-discul muzicii populare • 19,00 Spectacolul lumii • 19,30 Desene animate • **20,00 Actualități** • 20,35 Rostiri, rosturi • 20,45 Reflecții rutiere • 21,15 Azi, în prim-plan • 22,00 Bashet masculin • **22,45 Film serial: "Dallas"** Ep. 223 • 0,40 Actualități.

TVR 2 - 16,00 TVE Internacional • 16,30 Desene animate • 17,00 Actualități • 17,05 Motor! • 17,35 Corul Filarmonicii "Oltenia" din Craiova la a 40-a aniversare • 17,55 Convietuiri-magazin • 18,55 Diamond Awards Festival 1990 (I) • 19,30 Studioul incomod • 20,00 Actualități • 20,35 Tradiții • 21,00 Campionatele mondiale de gimnastică. Baschet masculin.

Vineri, 16 aprilie 1993

TVR 1 - 7,00 TVM. Telematinal • 10,00 TVR Iași • 11,00 TVR Cluj • 12,00 Descoperirea planetei • 12,30 Desene animate • 13,00 Lumea copiilor • 14,00 Actualități • 14,15 Ora de muzică • 15,00 Preuniversitaria • 15,25 Telescoală (engleza americană) • 15,50 Tragerea Loto • 16,00 Cheia succesului • 16,30 Arte vizuale • 17,00 Actualități • 17,05 Gong! • 17,35 Pro patria • 18,35 Bijuterii muzicale din creația lui Antonio Vivaldi • 19,00 Cultura în lume • 19,30 Desene animate • **20,00 Actualități** • 20,35 Sport • **20,45 Film serial: "Destinul familiei Howard"** Ep. 64 • 21,45 Pre tine te lăudăm • 22,30 Azi, în prim-plan • 23,15 Actualități • 23,30 Magazin cinematografic • 0,30 Gimnastică.

TVR 2 - 16,00 TVE Internacional • 16,30 Desene animate • 17,00 Actualități • 17,05 Sport-magazin • 18,00 Emisiune în limba germană • 19,00 Concertul Orchestrei Naționale Radio • 21,00 TVM Mesager • 21,25 Campionatele mondiale de gimnastică.

Sîmbătă, 17 aprilie 1993

TVR 1 - 9,00 Bună dimineața de la Bacău • 10,00 Actualități • 10,10 Lumea copiilor • 11,00 Film serial pentru copii • 11,30 Tradiții • 12,00 Alfa și Omega • 13,00 Ora de muzică • 14,00 Tranzit TV - **Ora 25:** Știri, desene animate; fotbal Rapid-Dinamo Arhas; film serial - "Povestiri cu final neașteptat", Mapamond; Topul muzical european, Teleenciclopedia, Actualități, Editorialul săptămînii; Politica în top; Film artistic "Caracatița", Știri; Concursul emisiunii • **23,00 Film serial: "Midnight Caller"** • 23,50 **Transmisiune directă a sfintei slujbe a Învierii Domnului nostru Isus Hristos de la Catedrala Patriarhală**: "Hristos a înviat!" • 1,30 Varietăți internaționale.

TVR 2 - 15,50 Campionatele mondiale de gimnastică, finalele pe aparate • 19,15 Video-clipuri • 19,30 Desene animate • 20,00 Actualități • 20,35 Jazz-magazin • 21,00 TVM • 21,30 Oratoriul "Creațiunea" de Joseph Haydn.

Duminică, 18 aprilie 1993

TVR 1 - 8,00 Bună dimineața • 9,00 Actualități • 9,10 Abracadabra • 10,00 Film serial pentru copii • 10,30 Viața satului • 11,30 Lumină din lumină • 14,00 Actualități • 14,10 Video-magazin • 19,00 Film serial "Dallas" • **20,00 Actualități • 20,35 Film artistic: "A fost odată în Holiywood"** • 22,50 Parada vedetelor • 0,15 Duminica sportivă • 0,45 De drag și de voie bună.

Din cauza neînțelegerilor cu soția, John Mc Enroe a fugit de acasă cu copiii

În ultimul timp, relațiile dintre celebrul fost tenisman John Mc Enroe și soția sa, actrița Tatum O'Neal (deținătoarea unui premiu OSCAR în 1973) au devenit tot mai reci. John îi reproșează consoartei sale că nu are grijă cum trebuie de copii, iar aceasta îl acuză că n-o lasă să-și continue cariera cinematografică. Ultima lor ceartă, survenită în timpul unei petreceri familiale, a fost atît de violentă, încît "Big Mac" și-a urcat cei trei copii - Kevin, Timothy și Emily - într-o mașină și a plecat cu ei în California, unde are o frumoasă casă de vacanță. Deși Tatum a încercat să ia legătura cu el și să vadă dacă o împăcare este posibilă, John a fost de negăsit. Celebrul actor Ryan O'Neal, tatăl lui Tatum, a ținut să declare presei că: "Fiica mea s-a măritat cu un adolescent infantil, care crede că tot ce-i trece lui prin cap sînt idei geniale și nu se lasă pînă nu le pune în aplicare"! În paranteză fie spus, conflictul dintre socru și ginere durează de mulți ani, încă de la căsătoria lui John și Tatum, cînd celebrul tenisman l-a exclus de pe lista invitaților la nuntă pe tatăl miresei!

I.C.T.

Viața sentimentală a vedetelor de la Hollywood

Perla neagră numită Naomi Campbell i-a cucerit pe cei mai mari seducători din ultima vreme. Abandonat de ea, Quincy Jones s-a consolat foarte repede în brațele Nastassiei Kinski.

Pasiunea ei de moment: Robert de Niro.

Acum 5 ani, producătorul lui Michael Jackson, Quincy Jones, a traversat o perioadă foarte dificilă. Lucrînd 16 ore pe zi, șapte zile din șapte la diverse producții muzicale și cinematografice, nu mai avea timp să se ocupe de el și de familia sa. Rezultatul a fost că a rămas singur, soția părăsindu-l. Pe punctul de a cădea nervos, a întrerupt orice activitate, plecînd pentru cîteva luni să se odihnească pe o insulă din Pacific. Cînd a revenit era un cu totul alt om.

"Am învățat ceva din situația prin care am trecut. De acum încolo voi profita de viață. Nu mai am de gînd să mă lansez în 50 de proiecte diverse. Intenționez să-mi trăiesc viața din plin, să cunosc o mulțime de oameni".

Și iată-l pe Quincy redevenind un tînăr pasionat de cuceririle feminine. Ziarele americane nu mai reușeau să țină pasul cu el, informațiile sosind într-un ritm infernal. Dar în cele din urmă, inevitabilul s-a produs, întîlnind-o pe cea cu care dorea să-și petreacă mai mult de o seară. Aleasa nu era o oarecare, ci una dintre cele mai bine cotate manechine: Naomi Campbell.

Această frumusețe de origine britanică, avînd un venit anual de peste 2 milioane de dolari, era însă obișnuită cu cuceririle din lumea vedetelor. A fost văzută în compania unor celebrități precum Prince, Eddie Murphy, John Kennedy-jr., Donald Trump sau Mike Tyson. Naomi s-a lăsat curtată de Quincy, care a însoțit-o la Paris la ultimele prezentări de modă. Între ei totul părea să meargă bine, pînă cînd a apărut Robert de Niro, care a pornit o campanie susținută de cucerire a frumoasei top-model.

Viața sentimentală a lui De Niro este dominată de negru. Actorul are o slăbiciune pentru femeile de culoare. În 1975, în timp ce filma "Taxi Driver", s-a îndrăgostit de actrița de culoare Diann Abbott, cu care s-a căsătorit în 1976. În ciuda nașterii lui Raphael, cuplul a avut parte de numeroase crize, datorate în special aventurilor galante ale lui De Niro. În cele din urmă, cei doi au divorțat, Robert De Niro căutîndu-și alinarea în brațele unor frumuseți exotice.

I-a făcut un copil cîntăreței Helena Springs, pe care a părăsit-o pentru un manechin din Caraibe - Gillian de Terville, pentru ca, în cele din urmă, să se oprească la un alt manechin - Toukie Smith, lucru care nu l-a împiedicat să o curteze aproape isteric pe Whitney Houston (care l-a respins).

Acum trei ani, De Niro și Toukie încă mai erau împreună. Adoptaseră o fetiță a cărei mamă murise de SIDA. Se părea că Robert începea să se calmeze, cînd a întîlnit-o pe Naomi Campbell. Ca și în cazul Whitney Houston, a declanșat o campanie de cucerire, folosindu-se de toate mijloacele disponibile. A acoperit-o cu cadouri, îi telefona la cele mai imposibile ore și, în cele din urmă, a reușit să i-o fure lui Quincy Jones.

În prezent, Naomi vorbește chiar de căsătorie: "Îl iubesc pe Robert, nu mai pot ascunde acest lucru. Visez să mă căsătoresc și să am copii și sînt convinsă că acest lucru se va realiza într-o zi".

Credeți oare că după toată povestea asta, Quincy Jones s-a întors pe insula sa din Pacific? Nici vorbă. El s-a consolat în brațele Nastassiei Kinski, care - pentru a fi împreună cu el - și-a părăsit soțul, producătorul egiptean Ibrahim Moussa. Nastassia a petrecut cîtva timp la vila lui Quincy de la Bel-Air și de atunci sînt nedespărțiți, acesta însoțind-o chiar la Roma, unde locuiesc copiii Nastassiei. Pentru ca cercul să se închidă, nu mai rămîne decît ca Ibrahim Moussa să o întîlnească pe Toukie Smith și să producă un film cu Nastassia și cu De Niro pe muzica lui Quincy Jones. Astfel, totul s-ar termina într-o manieră tipic hollywood-iană.

P.G.

Damis srl
DALLOUL COMPANY

DAMIS - numele confirmat prin unicitatea implicării în construcții (sedii de firme și locuințe) își confirmă unicitatea și în lumea comerțului civilizat prin aducerea în Iași ca reprezentant unic la

TROPIKANA cel mai mare concurs care se joacă în toată țara acum și în Iași!

PERFECT - 2 gama de calitate cu concurs și premii stridente

ATENȚIE - toate prețurile au fost gîndite să fie omenești.

Desfacerea acestor produse (și a altora) se face prin magazinul DIM Str. C. Negri bloc G6 parter și la NOUL SEDIU-dn Str. V. Alecsandri 8, bl. E, sc. A, et. 2, ap. 8. Tel/fax 142384; 117982.

S.C. ITA S.A. Iași
cu sediul în Str. Cuza Vodă 56

organizează
în zilele de 22 și 23 aprilie 1993, ora 10.00

LICITAȚIE PUBLICĂ

pentru închirierea spațiului din Str. Arcu nr. 3-4 (fosta Agenție de Voiaj) precum și vînzarea de mijloace de transport.

Condițiile de participare și toate informațiile se pot lua de la sediul societății, unde sînt afișate listele.

Echipa care realizează publicațiile MONITORUL vă stă la dispoziție

S.C. NORD-EST S.R.L.
prin
CENTRUL DE PRODUCȚIE COMPUTERIZATĂ

realizează matrițe pentru tipar înalt și tipar offset

cărți
reviste
pliante

cărți de vizită
hîrtii cu antet
invitații
formulare tipizate

totul în regim de urgență și în condiții grafice deosebite

Relații la sediul cotidianului MONITORUL, str. Smîrdan nr. 5, tel. 17.25.57 - interior 26, fax 14.32.24 zilnic între orele 10.00-20.00

MICA PUBLICITATE

Vă reamintim că orice anunț de mică publicitate al persoanelor fizice mai mic de 15 cuvinte îl puteți transmite zilnic între orele 8.30-15.00, la numărul

144776

și el va fi publicat în mod gratuit în ziarul nostru.

auto - moto

•Vindem baterii auto FULMEN, de 45,50 și 95 A, uleiuri Castrol și Eurotex. Telefon Autocom 124015

• Vînd Volkswagen Passat cu carburator de Dacie și carburator original separat, înmatriculat. Tel. 125133.

• Vînd Mercedes 250. Tel. 119777, după ora 19,30.

• Vînd tractor DT.445 de livadă, U.650 cu remorcă, în stare de funcționare. Tel. 122777, între orele 10,00 - 17,00.

• Autocom- Șos. Nicolina, Bl. 1005 vinde casetă direcție, rotule Oltcit, segmenți toate tipurile, set motor RABA, faruri CN și 1300, semnalizare CN, furtune frînă, cablu pentru frînă, accelerație, ambreiaj și cablu kilometraj. Tel. 124015

• Vînd Audi 80 automatic, benzină, 57.000 km, Dacia 1300, Dacia 1310, motocicletă Minsk, Voshod, Jawa, toate în stare impecabilă, generator curent electric 1,83 kw, bicicletă, pompă apă (toate noi), automat stradal de înghețată. Tel. 130334.

• Vînd parbriz cu cheder Dacia 1300. Tel. 137571.

• Vînd Dacia 1300. Tel. 111766. (9801)

• Cumpăr Moskvici 408, arbore cotit, set cuzinești. Tel. 174381, după ora 18,00.

• Vînd parbriz și cheded spate Dacia 1100. Tel. 128182.

• Vînd autoturisme ARO 243D, noi (0 km), pot fi văzute în parcare la Magazin "Moldova".

• S.C. TOFAN TRANS SRL unic distribuitor în județul Iași ai fabricilor de anvelope Victoria Florești și Danubiana București, vinde prin depozitul din șoseaua Ungheni nr. 2 (Autobaza 1), anvelope toate dimensiunile, la prețurile cele mai avantajoase. Tel. 173621.

electronice

• Vînd tv color, preț 115.000 lei. Tel. 174854. (9748)

• Vînd televizoare Alfa, garanție 6 luni, magazinul "Dana", str. Cuza Vodă, 168 000 lei. Tel. 116710 (9793)

• Vînd tv color Electron, telecomandă, video recorder Sanyo, tv Sirius, Majak, Gloria. Tel. 137571.

• Vînd calculator Cobra. Tel. 157571.

• Vînd mașină cusut electrică Super. Tel. 142505, după ora 17,00

• Vînd calculatoare Casio, FX.82.C, FX.82.D, stare ireproșabilă, preț fix - 25 $, variante Tel. 143903, dimineața.

• Vînd electromotor trifazic 4,5 KW, stare nouă. Tel. 173220

• Vînd tv color Philips, piesa deosebită, diametru 65 cm. Tel. 173220

• Vînd tv color Record. Tel. 165361

• Vînd tv alb-negru Olt 214, 50.000, negociabil. Tel. 177664

• Vînd aparat radio Orizont cu lămpi, stare perfectă. Tel. 126908.

• Vînd video player Akai, cu telecomandă, sigilat, model nou. Tel. 132673.

• Vînd tv Diamant 2410. Tel. 165361.

• Vînd tv Diamant și loc cimitir. Tel. 118031.

• Vînd casetofon profesional Malak 242 C, preț 65 000 lei. Tel. 157168.

• Vînd tv alb-negru Telefynken senzorial, preț negociabil, 65.000 lei, nou. Tel. 167296. (9838)

• Vînd televizor Mokia ITT Digivision cu posibilități teletext, Eurioscar, sigilate, stare excepțională, preț 320.000 lei. Tudor Vladimirescu bl. T2 et. 4, camera 324 (9836)

• Antene parabolice cu anexe, de vînzare la magazinul Moto-Velo-Foto din strada Gării.

case, terenuri

• Vînd 5000 m.p. teren, vis-a-vis de Stațiunea de Cercetare și Pomicultură Galata, 1000 lei/m.p. Tel. 133088, între orele 7,00 - 12,00 și 175959 sîmbătă-duminică (9792)

• Vînd casă mare, 4 camere și teren situat în Sărărie. Tel. 113372

• Cumpăr apartament două camere, decomandat, prefer zonele Podu Roș, Tătărași, Tudor Vladimirescu, Cantemir. Ofer 1,8 milioane. Tel. 164248 între orele 20,00 - 21,00

• Vînd sau schimb cu garsonieră confort I, 1700 m.p. teren construibil (1200 lei/m.p.) în Voinești. Tel. 164696.

• Cumpăr apartament 3-4 camere, zona Centru Civic (Hala Centrală). Tel. 146909.

• Vînd 425 m.p. teren construibil la șosea, zona Nicolina (vis-a-vis de cofetărie sau Școala 15). Tel. 121243, după ora 17,00.

• Vînd apartament 3 camere, decomandat, et. 1, Podu Roș, preț 10 milioane lei. Tel. 151345, după ora 17,00.

• Vînd 1000 m.p. teren în Iași. Relații la tel. 094/646552, după ora 16,00

• Vînd urgent teren cu multiple avantaje. Tel. 154886.

• Vînd casă bătrînească cu 600 m.p., 3 milioane lei, negociabil. Str. Holboca nr. 2/A., cartierul Aviației, familia Boaru Vasile.

• Vînd spațiu comercial 55 m.p., Vaslui. Tel. 098311318.

vînzări

• Vînd colecția "Gazeta matematică", anii 1984 - 1989. Tel. 135159, între orele 18,00 - 22,00.

• S.C. Moldavia Company LTD Iași, vinde din depozit produse de calitate superioară la prețuri convenabile, următoarele produse: boia de ardei (iute și dulce), muștar la tub, ceaiuri medicinale (pentru boli de stomac, ficat, astm, prostată etc.), concentrate de sucuri (struguri, ananas, kiwi, căpșuni, portocale). Relații la telefoanele 112006 și 112289.

• Vînd șnur lasetă diferite modele. Tel. 176080.

• Vînd 10 piei focă. Răspuns în "Monitorul".

• Vînd incubatoare electrice, 60 ouă, preț - 18.000 lei. Tel. 111794.

• Vînd două stabilizatoare tensiune-rusești, noi, preț fix 12.000 lei (amîndouă). Tel. 129204, după ora 16,00.

• SeLeFeR Iași S.A. (Sere Dancu) vinde prin magazinele proprii și direct de la sediul societății răsad de tomate la cub. Relații suplimentare la telefon 172612, 173770. (9802)

• Vînd setter irlandez femelă, 3 ani. Tel. 131677, între orele 9,00 - 14,00.

• Vînd antenă UIF, convertor, vitamina B.12 și DIPROPHOS. Tel. 152094.

• S.C. KISS SRL vinde en-gros ciocolată românească. Tel. 117327.

• Vînd planină Hofman Berlin. Tel. 123059.

• Vînd cîine ciobănesc german. Tel. 123059.

• Vînd vin roșu și alb, minimum 10 litri. Tel. 110606.

• Vînd scrin, perioada 1800-1820, și alte obiecte vechi. Tel. 128339, după ora 15,00.

• Vînd vin natural roșu și tuică. Tel. 111744.

• Vînd garaj din beton armat, 6,66 x 3,30, preț - 250.000 lei. Tel. 146576.

• Vînd 1000 kg porumb știuleți. Tel. 140195.

• Vînd ciocolată (Roman) en-gros. Tel. 111794, str. Pinului 10. (9813)

• Vînd cuști pentru nutrii. Tel. 148166.

• Vînd fadă frigorifică ungurească, nouă. Tel. 153932.

• Vînd Diane 35 și OMNIPAC. Tel. 124176.

• Vînd butași trandafiri, bulbi crini imperiali albi, japonezi și dalii. Str. Holboca nr. 2/A, familia Boaru Vasile.

cumpărări

• Cumpăr reportofon cu minicasetă, stare foarte bună. Tel. 172557.

• Cumpăr toner și developer pentru copiator marca Olympia International (Omega 404). Tel. 141494.

• Cumpăr cărți, fotografii, hărți ilustrate, documente, manuscrise, picturi, jucării, toate vechi precum și alte obiecte de colecție. Tel. 113089 (9809)

• Cumpăr emițător telecomandă ultrasunet 12 programe. Tel. 158333.

• Cumpăr semeringuri spate BMW 318. Tel. 178969.

închirieri

• Închiriez pe valută apartament 3 camere, zona Gării. Tel. 147701.

• Închiriez apartament 2 camere Podu Roș, plata în valută. Tel. 139329, 149998, seara.

• Caut apartament sau garsonieră pentru un an de zile, în zonele: Tătărași, Podu Roș, Gară, Copou, Centru Civic, Tudor Vladimirescu. Doresc frigider și telefon. Tel. 172557.

• Închiriez urgent apartament 2 camere, lîngă alimentara Mircea. Plata anticipat - 16 luni, în valută. Tel. 112169, între orele 8,00 - 14,00. (9414)

• Doresc să închiriez apartament cu 2 camere, în zonele: Podu Roș, Tudor Vladimirescu, Tătărași, Cantemir. Tel. 137613, între orele 18,00 - 21,00.

• Închiriez apartament sau cameră la tineri căsătoriți, plata anticipat. Tel. 117532.

• Închiriez apartament Tătărași. Tel. 177988.

• Închiriez apartament 3 camere, zona Centru Civic și garsonieră zona Copou, mobilate, cu telefon. Tel. 148324. (9799)

• Închiriez apartament 2 camere Copou, zona Universitate. Tel. 117327.

• Închiriez boxă subsol, bl. Ghica Vodă 2. Tel. 143477.

• Închiriez apartament 2 camere, Splai Bahlui. Plata (preferabil valută) anticipat pe 6 luni sau 1 an. Tel. 138538.

schimburi

• Schimb apartament proprietate, 2 camere, et. 1, zona Zimbru, cu similar, zonele: Podu Roș, Tătărași, Nicolina, Păcurari sau cu garsonieră, zonele: Gară, Autogară. Tel. 165371.

• Schimb apartament 3 camere, zona Minerva, cu apartament 2 camere și garsonieră. Tel. 164696.

• Schimb apartament 2 camere, zona Alexandru cel Bun (Zimbru) cu apartament similar (condiții negociabile) sau garsonieră într-o zonă centrală sau Copou. De preferat parter. Relații zilnic, între orele 20,00 - 22,00 la tel. 140939.

• Schimb apartament 2 camere cu garsonieră. Tel. 172902.

• Schimb apartament 3 camere, str. Cetățuia (confort I) cu apartament 2 camere Oancea. Tel. 124950.

• Schimb apartament 3 camere, semidecomandat, cu telefon, Tătărași, cu apartament 3 camere, confort I, zonele Tătărași, Podu Roș, Tg. Cucului, Păcurari, Tudor Vladimirescu. Oferte avantajoase. Tel. 170932.

• Schimb apartament 3 camere, decomandat, et. 1, gaze, telefon, pentru apartament 2 camere și mașină. Tel. 171058.

• Schimb apartament 2 camere, proprietate, parter, Dacia, cu 3-4 camere. Tel. 130334.

• Schimb Volkswagen Golf Diesel, fabricat 1982, cu 400-500 m.p. teren construibil în municipiul Iași. Tel. 117126.

• Schimb apartament proprietate Dorohoi cu Iași. Tel. 133752.

• Botoșani, schimb apartament ultracentral cu similar Iași. Tel. 142505, după ora 17,00.

pierderi

• Pierdut buton cămașă dublă, zona Poșta Cuza Vodă, Cinema "Republica". Recompensă. Tel. 110096.

• Pierdut contract de închiriere pe numele Mocanu Ștefan. Îl declar nul.

oferte servicii

• Filmări video. Tel. 114422 (9619)

• Repar mașini electrice de scris. Tel. 141494.

• Filmări video. Tel. 142528, 141672 (9741)

• Ofer reparații televizoare la domiciliu. Tel. 173998. (8913)

• S.C. NATALLY TANASA SNC cu sediul în Iași, str. Păcurari bl. 558, execută către populație următoarele servicii: reparație la mașini spălat rufe, aspiratoare, fiare de călcat rufe, umbrele și foane, autosifoane, rîșnițe pentru cafea, mașini de scris, uscătoare de păr, copiat chei yalle. Tel. 160478 (9839)

• Meditez engleza orice nivel. Tel. 179139.

• Meditez engleză începători și medii, seriozitate, avantajos. Tel. 162691.

• Meditez engleză, franceză elevi. Tel. 153950.

• Reparăm televizoare la domiciliu, cu lămpi și circuite integrate. Tel. 122034.

locuri de muncă

• Angajez tonetari, garanție materială - 20.000 lei. Tel. 167296.

• Angajez tonetari cu referințe bune. Tel. 113973.

• Firmă particulară angajăm: instalatori încălzire, instalatori apă, instalatori sanitari, lăcătuși, sudori autogeni și electric, cu autorizație ISCIR, ingineri instalații, în condiții deosebite de salarizare. Relații la telefon 116135, după ora 16,00.

• Direcția Sanitară Veterinară Iași, organizează concurs în ziua de 10 mai 1993, în vederea ocupării a 4 posturi de medic veterinar la circumscripții sanitare veterinare comunale: 1 post în cadrul CSV Tomești; 1 post în cadrul CSV Erbiceni; 1 post în cadrul CSV Grozești; 1 post în cadrul CSV Scobinți; și un post de medic veterinar în cadrul Circumscripției sanitare veterinare de control alimente Tamaz Frigocarne. Condițiile de înscriere sînt cele conform HG 314/92, anexa 12. Pentru tematică și relații suplimentare vă puteți adresa la sediul DSV Iași, din Aleea M. Sadoveanu nr. 10, tel. 140313 sau 146120. Înscrierile (dosarul complet) se fac pînă la data de 22.04.1993, inclusiv.

• S.C. CONSART S.A. - Filiala 4 Tg. Frumos încadrează urgent 4 (patru) tinichigii. Relații la telefon 0980/10850.

• S.C. TEHNOTON S.A. Iași angajează urgent în condiții avantajoase consilier juridic. Înscrieri (relații) se fac la Serviciul personal-salarizare, tel. 135660, interior 161.

• Grupul Școlar Economic Administrativ și de Servicii nr. 2 Iași, str. Sf. Andrei nr. 70, organizează cursuri de calificare în meseriile: ospătar; bucătari; cofetari; vînzători; contabili. Relații suplimentare se pot obține la sediul liceului sau la telefon 116238.

diverse

• Practicanții de KENDO (scrimă japoneză) din Iași și Pașcani, sînt invitați astăzi, sîmbătă 10.04.1993, ora 14, în fața Institutului Agronomic (intrarea principală) pentru un curs cu Sensei Tsusidsa.

• Recuperez AFA. Tel. 125133.

• BANCA GRICOLA - S.A. Sucursala Județeană Iași, str. Ștefan cel Mare și Sfînt nr. 47-49 scoate la vînzare, prin licitație publică, bunurile imobiliare ale debitorului: S.C. SELEFER Iași, sat Dancu, comuna Holboca: - ferma Vlădiceni - 6 ha sere și anexe. Licitația va avea loc în ziua de 22 aprilie 1993, la ora 12,00. Înscrierile pentru participare și depunerea taxei de participare (de 10 la sută) vor fi făcute pînă la data ținerii licitației. Relații suplimentare se pot obține la telefonul: 114678, între orele 7,30 - 15,30, la Serviciul creditării și finanțării societăților comerciale și regiilor autonome din agricultură.

• Caut asociat cu capital pentru constituirea unei microferme agricole. Tel. 130231.

• COMUNICAT. Asociația "Copiii pentru copii" roagă premianții de la Olimpiade, faza județeană, să se înscrie pentru "Serata inteligenței". Se vor acorda premii. Telefonați zilnic la 142754 - președinte, 170883 - secretar, 174823 - casier.

• Agenția PROT-SERVICE Iași organizează cursuri de pregătire agenți pază. Condiții: stagiul militar îndeplinit, vîrsta pînă la 35 de ani. Relații la telefon 113663, zilnic între orele 8,00 - 15,00. (9812)

• Regia Autonomă Județeană de Apă Canal Iași, anunță licitarea spațiilor comerciale, în vederea închirierii pe anul 1993, din incinta ștrandului pe data de 26.04.1993, orele 10.00, la sediul R.A.J.A.C., din strada M. Costăchescu nr. 6. Alte relații se pot obține la serviciul tehnico-investiții și exploatare canal, tel. 141685, interior 117 și 125.

• IMPORTANT. Membrii asociației pentru protecția cumpărătorilor de autoturisme Iași sînt rugați să contacteze asociația, la telefoanele 141356 și 115389, începînd de luni, 12.04.1993, între orele 18.00-20.00, pînă sîmbătă, 17.04.1993, pentru completarea datelor de înscriere la autoturisme. Cei care nici pînă la această dată nu au trimis seria, numărul CEC, înscrierii și suma depusă, să depună aceste date la Oficiul Poștal 1, căsuța poștală 102, Iași.

felicitări

• De ziua ce-ți surîde-n prag,/ Purtînd frumosu-ți nume/ Noi îți dorim tot ce-i mai drag /Și mai frumos pe lume. Pentru Florica Iacob de la Simona, Mădălina și Georgiana, împreună cu tăticul lor Marcel. (9746)

• Colectivul clasei a V-a C a Școlii nr. 28 urează d-nei diriginte Gheban Elena cu ocazia zilei de naștere un sincer "La Mulți Ani".

matrimoniale

• Italian patron office import-export diamante, pietre prețioase și aur, absolut singur înăuntrul sufletului, necăsătorit, stare materială foarte bună, 48 ani, cu spiritul încă tînăr, prezentabil, de o fidelitate absolută, nebăutor, nefumător, maximă seriozitate, caut exclusiv domnișoară/doamnă tînără, frumoasă, afectuoasă, 20/35 ani, chiar și divorțată, interesată de cunoașterea mea doar în scopul unei căsătorii din dragoste. Scrieți-mi, atașînd o fotografie. Adresa mea: Camerin Giorgio, Via San Salvatore 38/F, Valenza (AL), Italia, tel. 0131/953117. NB. Telefonare non serve, non voglio/ Scrivetemi tassati-vamente in italiano, non importa errori, per foto intendo taccia, fronte e profilo, intera persona, in piedi, fronte e profilo, la descrizione deve esser dettagliata plu'possibile, e'inutile scrivere senza i requisiti richiesti, la lettera verra' cestinata. Se dopo i tempi tecnici postali non ricevete riposta, la riposta vi e'gia stata data e'negativa non solecitate grazie. Tutto si fara'per corrispondeza fino alla mia decisione d'incontro.

• Patron coafor francez, 48 de ani, doresc să cunosc o tînără, 20-30 ani (chiar și cu copil), dacă e posibil coafeză, pentru a forma un cuplu. Tel. 145437. (9638)

decese

• Familia Banar anunță cu durere încetarea din viață, după o lungă suferință a pictorului ION BANAR. Înmormîntarea are loc astăzi, sîmbătă, 10 aprilie, orele 14,00, la cimitirul Eternitate.

• Familia îndurerată anunță moartea fulgerătoare a scumpei lor soții, mame și bunici HABLIUC MARIA. Înmormîntarea va avea loc în satul Horlești, comuna Rediu, județul Iași, duminică, 11 aprilie 1993, ora 12,00. (9810)

condoleanțe

• Colectivul de cadre didactice al Liceului Economic nr. 2 Iași transmite sincere condoleanțe d-nei profesoare Marilena Grigoraș pentru pierderea tatălui.

• Familiile Călin, Crăciunaș, Ibănescu, Morariu și Slabu sînt alături de familia Cozminca pentru pierderea suferită și transmit sincere condoleanțe. (9814)

• Colectivul clasei a XII-a B, liceul Economic nr. 2 Iași este alături de doamna dirigintă, profesor Grigoraș Marilena, în clipele grele pricinuite de moartea tatălui. Toți elevii săi îi transmit sincere condoleanțe.

• Colegii din U.M. 01110, transmit maiorului Scriminți Constantin sincere condoleanțe pentru pierderea mamei-soacre.

• Colegii din U.M. 01110, transmit domnului Grebleș Valentin, sincere condoleanțe pentru pierderea mamei-soacre.

• Colectivul de asistente de la Blocul operator al Spitalului de copii "Sf. Maria" transmite sincere condoleanțe dr. Aprodu Gabriel pentru decesul mamei sale.

comemorări

• Iubitul și respectatul IOAN TROFIN, soțul și tatăl nostru, ar fi împlinit curînd 54 de ani. Ne-a părăsit, însă, pe noi și pe bunii săi prieteni, acum doi ani, definitiv și fără nici o cale de întoarcere. El nu mai este, dar continuă să existe, începînd cu 11 aprilie, pentru familia sa și prietenii săi. Ioane, tată, prietene, nu te vom uita niciodată.

• Ne plecăm genunchii la mormîntul neprețuitei mame ANA TĂFĂRUȘANU la ziua ei de naștere. Copiii.

mesaje

• Familia Rudeanu Florin și rudele mulțumesc fiecăruia care a deplîns decesul celei care a fost RUDEANU CATINCA.

monitorul cotidian de informații

FLORIN FLORESCU
redactor șef
DAN RADU
redactor șef adjunct

Tudor Agavriloaei - Secretar general de redacție
Eveniment: Eduard Calotă, Mihaela Cănănău, Vasile Cojocariu, Cătălin Croitoru, Mona Dîrțu, Valentin Gheorghiță, Cristian Hanganu, Toni Hrițac, Septimiu Sărățeanu, Adina Scutelnicu, Ovidiu Scutelnicu, Vali Știrbu.
Fotoreporter: Dan Luca
Politic: Radu Mesniță, Cristian Racu.
Economie: Daniel Sîrbu, Costel Stroescu, Alin Tocan.
Reporteri speciali: Cornel Cristoiu, Dorin Popa.
Sport: G.I. Nicolae, G. Anghel, Leonard Cănănău, Victor Grădinariu, I.C. Teodor
Grafica: Lucian Amarii
Divertisment: Geroge Pinzaru
Reclama-Publicitate: Gabriel Rusu, Cătălina Ailiesei, Liliana Cozma, Maria Vornicu.
Culegere-Tehnoredactare computerizată: Cornelia Agavriloaei, Cerasela Cirimpei, Diana Sărățeanu, Liliana Signeanu, Mihaela Spineanu.

OVIDIU ȘIMONCA - Redactor șef "Monitorul Expres"
Cristina Popescu - director de programe RADIO NORD-EST
Livia Susanu - editor NORD-EST PRESS

EDITOR
NORD-EST s.r.l.
Director general
ALEXANDRU LAZESCU
Director literar
FLORIN ZAMFIRESCU
Director executiv
CEZAR CALUSCHI

ADRESA REDACȚIEI
Str. SMÎRDAN nr. 5

ABONAMENTELE se pot face la orice oficiu poștal din țară.
MONITORUL figurează în catalogul presei interne la poziția 838.

Tiparul executat la S.C. DOSOFTEI S.A. Iași

Precizări în legătură cu un spectaculos proiect al Banc Post

Deocamdată, Banc Post nu acordă credite pe termen lung pentru persoane fizice

În numărul de ieri, 9 aprilie, al cotidianului nostru a apărut un articol referitor la acordarea de credite de către sucursala din Iași a "Banc Post" S.A. Cîteva afirmații din articol au fost înțelese greșit de cititori. "Banc Post" neacordînd la ora actuală mai mult de 80% din valoarea depozitului bancar al solicitantului. În această situație nu mai este nevoie de alte garanții materiale sau de garantarea împrumutului de către doi garanți, persoane fizice care trebuie să facă dovada unor venituri permanente. Un element suplimentar al acordării creditelor pentru persoanele fizice, îl constituie faptul că acestea trebuie să aibă domiciliul în raza de acțiune a unității bancare, respectiv în județul Iași, pentru sucursala "Banc Post" din municipiul nostru. Persoanele fizice care nu au un depozit bancar deschis la această sucursală a băncii, pentru obținerea unui credit, trebuie să dovedească realizarea unor venituri permanente, să aibă garanția altor două persoane fizice încadrate în muncă pe o perioadă nedeterminată și să garanteze împrumutul printr-o serie de bunuri personale. Banca își rezervă dreptul în această situație, de a cere ca valoarea creditului plus dobînda aferentă acestuia și comisioanele bancare sau alte cheltuieli să fie acoperită prin garanții materiale într-o proporție de 125%. Termenele limită de rambursare a creditelor se negociază direct de reprezentanții băncii. Nu se acordă credite persoanelor fizice care au și alte rețineri din salarii, iar rata plus dobînda nu trebuie să depășească 50% din salariu.

Sumele depuse pe carnetele de economii emise de "Banc Post" beneficiază de următoarele dobînzi pentru sumele depuse pe termen:

- pentru sumele depuse pe o perioadă de 3 luni, dobînda este de 40% pe an.
- pentru sumele depuse pe un termen de 6 luni, dobînda este de 50% pe an;
- pentru sumele depuse pe un termen de 1 an sau mai mult, dobînda este de 55% pe an.

La ora actuală, "Banc Post" S.A. nu acordă credite pe termen lung pentru persoane fizice.

Alin TOCAN

Luni va avea loc în Iași cea mai mare acțiune de protest de pînă în prezent

Organizatorii apreciază că aproximativ 50000 de oameni vor demonstra pe traseul zona industrială - Palatul Culturii

Reprezentanți ai marilor confederații sindicale ne-au transmis ieri seară că peste două zile se vor desfășura puternice mitinguri de protest în toate județele din România. Programul revendicativ al Consiliului Național Consultativ va demara, așadar, luni, 12 aprilie, și se anunță ca o manifestare de protest de o amploare fără precedent, mai ales după ce încă trei mari confederații, în afară de cele trei care alcătuiesc C.N.C.-ul și-au anunțat participarea la aceste acțiuni. În esență, mitingul de luni și anunțata grevă generală de la 20 aprilie, încearcă să schimbe planul Guvernului privind compensarea eliminării subvențiilor de la 1 mai anul acesta. După cum se știe, actualul program al Guvernului a fost dezavuat de șapte confederații sindicale, care cuprind cea mai mare parte a sindicaliștilor români.

În orașul Iași, organizatorii mitingului apreciază că prezența sindicaliștilor va fi masivă, avansînd cifra de 50.000 de participanți. La orele 14.00, aceștia vor iniția marșuri de protest din zonele industriale ale orașului, îndreptîndu-se spre Palatul Culturii, unde, la orele 15.00, va începe mitingul propriu-zis. Șoferii afiliați la sindicatul șoferilor din România, vor forma o coloană care va staționa 15 minute în fața sediului Prefecturii, claxonînd. De altfel, în Iași, sindicatul șoferilor și cel de la S.C. "Terom" S.A., ambele afiliate la "Frăția", vor declanșa luni și greva de avertisment de două ore, între orele 12.00-14.00.

O întrebare capitală se pune în momentul de față. Care vor fi consecințele acestor demonstrații și poziții de forță? La nivel național, liderii partidelor politice au evitat să stabilească relații directe cu sindicatele sau să dea publicității declarații favorabile lor. Nici măcar Partidul Socialist al Muncii, cunoscut prin insistența cu care curta sindicatele în asemenea împrejurări, nu a făcut vreo declarație publică, dovedind atașamentul față de partidul de guvernămînt. În asemenea situație, nici liderii de sindicat nu se așteaptă la schimbări spectaculoase în politica economică a Guvernului. Liderul U.T. "Frăția" Iași ne-a declarat că Guvernul este "vaccinat contra mitingurilor și numai greva generală la nivel național îi mai poate forța mîna". Domnul Adrian Negrea, vicepreședintele A.S. "Moldavia" este de părere că Guvernul va căuta o soluție de compromis evidențiată deja de acordul încheiat cu sindicatele din învățămînt și cele studențești. De aceeași părere este și secretarul general al Sindicatului Șoferilor din România domnul Gabriel Lupu, care ne-a declarat că de fiecare dată pînă acum Guvernul a știut să evidențieze acutizarea unui conflict pînă la greva generală la nivel național în februarie anul trecut, în noiembrie același an, cînd a ieftinit prețul benzinei, și în martie anul acesta, cînd a indexat suplimentar salariile pe lunile martie și aprilie.

Toni HRIȚAC

CARNETUL ZILEI

SÎMBĂTĂ, 10 aprilie 1993
DUMINICĂ, 11 aprilie 1993

✧ **Sîmbătă: Sf. Terentie, Pompie și Maxim; Sf. Dima.**
✧ **Duminică: Intrarea în Ierusalim.**

VREMEA

Vreme rece pentru această perioadă. Cerul variabil la noros. Local sînt posibile ploi ce pot avea și caracter de averse, însoțite cu totul izolat și de fenomene electrice. Vîntul va sufla slab la moderat, cu intensificări izolate din nord. Valorile maxime vor oscila între 18 și 20 grade iar cele minime între 1 și 4 grade. **(Mihaela GÎRȚU - Centrul de Prevedere a Vremii Bacău)**

TV IAȘI

Sîmbătă 10 aprilie 1993 **Program I, orele 7,00 -9,00**: • Telex (știri, note, reportaje) • Sport • În Casa "V. Alecsandri" de la Mircești • 105 ani de la înființarea Regimentului "Al. cel Bun" din Botoșani • "Lumea într-o picătură" - "Super-simțuri" (ep 2) • Univers SF • De la "Basic Instinct" la... "Patul conjugal" - interviu cu dl. Pavel Gorincioi, dir. Direcției Teritoriale de Difuzare și Exploatare a Filmelor Iași • Desene animate

Sîmbătă, 10 aprilie 1993 **Program II, orele 10,30 -15,45** • Telex (știri, note, reportaje) • Week-end magazin, • Sport • "Lumea într-o picătură" - "Washington D.C." • Am filmat pentru dvs. • Desene animate • Iași - oraș necunoscut • Muzică populară • Quasar SF • O nouă publicație la Piatra Neamț: "Reformatorul" • Magic Mix • Cela Neamțu: Tapiseria - între clasic și modern • Invitatul emisiunii • Top ITV Chart • Film artistic • Fascinația muzicii

Duminică, 11 aprilie 1993 **Program II, orele 9,00 - 15,45** • Telex • Week-end magazin • Dedicații de... Plorii • Sport • Desene animate • Videorock • Sărbătoarea Paștelui la catolici • Telecineunivers • Parada vedetelor • "Amicii rozelor" la Iași • Invitatul emisiunii • Iași - oraș necunoscut • Dacă doriți să revedeți... • Muzică • Film artistic • Ce este CRADIP?

TELE'M

7,00 Avanpremiera Tele'M • 7,05 Galaxia SF - "Invadatorii de pe Marte" (partea I) • 7,35 Despre cultură cu dragoste (Nichita Stănescu) • 8,00 Telemedicina - fumatul, un obicei care poate ucide • 8,15 Ascensiuni - Regia de Gaze • 8,35 Paștele Bisericii Catolice • 8,40 Pentru edilii orașului • 9,15 Ancheta emisiunii - Privatizarea în domeniul alimentar • 10,00 Ferestre către suflet • 10,05 Publicitate și muzică • 10,15 Închiderea programului.

RADIO IAȘI

Sîmbătă • 8,00 Buletin de știri • 8,10 Dimineții noastre • 9,00 Planeta copiilor • 10,00 Buletin de știri • 10,05 Sunetul muzicii • 11,00 Fotbal div. A • 12,00 Buletin de știri • 12,10 Fotbal div. A • 13,00 Radiojurnal • 13,15 Bijuterii instrumentale • 13,30 Meridiane culturale • 14,00 Corespondența radio de muzică ușoară • 14,30 Jurnalul artelor • 15,00 Onoare și patrie • 16,00 Radiojurnal • 16,15 Estudiantina • 18,00 Corespondența radio de muzică populară • 19,00 Știrile serii • 19,10 Corespondența radio de muzică populară • 19,40 Gînduri creștine • 20,00 Expo melodii • 21,00 Radiojurnal - Sport • 21,20 Constelația lirei • 21,30 Muzică de dans.

Duminică • 8,00 Buletin de știri • 8,10 Dimineții noastre • 9,00 Satul românesc • 10,00 Buletin de știri • 11,30 Corespondența radio de muzică populară • 13,00 Radiojurnal • 13,15 Anunțuri și muzică • 14,30 Orele muzicii • 16,00 Radiojurnal • 16,15 Perpetuum duminical • 19,00 Buletin de știri • 19,05 Perpetuum duminical • 20,00 Romanțe și cîntece de neuitat • 21,00 Radiojurnal - Sport • 21,20 Constelația lirei • 21,30 Clubul melodiilor

CINEMATOGRAFE

• **Cinematograful "Victoria"** (tel. 112502): **"Prostituata"**, producție SUA, 1991, film satiric, premieră, interzis copiilor sub 16 ani. Orele: 9, 11, 13, 15, 17;
Ora 19, **"Patul conjugal"**, România 1992; film satiric, reluare la cererea spectatorilor

• **Cinematograful "Republica"** (tel. 114327): **"Necruțătorul"**, producție SUA, 1992, film distins cu 4 premii Oscar - 1992, western. Orele: 9, 11,30, 14, 16,30, 19.

• **Cinematograful "Copou"** (tel. 145738), orele 9, 11, 13, 15, 17 **"Rambo III"**, producție SUA, 1988, thriller cu Silvester Stallone, orele 19,00: **"Regele pescar"** producție SUA, 1991, film distins cu "Leul de argint" - Veneția, 1991 și premiul Oscar 1992 pentru cea mai bună actriță în rolul secundar.

• **Cinematograful "Tineretului"** (tel. 117178): **"Urmăriți fără vină"**, coproducție Canada-SUA, 1986, film polițist. Orele: 9, 11, 13, 15, 17, 19

• **Cinematograful "Dacia"** (tel. 164740) **Fericirea**. Producție India, melodramă muzicală. Orele: 9, 12, 15, 18

NEDUMERIREA ZILEI

Cotidianul "Ora" confruntat cu un puternic conflict intern

Din surse interne ale redacției "Ora" (patron - magnatul Viorel Cataramă), s-a anunțat că peste jumătate din personalul redacțional își va da demisia cu începere de la 1 mai a.c. În principal este vorba de grupul de gazetari veniți de la "Dreptatea" în vara anului 1992 și de colaboratorii săptămînalului clujean "Nu". Motivele invocate de cei care vor părăsi redacția constau în alunecarea spre stînga a "politicii" ziarului, datorată în principal directorului, domnul Nicolae Cristache și a salariilor sub nivelul celor de la alte publicații. Aceleași surse au menționat că patronul ziarului, domnul Viorel Cataramă, nu se amestecă în orientarea politică a publicației. **(Lucian GHEORGHIU)**

HOROSCOP

VĂRSĂTOR (20 ian.-18 febr.): O veche cunoștință vă va contacta în decursul zilei, lucru care vă va produce bucurie. Familia se va arăta înțelegătoare și vă veți satisface nevoia de libertate fără a întîmpina prea multe piedici.

PEȘTI (19 febr.-20 mart.): Dezamăgirile ultimelor zile v-au creat o indispoziție greu de depășit. Ieșiți din această stare! Apucați-vă de o activitate care cere efort intelectual.

BERBEC (21 mart.-20 apr.): O veste neașteptată vă dă planurile peste cap. Este cazul să cereți sfatul unui Leu. Se preconizează probleme în ce privește legalitatea unor acțiuni întreprinse de dumneavoastră. Întrevederile cu o autoritate sînt inevitabile.

TAUR (21 apr.-20 mai): Porniți lucrul cu noi forțe! O nouă ambiție vă stimulează pozitiv, însă nu așteptați niște rezultate rapide. O persoană cu o bază materială solidă dorește să vă contacteze în vederea unor afaceri.

GEMENI (21 mai - 21 iun.): Astăzi veți afla lucruri nebănuite despre o bună cunoștință. Păstrați pentru dumneavoastră noutatea, vă va ajuta să dați cărțile pe față, și acest lucru într-un mod discret.

RAC (22 iun. - 22 iul.): Se anunță o zi istovitoare! Toată lumea vă solicită ajutorul. Munciți, dar cu măsură. Starea sănătății dumneavoastră nu este una dintre cele mai bune. Evitînd efortul susținut, nu veți avea probleme.

LEU (23 iul. - 22 aug.): Simțul adevărului se va exercita din nou astăzi. Veți căuta să limpeziți o situație care nu vă privește direct. Este un lucru bun, însă în zilele noastre e și puțin ridicol. Aveți grijă de familie! Se va ivi o mică problemă în partea a doua a zilei.

FECIOARĂ (23 aug. - 22 sept.): Azi veți face o investiție mai bună chiar decît vă închipuiți, aceasta poate fi și spirituală și materială. O persoană de sex opus caută să vă cîștige simpatia. Arătați-vă flatat, este un om de încredere.

BALANȚA (23 sept. - 22 oct.): Veț fi luat prin surprindere de o persoană venită de departe. Efortul pentru a vă prezenta onorabil vă va capta toată ingeniozitatea. Această nouă ocupație este un motiv pentru a nu vă ține o mai veche promisiune. Fiți cinstit ca întotdeauna!

SCORPION (23 oct. - 21 nov.): Azi vă veți reabilita în ochii celor din jurul dumneavoastră, dînd dovadă de excese de zel. Controlați-vă voința. În a doua parte a zilei veți fi ispitit într-un anturaj a cărui trăsătură principală este viciul. De dumneavoastră depinde păstrarea liniei de plutire.

SĂGETĂTOR (22 nov. - 21 dec.): O cunoștință făcută de curînd vă va interesa mai mult decît de obicei. Încercați să nu arătați acest lucru! Persoana urmărită se va eschiva în toate modurile posibile.

CAPRICORN (22 dec. - 19 ian.): Sînteți blazat, nimic nu vă convine, cel mai bun remediu este munca. Ajutați-vă familia, așa cum faceți de obicei, sau ieșiți la plimbare. Nimic deosebit nu vă va satisface dorința de schimbare.

CALENDAR THEBAIC
Sîmbătă, 10 aprilie 1993
Astăzi se naște o persoană înzestrată cu un acut simț al libertății. Bărbatul va refuza întotdeauna să fie programat sau condus de alții, în postură de subaltern cauzînd numai necazuri șefilor. Femeia începe multe lucruri dar nu îi place să le termine, avînd în permanență nevoie de proiecte noi.

Oamenii care asigură garda președintelui Franței

- interviu cu unul din căpitanii gărzii speciale a președintelui Franței, preluat din "Le Nouvel Observateur" -

K.B. - Căpitane, cînd este născută GSPR (Garda Specială a Președintelui Republicii)?

C.V. - GSPR este născută în 1982, apărută ca urmare a amenințării teroriste ce a început atunci să-și facă apariția. Noi am chemat jandarmi ce au făcut parte din GIGN și GSPR a fost la început o grupă specializată a GIGN. La 5 ianuarie 1983, GSPR a devenit, prin decret, o unitate specifică și autonomă, avînd misiunea de a asigura protecția personală a președintelui republicii. Efectivele sale numără aproximativ o sută de persoane. Sarcina acestora: securitatea președintelui, în orice loc, în orice timp, protejarea vieții acestuia cu orice preț.

K.B. - Cum vă recrutați personalul?

C.V. - GSPR nu recrutează decît voluntari din rîndul jandarmeriei. Aceștia, în măsura îndeplinirii condițiilor tehnice, de vîrstă, de experiență, de aptitudine psihică și medicală, sînt convocați să petreacă o săptămînă de teste la Versailles-Satory. Pe durata acestei săptămîni, ei susțin teste fizice, tehnice și psihologice. În ceea ce privește testele psihologice, ei trebuie să-și dovedească abilitatea efectuării "traseului de stress" cu agresiuni diverse de noapte și de zi. La sfîrșitul acestei săptămîni de teste, cei care au avut șansa de a fi selecționați încep un stagiu de formare care durează în jur de 6 luni. În acest stagiu, faza inițială este o fază de selecționare. Această fază complementară de selecție durează două luni. Cei care rămîn sînt a priori afectați GSPR.

K.B. - Cum compuneți dumneavoastră cele două părți fundamentale ale GSPR-iștilor, aspectul sportiv și aspectul mental?

C.V. - Antrenamentul se descompune în mai multe faze. Faza inițială, care durează două luni, este o fază foarte dură, care este făcută în așa fel încît să ne ajute pe noi să ne formăm personalul. Obiectivul său este triplu: afirmarea selecției de bază, constituirea fundamentelor uceniciei de gardă de corp în două săptămîni prin tir și sporturi de luptă și însușirea cunoștințelor generale de comando.

Această "cultură de comando" este aplicată pentru propriile noastre utilizări, personalul realizînd un număr mare de obiective și acțiuni regizate, fie ca gărzi de corp, fie ca soldați de comando, pentru a înțelege situațiile reale de luptă. A doua fază a antrenamentului este mult mai tehnică, corespunde învățării marilor reguli de securitate, care se adresează unui dispozitiv de protecție sau organizării unui amplasament și, de asemenea, recunoașterii unui instrument explozibil. Faza cuprinde cursuri speciale de detectare a materialelor explozibile în orice obiect întîlnit în viața curentă. Înainte de a trece la faza de reacțiune, noi trecem totdeauna la faza de acțiune. Oamenii noștri sînt capabili să facă pachete-capcană. Este o chestiune de sensibilitate în a recunoaște aceste obiecte. În această a doua fază, la nivelul sporturilor de luptă, am început cu sedințe bisăptămînale de sport de contact, ca kick-boxing, și ne axăm de această dată pe o artă marțială care se bazează pe self-defensivă.

K.B. - Aveți o deontologie precisă asupra acestui subiect?

C.V. - Este adevărat a spune că avem o filosofie unică asupra acestui subiect. Totul depinde de originalitatea instructorului de luptă. Toată lumea "atinge" puțin sporturile de luptă, dar nu toată lumea este susceptibilă de a fi format instructori. Noi avem un număr redus de specialiști. Îl avem pe Fabrice, care este karateka la bază. El învață tehnici self-defensive, cel mai adesea cu deplasări și figuri din karate. Școala cea mai reprezentativă a jandarmeriei este tai-jitsu, dar și karate-ul este foarte bun.

K.B. - Care sînt cerințele voastre la nivelul self-defensiv?

C.V. - Noi facem evaluări ale tehnicii self-defensive prin schimburi cu alte grupe, cum ar fi grupele anti-teroriste și facem evaluări numeroase incluzînd tehnicile particulare. Pe de altă parte, noi integrăm în self-defensive tehnicile cu arme. Cum noi sîntem purtători de arme, aceasta e o suită logică și nu există ruptură între riposta fără arme și cea armată.

K.B. - Cum se desfășoară o misiune?

C.V. - Principiul nostru este de a ști în ce circumstanțe își desfășoară președintele activitatea. Dacă el se întîlnește într-un loc, noi ajungem acolo înaintea sa. Noi securizăm toate locurile unde acesta se întîlnește. În pregătirea misiunii sînt incluse contactele cu celelalte echipe de siguranță pentru a putea organiza securitatea în Franța, Paris sau în provincie. Acest lucru este valabil pentru călătoriile oficiale și cele private. Regula este întotdeauna aceeași și discreția este absolută. Este bine de știut că principiul nostru de acțiune este anticiparea. Elementul de protecție care există la noi ne dă posibilitatea de a nu fi amabili cu alte elemente care-și fac munca de securitate în profunzime și cu un avans de timp.

K.B. - Care sînt calitățile indispensabile unei munci de protecție ca cea de GSPR?

C.V. - Prima calitate fundamentală, cea care primează, este calitatea morală. Ea este capabilă de a da totul, de-a duce misiunea încredințată la bun sfîrșit. La oamenii noștri puteți întîlni calități psihice care conțin cîte puțin din toate resursele necesare acțiunii, care i-au format pentru tehnică, tir, observație, analiză. O calitate fundamentală și specifică, care este foarte importantă pentru noi, este spiritul de inițiativă, care permite a înfrunta toate problemele.

K.B. - Spiritul artelor marțiale este o referință-cerere pentru GSPR?

C.V. - Oamenii pe care îi formăm trebuie să știe să se stăpînească în situațiile dramatice. Este o cerință de bază. Căutăm să le formăm o armonie cu ei înșiși, un calm interior care să le permită a aprecia o eventuală amenințare, pentru a riposta cu eficacitate.

Traducere după "Le Nouvel Observateur"

Unul din momentele importante ale antrenamentelor membrilor GSPR constă în apărarea contra unui atac aerian

Noul sediu al cotidianului
"MONITORUL"
se află în str. Smîrdan nr. 5
(lîngă berăria Bucșinescu, la etajul trei al fostului cămin de nefamiliști).
Telefoane: 17.25.57 (secretariat)
14.32.24 (fax)

BIBLIOTECA CENTRALĂ UNIVERSITARĂ „M. EMINESCU" IAȘI

Numărul 84 (541) Anul III Luni, 12 aprilie 1993
4 PAGINI - 20 LEI
Director onorific: AUREL LEON

monitorul

cotidian de informații

TELEFON: 17.25.57 (centrală)
INTERIOARE: 20 (redactor de serviciu); 23 (investigații); 24 (sănătate-învățămînt); 16 (departament Reclamă)
Fax:14.32.24

O nouă intervenție de proporții a poliției private

Agenții PROTGUARD s-au bătut sîmbătă cu muncitorii de la Abatorul Tomești

• au existat răniți și de o parte și de alta • agenții veniseră să ia în primire paza abatorului •

Sîmbătă dimineață, în jurul orei 7,00, la poarta nr. 2 a abatorului din Tomești, cîteva zeci de muncitori ai acestei unități s-au bătut cu agenții societății particulare de pază Protguard care s-au prezentat să-și ia posturile de pază în primire, în virtutea unui contract semnat cu S.C. COMTOM S.A. Tomești, societate care s-a format prin-unificarea abatorului Tomești cu fostul Combinat de creșterea și îngrășarea porcilor (ISCIP) din aceeași localitate de la periferia Iașului. Măsura angajării agenților Protguard a fost luată de consiliul de administrație al societății cu aprobarea Consiliului Împuterniciților Mandatați ai Statului ca urmare a descoperirii unor pierderi la abatorul Tomești în valoare de 283 milioane lei, pentru reducerea furturilor de carne și preparate din unitate. Sîmbătă dimineață, după încercarea eșuată de a intra pe poarta nr. 1, agenții Protguard s-au dus la sediul central al societății COMTOM S.A. de unde s-au întors însoțiți de directorul general, Toma Cocârță și de șeful pazei civile, împreună cu care au forțat poarta nr. 2, distrugînd lacătul. Grupul de muncitori care se găsea de dimineață la poarta principală a aflat de această manevră și s-a deplasat la cealaltă intrare, declanșîndu-se un conflict deschis între cele două tabere. O mașină specială de intervenție și un grup de ofițeri și subofițeri conduși de lt.col. Dumitru Mătase, locțiitorul comandantului Poliției Muncipiului Iași, au fost prezenți la fața locului. Din fericire, au existat, și de o parte și de alta, doar cîțiva răniți, nici unul foarte grav. Iată cum ne-a relatat incidentul portarul Romică Adam, aflat în post la poarta nr. 2: "Eram de serviciu, cînd a venit domn' director Cocârță în urma d-lui Mihalache, șeful pazei, "colonelul" cum îi spunem noi. Eu le-am spus că am pus lacătul la poartă și n-am cheie dar că am primit ordin să nu dau drumul nimănui în afară de mașinile cu porci. Dl. colonel a zis către mine: "Tu-l cunoști pe cutare? Păi, zic, cum să nu-l cunosc? E domnul director general de la ISCIP. Da, mi-a zis, de mîine nu mai ai serviciu. Bine, nu mai am, nu mai am, dar nu am voie să deschid. Și atunci a zis către agenți: "Băieți, spargeți lacătul, la atac!". Băieții au spart lacătul iar domnul Cocârță a venit și a rupt cablul de la telefon ca să nu putem suna, probabil." În replică, fără a-și declina identitate, coordonatorul plutonului de agenți Protguard, ne-a declarat: "Am încheiat un contract și începînd de astăzi am intrat în dispozitiv. Am fost întîmpinați cu bîte, cu pari, cu bucăți de metal și țeavă foarte ascuțite, tăiate la ghilotină. Conflictul a pornit de la faptul că am vrut să intrăm în întreprindere cu domnul director și, efectiv, nu ne-au lăsat. Au început să arunce cu pietre în noi, pentru că nu vor pază în întreprindere. Paznicii ne resping că-i dăm afară și ne întreabă de ce, pentru că ei și-au făcut serviciul. Atunci de ce am mai fost angajați noi dacă ei și-au făcut serviciul? Noi nu am vrut să dăm afară pe nimeni, nu avem nimic cu ei. Pur și simplu vrem să ne facem meseria. Se putea evita conflictul dacă conducerea ar fi anunțat oamenii că venim și dacă nu am fi fost întîmpinați așa. La violență nu se poate răspunde decît cu violență". După mai multe ore de discuție cu ofițerii de poliție, muncitorii s-au retras, agenții Protguard rămînînd pe poziții în incinta Abatorului. În tot acest timp, directorul general Toma Cocârță nu a stat de vorbă cu muncitorii, trimițîndu-l în mijlocul lor pe juristul Ioan Teodorescu. Directorul general nu a binevoit măcar să facă o declarație oficială reprezentanților postului de televiziune TELE'M și ziarului Monitorul. Vom reveni cu amănunte.

Vali ȘTIRBU

Astăzi, la orele 15, se va desfășura cel mai mare miting de protest al sindicatelor ieșene

• mitingul va avea loc în Piața Palatului Culturii •

Timp de o săptămînă s-a anunțat în presă că astăzi se vor desfășura în întreaga țară cele mai mari mitinguri de protest organizate vreodată de sindicatele din România postdecembristă. Previziunile sindicatelor, privind amploarea mitingurilor de protest, par a fi întemeiate pe semnale incontestabile; mare parte a populației a conștientizat sărăcia ce amenință a se instala în a doua jumătate a acestui an, după eliminarea subvențiilor, iar indexările propuse de Guvern vor putea fi acoperite de foarte puține societăți comerciale din România. În același timp, Guvernul pare să-și fi dat seama că amenințările sindicatelor, care merg pînă la declanșarea grevei generale la nivel național, au girul a numeroși salariați. Dovadă stă faptul că în ultimele trei zile primul ministru a apărut de două ori la televiziunea națională, încercînd din răsputeri să demonstreze că programul revendicativ al sindicatelor este inoportun și vizează probleme a căror rezolvare este o utopie în momentul de față. De asemenea, Guvernul a lăsat să se înțeleagă, prin discursul d-lui Văcăroiu, că un asemenea program de acțiuni de protest denotă germenii unei dictaturi sindicale. Aparițiile primului ministru pe postul național de televiziune au avut drept scop liniștirea populației și au solicitat indirect un vot de încredere față de programul său de guvernare.

Solicitînd cîteva reacții față de contraofensiva Guvernului, mai mulți liderii de sindicat ieșeni ne-au declarat ieri că discursurile spumoase ale d-lui Văcăroiu nu au avut decît darul de a întări și mai mult sindicatele. Nimic din programul revendicativ al marilor confederații, ce va fi cronometrizat în fiecare județ, nu a fost schimbat. Dimpotrivă, liderii sindicali cred că acum este momentul cel mai prielnic, pentru ca salariații să iasă în stradă.

Prin urmare, conform estimărilor făcute de sindicate, aproximativ 50.000 de oameni vor participa la orele 15 la mitingul din Piața Palatului Culturii. Ei vor reprezenta aproximativ 150 de sindicate ieșene, ceea ce ar însemna o unitate nemaiîntîlnită pînă acum la Iași. Mitingul va fi precedat de marșuri de protest, de la locurile de muncă pînă în Piața Palatului, marșuri care vor începe la orele 14, odată cu ieșirea din primul schimb. Reprezentanții locali ai confederațiilor sindicale vor înmîna Prefecturii memorii de protest adresate Guvernului. Șoferii vor face grevă de avertisment și vor staționa un sfert de oră în fața Prefecturii, claxonînd. Punctul de vedere al sindicatelor este că acțiunea va fi o reușită organizatorică.

Toni HRIȚAC

Un sat uitat în mijlocul Iașului

• între Bucșinescu si Tipografia "Dosoftei" o mahala a rămas neschimbată de 50 de ani •

Drumuri desfundate și ochiuri de apă în care se bălăcesc rațele; case cu pereți surpați și acoperiș de stuf; cîini cu un aer blazat dormitînd la umbra gardurilor; găini cuibărite în vîrful unei movile de nisip; o mizerie crîncenă, gunoaie care nu au mai fost ridicate de ani de zile; tingiri, țucale, pantofi desperecheați, o cască de protecție, portiera unei mașini, o păpușă fără picioare, becuri sparte, bucăți de haine jegoase; o potecuță îngustă care șerpuiește timid printre toate acestea... Așa s-ar defini mahalaua cuprinsă în perimetrul format de străzile Malu, Adunați și Moldova, în imediata apropiere a zonei Bucșinescu.

Casele sînt vechi, dărăpănate, majoritatea fiind părăsite. Oamenii au fugit de sărăcie, noroaie și mizerie, lăsîndu-le cu ușile și geamurile acoperite cu scînduri bătute în cuie. De poarta unei case este atîrnată o placă metalică pe care scrie cu litere albe pe fond roșu "Agățați corect materialele în cîrligul macaralei". De cealaltă parte a porții, păzind cîteva găini prizărite, se înfoaie un curcan. Un drum plin de noroi și băltoaca poartă pompoasa denumire de "stradă": strada Adunați. Și numele se potrivește ca o mănușă, căci peste tot domnește o mizerie de nedescris, gunoaiele zăcînd aruncate pînă în mijlocul "străzii". Carcasa unui automobil Dacia a fost folosită de un localnic în chip de proptea pentru gardul ce stă să se culce pe o parte. Cei care mai ocupă casele dărăpănate - oameni liniștiți și împăcați cu sărăcia în care trăiesc - își amintesc că așa cum arată acum mahalaua, tot așa au găsit-o și cînd au venit aici, cu 45 sau 50 de ani în urmă. "Bărbatul meu a murit cu gînd să facă aici un trotuar", spune o bunicuță prizărită cu ochii lăcrimoși.

"Aici, mamă, este mereu noroi și baltă. Dacă e soare afară și e uscat drumul, mai vine și poștașul din cînd în cînd. Dacă nu, trebuie să ne ducem și să ne luăm pensiile tocmai în Cuza Vodă". Dacă cineva are nevoie de Salvare, o așteaptă în van. "Sigur nu intră pînă aici. Mai degrabă aprindem lumînări la capul celui bolnav, decît să dăm telefon după o mașină a Salvării".

Cînd cei cîțiva copii care mai locuiesc aici se duc la școală, au două perechi de încălțări cu ei: una mai proastă, cu care frămîntă noroaiele pînă ajung la asfaltul de pe strdăzile Uranus sau Smîrdan, după care se schimbă cu alta mai bună. Nu există canalizare, iar cele cîteva haznale sînt vechi și se defectează des, încît uneori pentru o găleată cu apă oamenii bat la poarta uneia din facultățile de pe Splaiul Bahluiului, cu care se învecinează. De fapt, se spune că terenul pe care își au amplasate cocioabele este al Institutului Politehnic. Locuitorii mahalalei sînt însă mulțumiți de condiția lor, chiar dacă mulți mănîncă la "cantina săracilor": "Bogdaproste că e liniște și că nu avem țigani aici!", obișnuiesc ei să spună.

Cele cam 500 de suflete care locuiesc aici, români și lipoveni, amestecați laolaltă, continuă să-și ducă viața lipsiți de cel mai elementar confort la mai puțin de 400 de metri de centrul civic al Iașului. S-au obișnuit cu noroaiele, cu băltile, cu lipsa de apă. Iar cîinii continuă să stea tolăniți la umbra gardurilor, găinile să scurme prin movilele de gunoaie, iar bunicuțele să se încălzească pe prispe, la soarele primăvăratic. La un aparat de radio lăsat pe pervaz se auzea în surdină: "Pe strada mea/ Fabrici și uzine/ Ce oraș frumos...".

"Bărbatul meu a murit cu gîndul să facă în fața casei un trotuar".

Cătălin CROITORU
Dumitru FILIMON

Furturi în pas alergător

Doi tineri din Chișinău au jefuit, într-o singură noapte, patru chioșcuri din Iași

• lacătele de la uși le-au rupt cu mîna •

În noaptea de vineri spre sîmbătă a săptămînii trecute, Vladimir Viaceslav Kondarev (19 ani) și Liviu Antoniuc (17 ani) din Chișinău, strada Petru Zatnipru, au fost prinși, de o patrulă de poliție, exact în momentul în care, aflați în incinta unui chioșc metalic din centrul municipiului Iași, își umpleau gențile cu țigări străine, ciocolată și produse cosmetice. Cercetările efectuate ulterior au evidențiat faptul că cei doi tineri moldoveni jefuiseră, în aceeași noapte, încă trei asemenea chioșcuri de tablă din Iași. Mărfurile furate, similare celor pe care tocmai le sustrăgeau în momentul în care au fost arestați, au fost ridicate de polițiști din camera 312 a hotelului Continental, închiriată de cei doi basarabeni pe 7 aprilie a.c., cînd au sosit în Iași.

Ieri dimineață, la ora 9,00, V.V. Kondarev a fost internat în spitalul "C.I. Parhon", fiind bolnav de diabet zaharat dezechilibrat. El nu-ți administrase de două zile doze de insulină. Înainte de internare, bolnavul ne-a declarat că polițiștii ieșeni s-au purtat frumos cu el și cu prietenul său Liviu Antoniuc, acesta din urmă aflîndu-se în continuare în arestul poliției municipiului. Întrebat de reporter ce i-a determinat să comită cele 4 spargeri consecutive, Vladimir Viaceslav Kondarev a declarat: "Am furat pentru că am văzut că-i așa de ușor să intri înăuntru. Lacătele de la uși le-am rupt cu mîna sau cu o bucată de fier găsită pe jos".

Val MANOLE

P.S. Menționăm că majoritatea informațiilor prezentate le-am obținut întrebîndu-i pur și simplu pe cei doi polițiști care-l însoțeau pe V.V. Kondarev la spital: locotenentul-major Ioan Josanu și un plutonier major care nu s-a recomandat. Dînșii au fost generoși în a ni le oferi, însă pînă în momentul în care ne-am prezentat ca fiind de la cotidianul Monitorul. Din acel moment am fost trimiși insistent la Biroul de presă al Inspectoratului Județean de Poliție, unde - fiind sfîrșit de săptămînă - nu era nimeni.

Paul Everac va cere "Evenimentului Zilei" despăgubiri de zece milioane de lei

Săptămîna trecută, directorul general al Televiziunii s-a aflat din nou în atenția opiniei publice. "Evenimentul Zilei" a publicat din nou, în avanpremieră, tableta de sîmbătă seara, iar Șef Rabinul Moses Rosen a declarat, după întîlnirea cu președintele Iliescu: "Directorul general al Televiziunii este autorul unui studiu profund antisemit, o copiere fidelă după Mein Kampf a lui Hitler, ce conține o serie de minciuni sfruntate care atîță la ură și la disprețul împotrivă evreilor". În legătură cu toate acestea, iată care sînt opiniile d-lui Paul Everac, într-un interviu acordat ziarului "Monitorul":

- Domnule Everac, care este poziția dumneavoastră față de afirmațiile făcute de Șef Rabinul Moses Rosen, după întîlnirea cu președintele Iliescu?

- Eu am răspuns în tableta mea de sîmbătă, în care am spus că s-a victimizat de pomană rabinul, fiindcă în cartea mea "reacționară" scrie cu totul altceva. Ar fi bine să o mai citească o dată. Eu acolo nu am făcut decît să-i pun pe evrei într-o lumină favorabilă, ca pe unii care, după ce au avut mai multe secole de prigoană, au ajuns acum să se instaleze în poziții la care-i determină și inteligența lor, și spiritul lor de coeziune și o sumă de alte calități ale lor. Sigur, faptul că le spui astăzi că ei sînt dominatorii lumii, din punct de vedere financiar, nu le convine deloc. Dacă aș spune că dumneavoastră sînteți, v-ați bucura, probabil. Dar pentru ei e o ofensă, nu știu cum. N-aveți decît să puneți mîna pe cartea mea, dacă o aveți la Iași (nu se poate să nu fie), să deschideți la capitolul "Chestiunea evreiască" și să vedeți dacă-i așa. Mai mult decît atîta ce vreți să vă spun?

- Deci cum apreciați afirmațiile făcute de Șef Rabinul Moses Rosen?

- Ca absolut calomnioase, inflamatorii și făcute dintr-un punct de vedere mai mult partizan și emotiv decît rațional. Apreciez că domnia-sa nu s-a străduit nici măcar să citească această carte.

- Ce părere aveți despre faptul că "Evenimentul zilei" a publicat pentru a doua oară, în avanpremieră, tableta dumneavoastră de sîmbătă?

- Înseamnă că această tabletă este căutată.

- Veți lua măsuri suplimentare de siguranță?

- Nu, eu am luat măsurile care trebuiau luate din punct de vedere penal, adică am făcut acțiune penală pentru furt, după care voi face și una civilă, pentru drepturile mele de autor.

- Și ce sumă intenționați să cereți?

- Cinci milioane de lei.

- Pentru fiecare tabletă?

- Da. Pentru fiecare tabletă!

A consemnat
Lucian POSTU

A fost descoperit un depozit de muniții din timpul celui de-al doilea război mondial

În după-amiaza zilei de 7 aprilie 1993, pe islazul Ilișeasca, aflat în apropierea pădurii Ilișești, județul Suceava, s-a produs un accident cu urmări grave pentru Mihai Dîrțu, în vîrstă de 11 ani. Urmare a unei alunecări de teren (s-a surpat un mal de pămînt), a ieșit la suprafață un depozit subteran ce conținea focoase de artilerie de tip U3, rămas din timpul celui de-al doilea război mondial. Mihai Dîrțu a luat trei asemenea focoase și le-a așezat în vatra unui foc pe care tocmai îl aprinsese. În timp ce sufla în foc pentru a-l aține, unul dintre focoase i-a explodat în față, producîndu-i grave leziuni în zona capului. Aflat în stare de inconștiență, a fost tîrît de picioare de un alt copil, de 6 ani, pe o distanță de circa 200 de metri, pînă în apropierea șoselei Suceava - Gura Humorului. Aici, pe Mihai Dîrțu l-a găsit mama sa, care și-a transportat fiul cu o mașină de ocazie. După producerea acestui incident, perimetrul în care se aflau focoasele a fost păzit permanent de soldați. În dimineața zilei de 9 aprilie, specialiști ai apărării civile Suceava au procedat la curățarea zonei. S-a reușit recuperarea a nu mai puțin de 1600 focoase artilerie, de tip U3. Pentru neutralizarea lor s-a folosit metoda detonării cu dinamită. În acest scop a fost săpată o groapă, unde au fost depozitate cele 1600 de focoase. Pentru detonarea lor s-a folosit o încărcătură de peste 15 kilograme dinamită și 2 metri fitil detonant simplu.

Specialiștii consideră certă existența unui depozit de muniții subteran, rămas din timpul celui de-al doilea război mondial. Acest lucru va necesita reluarea investigațiilor în scurt timp, cel mai tîrziu după 1 mai, pentru depistarea întregii cantități de muniție și distrugerea ei.

Romulus NICOLAE

PRECIZARE

Apariția de astăzi în numai patru pagini a MONITORULUI se datorează unei prelungite întreruperi a alimentării cu curent electric a zonei în care se află redacția noastră, incident care a perturbat procesul de tehnoredactare computerizată a ziarului. De mîine, MONITORUL va reapare în opt pagini, ca de obicei.

În Canada a apărut o nouă carte despre generalul de securitate Ion Mihai Pacepa

La începutul anului 1993, a apărut în Canada o nouă carte despre generalul de securitate Ion Mihai Pacepa, fost șef al Departamentului Securității Statului, care a emigrat în 1976 în Statele Unite ale Americii. Cartea lui Gheorghe Ionescu-Olbojan "Good bye, domnule Pacepa!", relatează cele mai importante activități externe ale securității în România pe vremea cînd aceasta era condusă de generalul Pacepa. Fuga din țară a lui Ion Mihai Pacepa și dezvăluirile pe care acesta le-a făcut serviciilor secrete americane, au dezlănțuit un adevărat cutremur în rîndul Securității din România, dictatorul Nicolae Ceaușescu dispunînd schimbarea tacticii de spionaj extern, rechemarea majorității spionilor în țară, restructurarea completă a direcției de informații externe. Despre aceste mișcări de culise, precum și detalii asupra celebrelor acțiuni "Dunărea" și "Brîndușa" a relatat pe larg și autorul cărții, Gheorghe Ionescu-Olbojan. Aspecte cutremurătoare sînt oferite de autorul cărții și în cazurile Goma, Cană și Horodincă, unii dintre cei mai înverșunați adversari ai lui Nicolae Ceaușescu, aflați în diaspora românească. Cartea "Good bye, domnule Pacepa!" costă 10 dolari, cheltuielile de expediere în Europa fiind de 2,40 dolari. Cei interesați de achiziționarea cărții pot scrie pe adresa ziarului "Cuvîntul românesc", P.O. BOX 78010 West Cliffe Postal Outlet Hamilton, Ontario, Canada. L9C. 7N5. **(S. SĂRĂȚEANU)**

WANTED -- 1.300.000 LEI
ÎNTREPRINZĂTOR, DEȘTEPT, PENTRU DESFACERE /DISTRIBUIRE PRODUSE ELECTROCASNICE PRODUCȚIE WEST ÎN: BUCUREȘTI; ARAD; CONSTANȚA; IAȘI; CRAIOVA; CLUJ; TRIMIȘOARA:
*PREPARATOR SANDWICH *GRĂTAR ELECTRIC
*VENTILATOR SALON *ÎNCĂLZITOR PERETE BAIE
*CUPTOR ELECTRIC *RADIATOARE
RELAȚII LA TEL: 01.312.45.53
FAX: 01.631.32.46

Extraordinarele soiuri de legume ale basarabeanului Mihai Rezniac nu-i interesează pe ieşeni

• după o experienţă amară, "cultivatorul de plante" vrea să se întoarcă acasă •

Am relatat în repetate rînduri despre Mihai Rezniac, "cultivatorul de plante" din Basarabia, prezentîndu-l ca pe o şansă extraordinară oferită agriculturii româneşti. Revenim şi astăzi, cu speranţa că această şansă va fi folosită. Mihai Rezniac, basarabeanul care a venit în Iaşi să ne ajute şi să ofere din seminţele plantelor sale minunate, este trist şi descurajat. "Să faci bine în România, la momentul actual, este un lucru foarte greu", ne mărturiseşte omul care în peste 30 de ani de muncă îndîrjită a reuşit să cultive plante deosebit de rare şi roditoare: roşii avînd culori ciudate (negre, albe, albastre) şi greutatea de pînă la 1,5 kg; fasole cu păstăi de 1,5 m; dovleci de 2 m lungime şi cu fructul de pînă la 40 de kg şi multe altele. "Cultivatorul de plante" basarabean nu poate înţelege indiferenţa celor de aici şi îl doare faptul că ajutorul oferit din inimă, cu dragoste, nu este luat în consideraţie. El oferă gratuit seminţe institutelor şi societăţilor agricole care doresc să experimenteze cultivarea plantelor sale deosebite. Din păcate, pînă acum nici una dintre acestea nu i-au cerut nimic. Nici agricultorii particulari, cărora le vinde aceste seminţe la un preţ foarte mic, nu s-au arătat prea interesaţi de oferta lui Mihai Rezniac. El a închiriat pînă la 1 mai taraba cu numărul 219 din rîndul I din Piaţa Independenţei, şi-a făcut chiar şi o reclamă modestă, însă cumpărătorii sînt rari. Aceştia par atraşi mai mult de pliculeţele englezeşti, viu colorate, aflate alături, decît de seminţele basarabeanului, împachetate în hîrtie de ziar şi scrise cu pixul. Mihai Rezniac nu pricepe de ce cumpărătorii preferă seminţele englezeşti, la preţul de 100 lei pachetul sau chiar pe cele româneşti, de exemplu pachetele cu 5 g de seminţe de roşii obişnuite, la preţul de 247 lei. El cere doar 30 de lei pentru un pachetel cu 15 seminţe de roşii de-ale sale, atît de deosebite. Şi de multe ori, "cultivatorul de plante" dă seminţele pe degeaba, după sufletul omului, pentru că ştie ce înseamnă dragostea pentru plante şi bucuria de a cultiva soiuri rare.

Mihai Rezniac ne spune că în timpul comunismului erau învăţaţi că Uniunea Sovietică este singura lume în care pot să trăiască şi că trebuie să se ajute unul pe celălalt. În România, el a fost şocat de "economia de piaţă" şi de dificultatea de a face bine oamenilor. De aceea, "cultivatorul de plante" se gîndeşte să renunţe şi să se întoarcă acasă, la munca lui în grădină. Mihai Rezniac a primit numeroase propuneri de a lucra în institute de cercetări agricole din întreaga lume, dar le-a respins, cu gîndul că primii şi singurii beneficiari trebuie să fie ţăranii. Indiferenţa celor din România l-a întristat şi se pare că-i va alunga înapoi, acasă. Sperăm, alături de el, că măcar acum bunele sale intenţii vor fi înţelese şi vom profita de această şansă extraordinară oferită agriculturii româneşti, care se află în declin şi poate fi salvată şi cu ajutorul plantelor deosebite, oferite de "cultivatorul de plante" basarabean, Mihai Rezniac.

Dan HUDESCU

48 de alimentare vor fi nevoite să ridice preţurile sau să închidă

O comisie verifică modul de calcul al locaţiilor de gestiune cerute de S.C."Alimentara"

În şedinţa de vineri, 9 aprilie, de la Consiliul Judeţean, părţile implicate în scandalul cotelor de locaţie au căzut de acord asupra unor comisii formate din inspectori ai Consiliului Judeţean Iaşi, Consiliului Local municipal şi ai Direcţiei Generale a Finanţelor Publice Iaşi care să verifice baza de calcul a locaţiilor de gestiune cerute de către S.C. Alimentara S.A. alimentarelor luate în locaţie. Cu privire la înfiinţarea acestor comisii, care, trebuie să recunoaştem, înseamnă un pas înainte în dezamorsarea conflictului, iată ce părere are dl. Ion Despa, administratorului magazinului UNIC SRL din Piaţa Unirii: "Ar fi bine ca aceste comisii să verifice nu numai modul de calcul efectiv al cotelor, care se face cu nişte maşini de calcul, ce nu greşesc, ci şi concepţia calculului, cum s-a ajuns la aceste procente şi la aceste cote, încît să poată fi comparate cu situaţiile reale din magazinele srl., privind profitul şi posibilitatea ca ei să poată funcţiona în acest an. Aceasta pentru că în acest an vor interveni foarte mulţi factori care vor duce la scumpirea vieţii, deci şi la mărirea cheltuielilor noastre. Am în vedere indexările de salarii care vor veni, preţul energiei electrice, de la 6 lei la 28 lei un kwh, al apei calde, al apei reci, ridicarea subvenţiilor, posibilitatea ca în acest an să apară legea impozitării cu 60% a profitului şi taxa pe valoare adăugată. Dacă facem un calcul, o analiză, la 35.589.000 lei cît am avut profit anul trecut, din care scădem fondul de rezervă, sponsorizările, fondul pentru reclamă, fondul de risc 1%, fondul pentru agricultură 4%, fondul pentru sănătate, rămîn 32.122.000 lei care se impozitează cu 45% şi din acestea rămîn 18.973.000 lei care trebuie împărţite ca dividende la asociaţi.

Aceste dividende se impozitează cu încă 10%, ceea ce înseamnă că rămînem cu circa 17 milioane. Dar ce am făcut noi cu aceşti bani?, că lumea o să spună că i-am dus acasă şi ne-am îmbogăţit. Cu aceşti bani am făcut un fond de participare la beneficii, adică premieri, un fond de investiţii din care am cumpărat case de marcat, cîntare electronice, un camion, o firmă de afişaj electronic, care în total duc la 8.975.000 lei. Am mai rămas cu vreo 8 milioane care înseamnă marfă cumpărată pentru a fi pusă pe raft. Nu putem să fim la dispoziţia clientului fără să avem această marfă care, din cauza inflaţiei, de la o lună la alta se devalorizează. Luna aceasta am ajuns ca stocul să fie de 45 de milioane faţă de luna trecută, cînd era de 30 de milioane. Toate acestea vor duce la o scădere a vînzărilor, implicit a profitului. Deci, nu putem spune că în acest an, faţă de creşterea de 4 ori a cotei de locaţie impusă, vom avea un profit de patru ori mai mare.

Comisiile trebuie să găsească soluţii de diminuare a acestor cote, care, în comparaţie cu alte oraşe unde am dat telefon, Constanţa sau Timişoara, şi unde magazine cu acelaşi spaţiu şi acelaşi vad ca al meu plătesc o locaţie de pînă la 500.000 lei pe lună, sînt mari. Eu zic că o sumă dublă faţă de anul trecut o putem achita cu toate riscurile care vor urma. Dar de patru ori este imposibil. Acesta este rolul comisiilor - să găsească o soluţie negociabilă".

În legătură cu înfiinţarea comisiilor amintite, directorul S.C. Alimentara S.A. ne-a declarat: "Noi sîntem gata să punem la dispoziţia comisiei numite de Consiliul Judeţean toate actele pe baza cărora am stabilt preţul locaţiei pentru fiecare SRL în parte. Dacă se va hotărî ca aceste preţuri să scadă, nu avem nimic împotrivă, cu condiţia să primim o hotărîre scrisă din partea Primăriei sau a Consiliului Judeţean".

Vineri, 9 aprilie, la sediul societăţii Alimentara S.A. s-a deplasat o comisie formată din trei persoane. Nu am reuşit să aflăm decît numele uneia dintre ele, respectiv, d-na Maria Cioarec, şi asta pe căi ocolite, întrucît membrii comisiei ne-au recomandat să ne adresăm purtătorului de cuvînt de la Consiliul Judeţean pentru a le afla numele.

Această dovedeşte o dată în plus îngustimea gîndirii unor funcţionari publici cînd e vorba de relaţiile cu mass-media.

Într-o emisiune de sîmbătă, 10 aprilie a.c. a postului de televiziune "Tele M", primarul Constantin Simirad a afirmat că a cerut conducerii S.C. "Alimentara" S.A. să majoreze doar de 1,5 ori cotele de locaţie. Primarul a precizat că cifrele stabilite de această unitate, care în unele cazuri ajung să fie de 5 ori mai mari decît vechile cote, sînt mult prea ridicate şi descurajează privatizarea.

Vali ŞTIRBU
Costel STROESCU

La conferinţa de presă a PRM - Iaşi

Anghel Stanciu se întreabă de ce bugetul alocat Timişoarei e de trei ori mai mare decît cel al Iaşului

În prima parte a conferinţei sale de presă, ţinută sîmbătă, dl. Anghel Stanciu, preşedintele filialei locale a PRM, şi-a exprimat nemulţumirea faţă de ritmul lent în care se discută Legea învăţămîntului în Parlament. Din această cauză, ministrul învăţămîntului - Liviu Maior - a devansat printr-o serie de ordine eventualele prevederi ale Legii; astfel, el doreşte să introducă principiul treptizării învăţămîntului tehnic şi economic, respectiv cuplarea activităţii învăţămîntului de scurtă durată (colegiile) cu cel normal, de 5 ani (ingineri). Liderii PRM susţin că modificarea structurii învăţămîntului românesc reprezintă o problemă prea importantă pentru a fi lăsată la voia ordinelor unui ministru. În context, dl. Stanciu a opinat că, funcţie de miniştrii care se vor perinda la putere, se vor produce bulversări repetate în sistemul de învăţămînt.

Apoi, dl. Anghel Stanciu s-a referit la stadiul aprobării - deja întîrziat - al Legii bugetului de stat pe anul în curs. Totuşi, proiectul de lege este perfectibil şi reflectă stadiul de fond al economiei româneşti. Preşedintele filialei ieşene a PRM a arătat că este nedrept ca Iaşul să primească un buget de 11.000 lei pe cap de locuitor iar Timişoara 29.000 lei pe cap de locuitor. Tot aici, dl. Stanciu a mai spus că mişcările sindicale ce se desfăşoară astăzi în toată ţara nu îşi au rostul deoarece chiar revendicările formulate de sindicalişti sînt contradictorii: cum se poate crea o piaţă liberă eliminînd definitiv şomajul, sau cum să crească salariile dacă preţurile ar fi menţinute sub control - sînt două exemple.

Radu MEŞNIŢĂ

Oameni pentru care tranziţia este mană cerească

Ce nu vrea premierul Văcăroiu să spună

• primul ministru pare un contabil prăfuit pus să administreze România •

Zilele acestea premierul Văcăroiu a fost intens mediatizat. Am avut, din nou, prilejul să-l vedem şi să-l ascultăm la Televiziune pe şeful executivului român. Nu ne-a spus nimic nou din ceea ce ştiam, deja, despre domnia sa. Dimpotrivă, ne-a întărit în convingerea că Guvernul României este o palărie mult prea mare pentru personalitatea d-lui Văcăroiu. Dacă mai apare des pe micile noastre ecrane, dl. Văcăroiu riscă să devină la fel de nepopular ca şi Paul Everac. Cei doi, de fapt, au destule în comun. În primul rînd, sînt amîndoi promovaţi de dl. Ion Iliescu şi sînt deci, neîndoielnic, "oameni de bine". Poate că acum, după ce-au plecat echipele Roman şi Stolojan, care, amîndouă, păreau cît de cît competente, ar trebui inventată sintagma "oameni de mai bine". Căci, faţă de predecesorii lor, un Păunescu, un Vadim, un Everac sau un Văcăroiu sînt, fără nici un dubiu, oameni de mai bine. Şi Everac şi Văcăroiu sînt atinşi de aceeaşi miopie în privinţa adevăratelor probleme ale României şi au atenţia îndreptată numai către ungherele, către colţoanele societăţii româneşti. Amîndoi sînt oameni ai tranziţiei, în sensul că în nici un caz Everac şi Văcăroiu şi-ar putea conduce instituţii de importanţă naţională într-un stat pe deplin democratic în care oamenii (şi instituţiile) prosperă. Amîndoi n-ar putea face faţă o singură zi unei concurenţe în care competenţa şi profesionalismul ar trece în prim plan. Cînd îl asculţi pe Nicolae Văcăroiu ai impresia că vorbeşte un amărît de contabil şef al unei vechi întreprinderi ceauşiste, întreprindere care trăieşte de azi pe mîine datorită planificării comuniste. Dl. Văcăroiu nu pare a conduce un guvern al unei ţări democratice şi care doreşte, pe termen scurt, să iasă din criză şi să prospere. Primul nostru ministru nu vorbeşte deloc despre proiecte care să revigoreze România, ci numai despre fondurile bugetare existente. Astfel, el creează impresia că nu numai acum România se zbate în lipsuri, dar şi că în viitor totul va fi la fel, iar primul ministru nu are nimic de făcut altceva decît să gestioneze sărăcia din ţară, să dea fiecăruia cîte puţin cît să nu moară de foame strîns legat de buget şi de lipsa resurselor financiare. Cu prilejul apariţiei televizate a d-lui Văcăroiu a reapărut alt beneficiar al tranziţiei - Emanuel Valeriu. Adevărul este că atîta ne-am aiurit şi ne-am mîntuit în ultimii ani, atîta ni s-au băgat în casă cu televizorul, încît am obosit să mai protestăm şi acum asistăm impasibili la marşul lor triumfal prin faţa cameretor de luat vederi. Nu mai avem energie nici pentru a ne mai revolta cînd prin faţa ochilor noştri defilează tanţoşi Păunescu, Vadim, Everac, Văcăroiu, Valeriu şi tot neamul lor. Este atît de dezarmant, de înnăbuşitor discursul primului ministru al României, că te gîndeşti, pur şi simplu, să fragi obloanele şi să emigrezi în tine însuţi, să nu-ţi mai pese, să nu-i mai vezi, să nu mai auzi. Cînd atîtea sînt de făcut, dl. Văcăroiu pare a ne spune că nimic nu mai este de făcut. Nimic nu mai este de făcut cu domnia sa şi cu alţii asemenea lui.

Dl. Văcăroiu pare un contabil prăfuit scos dintr-un birou obscur al unei întreprinderi falimentare şi pus să administreze România. Dacă nu ne-am fi întrebat şi altădată, avîndu-i în faţă pe succesorii săi, de ce a fost împuşcat Ceauşescu, în mod sigur această nedumerire ne-ar fi vizitat auzindu-l pe Nicolae Văcăroiu. Dl. Văcăroiu a fost demis ca incompetent din Ministerul Finanţelor, de către Petre Roman şi pus, în replică, de dl. Iliescu să conducă Guvernul. Asta este: un contabil lipsit de orizont conduce Guvernul spre noi culmi de progres. Ba nu, culmile au rămas aceleaşi.

Dorin POPA

20 de copii din Iaşi au plecat la Olimpiada Naţională de Fizică

• aceasta are loc între 11 şi 16 aprilie la Braşov •

Sîmbătă, 10 aprilie, 20 de copii de la şcoli şi licee din Iaşi, au plecat spre Braşov, unde vor participa la ediţia 1993 a Olimpiadei Naţionale de Fizică. Delegaţia ieşeană este condusă de profesorul Florin Anton, inspector de fizică în cadrul Inspectoratului Judeţean Iaşi.

Grupul "micilor fizicieni" va lua parte astăzi la deschiderea oficială a Olimpiadei, după care vor susţine proba teoretică. Marţi va fi zi de pauză, "olimpicii" avînd programată o excursie în împrejurimile oraşului de la poalele Tîmpei. Miercuri, elevii prezenţi vor susţine proba experimentală, iar joi va avea loc barajul pentru lotul olimpic de fizică al României.

Premianţii la această olimpiadă vor beneficia de o tabără de vară, în localitatea "2 Mai" şi de una de iarnă, care vi fi găzduită de judeţul în care va avea loc Olimpiada de Fizică - 1994.

La ediţia 1993 a acestei Olimpiade, doi dintre profesorii ieşeni sînt în comisia centrală a manifestării: prof. Florin Anton şi prof. Seril Talpalaru.

La plecarea delegaţiei ieşene spre Braşov, am consemnat o prezenţă inedită: cea a prof.dr. Gheorghe Popa, rectorul Universităţii "Al.I.Cuza" din Iaşi, absolvent al Facultăţii de Fizică, care a ţinut să adreseze un cuvînt bun micilor săi colegi "fizicieni".

Septimiu SĂRĂŢEANU

Gafa lui Boris Eltîn

Preşedintele Rusiei nu ştie cînd a domnit Petru cel Mare

În campania de a-şi atrage mai mulţi susţinători, preşedintele Eltîn mai face şi gafe, iar de una din ele s-ar ruşina şi un copil de clasă primară. La ceremonia de inaugurare a unei centrale telefonice digitale, ce va asigura o legătură directă mai bună între Rusia şi Danemarca, ceremonie desfăşurată sîmbătă, liderul rus a intrat în legătură directă cu premierul Danemarcei şi a remarcat că anul acesta se împlinesc 500 de ani de la semnarea Tratatului de prietenie dintre Rusia şi Danemarca. "Ne reamintim, a declarat Eltîn, că în 1493, Petru cel Mare a deschis Rusiei, prin intermediul Danemarcei, o fereastră spre Europa". Dar, amintindu-şi că Petru cel Mare a domnit între 1672 şi 1725, unul dintre demnitari a tuşit jenat, şoptindu-i: "Nu Petru a semnat tratatul cu danezii". Eltîn a continuat să vorbească netulburat şi chiar dacă şi-a dat seama de greşeala făcută, nu a arătat-o.

Preşedintele Rusiei a mai avut sîmbătă parte de o scenă neplăcută. În momentul în care s-a apropiat de o mulţime care stătea la coadă, în faţa unui magazin de zarzavaturi, o femeie între două vîrste i-a spus fără menajamente: "Viaţa noastră este din ce în ce mai grea". După o scurtă pauză, Eltîn i-a răspuns: "Nu pot fi de acord. Tocmai am fost la Vancouver, în Canada, şi oamenii de acolo nu erau mai bine îmbrăcaţi decît eşti dumneata". **(după BBC)**

Premiere cinematografice în săptămîna 12-18 aprilie 1993

"Întoarcere la Laguna Albastră" ("Return to the Blue Lagoon")

Producţie a studiourilor "Price Entertainment-Randall Kleiser", sub egida companiei "Columbia Pictures", SUA, 1991.

Scenariul: Leslie Stevens (după romanul "The Garden of God" de Henry De Vele Stacpole).

Imaginea: Robert Steadman. Imagini subacvatice: Valerie şi Ron Taylor. Scenografia: Jon Dowding. Montajul: Ronald J. Fagan. Muzica: Basil Poledouris.

Producător şi regizor: William A. Graham.

Cu: Milla Jovovich (Lilli), Brian Krause (Richard), Lisa Pelikan (Sarah Hargrave), Nana Coburn (Sylvia).

Distribuitor: Guild Film Romania. Drepturile video şi TV aparţin companiei "Columbia Pictures", orice difuzare video fiind ilegală.

Filmul de dragoste şi aventuri exotice "Întoarcere la Laguna Albastră" (1991) este un remake după un mai vechi succes cinematografic, "Laguna Albastră" (1980). Ambele pelicule sînt inspirate de un roman scris de Henry De Vele Stacpole, noua versiune preluînd, dintr-o perspectivă aproape identică, fascinanta poveste a celor doi copii frumoşi (o fată şi un băiat) al căror naufragiu pe o insulă la tropice devine o şansă, pentru ei, de a creşte şi de a trăi liberi, ca în paradis, în mijlocul unei naturi nealterate încă de expansiunea civilizaţiei. Un asemenea ţinut edenic a fost găsit şi ales de realizatorii filmului "Întoarcere la Laguna Albastră" în statul Fiji, din sud-vestul Oceanului Pacific, pe insula Taveuni, supranumită pentru vegetaţia sa luxuriantă "Grădina Arhipelagului". Legată de lume doar prin cursele unui feribot săptămînal şi posedînd doar o fîşie îngustă pentru aterizarea unor avioane mici, insula Taveuni s-a dovedit, în cele din urmă, un loc de filmare surprinzător de generos şi de o frumuseţe singulară. Marea albastră şi orizontul azuriu, recifele de corali, plajele Lavena şi Maravu, cascada Bouma care formează un lac pitoresc, jungla virgină, au asigurat un spectaculos fundal în care Lilli şi Richard, cei doi copii, rămaşi singuri pe lume, evoluează, ca într-o idilă, în tranziţia lor spre adolescenţă, în căutarea şi descoperirea adevăratei iubiri. "Experienţa a demonstrat că filmul cu copii, animale şi ambarcaţiuni poate fi dificil, în schimb şi rezultatele pot să depăşească aşteptările", mărturiseşte William A. Graham, care pe lîngă munca de cineast, este un pasionat navigator, scufundător, schior, alpinist, pilot de elicopter. "Cînd lucrezi la un film care implică atît de multe elemente imprevizibile, nu te prea aştepţi ca lucrurile să se desfăşoare conform unui plan prestabilit. Aşa că preiei ceea ce poţi şi cînd poţi. Poţi să obţii o bună funcţionare în cadru a unui actor copil sau adolescent, adică neprofesionist, dar e nevoie de răbdare. În schimb, ceea ce obţii în final este atît de proaspăt şi minunat, încît merită tot acest efort".

În prima parte a filmului, avînd secvenţe lungi, fără dialog, William A. Graham s-a bucurat de libertatea de a povesti prin imagini. În acest sens, el face următoarea remarcă: "Povestirea prin imagini este o provocare binevenită şi duce la realizarea unui film foarte cinematografic. "Întoarcere la Laguna Albastră" este mai presus de toate un film foarte vizual". O contribuţie majoră la această reuşită au avut-o şi scenograful Joe Dowding (a cărui originalitate s-a remarcat, în special, în thrillerul "Mad Max"), creatoarea de costume Aphrodite Londos, cuplul de operatori Valerie şi Ron Taylor (specializaţi în imagini subacvatice şi mai ales în filmări cu rechini). "Întoarcere la Laguna Albastră" reprezintă o performanţă şi în privinţa distribuţiei rolurilor principale asigurate, în general, de interpreţi neprofesionişti. Pentru regizorul William A. Graham "este mult mai uşor să obţii o reacţie naturală de la o persoană tînără, nedeformată de imaginea clipurilor publicitare. Imprevizibilitatea lor necesită multă stăruinţă şi multă tenacitate, dar spontaneitatea interpreţilor din "Întoarcere la Laguna Albastră" nu poate fi produsă altfel".

Cu o frumuseţe strălucitoare, care a împodobit coperţile a numeroase reviste din lume, Milla Jovovich (în vîrstă de 15 ani) interpretează rolul Lilli. Descriindu-şi personajul ca posedînd "inocenţă copilărească şi puritate spirituală", Milla recunoaşte: "M-am simţit profund atrasă de rol chiar din momentul în care am citit scenariul. Fetele de azi sînt încurajate să fie cît mai sofisticate, pe cînd personajul Lilli prezintă posibilitatea de a exploata frumuseţea simplităţii". Milla Jovovich (singurul copil al unei actriţe din Ucraina şi al unui medic iugoslav) s-a născut la Kiev, dar de la 5 ani se află în SUA, unde a emigrat cu părinţii. La 11 ani a debutat într-un film cu rol secundar, în "The Moon Junction", după care face o adevărată carieră de fotomodel, dar şi de interpretă de film. "Are nu numai un magnetism deosebit, dar este şi o persoană inteligentă", declară Graham. "Milla are toate datele unei veritabile vedete. Exercită un fel de magie pe ecran, încît greu îţi poţi lua ochii de la ea".

Brian Kraus deţine rolul lui Richard, pe care îl consideră ca fiind "foarte solicitant din punct de vedere fizic şi emoţional". Krause a apărut în mai multe producţii teatrale pentru copii, manifestîndu-se excelent şi în diverse sporturi (fotbal, atletism). A urmat colegiul în specialitatea medicină sportivă, începînd în paralel să joace şi în unele clipuri publicitare şi filme de televiziune. Onestitatea şi pregătirea lui multilaterală i-au impresionat pe regizorul William A. Graham, care îi face această apreciere: "Krause a crescut departe de Hollywood şi New York şi de aceea are o prospeţime şi o naturaleţe pe care nu le găseşti la cei care au trăit în vecinătatea lumii spectacolului".

"Întoarcere la Laguna Albastră" - o sinceră pledoarie pentru ideea iubirii, pe un plan spiritual profund, deasupra oricăror interese materiale, în deplină comuniune cu mediul înconjurător! Un film pentru spectatorii de toate vîrstele!

Cinematograful "Victoria", 12-18.04.1993, orele: 9.00, 11.00, 13.00, 15.00, 17.00, 19.00.

"Misiunea lui Cindy" ("Free Fighter")

Producţie a studiourilor din Hong Kong, 1992. Scenariul: Barry Wong. Imaginea: Chan Kong Hung. Regia: Lau Kar Wing.

Cu: Cynthia Rothrock, Kirk Miu, Shing Fui On, Tong Chung Yip, Kwan Sau Mey.

O nouă mostră de thriller bazată pe demonstraţii de arte marţiale. Un film poliţist axat pe urmărirea şi prinderea unor ucigaşi plătiţi de o puternică reţea de traficanţi de diamante. În rolul principal apare o vedetă a acestui gen - Cynthia Rothrock - o actriţă frumoasă şi experta în karate, pe care spectatorii noştri o cunosc din filmele: "Legea marţială" şi "Onoare şi glorie".

Cinematograful "Republica", 12-18.04.1993, orele: 9.00, 11.00, 13.00, 15.00, 17.00, 19.00.

Constantin PETRILĂ

PREŢURI AVANTAJOASE
ţigări ASSOS; LM
alune PIKOLA 70g
cafea FORT în vid
pixuri import
vă oferă en gros S.C. RAM S.R.L.
ADRESA: Str. Arcu Autogară nr. 33
tel. 143364

Damis srl
DALLOUL COMPANY
DAMIS - numele confirmat prin unicitatea implicării în construcţii (sedii de firme şi locuinţe) îşi confirmă unicitatea şi în lumea comerţului civilizat prin aducerea în Iaşi ca reprezentant unic la
TROPIKANA cel mai mare concurs care se joacă în toată ţara acum şi în Iaşi!
PERFECT - 2 guma de calitate cu concurs şi premii substanţiale.
ATENŢIE - toate preţurile au fost gîndite să fie omeneşti.
Desfacerea acestor produse (şi a altora) se face prin magazinul DIM Str. C. Negri bloc G6 parter şi la NOUL SEDIU dn Str. V. Alecsandri 8, bl. E, sc. A, et. 2, ap. 8. Tel/fax 142384; 117982.

TOFAN-TRANS SRL
DISTRIBUITOR AUTORIZAT al întreprinderii Danubiana SA Bucureşti
Vă oferă toată gama de ANVELOPE
tel/173621 • fax/155257
TOFAN-TRANS=COMPETENŢĂ PROFESIONALISM
Filiala IAŞI Şos. Ungheni 2 (Autobaza 1)

MICA PUBLICITATE

Vă reamintim că orice anunț de mică publicitate al persoanelor fizice mai mic de 15 cuvinte îl puteți transmite zilnic între orele 8.30-15.00, la numărul

1447,76

și el va fi publicat în mod gratuit în ziarul nostru.

auto - moto

• Vindem baterii auto FULMEN de 45, 50 și 95 A, ulei Castrol și Eurotex Telefon Autocom 124015

• Vînd Mercedes 250 Tel 119777 după orele 19.30

• Vînd tractor DT, 445, de livadă, U 650 cu remorcă, în stare de funcționare. Tel 122777, orele 10-17

• Autocom- Șos. Nicolina, bl.1005 vinde casetă direcție, rotule Oltcit, segmenți toate tipurile, set motor RABA, faruri CN, furtune frînă, cablu pentru frînă, accelerație, ambreiaj și cablu kilometraj. Tel 124015

• Vînd autoturisme ARO 243D noi (OKM). Pot fi văzute în parcare la magazinul Moldova

• Vînd parbriz cu cheder Dacia 1100. Tel. 137571.

electronice

• Vînd tv color, preț 115.000 lei. Tel. 174854. (9748)

• Vînd TV alb-negru, color, frigider mașină de spălat Tel 138588

• Vînd calculator personal Sinclaire ZX Spectrum - Tel 172715.

• Vînd televizor alb-negru Telefyunken senzorial preț negociabil 65.000 lei, nou Tel 167296 (9838)

• Vînd televizor Nokia ITT DIGIVISION cu posibilități teletext, Euroscar, sigilate stare excepțională pret 320.000 lei. Tudor Vladimirescu bloc T2, et.4, cam. 324. (9836)

• Antene parabolice cu anexe, de vînzare la magazinul Moto Velo Foto din str. Gării.

• Vînd electromotor trifazic, 4.5 kw,stare nouă. Tel. 173220.

• Vînd televizor color Philips, piesă deosebită diam. 65 cm. Tel. 173220.

• Vînd tv color Record. Tel. 165361.

• Vînd tv alb-negru, Olt 214, 50.000 negociabil. Tel. 177664.

• Vînd aparat radio Orizont pe lămpi, stare perfectă Tel. 126908.

• Vînd videoplayer Akai cu telecomandă, sigilat, model nou. Tel. 132673.

• Vînd televizor Diamant 241. Tel. 165361

• Vînd tv Diamnat și loc cimitir. Tel. 118031.

• Vînd casetofon profesional Malak 242 C, pret 60.000. Tel. 157168.

• Vînd tv color Elcrom, telecomandă, videorecorder Sanyo, televizor Sirius, Majac, Gloria. Tel. 137571.

• Vînd calculator Cobra. Tel. 157571.

• Vînd mașină cusut electrică Super. Tel. 142505, după ora 17

• Vînd calculatoare Casio FX 82C, FX 82D, stare ireproșabilă. Preț fix 25 dolari sau variante. Tel. 143903, dimineata

• Vînd televizoare Alfa, garanție 6 luni, magazinul Dana, str. Cuza-Vodă 168 000 lei. Tel 116710.(9793)

• Vînd televizoare Alfa en-gross garanție 6 luni Tel. 116710.(9794)

case, terenuri

• Vînd teren 600 mp, zona Păcurari- Toma Cozma, tel 133428, după ora 17

• Vînd apartament 3 camere, decomandat, et 1, Pd Roș, pret 10 milioane. Tel 151345, după ora 17

• Vînd 425 mp teren construibil la șosea, zona Nicolina vizavi de cotetărie sau Școala 15 Tel 121243, după ora 17

• Vînd teren 900 mp între strada Culturii și Copou Tel. 173014.

• Vînd 1000 mp teren în Iași. Relații la telefon 094/646552, după ora 16

• Vînd urgent teren cu multiple avantaje Tel. 154886.

• Vînd casă bătrînească cu 600 mp, 3 milioane negociabil Str. Holboca 2A, Cartierul Aviației Fam. Boaru Vasile

• Vînd spațiu comercial 55 mp, Vaslui Tel 098/311316

• Cumpăr apartament 3-4 camere, zona Centru Civic (Hala Centrală). Tel. 146909

• Vînd 500 mp teren vizavi de Stațiunea de Cercetare și Pomicultură Galata, 1000 lei/mp. Tel. 133088, orele 7-12 și 175959 simbăta, duminica (9792)

• Vînd casă mare 4 camere și teren situat în Sărărie. Tel. 113372.

• Vînd sau schimb cu garsonieră confort I 1700 mp teren construibil (1200 lei/mp) în Voinești Tel. 164696

vînzări

• Vînd pianină Hofman Berlin Tel 123059

• Vînd cîine ciobănesc german Tel. 123059

• Vînd vin roșu și alb minimum 10 litri Tel. 110606

• Vînd setter irlandez femelă, 3 ani Tel. 131677, orele 9-14

• Vînd antenă UIF, convertor, vitamina B12 și DIPROPHOS Tel 152094.

• SC KISS SRL vinde en-gross ciocolată românească Tel. 117327

• Vînd scrin perioada 1800-1820 și alte obiecte vechi. Tel. 128339, după ora 15.

• Vînd 1000 kg porumb știuleți Tel. 140195

• Vînd ciocolată (ROMAN) en-gros Tel 111794, str. Pinului 10 (9813)

• Vînd cuști pentru nutrii Tel 148166.

• Vînd ladă frigorifică ungurească nouă. Tel. 153932

• Vînd Diane 35 și OMNIPAC Tel 124176.

• Vînd butași trandafiri, bulbi, crini imperiali, albi, japonezi și dalii. Str Holboca nr. 2A, fam. Boaru Vasile

• SC Moldavia Company Ltd Iași, vinde din depozit produse de calitate superioară la preturi convenabile următoarele produse: boia de ardei (iute și dulce), mustar la tub, ceaiuri medicinale (pentru boli de stomac, ficat,' astm, prostată, etc.), concentrate de sucuri (struguri, ananas, kiwi, căpșuni, portocale). Relații la tel. 112006 și 112289.

• Vînd snur lasetă diferite modele. Tel. 176080

• Vînd incubatoare electrice, 60 ouă Pret 18.000 Tel. 111794

• SeLeFeR Iași SA (Sere Dancu) vinde prin magazinele proprii și direct de la sediul societății răsad de tomate la cuib Relații suplimentare la telefon 172612, 173770.(9802)

• Societatea Comercială MOLDOMEC SA Iași, Șoseaua Chișinăului - Tomești km.1; telefon 135182 vinde prin licitația ce va avea loc pe data de 27.04.1993 utilaje medii de construcție în stare de funcționare și reparabile: - încărcător TIH, HON, Multifuncțional MMT45, Bx, mica mecaniz.; - ARO 10 reparabil fără motor Deasemeni vinde și execută la comandă: - betonieră 1251, prășitori pentru tracțiune animală, semănători pentru tracțiune animale, diverse confecții metalice, lucrări prin așchiere strunjire, frezare, șlefuire; reparații electrice și aparate casnice după constatare. Prețurile informative și negociabile se pot consulta la sediul unității.(9797)

• Regia Autonomă Județeană de Apă Canal Iași, anunță licitarea spațiilor comerciale, în vederea închirierii pe anul 1993, din incinta RAJAC Iași, din strada M. Costăchescu nr.6. Alte relații, se pot obține de la serviciu tehnic-investiții și exploatarea canal telefon 141685 interior 117 și 125.

cumpărări

• Cumpăr frigider Arctic cu congelator. Tel. 141289.

• Cumpăr ceasuri, pendule, aparate de măsură și control, obiecte optice, aparate muzicale, discuri toate vechi, precum și alte obiecte de colecție Tel 113089. (9809)

• Cumpăr semeringuri spate BMW 318. Tel. 178969.

• Cumpăr toner și developer pentru copiator marca Olimpia International (OMEGA 404). Tel 141494.

• Cumăr reportofon cu minicasetă stare foarte bună Tel 172557.

închirieri

• Caut garsonieră mobilată sau semimobilată. Tătărași, Podu Roș, T. Vladimirescu. Ofer 10-12000 lei/lună, eventual anticipat Tel 172557, int 26, după ora 16

• Închiriez apartament 2 camere, Podu Roș, plata în valută Tel. 139329, 149998 seara

• Închiriez pe valută apartament 3 camere, zona Gării Tel 147701

• Închiriez urgent apartament 2 camere lîngă alimentara Mircea, anticipat 16 luni, valută Tel 112169, orele 8-14 (9414)

• Doresc să închiriez apartament cu 2 camere în zonele Podu Roș, Tudor Vladimirescu, Tătărași, Cantemir. Tel. 137613, între orele 18-21

• Închiriez apartament sau cameră la tineri căsătoriți, plata anticipat. Tel. 117532.

• Închiriez apartament Tătărași. Tel. 177988.

• Închiriez apartament 3 camere, zona Centru Civic și garsonieră zona Copou, mobilate, cu telefon Tel. 148324.(9799)

• Închiriez boxă subsol bloc Ghica Vodă 2. Tel. 143477

• Închiriez apartament 2 camere, Copou, zona Universitate. Tel. 117327

• Caut apartament sau garsonieră pentru 1 an de zile în zonele Tătărași, Podu Roș, Gară, Copou, Centru Civic, Tudor Vladimirescu. Doresc frigider și telefon. Tel. 145530

• Închiriez apartament 2 camere, Splai Bahlui, plata (preferabil valută) anticipat pe 6 luni sau 1 an. Tel. 138538.

schimburi

• Schimb apartament 3 camere str. Cetățuia (confort I) cu apartament 2 camere Oancea. Tel. 124950.

• Schimb apartament 2 camere cu garsonieră. Tel. 172902.

• Botoșani, schimb apartament ultracentral cu similar IAȘI. Tel 142505, după ora 17.

• Schimb apartament 3 camere decomandate etaj I, gaze, telefon, pentru apartament 2 camere și mașină. Tel. 171058.

• Schimb apartament 3 camere semidecomandat cu telefon, Tătărași cu apartament 3 camere confort I, zonele Tătărași, Podu Roș, Tg. Cucu, Păcurari, Tudor Vladimirescu. Oferte avantajoase. Tel. 170932.

• Schimb apartament 2 camere, zona Alexandru cel Bun (Zimbru) cu apartament similar (condiții negociabile) sau garsonieră într-o zonă centrală sau Copou. De preferat parter. Relații zilnic, între orele 20-22. Tel. 140939.

• Schimb apartament proprietate, 2 camere, zona Zimbru, et. 1 cu similar zonele Podu Roș, Tătărași, Nicolina, Păcurari sau cu garsonieră zonele Gară, Autogară Tel. 165371.

• Schimb apartament 3 camere zona Minerva cu apartament 2 camere și garsonieră. Tel. 164696.

oferte servicii

• Meditez matematică clasa a VIII-a. Tel. 155839, după ora 18.

• Filmări video. Tel. 114422 (9619)

• Filmări video. Tel. 142528, 141672.(9741)

• Repar mașini electrice de scris. Tel. 141494.

• Meditez engleza orice nivel. Tel. 179139.

• Reparăm televizoare la domiciliu pe lămpi și circuite integrate. Tel. 122034.

• Ofer reparații televizoare la domiciliu Tel. 173998

• SC NATALLY TANASA SNC cu sediul în Iași str. Păcurari bl.558, execută către populație următoarele servicii: reparație la mașini spălat rufe; aspiratoare, fiare de călcat rufe, umbrele, sifoane, autosifoane, rîșnițe pentru cafea, mașini de scris, uscătoare de păr, copiat chei yalle Tel 160478.(9839)

locuri de muncă

• Angajăm tonetari cu garanție. 20.000 lei. Tel. 167296

• Angajez tonetari cu referințe bune Tel. 113973.

• SC TEHNOTON SA Iași angajează urgent în condiții avantajoase consilier juridic. Înscrieri (relații) se fac la serv. Personal-Salarizare, telefon 135660, interior 161

• SC CONSART SA - Filiala 4 Tg. Frumos încadrează urgent 4 (patru) tinichigii. Relații la telefon 0980/10850

• Societate comercială angajează confecționere calificate. Tel. 130231 sau 142225/208

diverse

• IMPORTANT. Membrii asociației pentru protecția cumpărătorilor de autoturisme Iași sînt rugați să contacteze Asociația, la telefoa-nele 141356 și 115389 începînd de luni, 12.04.1993, între orele 18-20, pînă sîmbătă, 17.04.1993 pentru completarea datelor de înscriere la autoturisme. Cei care nici pînă la această dată nu au trimis seria, număr CEC, înscriere autoturism, data înscrierii și suma depusă, să depună aceste date la Oficiul Poștal 1, căsuța poștală 102, Iași.

• Agenția PROT-SERVICE Iași, organizează cursuri de pregătire agenți pază. Condiții: stagiul militar îndeplinit, vîrsta pînă la 35 ani. Relații la telefon 113663, zilnic între orele 8-15.(9812)

• COMUNICAT. Asociația "COPII PENTRU COPII" roagă premianții de la Olimpiade, faza județeană să se înscrie pentru "SERATA INTELIGENȚEI". Se vor acorda premii. Telefonați zilnic la 142754 - Președinte; 170883 - Secretar; 174823 - Casier. Președinte Prof. Alexandru Șerban.

• Caut asociat cu capital pentru constituirea unei microferme agricole. Tel. 130231.

• Centrul pentru instruire în informatică - Iași, str. Golia nr. 14, telefon 115944 organizează următoarele cursuri de formare: - desenatori utilizînd calculatoarele personale (AUTOCAD); - desenatori proiectanți. Înscrierile se fac la sediul firmei. (9800).

• Centrul de calificare, recalificare și plasare a forței de muncă FEG Iași str. Cuza Vodă nr. 1, et. 1 (fostul ADAS), telefon 116309, 114577, 113253, fax 113253. Califică în meseriile: coafură, frizerie, cosmetică, ospătar-barman, cofetar-patiser, bucătar, măcelar, vînzător, recepționer-hotel, ghid, croitorie, contabilitate, stenodactilografie și lucrări de secretariat, mecanic auto. Oferă gratuit firmelor particulare personal calificat.

• Farmacia CARA SRL - de la parterul căminului T17 din Tudor Vladimirescu vă oferă lapte praf pentru copii "ROBEBI A" și "ROBEBI B".

felicitări

• Alexandra Crișan și Daniel Diaconică adresează sincere felicitări doamnei învățătoare VIORICA NEGREI la sărbătorirea zilei onomastice.

• Un călduros la mulți ani doamnei FLORICA NEDELCU din partea familiei CRISTINA și DAN ALDEA.

• Cele mai frumoase gînduri și sincere urări doamnelor FLORENTINA PRISECARU și FLORICA PÂNZARU, la sărbătorirea zilei numelui, din partea colegilor de serviciu din cadrul Direcției Difuzării Filmelor.

• Cu ocazia împlinirii vîrstei de 49 ani, colectivul compartimentului Mecanizare din cadrul REMEROSA Iași, urează domnului Director POPA PANAIT, putere de muncă în activitatea ce o desfășoară și tradiționalul "La Mulți Ani!" (9815)

matrimoniale

• **Italian patron office import-export diamante, pietre prețioase și aur, absolut singur înăuntrul sufletului, necăsătorit, stare materială foarte bună, 48 ani, cu spiritul încă tînăr, prezentabil, de o fidelitate absolută, nebă-utor, nefumător, maximă seriozitate, caut exclusiv domnișoară/doamnă tînără, frumoasă, afectuoasă, 20/35 ani, chiar și divorțată, interesată de cunoașterea mea doar în scopul unei căsătorii din dragoste. Scrieți-mi, atașînd o fotografie. Adresa mea: Camerin Giorgio, Via San Salvatore 38/F, Valenza (AL), Italia, tel. 0131 /953117. NB. Telefonare non serve, non voglio/ Scrivetemi tassativamente in italiano, non importa errori, per foto intendo faccia, fronte e profilo, intera persona, in piedi, fronte e profilio, la descrizione deve esser dettagliata plu'possibile, e'inutile scrivere senza i requisiti richiesti, la lettera verra' cestinata. Se dopo i tempi tecnici postali non riceverete riposta, la riposta vi e'gia stata data e'negativa non solecitate grazie. Tutto si fara'per corrispondeza fino alla mia decisione d'incontro.**

decese

• **Soția, fiul, nora, nepoata și rudele apropiate anunță încetarea fulgerătoare din viață a celui care a fost GHEORGHE MĂRĂNDEL, pensionar CFR. Corpul neînsuflețit se află depus la Casa Mortuară de la poarta Cimitirului Eternitate. Slujba de înmormîntare va avea loc la Biserica Sf. Petru și Pavel, marți, 13 aprilie 1993, ora 12. Dumnezeu să-l odihnească în pace.**

• **Eugenia, soție, anunță cu nespusă durere stingerea din viață a celui care a fost economist GHEORGHE LUCACHE. Înmormîntarea are loc la Piatra Neamț, marți, 13 aprilie, ora 12.**

• **A încetat din viață LEONID GORBACEV, pensionar CFR. Înhumarea are loc marți, 13 aprilie, ora 11 la cimitirul Podgoria Copou.**

• **Ing. Flavian Rusu, în numele întregii familii anunță cu durere, încetarea din viață a mamei sale ANASTASIA în vîrstă de 79 ani. Înmormîntarea va avea loc marți, 13 aprilie 1993, orele 13, la Cimitirul Eternitate. Întreaga familie îi va păstra o veșnică amintire. Dumnezeu s-o ierte!**

condoleanțe

• **Familiile Vasile, Ovidiu și Vivi Domnaru sunt alături de familia Rusu Flavian, la mare pierdere suferită.**

• **Familia Negrea este alături de familia Caranfil în greaua suferință prilejuită de moartea celui care a fost Nechifor Caranfil și transmit sincere condoleanțe familiei îndoliate**

• **Familiile Chifu Teodor, Chifu Constantin și Chifu Elena sînt profund afectate de dispariția prematură a scumpului lor MĂRĂNDEL GHEORGHE. Regrete eterne și sincere condoleanțe familiei.**

mesaje

• **Fam. CRĂCIUN mulțumește tuturor celor care au fost alături de ea la pierderea celui ce a fost col.(r) CRĂCIUN GH., apreciind aportul comandantului garnizoanei Iași și a Muzicii Militare.(9816)**

TELEFOANE UTILE

• SALVARE: 961
• POMPIERI: 981
• POLIȚIE:
Inspectoratul Județean - 146666, 140020, 146840; Municipiu - 146850; Serviciul Circulație - 140070.
• AGENȚIA CFR: 147673
• INFORMAȚII GARĂ: 146333
• AUTOGARĂ: 146587
• AGENȚIA TAROM: 115239
• INFORMAȚII AEROPORT: 178126
• STAȚII PECO:
Baș Ceaus - 176865; Aurel Vlaicu - 175812; Bucium - 132891; Crișan 112182; Păcuran 164142; Sărărie 147482
• DISPECERATE:
RA Gaz-Metan - 141737; RA Apă-Canal 142451; Renel - 145037, deranjamente - 147070; Termoficare - 141956; RA Locuința - 112434; Telefoane - Deranjamente - 921; Protecția mediului - 147010.
• GARDA FINANCIARĂ: 112851, 112427
• ADMINISTRAȚIA FINANCIARĂ: 143030
• NOTARIAT: 147574
• TRIBUNAL: 146300
• PROCURATURĂ: 146630
• CAMERA DE COMERȚ: 117757
• CENTRUL MILITAR JUDEȚEAN: 146370
• HOTELURI:
Moldova - 142225; Traian 143330; Unirea - 142110; Sport - 137817.
• POLICLINICA CU PLATĂ: 141713.

cotidian de informații
monitorul

FLORIN FLORESCU
redactor șef
DAN RADU
redactor șef adjunct

Tudor Agavriloaei - Secretar general de redacție
Eveniment: Eduard Calotă, Mihaela Cănănău, Vasile Cojocariu, Cătălin Croitoru, Mona Dîrțu, Valentin Gheorghiță, Cristian Hanganu, Toni Hrițac, Septimiu Sărățeanu, Adina Scutelnicu, Ovidiu Scutelnicu, Vali Știrbu.
Fotoreporter: Dan Luca
Politic: Radu Mețniță, Cristian Racu.
Economie: Daniel Sîrbu, Costel Stroescu, Alin Tocan.
Reporteri speciali: Cornel Cristoiu, Dorin Popa.
Sport: G.I. Nicolae, G. Anghel, Leonard Cănănău, Victor Grădinariu, I.C. Teodor.
Grafica: Lucian Amarii
Divertisment: Geroge Pînzaru
Reclama-Publicitate: Gabriel Rusu, Cătălina Ailiesei, Liliana Cozma, Maria Vornicu.
Culegere-Tehnoredactare computerizata: Cornelia Agavriloaei, Cerasela Cirimpei, Diana Sărățeanu, Liliana Signeanu, Mihaela Spineanu.

OVIDIU SIMONCA - Redactor șef "Monitorul Expres"
Cristina Popescu - director de programe RADIO NORD-EST
Livia Susanu - editor NORD-EST PRESS

EDITOR
Nord-Est s.r.l.
NORD-EST s.r.l.
Director general
ALEXANDRU LAZESCU
Director literar
FLORIN ZAMFIRESCU
Director executiv
CEZAR CALUSCHI

ADRESA REDACȚIEI
Str. SMÎRDAN nr. 5

ABONAMENTELE se pot face la orice oficiu poștal din țară.
MONITORUL figurează în catalogul presei interne la poziția **838**.

Tiparul executat la S.C. DOSOFTEI S.A. Iași

SPORT SPORT

Fotbal, divizia A

Să credem într-un reviriment?

Politehnica Iași -Portul Constanța 3-0 (2-0)

Stadion Copou, teren foarte bun, vreme bună pentru fotbal, spectatori circa 1000.

Politehnica Iași: Bordeianu -URDARU, Stafie, HARAGA, ABĂLAȘEI-Spirea (min.81 Drăgoi), COBULEANU, KERESZI, CĂUNEI (min73 Zară) - Ambrosie, Zafiris.

Portul Constanța : Voicilă (min 54 Stinică) - Tosa, ȚĂRANU, BICIU, - Agniuc (min.54 Feodor), MIREA, Oniseniuc, Lupu, Biliboacă - ARĂPAȘU, Stelea.

A arbitrat bine C Pantea. Au înscris: Kereszi (min.8 și 48), Ambrosie (min.17).

După cele două semieșecuri de pe propriul teren, sîmbătă, echipa de fotbal Politehnica Iași, într-o formulă de echipă inspirată, a întrecut fără drept de apel pe Portul Constanța. Mustruluiți de antrenori, jucînd cu teama de a nu-și pierde sponsorul, fotbaliștii gazdă au dorit și au reușit să infirme părerile scepticilor precum că echipa este subțire. Dacă "starul" acestei echipe a fost Kereszi, autor a două goluri senzaționale, regizorul acestei victorii a fost, fără îndoială, tînărul Abălașei, care și-a adus la rampă colegii, punîndu-i în lumină prin numeroase centrări precise. Le-au fost de ajuns cîteva minute studenților pentru a-și da seama că marinarii constănțeni sînt cam "arși de soare" și în nici un caz nu pot emite pretenții. Astfel, în minutul 8 gazdele înscriu un gol cum demult n-am mai văzut pe stadionul din Copou.

Ingea șutată din lovitură liberă de Kereszi lovește zidul, revine la același jucător, al cărui nou șut de această dată nu-și mai greșește ținta, balonul fiind catapultat sub bara transversală. Nu trec decît 9 minute și Poli înscrie din nou prin Ambrosie, care lobează cu capul peste portarul Voicilă o minge centrată de Căunei. Pînă la pauză nu mai reușim să marcăm, dar fotbaliștii noștri, descătușați de obsesia unui nou insucces, controlează în totalitate jocul, ratînd ocazii uriașe precum cele din min.28 (Abălașei centrează, dar Ambrosie șutează slab), min.30 (din nou Abălașei cu un suprem efort centrează, dar lovitura de cap a lui Urdaru este prea slabă) și min.32 (cursă impetuoasă a aceluiași Abălașei, dar Spirea întîrzie șutul, fiind blocat de un apărător în ultimul moment). La nici trei minute de la reluarea celei de a doua părți a jocului, ieșenii înscriu din nou prin Kereszi, al cărui șut din lovitură liberă de la 20 metri îl lasă fără replică pe mult solicitatul portar Voicilă. Debusolați, constănțenii cedează și cu numai două șuturi pe spațiul porții trebuie să se considere norocoși că diferența de pe tabela de marcaj nu a fost prea mare. Toți cei prezenți la meci au văzut în victoria Politehnicii revirimentul mult așteptat. Rămîne ca partidele ce urmează să confirme sau să infirme speranțele celor care încă mai cred în fotbalul ieșean.

Miercuri, în cadrul etapei intermediare, Politehnica se va deplasa la Moreni, unde va întîlni echipa locală Flacăra.

L.CĂNĂNĂU

Celelalte rezultate: Gloria -C.F.R.Galați 1-0, Flacăra Moreni 1-0 Callatis Mangalia - Chimia Rm.Vîlcea 2-1, A.S.A.Tg.Mureș - C.S.Faur București 1-0, Unirea Slobozia - Steaua Mizil 1-0, Ceahlăul Piatra Neamț - F.C.Argeș Pitești 0-0, C.S.Olt 90 - Foresta Fălticeni 2-1, F.C.Bucovina Suceava - Gloria Buzău 2-1, Autobuzul București - Unirea Slobozia 2-0.

Seria a II-a : Tractorul Brașov-Metalul Bocșa 1-0, Jiul-Craiova -Corvinul Hunedoara 3-1, Metalurgistul Cugir -Unirea Alba-Iulia 2-0, F.C.Bihor -F.C.Maramureș 1-0, Metrom Brașov- U.T.A. 1-0, Olimpia Satu-Mare - CFR Timișoara 2-0, Jiul Petroșani -ICIM Brașov 3-0, Gloria Reșița - CFR Cluj 1-0, Armătura Zalău - FC Drobeta Tr.Severin 1-0.

În clasament : 1. Gloria Reșița 28 p (28-17) 2. UTA 26 p (42-23) 3. Jiul Petroșani 26 p- (41-23) 4. Tractorul Brașov 26 p (35-27).

1	Ceahlăul	22	11	6	5	32-20	28p
2	Gloria Buzău	22	11	3	8	48-34	25p
3	Callatis	22	11	3	8	28-23	25p
4	FC Argeș	22	8	8	6	31-32	24p
5	Unirea Focșani	22	9	6	7	28-22	24p
6	Flacăra	22	11	2	9	31-26	24p
7	Gloria Galați	22	10	4	8	31-27	24p
8	Portul	22	10	3	9	40-36	23p
9	F.C.Bucovina	22	9	5	8	25-27	23p
10	ASA	22	10	3	9	26-29	23p
11	Steaua Mizil	22	9	3	10	45-26	21p
12	POLITEHNICA IAȘI	22	9	3	10	31-32	21p
13	Chimia Rm. V.	22	8	5	9	38-41	21p
14	CS Olt 90	22	9	2	11	24-45	20p
15	Autobuzul	22	8	3	11	30-34	19p
16	CS Faur	22	8	3	11	27-32	19p
17	Foresta	22	8	3	11	20-29	19p
18	Unirea Slobozia	22	4	5	13	16-46	13p

După un meci istoric

Rapid București a obținut o excepțională calificare în finala Cupei I.H.F.

• Punctul decisiv a fost înscris de ex-ieșeanca Chitoroagă •

Sîmbătă dimineață, în sala Giulești din Capitală, Rapid-Mefin București și echipa germană S.K. Leipzig și-au disputat meciul retur din semifinalele Cupei IHF la handbal feminin.

Ce a fost pînă în minutul 57, nu mai contează. Să spunem doar că, datorită prestației excepționale a portăriței Mihaela Ciobanu și a unei apărări bine puse la punct, bucurestencele au reușit să recupereze diferența de 5 goluri din tur și să aducă pe tabela de marcaj exact scorul de sîmbăta trecută: 26-21. Egalitate perfectă, deci. E minutul 57 și fetele noastre au mingea: le trebuie neapărat gol. Dar ratează. Adversarele prelungesc atacul lor la limita regulamentului, însă pierd și ele mingea: forțare în atac. Pasă lungă peste tot terenul și Florica Ivan este făcută bucăți în semicerc. Lovitură de la 7 metri cu 27 de secunde înainte de final! Poate fi golul calificării. Dar Doiciu, spre stupoarea sălii și a unei țări întregi, trage în portărița Schantze. Contraatac rapid al nemțoaicelor, simțim că sîntem pierduți, Zimermann e singură cuc pe semicerc, dar "bomba" sa este scoasă cu... capul de portărița Mihaela Ciobanu!

Intrăm în prelungiri. De fapt, prelungiri ar fi la fotbal, aici se trece direct la executarea a cîte 5 lovituri de la 7 metri. Cine ratează e pierdut. Tensiunea a ajuns la limita paroxismului. Jumătatea de sală care nu scandează pentru fetele noastre se roagă în tăcere pentru victoria lor. Fac un calcul simplu: avantaje și dezavantaje. Germancele sînt recunoscute pentru nervii lor de fier (de cîte ori au pierdut conaționalii lor fotbaliști la 11 metri?). Rapidul are, în schimb, de partea sa o sală care vuiește precum marea în furtună. Echilibru perfect.

Și începe calvarul. Prima trage germanca Linden. Strîng pumnii pentru Mihaela Ciobanu (aș vrea să-și continue prestația ei excepțională) dar nemțoaica o "mitraliază": 0-1. Urmează Sorina Lefter și mi-e puțin frică. Dar șutul Sorinei nu poate fi apărat în astfel de situații. Dacă e să rateze, trage peste poartă... Și Lefter îi trimite mingea portăriței germane printre picioare, la mare artă. 1-1! Zimermann, fără emoții, fără complexe: 1-2. Mirela Fînaru, execuție la indigo cu a Sorinei: jos, printre picioarele 2-2. Poloneza Cisewschi cîștigă duelul privirilor cu Ciobanu, șutînd cu sete în vinclu: 2-3. Urmează momentul Doiciu. Cea care a ratat de la 7 metri în ultimul minut. Oare, destinul...? Dar Doiciu învinge și destinul și ghinionul și frica, strecurîndu-i pentru a treia oară consecutiv mingea printre picioare portăriței Schantzei! E 3-3 și finalul acestui meci devine de un dramatism pe lîngă care filmele lui Hitchcock par simple basme de adormit copiii. Nemțoaica Fermer e sigură pe ea. Dar șutul său "explodează" în bara transversală! Sala e în delir. Antrenorul german se ia cu mîinile de cap, mai ales după ce mezina Mirea o trimite "după țigări" pe portărița adversă, înscriind spectaculos: e 4-3 și avem finala în mînă. Egalează Schelag, dar ultima lovitură e a noastră. Îi aparține Mihaelei Chitoroagă, moldoveanca noastră bună și dragă, care a plecat nu cu mult timp în urmă de pe parchetul sălii din Iași să cucerească Capitala. Mihaela e relaxată. Și își permite să facă cea mai bună glumă din cariera sa, înscriind pentru a patra oară printre picioarele portăriței din Leipzig! Gol! Gol! Gooo! E 5-4 și meciul s-a terminat. Cristine Fermer, germanca care e trasă în bară, udă cu lacrimile sale podeaua fierbinte a sălii Giulești. După această partidă, trăită 10% cu capul și 90% cu sufletul, orice comentariu pare de prisos. Atît trebuie spus: Rapid e în finala IHF!

Ion C.TEODOR

Campionatul italian de fotbal

Hagi și Răducioiu printre marcatori

În etapa de ieri a campionatului italian de fotbal, echipa lui Mircea Lucescu (Brescia) a obținut un punct de aur.

La Fiorentina 2-2. După ce gazdele au condus cu 2-0, românii Hagi și Răducioiu au egalat în numai două minute (69, 70), menținînd echipa piemontează în lupta pentru salvare.

ALTE REZULTATE: Ancona-Roma 1-1 ; Atalanta-Pescara 2-1, Genoa-Udinese 1-0; Inter-Milan 1-1; Juventus-Torino 2-1; Lazio-Foggia 1-1; Napoli-Sampdoria 1-1; Parma-Cagliari 3-1.

CLASAMENT: 1. Milan 43 p, 2. Inter 36 p, 3. Parma 32 p, 4. Lazio 31 p, Foggia lui Dan Petrescu ocupă locul 12, cu 25 p, iar Brescia locul 16, cu 21 p. **(I.C.T.)**

PE SCURT

• FOTBAL FEMININ: C.F.R. Democratis scoate un punct la Arad.

După înfrîngerea de pe teren propriu din etapa trecută (0-1 cu Zimbrul Suceava), echipa ieșeană C.F.R. Democratis (fostă Voința) a reușit un nesperat rezultat de egalitate la Arad cu C.P.L. 2-2. Ieșencele au condus la pauză cu 1-0 (a marcat Petronela Budacof) și au egalat în final prin Camelia Humulescu. Astfel, feroviarele ieșene au acumulat trei puncte situîndu-se pe locul 11, la 2 puncte de Balsam București.

Celelalte rezultate: Confecția Botoșani -C.F.R.Craiova 0-1, Metalul Onești-ICIM Brașov 1-1, Balsam București-Dunărea Giurgiu 2-1, Zimbrul Suceava- Olimpia Baia Mare 3-0.

• RUGBY: Cataclism la Bîrlad!

În cadrul Cupei României la rugby Politehnica-Agronomia s-a deplasat la Bîrlad, pentru a întîlni pe principala contracandidată la promovarea în divizia A1 Rulmentul. Scorul înregistrat de ieșeni este însă cît se poate de îngrijorător: Rulmentul-Politehnica 73-10!!

Alte rezultate: Locomotiva București - Sportul Studențesc 23-15; Steaua - Termoenerg București 149-0 (!); C.F.R.Constanța - Constructorul Constanța 63-15; Chimia Bacău - C.S.M Suceava 8-25.

• HANDBAL: Moldosin pierde la scor!

Echipa masculină Moldosin Vaslui a fost învinsă la Baia Mare în cadrul diviziei A de către H.C.Minaur cu 33-19. Scorul etapei s-a înregistrat la București: Steaua - Universitatea Timișoara 40-24. Și un rezultat din divizia A feminină: Silcotex Zalău - Universitatea Bacău 25-23. Joi, în sala Polivalentă din Iași, H.C.Aura va întîlni în cadrul diviziei A la handbal feminin echipa Industria Linii Timișoara.

Fotbal divizia "B"

Încă un pas spre promovare!

Constructorul Iași - Melana Săvinești 2-0 (1-0)

Stadion Constructorul, teren bun, timp însorit, spectatori circa 2000.

Constructorul Iași: Năzăreanu - Suciuc, Stoica, MUNTEANU, Țurcanu - TIRON, Ichim (min. 65 Ionescu), CONSTANTIN, CONDURACHE (min. 39 PARĂ)- COJOCARU, Onofrei.

Melana Săvinești: AILENEI - Cheluță, BUCUR, Bîrcă, Buhuță, Filip - Gălan, BÂRBUȚĂ (min. 67 Moldoveanu), UNGUREANU - Hanganu, Zaharia.

Au înscris: Cojocaru (min. 37), Onofrei (min. 88).

Au arbitrat bine: S. Grosu, I. Bitică și D. Ștefan (Călărași).

Fără Mazilu, Ștefan, Tocariuc, Blagoci și, din min. 39, fără Condurache, accidentați. Constructorul Iași a avut o misiune foarte grea în fața echipei Melana Săvinești (fosta Relonul) care anul trecut a jucat de la egal la egal cu Politehnica Iași. Partida, așa cum ne-a obișnuit în ultima perioadă, a început în nota de dominare a fotbaliștilor ieșeni. Cu toate acestea, presiunea gazdelor a fost sterilă, atacurile cam stereotipe, lovindu-se de apărarea supraaglomerată a echipei din Săvinești. În urma unei faze de atac care nu anunță nimic, în min. 37, liberoul oaspeților, Buhuță, atinge mingea cu mîna în suprafața de pedeapsă. Penalty-ul este executat de Cojocaru, în bară, mingea revine în teren, la Tiron, care-i pasează nouarului ieșean ce de această dată nu mai ratează, înscriind, cu toată opoziția portarului Ailenei. După pauză, disputa este și mai acerbă, în special la centrul terenului, unde Constantin încearcă să împiedecească jocul echipei sale, aflată într-o zi mai puțin fastă. După o nouă serie de ocazii ratate de Cojocaru (min. 64) Ionescu (min. 83) și Tiron (min. 87), în minutul 88, Onofrei, pe fază, înscrie cu poarta goală, după ce, în prealabil, portarul oaspeților respinsese șutul lui Cojocaru. Cu toate că partida nu a strălucit prin subtilități tehnice, importantă este victoria care-i apropie pe fotbaliștii Constructorului cu încă un pas de Divizia A.

Leonard CĂNĂNĂU

Celelalte rezultate: CSM Borzești - Vrancart Adjud 2-3; FEPA 74 Bîrlad - CFR Pașcani 1-0; Textila Buhuși - Unirea Codlea 0-1; Sportul Municipal Vaslui - Mecanex Botoșani 2-0, FC Cotidian Bacău - Bucovina Rădăuți 1-2, Nitramonia Făgăraș - Aerostar Bacău 2-0, Harghita Od. Secuiesc - Cetatea Tg. Neamț 1-0; Mureșul Toplița - ASA Cîmpulung 3-2; Minerul Comănești - Electromecon Onești 1-1.

Clasament: 1. Constructorul Iași 34p (49-21); 2. Mureșul Toplița 31 p (60-30); 3. Harghita Od. Secuiesc 28p (55-27); 4. Aerostar Bacău 28p (55-33). Miercuri, în cadrul etapei intermediare, Constructorul va întîlni la Tg. Neamț echipa locală Cetatea.

ULTIMA ORĂ

Handbalistele vîlcene eliminate

Aseară, la Giessen, în semifinalele Cupei Cupelor la handbal feminin, echipa Lützellinden a învins cu 23-17 (15-10) pe Chimistul Rm.Vîlcea. După un meci cu un final incandescent, ajutate și de un arbitraj părtinitor, jucătoarele germane s-au calificat în finală. **(GIN)**

Handbal masculin, divizia B

Spectacol puțin, dar victorie mare !

Politehnica Mecon Iași - CSU Rapid Galați 31 - 24 (18-10)

Poli Mecon : Chelea, Spiridon-Cojocaru (9), Zepciuc (1), Stanciu (4), Chitoroagă (6), Gheorghiu (2), Iofcea (7), Ciocoiu (1), Adam (1), Chirilă.

CSU Rapid : Druțu, Bichir - Coman (3), D.Pantea (6), Jelesneac (5), Jiglău, Vasile (4), Costea(2), Sandu(4), Onică, Ciurea, M.Pantea.

Arbitri: I.Șerbu, V.Dobre (București). Spectatori : aproximativ 1200.

Derbiul seriei I a fost așteptat cu mult interes la Iași și importanța partidei a fost demonstrată și de delegarea cuplului internațional de arbitri Serbu- Dobre. Începutul a fost echilibrat, oaspeții conducînd chiar cu 1-0 și 2-1, după care ieșenii trec la o apărare avansată, iar în atac reușesc o serie de 5 goluri consecutive (6-2 în min.10). Diferența s-a menținut apoi la 5-7 goluri, dar nu mai mare, deoarece Chelea și coechipierii au "lansat" deseori imprecis pe contraatac, pe atacurile poziționale ieșenii au fost un timp încurcați de apărarea "5+1" a gălățenilor, iar Druțu a apărat multe mingi grele.

Prima parte a reprizei secunde s-a jucat în aceeași notă, dar apoi studenții ieșeni au trebuit să dea satisfacție inimoșilor lor suporteri, care i-au încurajat pe toată perioada partidei și campionatului. Numai că, de această dată, "jucăria" n-a prea mers. Atît datorită viguroasei apărări gălățene, în frunte cu excelentul Druțu, cît și datorită greșelilor tehnice ale favoriților noștri, aceleași din prima parte: pase greșite, contraatacuri irosite, ratări incredibile. Excepție au făcut cîteva reușite individuale ale lui Cojocaru, Chitoroagă și Stanciu (un 7 metri cu piruetă și boltă). Pînă la urmă, elevii antrenorilor Constantinescu și Tetiniuc vor reuși, în ultimile 2 minute, două "aeriene" foarte gustate de public, finalizate de Chitoroagă și Stanciu. A fost ambiția lor!

Pe ansamblu, o partidă dîrză disputată, în care ieșenii și-au consolidat poziția de lideri, iar oaspeții au dovedit că locul II nu e întîmplător, valoarea lor situîndu-i între Poli Mecon și restul plutonului. Competent arbitrajul cuplului bucureștean, a cărui prestanță în teren a impresionat.

G.ANGHEL

HOROSCOP

• VĂRSĂTOR (20 ian. - 18 febr.): Preluați controlul afacerilor mulțumită unui subaltern credincios. O călătorie neașteptată se conturează. Nu dați înapoi, acest drum vă va aduce îmbunătățiri materiale.

• PEȘTI (19 feb. - 20 mart.): Cineva caută să vă îndepărteze de la calea pe care o urmați. Vigilența este folositoare, însă aceasta nu înseamnă a-i bănui pe cei care vă vor binele. Fiți mai comunicativ(ă)!

• BERBEC (21 mart. - 20 apr.): O persoană despre care ați crezut astăzi socoteală. Nu vă lăsați dominat de mînie, ci transformați greșeala în neînțelegere. Demonstrați-i bunele intenții făcîndu-i un serviciu.

• TAUR (21 apr. - 20 mai): Înfrînați-vă dorințele! Nu este momentul potrivit investițiilor, ascultați mai întîi sfatul celor în măsură să-l dea. Astăzi este o zi destinată activității domestice.

• GEMENI (21 mai- 21 iunie): Evitați intrigile obscure. Retrageți-vă din mediul frecventat în ultimul timp pentru a nu fi complice la un lucru nedemn de dumneavoastră. Relaxați-vă prin studiu, este ziua cea mai nimerită.

• RAC (22 iun. - 22 iul.): Vi se va achita o datorie socotită nesolvabilă, tapt care vă va oferi ocazia să luați parte la un divertisment costisitor. Nu ezitați, chiar dacă este un lucru trăznit, veți petrece de minune.

• LEU (23 iul.-22 aug.): Vi se cere sfatul într-o problemă de onoare. Fiind în măsură să-l dați, nu stați pe gînduri. Persoana care va fi povățuită vă va deveni un prieten de nădejde.

• FECIOARĂ (23 aug. - 22 sep.): Se preconizează o aventură. Lăsați-vă în voia soartei, uitînd măcar azi argumentele logice. Uneori, lucrurile merg bine de la sine.

• BALANȚĂ (23 sep. - 22 oct.): Azi nimic deosebit nu vă va stîrni interesul. Oricum, lucrurile merg bine, sînteți înconjurat de prieteni buni și nu aveți de ce să vă plîngeți. Aveți nevoie doar de mai multă odihnă.

• SCORPION (23 oct. - 21 nov.): Mici supărări, nu prea grave, vor supăra armonia acestei zile. Spre seară mergeți într-o vizită sau ieșiți în societate, unde îi veți impresiona pe cei ce vă înconjoară de obicei.

• SĂGETĂTOR (22 nov. - 21 dec.): O rudă egoistă va fi astăzi umbra dumneavoastră, însă cu cîteva aluzii sarcastice îi veți tăia elanul. Va fi o zi în general bună, cu excepția acestui incident. Nu veți avea nici o problemă căreia să nu-i găsiți soluția.

• CAPRICORN (22 dec. - 19 ian.): Sînteți tentat(ă) să faceți rău unei persoane pe care nu o puteți suferi. Acest lucru poate atrage nenorocirea dumneavoastră. Fiți calculat(ă) și priviți acest aspect cu obiectivitate. Veți descoperi că este o acțiune gratuită și lipsită de sens.

CALENDAR THEBAIC

Luni, 12 aprilie 1993

Persoana născută astăzi va face parte din categoria aventurierului. Bărbatul este un om de acțiune, cu un temperament aprins, foarte potrivit meseriilor nesigure, la care știi cînd pleci, dar nu și cînd te întorci. Femeia este ambițioasă, iar dorința de ridicare în societate cu orice preț este principalul ei țel.

CARNETUL ZILEI

LUNI, 12 aprilie 1993

Sf. Mc.Sava de la Buzău; Sf. Antuza

VREMEA

În curs de încălzire treptată. Cerul va fi variabil. Izolat se mai păstrează condiții de averse și ploaie după-amiaza. Vînt slab la moderat, dominant vestic. Valorile maxime vor oscila între 12 și 18 grade, iar cele minime între 2 și 8 grade. Izolat dimineața ceață. **(Ion Sabin Istrate - Centrul de Prevedere a Vremii Bacău)**

TELEVIZIUNE.

TVR 1 - 14,00 Actualități • 14,15 Ora de muzică • 15,00 Preuniversitaria • 15,30 Teleșcoală (limba germană; limba italiană) • 16,00 Civilizația montană • 16,30 Gala primăverii • 17,00 Actualități • 17,05 Magazin în limba maghiară • 18,35 Tezaur folcloric • 19,00 Documentar TV • **19,30 Desene animate • 20,00 Actualități** • 20,35 Sport • **20,45 Teatru TV: "Viața lui Galilei" de Bertold Brecht** • 22,50 Azi în prim plan • 23,35 Actualități • 23,50 Repriza a treia.

TVR 2 - 16,00 TVE Internacional • 16,30 Desene animate • 17,00 Actualități • 17,05 Veniți cu noi pe programul doi! • 20,00 Actualități • 20,35 Tradiții • 21,00 TVM. Mesager • 21,30 Lumea sportului • 22,00 TV5 Europe • 22,35 Magazin auto-moto.

RADIO IAȘI

6 Diminețile noastre & Buletin de știri; 8,10 Muzică populară; 8,30 Columna; 9 Radiostera; 12 Radio Chișinău; 13 Radiojurnal; 13,20 Vetre folclorice; 14 Compact disc; 15 Convorbiri literare • 15,30 Deutsche welle; Radiojurnal 16,15 Radiograme; 19 Știrile serii; 19,10 Teatru la microfon; 20,33 Valsuri și tangouri; 20 45 Paul Skellern; 21 Evenimentele zilei; 21,20 Galaxia Rock.

CINEMATOGRAFE

• **VICTORIA** (tel. 112502): **"Întoarcere la Laguna Albastră"**. Producție SUA, 1991. Film de aventuri și de dragoste în decor exotic. Premieră. 12-18.04.1993, orele: 9.00, 11.00, 13.00, 15.00, 17.00, 19.00.

• **REPUBLICA** (tel. 114327): **"Misiunea lui Cindy"**. Producție Hong Kong, 1992. Film polițist cu elemente de arte marțiale. Premieră. 12-18.04.1993, orele 9.00, 11.00, 13.00, 15.00, 17.00, 19.00.

• **COPOU** (tel. 145738): **"Ulte cine cu cine vorbește"**. Producție SUA, 1990. Comedie romantică de familie. 12-18.04.1993, orele 9.00, 11.00, 13.00, 15.00, 17.00, 19.00.

• **DACIA** (tel. 164740): **"Fericirea"**. Producție India. Melodramă muzicală. Luni, 12.04.1993, orele 9.00, 12.00, 15.00, 18.00. **"Mandat de moarte"**. Producție SUA, 1990. Film de acțiune cu Jean-Claude Van Damme. 13-18.04.1993, orele 9.00, 11.00, 13.00, 15.00, 17.00, 19.00.

• **TINERETULUI** (tel. 117178): **"Hook"**. Producție SUA, 1991. Fantezie de Steven Spielberg. 12-18.04.1993, orele 9.00. **"Rambo II"**. Producție SUA, 1985. Thriller cu Sylvester Stallone. 12-18.04.1993, orele: 11.30, 13.00, 15.00, 17.00, 19.00.

Jenei concediat din funcția de antrenor al echipei Ungariei

După eșecul de acum două săptămîni suferit de echipa Ungariei peterenpropriu (0-1 cu Grecia) înpreliminariile CM de fotbal 1994, românul Emerich Jenei a fost concediat din funcția de director tehnic al naționalei. În locul său a fost numit celebrul fost internațional maghiar Ferenc Puskas. Puskas este acum în vîrstă de 66 de ani (s-a născut pe 2 aprilie 1927) și are dublă cetățenie: ungară și spaniolă. El a activat ca jucător la cluburile Kispest Budapesta și Real Madrid. Cu Real a cucerit de trei ori Cupa Campionilor Europeni (1959, 1960, 1966) și Cupa Intercontinentală în 1960. A evoluat de 84 de ori în naționala Ungariei (marcînd 83 de goluri) și de 4 ori în reprezentativa iberică, după primirea cetățeniei spaniole. Ca antrenor, a pregătit echipe din Spania, Grecia, Kuweit, Canada, Paraguay, Arabia Saudită și Australia. În ceea ce-l privește pe Jenei, se pare că el va prelua conducerea unei echipe din prima divizie a Ungariei. **(I.C.T.)**

iceberg
s.c. româno-germană
"INTERNAȚIONAL IMPEX" S.R.L.
vinde
LĂZI FRIGORIFICE
cu geamuri glisante (import)
capacitate 240 ltri
PREȚURI MINIME
adaos comercial 0
garanție 6 luni
Relații suplimentare la tel. 098/116209; 098/115561.

S.C. AL-SHAHIN S.R.L. IAȘI.
Str. SĂRĂRIE nr. 85, Tel./fax. 115570
- săptămîna 12-19 aprilie -
oferă EN GROS:
ASSOS, L&M, BT, MONTE CARLO, FLASH, ASPEN, MUSTANG, GOLD COAST
UNITED, KING, KENT, CAMEL, WINSTON, PALL MALL, KIM, MORE
2 sortimente CIOCOLATA
2 sortimente ACADELE
5 sortimente GUMA
CARAMELE import
DROPSURI import
SUC Italia 1,5 l
ALUNE
PROGRAM: zilnic 9.30 - 19.30, duminica 10 - 14

BIBLIOTECA CENTRALĂ UNIVERSITARĂ "M. EMINESCU" IAȘI

Numărul 85 (542) Anul III Marți, 13 aprilie 1993

8 PAGINI - 30 LEI

Director onorific: AUREL LEON

monitorul

cotidian de informații

TELEFON: 17.25.57 (centrală)
INTERIOARE:
20 (redactor de serviciu); 23 (investigații); 24 (sănătate-învățămînt); 16 (departament Reclamă)
Fax:14.32.24

CE MAI E NOU

DUPĂ 1 MAI, PENSIILE VOR FI COMPENSATE DIFERENȚIAT, ÎN FUNCȚIE DE CUANTUMUL ACESTORA. Luni dimineață, primul-ministru, dl. Nicolae Văcăroiu, a primit la Palatul Victoria reprezentanții marilor confederații și federații ale pensionarilor din România. Premierul a relevat cîteva principii ce stau la baza strădaniei executivului de a spori veniturile pensionarilor: se fac eforturi pentru mărirea pensiilor mai mici; compensările și indexările ce se vor acorda după 1 mai vor fi diferențiate, în funcție de cuantumul pensiei; se pregătește includerea pensionarilor din cooperația meșteșugărească și cooperația de consum în sistemul unic al bugetului asigurărilor sociale de stat; se lucrează la variante de ridicare a raportului dintre pensia medie și salariul mediu; se vor lua măsuri speciale de creștere a pensiilor celor defavorizați, în ultimii ani, prin pensionarea lor pe baza unor salarii diferite, chiar în cadrul acelorași sectoare de muncă.

Reprezentanții pensionarilor au făcut o serie de propuneri în vederea lărgirii marjei de protejare a celor în vîrstă - cum ar fi extinderea listei de medicamente compensate ori asigurarea unor combustibili casnici mai ieftini și de calitate, reașezarea pensiilor mici, accesul la casele de odihnă și tratament din patrimoniul sindicatelor, noi facilități în asistența socială și medicală pentru pensionari etc.

E POSIBIL CA DUPĂ DESFIINȚAREA SUBVENȚIILOR UN LITRU DE BENZINĂ SĂ COSTE 230 LEI. Prin proiectul de hotărîre privind stabilirea prețurilor și tarifelor la unele mărfuri și servicii destinate populației în condițiile eliminării subvențiilor de la bugetul de stat, se prevăd creșteri spectaculoase la unele produse. Redăm cîteva din prețurile ce se vehiculează la această oră: pîinea - 90 lei; un abonament pe o linie - 1400 lei; butelia - 1300 lei; laptele - 35 lei; KW - 28 lei. De asemenea, se vehiculează un preț de aproximativ 230 lei pentru un litru de benzină.

R.A. "CITADIN" A ÎNCEPUT PLOMBAREA STRĂZILOR DIN ORAȘ. De la "Citadin" RA sîntem informați că cele cîteva zile frumoase de săptămîna trecută au permis ieșirea la lucru a echipelor ce se ocupă cu refacerea străzilor.

Domnul Mihai Teodorescu, director al "Citadin" RA, ne-a precizat că lucrează cu 7 echipe la plombarea străzilor și cu o echipă la refacerea trotuarelor. Strada Smîrdan, ce permite o legătură directă între Centrul Civic și cartierul Tătărași, prin Bucșinescu, a intrat în reparație capitală, fiind acoperită cu un covor asfaltic nou, momentan numai pînă la jumătate. Pentru anul acesta, "Citadin" RA a pregătit un plan de lucru în 3 etape, pe care vi-l prezentăm mai jos. Etapa I. - plombarea magistralelor, planificată între 15 aprilie și 31 mai, cu 7 echipe. Etapa a II-a: plombarea străzilor și a trotuarelor din cartiere - va avea loc între 15 mai și 15 august, cu 6 echipe. Etapa a III-a: - turnarea de covoare asfaltice noi, între 1 iunie și 15 octombrie, pe străzile: Alexandru cel Bun, Dacia, Moara de Foc, Bucșinescu, Silvestru, Țuțora, Căminelor, Albinei, Bărboi, Sarmisegetuza, Zugravi, Bălcescu, Șos. Națională, Dr. Savini, zona Podul de Piatră, zona Podu Roș, porțiuni din Splai Bahlui, Pasajul Cetățuia și Piața Doi Băieți. **(Cristian DUNAR)**

COSTUL UNUI CHIURETAJ A CRESCUT DE CINCI ORI. Începînd de ieri, 12 aprilie, conform ordinului Ministerului Sănătății, s-au modificat o serie de taxe pentru prestații medicale. Conform noilor precizări, costul unui chiuretaj a crescut de la 500 lei la 3600, pentru montarea unui sterilet prețul s-a dublat de la 400 lei la 800 lei, iar pentru efectuarea unei ecografii pelvine s-a triplat de la 600 lei la 1800 lei. De menționat că aceste noi taxe au fost avizate și de către Ministerul Finanțelor. Fac excepție de la plata acestora femeile care au cel puțin 4 copii, care au născut de două ori prin operație cezariană, precum și cele suferinde de o serie de afecțiuni care se pot agrava în timpul sarcinii, punînd viața mamei în pericol. Singura problemă care se ridică este posibilitatea plății acestei taxe în condițiile în care salariile au rămas neschimbate. Chiar și în perioada cînd prețul unui chiuretaj era de 500 lei s-au înregistrat cazuri de avorturi septice (provocate pe cale empirică) unele dintre acestea soldîndu-se cu moartea gravidei. "În mod normal, taxele nu sînt mari. Ceea ce ne lipsește este cunoașterea celor mai elementare noțiuni de educație contraceptivă. Este mult mai ușor să previi decît să ajungi la intervenții chirurgicale" - ne-a declarat directorul Maternității din Cuza Vodă, dr. I. Ioanid. Interesîndu-ne, am aflat că un sterilet plus montarea acestuia costă 1800 de lei, jumătate din taxa pentru un singur chiuretaj. **(Mihaela CĂNĂNĂU)**

UN CONCERT AL FORMAȚIEI DE HEAVY-METAL "METALLICA" S-A ÎNCHEIAT CU INCENDII ȘI ZECI DE RĂNIȚI. "Indonezia va fi cu mai mare băgare de seamă cînd va aproba concerte rock", a declarat astăzi ministrul de interne, după un week-end de violențe cu ocazia concertului grupului american de heavy-metal Metallica. Poliția a anunțat că 13 persoane au fost internate în spital, alte 38 au fost ușor rănite, opt mașini arse și cîteva case "mototolite" sîmbătă, cînd sute de tineri au fost împiedicați să intre pe stadionul dintr-o zonă exclusivă pe care se ținea concertul. Conform altor surse, însă, ciocnirile dintre grupurile de metaliști și poliție au fost mult mai serioase și au fost puse sub control abia după cîteva ore. **(Reuter)**

Intenționați să cumpărați.
un agregat, o mașină, un computer ??
Planificați investiții în domeniile:
producție, ambalaj, transport, verificare etc...??

solutia: IAB !!!

IAB bursa de agregate industriale, intermediază agregate de mîna a doua, din occident !

concret, real, ieftin !

IAB bursa de agregate industriale
Telefon : Timișoara / 158407
: Bacău / 114018
: Ploiești / 135877

Aparițiile primului-ministru Văcăroiu la televizor au avut efectul scontat

Aproximativ 5000 de persoane au participat ieri la mitingul din piața Palatului Culturii

• s-a strigat: "Jos Guvernul", "Hoții", "Banditii" și s-au scandat lozinci antiprezidențiale •

Aproximativ 5000 de salariați ieșeni, membri de sindicat, au participat ieri la mitingul organizat de sindicatele din orașul Iași. Asemenea acțiuni s-au desfășurat ieri în mai multe județe ale țării și fac parte din programul de acțiuni revendicative stabilit la nivel național de către marile confederații sindicale. Motivele acestui program de forță, care mai prevede declanșarea grevei generale la nivel național, la data de 20 aprilie, sînt relevate de următoarele revendicări: liberalizarea salariilor prin eliminarea fondului de salarii de referință; asigurarea raportului salarii-prețuri de cel puțin 80 % față de octombrie 1990; moderarea creșterii prețurilor; negocierea salariului minim pe economie cu sindicatele; garantarea plății salariului minim pe economie; buget corespunzător pentru sănătate, învățămînt, agricultură și cultură; locuri de muncă pentru șomeri; alocarea de investiții pentru crearea de noi locuri de muncă, protecție socială reală pentru șomeri, tineri și pensionari; garanții privind respectarea înțelegerilor cu sindicatele la nivel de întreprinderi, federații sau confederații; stoparea falimentării intenționate a societăților comerciale; măsuri energice pentru combaterea corupției; măsuri pentru combaterea eficientă a criminalității.

Mitingul desfășurat ieri în orașul Iași a fost precedat de marșuri de protest, cele mai puternice dintre acestea fiind cele de la S.C. Terom, S.C. Nicolina și S.C. ASAM. Demonstranții au purtat pancarde cu lozinci prin care acuzau corupția din cadrul administrației, sărăcia din țară și spectrul amenințător al șomajului. Cei de la Terom purtau o pancardă pe care era scris "Hoție și corupție"; în dreptul Mandatarilor împuterniciți ai Statului, reprezentați caricatural, scria "nu știm nimic", în dreptul Consiliilor de Administrație era trecut "am auzit cîte ceva", iar în dreptul directorilor generali scria "nu avem dovezi". Cele trei organisme alcătuiesc, după cum se știe, administrația unei societăți comerciale, dar acuza de hoție și corupție era îndreptată evident și la adresa administrației centrale și a Guvernului. La orele 15 s-au întîlnit în piața Palatului Culturii cele 3 sindicate amintite, precum și reprezentanți ai sindicatelor de la Moldomobila, Tepro, Tomiris, RATC, IMAIA, Sanitas, RAGC, FORTUS etc.

Cei de la RATC purtau o pancartă pe care au scris că solicită menținerea subvenției pentru transportul în comun urban. În fața Prefecturii erau staționate aproximativ 60 de mașini grele și taxi, care au claxonat îndelung.

Mitingul a fost deschis de Aurel Livinț, liderul sindicatului de la S.C. Terom S.A., care a infirmat acuzațiile Guvernului conform cărora mitingul sindicatelor ar avea caracter politic. "Mizeria ne-a scos în stradă", a spus el, iar în continuare a criticat poziția Guvernului român și a primului ministrul, pe care l-a acuzat de demagogie și că nu asigură reală protecție socială.

În continuare au luat cuvîntul reprezentanți ai sindicatelor de la Moldova Tricotaje, Sanitas, Nicolina, IMAIA, care au detaliat revendicările ce au condus la organizarea acestui miting. Ideile de bază ale discursurilor s-au axat pe faptul că Guvernul nu asigură o protecție socială acceptabilă, iar eliminarea subvențiilor, începînd cu data de 1 mai, este o etapă din programul de reformă care va arunca majoritatea populației "sub limita de subzistență, datorită catastrofalului decalaj între prețuri și salarii". Mulțimea a întrerupt deseori discursurile, strigînd "Jos Guvernul", "Hoții", "Banditii" etc. La un moment dat s-a citit un bilet transmis din mulțime prin care s-a pus întrebarea cum se va descurca populația de sărbătorile Sf. Paști și cum se face că tocmai în Săptămîna Patimilor președintele Iliescu este plecat într-o țară necreștină. Mulțimea a reacționat virulent scandînd lozinci antiprezidențiale, iar de la tribună s-a afirmat că alegerile din 27 septembrie au adus la putere oameni dezinteresați de nevoile țării și că în România există un precedent elocvent, adică faptul că în preajma Crăciunului Nicolae Ceaușescu era plecat tot într-o țară necreștină.

Mitingul de ieri nu a avut însă amploarea anunțată în cursul săptămînii trecute. Pe lîngă ploaia de ieri și faptul că ne aflăm în săptămîna premergătoare Sf. Paști, absența sindicaliștilor mai are o explicație. În cele două apariții la televiziunea națională, Nicolae Văcăroiu a reușit să convingă o însemnată parte a populației că pozițiile de forță sînt inoportune, iar rezolvarea doleanțelor sindicale într-un termen scurt este o utopie. În felul acesta, cinicul premier a inoculat unei mari părți din populație sentimentul unei fatalități cumplite, iar mare parte din sindicaliști au preferat ieri, la orele 14, să meargă spășiți spre case. Așa cum s-a anunțat, marile sindicate sînt decise, în cazul în care reacțiile Guvernului la mitingul de ieri nu vor fi satisfăcătoare, să declanșeze greva generală la data de 20 aprilie. În asemenea situație, următoarea "mutare" a Guvernului capătă o importanță capitală.

Toni HRIȚAC

Guvernul continuă tratativele cu sindicatele care nu s-au retras de la negocieri

Ieri la prînz, la Palatul Victoria a început o nouă rundă de convorbiri între reprezentanții executivului și liderii confederațiilor sindicale. Lipsesc de la masa dialogului conducătorii Blocului Național Sindical, Confederația Națională a Sindicatelor Libere din România, Confederațiile CERES, ALFA, FRĂȚIA și UNIVERSUL, care au părăsit negocierile acum cîteva zile.

Au fost analizate, articol cu articol, trei proiecte de hotărîri ale guvernului privind indexările și compensările salariilor și ale pensiilor, stabilirea salariului de bază minim pe țară cu începere de la 1 mai, creșterile de prețuri la produse alimentare și unele servicii pentru populație ce erau încă subvenționate. **(Rompres)**

Protestînd împotriva salariilor mici și a prezențe agenților PROTGUARD

Muncitorii de la Abatorul Tomești au refuzat ieri să intre în secții

• ca să le închidă gura, directorul general Toma Cocârță le-a promis că le dă carne de Paști la jumătate de preț •

Nici un muncitor, în afara personalului TESA, nu a intrat ieri în secțiile Abatorului Tomești pentru a relua lucrul încetat la sfîrșitul săptămînii trecute. Încă de la primele ore ale dimineții, în condițiile unei greve neoficiale, refuzînd să înceapă lucrul, circa trei sute de oameni s-au adunat în curtea abatorului pentru a protesta, în acest fel, împotriva salariilor mici, a condițiilor de muncă grele și, nu în ultimul rînd, împotriva angajării agenților PROTGUARD pentru paza unității. Reamintim că sîmbătă dimineață mai mulți muncitori adunați spontan s-au bătut cu agenții PROTGUARD care veniseră să-și ia în primire dispozitivul de pază. Au existat răniți de ambele părți. Cîțiva agenți PROTGUARD au fost răniți ușor, între care unul la cap. De cealaltă parte, o persoană este spitalizată la clinica a III-a Chirurgie a Spitalului Parhon. Este vorba despre maiorul Gheorghe Pleoț care, după conflict, a căzut în comă și a scuipat sînge, avînd o coastă fracturată din cauza loviturilor de bocanc primite. O a doua victimă, într-o situație ceva mai puțin gravă, din rîndul muncitorilor este Marcel Marcovici, care a fost mușcat de Tomiță, cîinele fostului președinte al Fundației pentru Tineret din Iași, Dan Atudosie, ajuns agent PROTGUARD. El s-a ales și cu brațul drept fracturat, fiind necesară bandajarea lui în ghips la Spitalul de Urgențe. Revenind la ziua de ieri, merită subliniat că muncitorii sînt revoltați în mare măsură și de faptul că acești colegi ai lor au avut de suferit. Încercarea disperată a directorului cu industrializarea cărnii, Constantin Bădiliță (trimis, probabil, de conducerea COMTOM-ului să trimită oamenii în secții să lucreze a eșuat total. Cel care a luat inițiativa organizării salariaților din curtea întreprinderii a fost inginerul Petrică Totoloi, liderul sindicatului secției mecano-energetică. Acesta, împreună cu încă patru-cinci persoane au format o delegație care s-a deplasat "cu jalba-n proțap" la directorul general Toma Cocârță. Reprezentanții presei au însoțit delegația. În fața clădirii administrative a combinatului, unde își are biroul directorul general, era stare de alertă. O mulțime de "omuleți" cu ZB-urile în spate patrulau ca în ziua de 22 decembrie 1989, în timp ce unul cu caschetă era postat în fața ușii directorului general Cocârță. Nu mai vorbesc de ușa metalică, prin care se face intrarea în clădirea ce adăpostește birourile, care este închisă și deschisă automat cum numai la Penitenciarul Iași se mai întîmplă. Domnul director general nu a acceptat la discuții decît trei membri ai delegației, presa neavînd acces, fără vreun motiv anume, ci pentru că așa a vrut domnia sa. După circa trei sferturi de oră de discuții, delegația s-a întors la abator, unde inginerul Totoloi a comunicat oamenilor că directorul general nu poate să vină să stea de vorbă cu ei fiindcă are de perfectat formele pentru achiziționarea unui vapor cu orz fiindcă porcii nu mai au mîncare. Unii au huiduit luînd-o ca pe o "gogoașă". Porcii, însă, într-adevăr, mănîncă pe sponci, azi unii, mîine alții, fiindcă furaje sînt foarte puține. Apoi, liderul de sindicat le-a explicat oamenilor adunați la baza treptelor cantinei că conducerea a promis ca de Paști fiecărui salariat al Abatorului Tomești să i se vîndă cu o reducere de 50 la sută carne și preparate din carne la mica înțelegere. "Așa au făcut și anul trecut la grevă, a țipat lumea, ne dau bomboana să ne închidă gura." Problemele salarizării vor fi analizate săptămîna viitoare, marți sau miercuri, a mai precizat liderul de sindicat, după care interesul auditoriului său a scăzut, astfel încît muncitorii au rămas în continuare afară fără să intre la lucru. Pe la prînz și-au făcut apariția cîțiva polițiști iar lumea a plecat acasă.

Vali ȘTIRBU

Opinii ale participanților la mitingul de ieri

Pe parcursul manifestației am consemnat și cîteva păreri ale participanților: Gh. Bugeac (SC Fortus SA): "Nu știu dacă o să ne mai ia cineva în seamă. Oricum, sîntem aici pentru că dorim un trai mai bun".

Gh. Dablja (SC Asam SA): "Nu sîntem de acord cu eliminarea subvențiilor acum, mai ales că avem salarii necorespunzătoare și nu sînt destule locuri de muncă".

C-tin Zbihlea (SC Nicolina SA): :"Este o rușine că participă atît de puțini oameni. Înseamnă că celorlalți le convine situația pentru că au salarii. La noi în unitate se cîștigă foarte puțin pentru că nu avem comenzi. Păi la cei din conducere le convine. Și-au pus salarii mari și nu-i mai interesează să aducă mai multe comenzi. Părerea mea este că cei care l-au votat pe Iliescu au făcut asta pentru că le-a fost frică de muncă și au dorit să poată fura în continuare. Oricum, ei nu au venit în piață. Asta e părerea mea!"

Gh. Moroșanu (SC Asam SA): "Românul este lași în loc să ceară ce i se cuvine se mulțumește cu ce i se dă iar caracteristica aceasta este și mai evidentă la moldoveni".

C-tin Tronchea (SC Fortus SA): "Cred că nu au venit prea mulți oameni din cauza ploii. Pe lîngă asta, majoritatea angajaților de la SC. Fortus SA lucrează în schimbul 2 sau 3 sau sînt în șomaj tehnic". **(Costel S.)**

UNIVERSAL OCCIDENT SRL
Iași, Str. Han Tătar 6 (Cartier Tătărași)
vinde EN GROS:
IMPORT
FĂINĂ ALBĂ IMPORT
CARTOFI IMPORT
BĂUTURI RĂCORITOARE IMPORT
WHISKY
CONIAC
LICHIOR
HELLAS
ȚIGĂRI IMPORT
ZAHĂR
OREZ
ULEI
CIOCOLATĂ
MĂSLINE
ALUNE VRAC (a.c. 0%)
NESS AMIGO
CAFEA MOCCA
CAFEA boabe vrac
telefon 098/146909

WANTED -- 1.300.000 LEI
ÎNTREPRINZĂTOR, DEȘTEPT, PENTRU DESFACERE /DISTRIBUIRE PRODUSE ELECTROCASNICE PRODUCȚIE WEST ÎN: BUCUREȘTI; ARAD; CONSTANȚA; IAȘI; CRAIOVA; CLUJ; TRIMIȘOARA:
*PREPARATOR SANDWICH
*GRĂTAR ELECTRIC
*VENTILATOR SALON
*ÎNCĂLZITOR PERETE BAIE
*CUPTOR ELECTRIC
*RADIATOARE
RELAȚII LA TEL: 01.312.45.53
FAX: 01.631.32.46

Mitingurile sindicatelor în atenția opiniei publice

• Ce crede prefectul Dan Gâlea despre mitingul de protest de ieri al sindicatelor

"Consider că guvernul și sindicatele au aceeași dorință: îmbunătățirea nivelului de trai al populației și realizarea reformei economice. Deosebirea este că în timp ce sindicatele vor ca aceste lucruri să se realizeze imediat, guvernul cere timp, răbdare și gîndește în perspectivă. Criticile politice la adresa guvernului mi s-au părut exagerate. Cred că greva generală va putea fi evitată dacă se va face o abordare realistă a problemei. Nu se pot realiza toate cererile dintr-o dată. Și eu am vrut la 18 ani mașină și i-am cerut tatălui acest lucru. N-am putut avea mașină atunci, dar mai tîrziu mi-am putut cumpăra". **(Ovidiu ȘIMONCA)**

• Poziția liderilor de partide din Iași

Liviu Antonesei - președintele PAC Iași:

"În raport cu deteriorarea nivelului de viață al sindicaliștilor și al tuturor cetățenilor României, bineînțeles că aceste revendicări ale sindicatelor sînt și legitime și legale. Mitingurile de protest și grevele de avertisment sînt printre mijloacele legale pe care le au sindicatele la dispoziție pentru apărarea nivelului de trai al membrilor lor. Pe de altă parte, din cîte am înțeles, revendicările sindicaliștilor nu sînt împotriva Reformei. Sindicatele încearcă să-și apere nivelul de trai, dar nu stopînd reforma, ci, dimpotrivă, cerînd ca reforma să fie accelarată. Și eu cred că în acest punct sindicatele au dreptate. Acesta este și punctul de vedere al partidelor democrate, al PAC, de pildă. Doar o accelerare a reformelor economice ar putea opri declinul economiei și, deci, scăderea catastrofală a nivelului de trai. Nu-mi dau seama, însă, cît succes vor avea sindicatele în acest context revendicativ. Din cîte am înțeles, la Iași, se estima o participare de 50 mii de persoane la mitingul de astăzi și se pare că au fost de 10 ori mai puțini. Dacă și în restul țării s-a întîmplat la fel, mă tem că impactul acestei mișcări de protest și revendicare nu va avea succesul scontat."

Aurel Stan - președintele PNL Iași:

"N-am fost, azi, la miting. L-am observat doar ieri din trecere în timp ce mergeau spre partid. Mitingul de la Iași mi s-a părut destul de semnificativ ca număr, dar ca durată și ca mod de manifestare cred că a fost destul de palid.

Asta o spun după relatările unor partide de acolo, eu nefiind prezent. În orice caz, mișcarea sindicală din aprilie reflectă o îngrijorătoare stare de fapt existentă în țară, o acumulare de conflicte sociale, o degradare a situației economice a unor pături de populație și cred că Guvernul va fi pus la o grea încercare prin aceste mișcări revendicative. Este, pentru Guvern, un serios semnal social."

Cătălin Bordeianu - vicepreședinte FSN Iași:

"Fără îndoială, că mișcarea sindicala din România și-a spus astăzi, răspicat, cuvîntul. Este acesta oare începutul unei activități în interesul a ceea ce înseamnă sindicate în România? Dincolo de puterea politică, puterea sindicatelor este aceea a unei reprezentativități exacte asupra fenomenului social al muncii. Din această perspectivă, experiențele nu se exportă în Europa de Est, și cu atît mai mult în România, ceea ce numim clasa de mijloc, ilegal numită pînă acum clasa muncitoare, înseamnă, de fapt, o expresie a multora dintre revendicările sindicale de astăzi. Bineînțeles că aspectele exterioare pot mira factorii politici și pot antrena ilegal partidele politice în susținerea acestei mișcări. Cred că sindicatele nu au nevoie de aceasta. Ele trebuie să-și dezvolte un sistem de alianțe coerent, ținîndu-se echidistant de activitatea politică a partidelor, dar implicîndu-se în activitatea politică a țării."

Traian Rânja - vicepreședinte al PNȚCD Iași:

"Cred că FSN culege ceea ce a semănat în campania electorală. Deci, revendicările sindicale nu fac decît să ceară respectarea promisiunilor FDSN din campania electorală: 1 milion de locuri de muncă, stoparea inflației și salar minim pe economie. Este firesc să apară o nemulțumire populară atunci cînd faci promisiuni pe care știi din start că nu le poți respecta. Revendicările sindicale trebuiesc privite prin prisma promisiunilor făcute de FDSN în campania electorală. **(Dorin POPA)**

• Declarația președintelui Filialei 37 Iași a Sindicatului Șoferilor din România

- Domnule Eugen Scutaru, puteți face grevă cu mașinile statului?

- Acțiunile de grevă sînt statutare și constituționale. Articolul 9 din Statutul Sindicatului Șoferilor din România prevede clar: în cazul în care Sindicatul Șoferilor nu rezolvă problemele prin petiții, negocieri și concilieri, poate să treacă la manifestație cu mijloacele din dotare. Acest Statut a fost depus și legalizat la Judecătoria București. Greva se poate face și cu autovehiculele în dotare. Articolul 8 din Legea 54/1991 prevede că sindicatele au dreptul să-și organizeze gestiunea după planuri proprii de activitate.

- Toate sindicatele șoferilor din Iași participă la grevă sau sînt unele care și-au manifestat rezerva?

- Din cele opt sindicate, singurul sindicat care nu participă la grevă este cel de la "Agrotrans". Datorită insuficientei mobilizări a liderului, care nu a strîns suficiente semnături pentru grevă, nu au putut declanșa conflict de muncă la această unitate.

- Credeți că acționează asupra d-voastră vreun partid, vreo forță politică?

- Nu, acțiunile sindicale nu au nici o tentă politică. Dar lupta pentru îmbunătățirea condițiilor de muncă și de viață se dă între sindicate și patronat. În momentul actual, patronatele sînt conduse de către guvern. Guvernul este emanația partidului de guvernămînt. Dacă salariații luptă pentru îmbunătățirea condițiilor de muncă și de viață, se luptă cu guvernul. **(Ovidiu ȘIMONCA)**

• Reacții din țară

Pînă la orele 14 ale zilei de ieri au avut loc mitinguri revendicative ale sindicatelor în Arad, Craiova, Mehedinți, Brăila, Roman, Piatra Neamț și Bistrița cu o participare totală de aproximativ 1700 de autovehicule și 10.000 de oameni. La acea oră urmau să aibă loc mitinguri în Iași, Zalău și Oradea. În județele Covasna, Harghita, Mureș, Tulcea și Satu Mare nu s-au organizat mitinguri, membrii de sindicat participînd la cel de la București. În piața Aviatorilor au participat aproximativ 24.000 de oameni, precum și 2500 de autovehicule și 300 de taxiuri. Toate mitingurile s-au încheiat fără nici un incident.

Tot în cursul zilei de ieri și-au făcut publice pozițiile față de mitingurile sindicatelor din România mai multe partide politice. PNȚCD apreciază că revendicările sindicatelor sînt îndreptățite, dar nu se implică în acțiunile lor revendicative, deși dorește sindicate puternice. PUSD consideră justificată îngrijorarea sindicatelor, dar nu este de acord cu calea grevei, preferînd soluția dialogului. O poziție asemănătoare a fost comunicată agențiilor de presă și de Partidul Socialist al Muncii. Partidul Liber Democrat și-a exprimat solidaritatea cu confederațiile sindicale și a condamnat poziția adoptată de primul ministru Nicolae Văcăroiu, poziție care denotă, în opinia partidului amintit, lipsă de interes pentru rezolvarea gravelor probleme economice. **(T.H.)**

MONITORUL EXTERN

• Presa croată controlată de putere, a reacționat violent în ultimele zile la o declarație atribuită de un ziar italian lui Simon Wiesenthal, cunoscutul "vînător" de criminali naziști, care ar fi afirmat că: "Croația este un stat fascist".

• Ieri, la orele 12,00 GMT a început acțiunea de impunere a zonei de interdicție aeriană deasupra Bosniei. Este prima misiune de război a NATO de la fondarea sa în 1949, la care vor participa 12 avioane de luptă F-15 și 12 bombardiere F/A-18 americane, 100 avioane de interceptie Mirage 2000 ale Franței, 6 avioane de recunoaștere olandeze și 4 franceze. Olanda va mai participa cu 12 avioane de luptă F-16 la care se vor adăuga ulterior aparatele britanice Tornado F3 și cele germane.

• Coreea de Sud este dispusă să stopeze exercițiile militare americano-coreene - "Teamspirit" - desfășurate în peninsulă, pentru susținerea negocierilor directe dintre Phenian și Washington în domeniul nuclear și pentru refacerea legăturilor comerciale Nord-Sud.

• Ministrul Apărării ucrainean, Constantin Morozov a decis ca militarii trupelor de rachete strategice ale CSI, staționate în Ucraina, să depună jurămîntul de credință față de această țară.

• Datorită unei traiectorii pe o orbită foarte înclinată, navetei spațiale Discovery va putea fi zărită pe cer din mai multe orașe europene în zilele care au mai rămas pînă la încheierea misiunii sale la 16 aprilie.

• Guvernul Azerbaidjanului a adresat un apel Iranului să intervină pentru a-i ajuta să apere orașul strategic Fizuli, din sudul republicii, aflat sub asediul forțelor armene. Orașul este amplasat într-o fîșie de teritoriu ce separă enclava armeană Nagorno-Karabah de Iran și căderea localității ar echivala cu o tăiere a legăturilor Azerbaidjanului cu Iranul, cel mai apropiat aliat al său.

• Asasinarea în cursul zilei de simbătă a șefului aripii militare a Congresului Național African, Chris Hani - cea mai populară figură după președintele Nelson Mandela, a provocat un val de violențe din partea comunității de culoare. Doi cetățeni albi au fost arși de vii duminică la Cape Town (Africa de Sud) iar un al treilea a fost scos din autoturismul său, bătut crunt după care i s-a tăiat limba. Asasinul lui Chris Hani este un polonez stabilit în Africa de Sud cu 20 de ani în urmă.

MONITORUL INTERN

Va demisiona dl. Mișu Negrițoiu?

Surse apropiate Guvernului României ne informează că, în cursul ședinței de guvern de vineri, 9 aprilie, dl. Mișu Negrițoiu, președintele Comisiei pentru Coordonare, Strategie și Reformă Economică a fost puternic atacat de mai mulți membri ai Executivului cu privire la intervenția domniei sale în Parlament în favoarea acceptării articolului 30/1 din Legea de modificare a legii 35/1992 (Legea regimului investițiilor străine în România), articol care asigură societăților comerciale cu capital străin, dreptul de proprietate asupra terenurilor necesare investițiilor. Se pare, că, exceptîndu-l pe dl. Nicolae Văcăroiu, majoritatea membrilor actualului cabinet sînt ostili prevederilor articolului 30/1, susținut de dl. Negrițoiu. Printre cei mai vehemenți adversari ai d-lui Negrițoiu s-au numărat dl. George Ioan Dănescu, ministrul de interne, dl. Dumitru Popescu, ministrul industriilor, dl. Constantin Teculescu, ministrul comerțului. Încoltit din toate părțile, dl. Mișu Negrițoiu a amenințat chiar că își va da demisia din postul pe care îl deține în Guvern.

Rămîne de văzut care va fi soarta ministrului reformei, în condițiile în care articolul 30/1 va face în curînd obiectul unor dezbateri a celor două camere reunite. Reamintim că, referitor la prevederile acestui articol, dl. ambasador Traian Chebeleu, purtătorul de cuvînt al președintelui Ion Iliescu, a declarat că acesta "nu are nimic de obiectat în ceea ce privește conținutul articolului 30/1".

S-a intensificat controlul pe CFR

În urma depistării a numeroase acte de corupție săvîrșite de controlorii CFR, administrația SNCFR (Societatea Națională a Căilor Ferate Române) a pus în stare de alertă poliția TF (Trafic) și a convocat o armată de supracontrolori în civil. Prezența unei asemenea echipe de cîte 6-7 persoane deranjează în mod vădit călătorii, în special de pe trenurile rapide, care stau "într-un picior" pe culoare. În schimb, un tren rapid aduce, din ce în ce mai mult, cu o cursă de muncitori. Mizeria de nedescris din grupurile sanitare, geamurile sparte, fotoliile defecte oare nu preocupă administrația SNCFR? Nu de alta, "dar dacă ceri bani, din bună credință trebuie să dai ceva confort", așa cum ne-a declarat unul din miile de pasageri total nemulțumiți de circulația pe CFR.

Cursul de schimb valutar

În urma ședinței de licitație interbancară desfășurate la sediul Băncii Naționale, cursul de referință pentru principalele valute, valabil astăzi, 13 aprilie, este următorul:

1 dolar SUA (USD) - 598 lei
1 liră sterlină (GBP) - 917,93 lei
1 schilling austriac (ATS) - 52,90 lei
1 franc elvețian (CHF) - 405,42 lei
1 franc francez (FRF) - 110,38 lei
1 marcă germană (DEM) - 373,75 lei
100 lire italiene (ITL) - 38,24 lei
1 yen japonez (JPY) - 5,29 lei
100 lire turcești (TRL) - 6,27 lei
1 ECU (XEU) - 726,87 lei
1 DST (XDR) - 838,44 lei

Volumul tranzacțiilor încheiate a fost de 2.201 199,80 dolari SUA, cu 20 % mai mic decît în ziua precedentă. Dolarul american este situat în continuare pe palierul de 600 lei, cunoscînd o stagnare provizorie. Lira sterlină continuă ascensiunea, crescînd cu 4 lei, iar marca germană cu 1 leu. Celelalte valute staționează la valoarea anterioară. Cotația românească a dolarului este de 0,651 lire sterline; 1,475 franci elvețieni, 5,417 franci francezi; 1,600 mărci germane și 113,043 yeni. Dolarul se va menține și în continuare la actuala valoare. **(D. SÎRBU)**

La Botoșani

Recent desființata secție de critică a UNITER a apreciat pozitiv activitatea Teatrului "Mihai Eminescu"

După 3 zile "maraton" care au însemnat vizionarea a 7 spectacole din ultimele două stagiuni, grupul de critici condus de teatrologul și criticul Valentin Silvestru a încheiat cu un colocviu-dezbatere "Zilele Teatrului «Mihai Eminescu»". Criticii de teatru care au participat la manifestări: Constantin Paiu, Ștefan Oprea, Sebastian Vlad Popa, Alin Georgescu, Ludmila Pantazoglu, Carmen Mihalache - Popa fac parte din recent desființata secție de critică a UNITER. Aprecierile criticilor și sugestiile oferite cu generozitate au fost diferite, fapt care a creat senzația de obiectivitate. Din păcate au fost și unele deplasări penibile de la subiectul colocviului îndreptate gratuit împotriva presei: "Sînt tot soiul de retardați care umplu paginile gazetelor" (A. Georgescu), "trăim o eră a publicisticii unde au intrat tot felul de ageamii..." (C. Mihalache-Popa)

Merită consemnate unele din părerile dlui Valentin Silvestru: "Teatrul din Botoșani s-a prezentat în mod satisfăcător, cu un repertoriu echilibrat, în care și-au găsit loc și piese românești. Stadiul creativității este bun. Este apreciabilă integrarea în teatru a artiștilor basarabeni. Caracteristica teatrului botoșănean este pulsația vie, chiar dacă registrul stilistic este diferit". După colocviu, dl. director al teatrului, actorul Marius Rogojinschi, ne-a declarat: "Criticii au fost obiectivi. Nouă ne-au folosit aceste discuții. Vom avea o discuție serioasă cu trupa pentru că trebuie să ținem cont de toate aprecierile. Ne vom reorganiza din mers. Acum sîntem într-o stare de așteptare. Se va întîmpla ceva și acel "ceva" vrem să fie un premiu internațional".

Val GURALIUC

Aflată în prag de colaps

România este dependentă de instituțiile financiare internaționale

• specialiștii Băncii Naționale neagă vehement acest lucru •

După cum afirmă surse ale Băncii Naționale a României, politica financiară românească este aliniată standardelor mondiale și nu este dependentă de instituțiile financiare internaționale. Însă să recunoaștem că o lipsă a acordurilor încheiate cu Fondul Monetar Internațional ar fi condus România la o limitare drastică a importurilor pînă la nivelul capacității de export, ceea ce ar fi condus la un cost economic nejustificat și insuportabil. În broșura editată de Banca Națională, intitulată "Politica monetară în perioada de tranziție", se arată că organismele internaționale din sfera financiară sprijină echilibrul financiar valutar românesc și procesul tranziției către economia de piață.

De remarcat însă că, deși se neagă vehement subordonarea politicii financiare românești instituțiilor de profil din lume, în special FMI, toate cererile formulate de acesta au fost satisfăcute fără rezerve, inclusiv actuala eliminare a subvențiilor de stat la produsele de bază. Faptul că sîntem dependenți într-o măsură tot mai mare de creditele internaționale nu este de natură să ne aducă prejudicii imediate, dar pune un serios semn de întrebare asupra politicii economice românești, care este gata de orice sacrificii pentru a obține ceva bani. Reamintim că țările aparținînd fostului bloc socialist (Bulgaria, Polonia etc.) au declarat că unele condiții impuse de FMI sînt inacceptabile și conduc la degradarea nivelului de trai al populației. România a acceptat toate exigențele, iar prețul îl vom vedea cel mai bine abia după 1 mai.

Cert este că datoria externă a României este în creștere, iar sursele de finanțare externă sînt mai necesare ca oricînd. Pierderea împrumuturilor FMI și ale Băncii Mondiale ar echivala cu o catastrofă. Aflat între ciocan și nicovală, guvernul Văcăroiu ezită încă asupra măsurilor pe care să le adopte, luînd hotărîri ambigue. Recentul semnesec de la convorbirile cu reprezentantul FMI în România l-a făcut pe premier să grăbească reducerea subvențiilor, pentru a recîștiga bunăvoința organismului financiar internațional. Rămîne de văzut dacă decizia a fost de natură să reabiliteze țara noastră în ochii FMI.

D. SÎRBU

Lanț de atentate în Egipt

Un general de poliție a fost asasinat în plină zi

• după ce cinci bombe au fost plasate într-un autocar cu turiști •

Integriștii islamici au reușit un nou atentat de rezonanță, reușind să asasineze un general de poliție în plină zi. După cum anunță postul de radio BBC, generalul de poliție Mohamed Shaini, care efectua o operație de patrulare, împreună cu un grup de subordonați a fost surprins și doborît cu focuri de arme, împreună cu alți 4 colaboratori într-un cartier din capitală. Forțele de securitate egiptene au declanșat o amplă acțiune de prindere a făptașilor, dar pînă în zorii zilei rezultatele erau nule. Potrivit unor reprezentanți ai poliției a rezultat clar că grupările islamice dispun de surse de informare în rîndul poliției și al forțelor de securitate, fiind astfel informate despre mișcările și operațiile acestora.

Acest atentat a survenit la numai o zi după ce integriștii egipteni au plasat cinci bombe cu petrol într-un autocar ce transporta turiști germani la Cairo, iar într-un alt accident un ofițer de poliție și alte două ajutoare ale sale au fost împușcați, informează surse de securitate, citate de Reuter. Bombele au fost îndepărtate înainte să explodeze, iar poliția a arestat un tînăr care, ulterior a fost identificat sub numele de Ashraf Abdallah, căutat de forțele de securitate pentru comiterea altor crime. Abdallah, în vîrstă de 23 de ani, originar din regiunea Imbaba, a afirmat că face parte dintr-un grup de militanți musulmani care l-au desemnat pentru plasarea de bombe în autocarele cu turiști străini. Aceleași surse comentează că, din martie 1993, mai mult de 120 de persoane și-au pierdut viața în urma unor astfel de atentate și că militanții musulmani atacă poliția, pe creștini și pe turiștii străini, afectînd industria egipteană a turismului.

ȘTIRI DIN BASARABIA

• Două persoane arestate de Miliția transnistreană eliberate la intervenția președintelui Snegur

Petru Basov și Alexei Erofeev, foști refugiați, arestați de secția de interne a autoproclamatei republici nistrene, au fost eliberați, la intervenția președintelui Mircea Snegur și în urma eforturilor depuse de Dumitru Guțu, comisarul secției de poliție din Dubăsari. Potrivit comunicatului Serviciului de presă al Președinției, Mircea Snegur a fost rugat să intervină, în vederea eliberării lor, în cadrul întîlnirii cu cetățenii satelor Cocieri, Corjevo și Malovata, care a avut loc la sfîrșitul săptămînii trecute.

• Alexandru Moșanu a fost ales în funcția de președinte al Congresului Intelectualității

Alexandru Moșanu, ex-președintele Parlamentului Moldovei, a fost ales azi, prin vot secret majoritar, în calitate de președinte al Congresului Intelectualității din Moldova, devansîndu-l pe concurentul său Vasile Nedelciuc, fostul președinte al comisiei parlamentare pentru relațiile externe. Congresul al II-lea al Intelectualității din Moldova și-a încheiat azi lucrările după ce a mai adoptat, cu unele modificări, Statutul și Programul CI. În urma unor propuneri, articolul 1 al Statutului privind identitatea și scopurile CI a fost completat cu teza programatică "Integrarea economică și culturală cu România".

• Comandantul Diviziei 59: "Vom cădea în luptă, dar nu vom pleca"

În cazul unui nou conflict armat, generalul Lebed va ordona ostașilor armatei sale să ia apărarea poporului autoproclamatei republici nistrene, opinează într-un interviu acordat ziarului "Dnestrovskaia pravda" colonelul Iuri Popov, comandantul diviziei 59 a Armatei 14. "Vom cădea în luptă, dar nu vom pleca", a declarat Popov, precizînd că sub aspectul forței și al înzestrării cu armament divizia sa nu are pereche în regiune. Colonelul Popov a reiterat că militarii Armatei 14 au deplină încredere în comandantul lor și sînt gata să execute orice ordin al lui. **(BASA)**

S.C. Globus-ex S.R.L.
vă oferă:
- Video: "Goldstar", "Panasonic", "Orion", JVC.
- T.V. color JVC
- Frigidere 240: "Fjord"
- Radioreceptoare "THAKRAL"

Șos. Nicolina 44, tel 125983
Bd. Al. cel Bun 19, tel 153344

S.C. OMEGA-TURISM S.R.L.
B-dul Independenței nr.1. Telefon: 117972
- SLOVACIA (Bratislava) - plecări în fiecare luni, ora 10, PREȚ 15.490 lei.
- GRECIA (Salonic) plecare 24.04.1993, durata 5 zile, preț informativ 125.000 lei, persoane peste 40 ani.
- TURCIA - 14; 21; 28.04.1993
- POLONIA - 23; 30.04.1993
UNGARIA - 24.04.1993
- KIEV - 6 zile, transport autocar, cazare hotel, masă restaurant. Preț 19.500 lei.

S.C. KISS S.R.L.
VINDE EN GROS:
ROM (360) - 318 lei (0,5 l)
VODCĂ (360) - 282 lei (0,5 l)
RACHIU (260) - 195 lei (0,5 l)
LICHIORURI: - vișine, - ananas, - cafea | 268 lei (0,5)
ADAOS COMERCIAL 10-15%
Str. Păcurari 141 bl. 593. Tel. 117327

PREȚURI AVANTAJOASE
țigări ASSOS; LM
alune PIKOLA 70g
cafea FORT în vid
pixuri import
vă oferă en gros S.C. RAM S.R.L.
ADRESA: Str. Arcu Autogară nr. 33
tel. 143364

Societatea "Service SOCOM" Iași
SERVICE SOCOM
A pus în vînzare prin magazinul "PICCOLO" din Str. C. Negri 60,
ULEI CASTROL
PANTOFI ITALIA
HANORACE DIN PIELE,
TELEVIZOARE COLOR GOLDSTAR
Prin Autoservice Păcurari Șos. Păcurari 92 (lîngă PECO) montează aprindori electronce - Italia, execută și montează seturi motor și verificări tehnice anuale la autoturisme, motociclete și motorete.

48 de alimentare vor fi nevoite să majoreze prețurile sau să închidă

Cotele de locație calculate de SC Alimentara au fost confirmate de minister

Pentru a dezamorsa conflictul ce a apărut în urmă cu o săptămînă între S.C.Alimentara S.A. și unitățile luate în locație de gestiune, primarul Constantin Simirad a cerut conducerii S.C.Alimentara S.A. să găsească soluții pentru a majora de maxim 1,5 ori cotele de locație. În același timp, administratorii unităților alimentare din Iași luate în locație de gestiune au atras atenția asupra faptului că singura posibilitate pentru a-și desfășura activitatea în continuare ar fi mărirea prețurilor înainte de 1 mai, ceea ce ar afecta populația. Pe de altă parte d-na Valentina Chelaru, contabil - șef de la S.C.Alimentara S.A. considera că: "Aceste cote de locație au fost aprobate de Consiliul Împuterniciților Statului și schimbarea lor o poate face doar acest organism. Este posibil ca la unele unități să fie micsorate aceste sume însă nu în cazul unităților situate în centru. Pentru a mai verifica o dată dacă am calculat corect aceste cote am contactat Ministerul Comerțului și Ministerul Finanțelor care ne-au confirmat că am respectat legile în vigoare."

După cum se vede, situația nu este încă prea clară însă, în curînd, comisia de control numită de Consiliul Județean își va încheia verificările și va înainta concluzii. Se speră că în acel moment situația se va clarifica, iar noi sperăm ca d-na Maria Cioarec - șefa Corpului de Control Comercial al Consiliului Județean să ne pună și nouă la dispoziție concluziile pentru a le aduce la cunoștința cititorilor, care sînt interesați dacă prețurile la produsele alimentare vor creste înainte de 1 mai sau nu.

Costel STROESCU

Taxa unei expertize de stabilire a paternității este de 6.800 lei

• după liberalizarea avorturilor, numărul celor care cer astfel de expertize a scăzut •

În fiecare zi de luni, începînd cu ora 8,00, în fața Laboratorului de serologie al Institutului medico-legal Iași poate fi văzut un grup de oameni, bărbați și femei cu copii în brațe, așteptînd să "intre la doamna doctor". Din discuțiile lor, adesea pline de invective și acuzații, înțelegi că au venit aici ca să afle al cui este copilul, în urma unei expertize de filiație la care cei trei (mama, copilul și prezumtivul tată) vor fi supuși. Paternitatea poate fi posibilă sau exclusă. În lume, posibilitățile de excludere a unui tată sînt multiple, folosindu-se o baterie multiplă de seruri și cercetîndu-se un număr mare de markeri genetici (ce constau în grupe serice, eritrocitare, enzimatice, tisulare etc). Procentul teoretic de excludere investigînd aproximativ 32 de markeri este estimat la 92 pînă la 98 la sută, atunci cînd tatăl prezumtiv nu este tatăl copilului în cauză. Sistemele sanguine utilizate în mod curent sînt sistemele 0-AB, RhoD, MN, Gm, haptoglobinic sau statusul secretor. În România, modalitățile de investigare se rezumă la o baterie restrînsă de seruri, încît procentajul de excludere se cifrează în medie la 11 pînă la 14 la sută. Cu cît se investighează mai multe sisteme sanguine, cu atît șansele de excludere a unui subiect acuzat pe nedrept de paternitate sînt mai mari.

Numărul expertizelor de filiație (cercetare a paternității) a scăzut vertiginos după 1989 (cînd s-au înregistrat circa 650/an) ca urmare a liberalizării avorturilor, ajungîndu-se în prezent la 160-177/an. Procedura de stabilire a paternității este următoarea: în cazul copiilor naturali, mamele acționează în justiție prezumtivul tatăl. Avînd o adresă din partea judecătorului, părțile interesate se prezintă la expertiză unde li se prelevează probe de sînge (celor trei - mamă, tată, copil) cît și amprentele digitale și palmare. Pentru copii ce au vîrsta de sub un an se face examenul serologic și dermatoglific, iar pentru cei ce depășesc vîrsta de trei ani se mai face și un examen antropologic, studiindu-li-se trăsăturile antropometrice ale trupului (mărimea urechilor, nasului, culoarea pielii etc). Concluziile acestor trei examinări sînt reunite, ajungîndu-se în final la o concluzie de paternitate posibilă sau la excluderea subiectului incriminat. Cînd există "plurium concubitum", adică mama a avut raporturi sexuale cu mai mulți bărbați și nu știe care dintre ei este tatăl copilului, expertiza de filiație restrînge cercul taților prezumtivi, iar prin investigații extinse se ajunge la stabilirea cu foarte multă probabilitate a tatălui copilului. În cazul în care un părinte a decedat, prin investigații în ascendență a rudelor celui decedat se stabilește paternitatea/maternitatea. De asemenea, juriștii apelează la serviciile acestui Laborator pentru stabilirea capacității acestuia.

Majoritatea mamelor care vin aici au vîrsta (în medie) cuprinsă între 17 și 28 de ani, în marea lor majoritate provenind din mediile muncitorești și rurale. Pentru efectuarea expertizei se plătește o taxă de 6800 lei, iar dacă se solicită și examenul antropologic se mai plătesc încă 4.560 de lei, rezultatele fiind comunicate în termen de maximum o lună de zile. În general, soarta copiilor pentru care se solicită expertiza de filiație este cumplită, căci ei ajung în orfelinatele orașului. (Acest material a fost elaborat cu sprijinul d-nei Mărioara Pleșa, medic primar, doctor în științe medicale, șefa Laboratorului de serologie al Institutului medico-legal Iași).

Cătălin CROITORU

Selecție pentru cursurile de calificare în meseria de crupier

Ieri, la prînz, într-unul din saloanele de la etaj ale restaurantului Select, a avut loc selecția pentru ocuparea unor locuri la cursurile de calificare pentru meseria de crupier. Organizarea acestei testări a aparținut firmei "SEGA", societate mixtă româno-germană asociată cu SC "SELECT '91" SRL în vederea deschiderii unui cazino la Iași.

Candidaților li s-a cerut cunoașterea a cel puțin a unei limbi străine și un aspect decent. Cei admiși, vor începe școlarizarea peste 10 zile și urmează să participe la un stagiu intensiv de pregătire cu durata de o lună și jumătate. În această perioadă vor primi o bursă de 10.000 lei pe lună.

Se preconizează ca deschiderea acestui cazino să aibă loc în a doua jumătate a lunii mai a.c. Crupierii angajați aici vor primi salarii de aproximativ 100.000 lei pe lună. La ora actuală firma "SEGA" mai are deschise două cazinouri în România, dintre care cel mai cunoscut este "București-Berlin".

În cursul săptămînii viitoare va avea loc o nouă preselecție destinată fetelor, deoarece acestea s-au prezentat în număr mic ieri.

Petrea MANUEL

Americanii ne învață cum să facem cooperative agricole de producție

• bineînțeles, proprietate privată •

În perioada 10 -11 aprilie municipiul nostru l-a avut ca invitat pe d-l Jeffrey Levine, directorul programului de Asistență Voluntară prin Cooperare (VOCA) din Statele Unite ale Americii. Asociația are drept scop acordarea de asistență tehnică și managerială pentru dezvoltarea asociațiilor agricole particulare și promovarea împreună cu instituțiile abilitate a unor credite bancare pentru fermieri și oameni de afaceri din domeniul agricol.

Fondată în 1970 de către fermierii americani, VOCA promovează dezvoltarea cooperativelor private agricole, beneficiind de un buget alocat de Congresul American prin Agenția Internațională de Dezvoltare. În prezent organizația derulează peste 1000 de proiecte în 85 de țări de pe toate continentele. Proiectele presupun asistență tehnică acordată fermierilor și celor ce doresc să înceapă o afacere în domeniul agricol, asistență în domeniul legislației agricole și stabilirea de credite pentru agricultori.

Asistența se obține prin prezentarea unui proiect care să includă producția agricolă obținută, operațiunile de după recoltare, vînzarea cu amănuntul și en-gros a produselor agricole, exportul de produse, organizarea cooperației, creditele agricole și politica de investiții. Experții VOCA sînt voluntari, iar cheltuielile lor de transport și cazare sînt suportate de asociație.

Informații suplimentare pot fi obținute la filiala organizației VOCA din București, b-dul Unirii nr.20, bl.5C, sc.A, et.4,ap.30, sector 4, București, tel.01/6316729.

D.SÎRBU

Ieri, Consiliul Municipal a pus în discuție diminuarea cu un sfert a taxei plătite de taximetriștii particulari

Pe ordinea de zi a Consiliului Municipal Iași, a cărui ședință a avut loc ieri în Sala mare a Primăriei, au fost trecute următoarele probleme: analiza activității de aplicare a Legii fondului funciar; proiectul de hotărîre privind diminuarea cu 25 % a taxei forfetare plătită de taximetriștii particulari; analiza stării drumurilor din municipiu.

Referitor la aplicarea Legii 18, a fondului funciar, s-a discutat situația celor 16.000 de titluri de proprietate eliberate ce Comisia Județeană, dar care nu fuseseră avizate de către Primărie. S-a ajuns în situația în care noii proprietari solicită autorizații de construcție pe aceste terenuri, care se află în unele zone de interes turistic. Există cazuri în care ar putea apărea case între cele două corpuri ale Universității sau chiar în unele parcuri ale orașului. Singura posibilitate ar fi cea a refuzului administrației locale de a elibera autorizația de construcție, dar pentru acest refuz nu există o fundamentare legală. Totuși, s-a discutat sesizarea Procuraturii pentru determinarea vinovăției funcționarilor implicați în aprobarea acordării nejustificate a titlurilor de proprietate.

Alin TOCAN

Furturi de nichel de la S.C. FORTUS S.A.

În perioada ianuarie-februarie 1993 Tîrnovanu Gh.Vasile (zis Curan, în vîrstă de 41 de ani, cu domiciliul în comuna Scînteia) a sustras din cadrul S.C. FORTUS S.A. o cantitate de 70 Kg tablă de nichel, pe care a decupat-o în bucăți de 30 x 30 cm pentru a fi scoasă mai ușor pe poarta unității. Această cantitate (în valoare de 294.000 lei) a fost furată la cererea lui Ciornei Gh.Viorel (zis Șperlă), în vîrstă de 32 de ani, născut în com.Scînteia și avînd domiciliul stabil în București. Pentru "munca" prestată el i-a plătit lui T.V. suma de 90.000 lei. Tabla a fost în continuare vîndută de către C.V. unui grup de țigani din București (despre care nu a putut da amănunte în anchetă, susținînd că toți aveau prenumele Marin) cu 1400 lei Kg. În aceeași perioadă C.V. a mai cumpărat de la o persoană din Brașov (căreia nu a vrut să îi divulge identitatea) 2 Kg pastile de argint folosite pentru contactorii electrici, vîndute țiganilor pentru suma de 1.400.000 lei.

Alături de cei doi (T.V. și C.V.) la furturi și vînzarea mărfii au mai participat încă patru persoane, din care Poliția a arestat numai două. Cercetările continuă.

Cătălin C.

Cîte din universitățile particulare vor fi recunoscute de Ministerul Învățămîntului?

Universitatea "Mihail Kogălniceanu" are șanse mici de a fi acreditată

În urmă cu cîteva zile, am publicat primele rezultate ale anchetei privind posibilitatea acreditării universităților particulare din Iași, pe baza Legii aprobate de Senatul României care stabilește procedura de evaluare și acreditare a institutelor de învățămînt superior și de recunoaștere a diplomelor pe plan național. Principalele criterii care trebuie îndeplinite de aceste instituții sînt: întregul personal didactic să îndeplinească condițiile prevăzute în Statutul personalului didactic (70% din personal să aibă atestat corespunzător funcției deținute; 60% din personal atestat cu norme de bază; șefii de catedră să fie conferențiari sau profesori); planul de învățămînt să conțină cel puțin disciplinele obligatorii cuprinse în planurile de învățămînt existente pe plan mondial; baza materială să corespundă cerințelor studenților; activitatea de cercetare să fie dovedită de întreg personalul; activitatea financiară (instituția să fie pe principiul non-profit). Universitățile "Apollonia", "Ștefan cel Mare" și "Mihai Manoilescu" au reclamat faptul ca prevederea care stabilește că un procent de 60% din personalul didactic să fie atestat cu norma de bază este greu sau imposibil de îndeplinit. Aceeași remarcă critică a fost făcută și de conducerea Universității "Mihail Kogălniceanu" prin profesorul Constantin Milică - locțiitorul rectorului, pe care l-am contactat cu scopul de a putea aprecia în ce măsură satisface această universitate cerințele legii privind acreditarea universităților particulare; Universitatea "M. Kogălniceanu" a luat ființă în cadrul Fundației de cultură și știință "Moldova". Sînt înscriși 985 de studenți care urmează cursurile de zi și fără frecvență ale facultăților de silvicultură și arhitectură peisagistică, medicină generală, drept, comerț exterior, management și economie, kineziologie, arte și ziaristică. Universitatea deține la Piatra Neamț o filială unde funcționează un colegiu universitar sanitar.

Analizînd datele prezentate de Constantin Milică am constatat o serie de deficiențe care ridică un serios semn de întrebare în ceea ce privește calitatea sistemului educațional al instituției. Facultatea de medicină și-a început activitatea fără a se avea în vedere asigurarea condițiilor necesare pentru toți anii de studiu.

Cadrele didactice atestate cu norma de bază sînt toți profesori pensionari și reprezintă 24% din întregul personal didactic. Spațiile de învățămînt sînt împînzite pe o arie care cuprinde aproximativ tot orașul: spitalul CFR, Maternitatea din Elena Doamna, Liceul de Informatică, Liceul Garabet Ibrăileanu etc.. Biblioteca Universității "Mihail Kogălniceanu" dispune de 521 de volume (nu se asigură nici măcar o carte pentru fiecare student). În concluzie, putem spune că indiferent de bunele intenții ale conducerii Universității, aceasta a încercat să acopere prea multe domenii în cele 8 facultăți și un colegiu universitar fără a avea minimul necesar desfășurării normale a procesului de învățămînt. Într-un alt număr al cotidianului Monitorul vă vom prezenta șansele unei alte universități particulare de a fi acreditate.

Dumitru FILIMON

Minunea de la schitul Hadîmbu

• din lemnul sfînt a izvorît o lacrimă •

La aproximativ 25 km distanță de Iași, în comuna Mogoșești, de află schitul Hadîmbu, sălaș de rugăciune care datează din anul 1659, conform pisaniei scrise cu slove grecești, amplasată deasupra intrării în mica biserică din piatră. Obștea schitului numără 12 călugări care-și duc traiul în interiorul micii cetăți; zidul din piatră care îngrădește schitul este vechi de peste 330 de ani, are o înălțime de peste 5 metri și o grosime de o jumătate de metru și, de-a lungul lui se pot observa creneluri și mici bastioane pentru veghe și apărare. Ansamblul, care este un monument istoric deosebit, are o poveste interesantă: se spune că numele schitului (și al satului de la poalele măgurei pe vîrful căreia se află biserica), vine de la un turc care a rămas pe aceste meleaguri în urma hoardelor năvălitoare. Conform aceleiași legende, turcul s-a lepădat de credința lui păgînă și s-a creștinat căpătînd numele de Iani Hadîmbu, apoi a început să construiască schitul, avînd și ajutorul domnitorului Ghica Vodă. De-a lungul timpului, în micul schit fortificat s-au adunat întru smerenie călugări veniți din diferite colțuri ale lumii și chiar din Grecia, tradiția monahală fiind menținută pînă în anul 1957, cînd călugării au fost izgoniți de regimul comunist.

Pe parcursul a 33 de ani, pînă la începutul anului 1990 schitul a fost lăsat în paragină, în biserică fiind adăpostite uneori vite. Din cînd în cînd mai urca dealul vreun preot din împrejurimi și făcea cîte o scurtă slujbă. Prin ianuarie 1990, la schit a apărut un tînăr călugăr pe nume Nicodim Gheorghiță, în vîrstă de 26 de ani, care fusese trimis la schitul părăsit prin reguli ce țin de tainicul ritual călugăresc. După zece ani de ucenicie la Putna și Galata, Nicodim Gheorghiță a purces și prin păduri și a ajuns la locul unde fusese trimis; neavînd unde să doarmă, a stat timp de șapte luni într-o grotă de la baza zidului care a aparat sălașul de-a lungul vremii de furia necredincioșilor. Și s-a așternut pe post și rugăciuni. Protosinghelului Nicodim Gheorghiță nu-i place să vorbească prea mult despre suferințele îndurate și despre eforturile făcute pentru a pune în trei ani se zile schitul "pe picioare": spune doar că la ajutat Dumnezeu și Sfînta Maică a Domnului, căreia i se roagă într-una, și dacă se întîmpla să nu aibă nimic de mîncare într-o zi, se nimerea ca a doua zi să treacă cineva pe acolo și să îi aducă merinde.

După cele 7 luni de singurătate, au început să vină cîțiva ucenici și în scurt timp schitul a devenit loc de pelerinaj; în cei trei ani de cînd protosinghelul Nicodim a sosit găsind locul pustiu și o singură icoană - a Maicii Domnului - în biserică, locul a căpătat o altă înfățișare. Au apărut ucenici care au stîns milostenii de prin sate, s-a construit un arhondaric în numai patru luni de zile, s-a consolidat biserica și s-a făcut un nou corp de clădire în afara zidului. În zilele de sărbătoare religioasă urcă dealul sute de oameni, veniți din diferite zone ale țării, pentru a participa la slujba religioasă, dar mai ales pentru a se închina la icoana găsită în biserică, icoană care este considerată ca fiind făcătoare de minuni. Sătenii din comunele învecinate au aflat de oameni care s-au însănătoșit după ce s-au închinat la icoană și au fost părtași la rugăciunile starețului Nicodim, dar întîmplarea edificatoare, care a convins pe mulți că este vorba despre o adevărată icoană făcătoare de minuni, a avut loc anul acesta de Bobotează, cînd icoana a fost scoasă afară "pentru agheazma". Aproximativ 300 de oameni au fost martorii unui fenomen cu totul ieșit din comun, care în ochii lor a căpătat valențe divine: deși atmosfera era uscată, fără urmă de precipitații, iar cerul era înnorat, la cîtva timp de la începerea procesiunii, o lumină neobișnuită a învăluit locul, iar pe icoană, la ochiul stîng, a apărut o lacrimă, ca un mărgăritar care strălucea. Multe din persoanele care erau prezente au izbucnit în lacrimi, fiind copleșite de semnificația evenimentului, și s-a putut observa cum lacrima s-a scurs foarte încet ajungînd după jumătate de oră pe obrazul Fecioarei. Călugării, ucenicii și credincioșii care au asistat la minune spun că în nici un caz nu a fost vorba de o simplă iluzie în sensul că s-ar putea vorbi de vreun fulg de nea (cu toate că nu erau precipitații), sau să fi fost un strop de agheazmă: stropii de apă sfințită care atinseseră icoana întîmplător erau cu totul și cu totul altfel față de lacrima care izvorîse din ochii Maicii Domnului. Un alt aspect care vine în sprijinul veridicității întîmplării, (în fond au fost 300 de martori) îl constituie faptul că la terminarea slujbei religioase lacrima s-a "stins" lăsînd locul uscat, în timp ce stropii de agheazmă, mult mai reduși ca dimensiune, au lăsat mici locuri umede.

Cam asta ar fi povestea minunii care a avut loc de Bobotează la monumentul istoric care îl constituie schitul Hadîmbu, dar credincioșii care frecventează locul au început să întrezărească și alte semne ale divinității; astfel, se consideră că pînă și amenajarea fostului lăcaș părăsit, în numai trei ani de zile, de către un călugăr de nici 30 de ani constituie în fond o minune, avînd în vedere greutățile din aceste vremuri.

Vasile COJOCARIU

Societatea AMIRAL Iași
Tel: 142580
organizează excursii în:
BRATISLAVA - PRAGA 22.04
POLONIA - 22; 26.04
UNGARIA - 22.04
TURCIA - 21; 25.04
FRANȚA - iunie '93
Reamintim că la sediul acestei societăți se preiau anunțuri mică publicitate pentru monitorul

iceberg internațional
s.c. româno-germană "INTERNAȚIONAL IMPEX" S.R.L.
vinde
LĂZI FRIGORIFICE
cu geamuri glisante (import)
capacitate 240 litri
PREȚURI MINIME
adaos comercial 0
garanție 6 luni
Relații suplimentare la tel. 098/116209; 098/115561.

RENEL - FRE IAŞI VINE ÎN SPRIJINUL DUMNEAVOASTRĂ

F.R.E. Iași, prin compartimentul PRAM, execută:

- **Măsurători şi încercări profilactice la echipamentele electrice de medie şi înaltă tensiune.**
- **Verificări şi reglaje la instalaţii de protecţie prin relee şi automatizări în instalaţiile de medie şi înaltă tensiune.**
- **Reparaţii şi verificări metrologice la aparatele electrice de măsură.**
- **Întreţinerea reţelelor de radiotelefoane şi telefonie prin înaltă frecvenţă.**
- **Întreţinerea instalaţiilor de telemecanizare a staţiilor de transformare şi a sistemului de teleurmărire pe calculator a consumului de energie electrică.**
- **Verificări şi măsurători la prizele de pământ şi rezistenţa de izolaţie a circuitelor din instalaţiile electrice.**

F.R.E. Iași, prin Atelierul de Proiectări:

- execută: pentru beneficiarii cu capital de stat sau privat studii de fezabilitate, proiecte tehnice şi caiete de sarcini, precum şi documentări de licitaţie pentru alimentarea cu energie electrică a noilor consumatori, indiferent de puterea electrică cerută.

- documentaţii de amplificări şi reparaţii la instalaţiile de alimentare cu energie electrică, existente.

- documentaţii pentru compensarea energiei reactive (îmbunătăţirea factorului de putere), studii pentru determinarea puterii minime tehnologice necesare în caz de limitări în sistemul energetic naţional, bilanţuri energetice la consumatorii industriali, inclusiv analize de creştere a eficienţei energetice a proceselor tehnologice.

SERVICII OFERITE DE F.R.E. IAŞI

F.R.E Iasi este singura unitate autorizată din judeţul Iasi care eliberează acordul unic de putere electrică pentru toate categoriile de consumatori, inclusiv pentru consumatorii casnici.

F.R.E. Iaşi acordă asistentă tehnică de specialitate oricărui consumator care doreşte să utilizeze eficient energia electrică.

NUMAI F.R.E. Iasi creează posibilitatea examinării si autorizării electricienilor (ingineri, maistri electricieni), care proiectează şi execută instalatii electrice.

F.R.E Iaşi asigură deosebit de prompt relaţii cu abonaţii prin Centrul de distribuţie municipal Iasi si centrele de distribuţie: rural Iasi, Pascani si Tg. Frumos, privind:

- remedierea incidentelor şi deranjamentelor apărutge în instgalaţiile oricărui consumator de energie electrică.
- facturarea şi incasarea consumului de energie electrică la tgermenul stabilit cu fiecare consumator.

F.R.E.Iasi acordă relaţii si îndrumări practice consumatorilor privind condiţiile de racord, modificări în măsurarea energiei electrice, stabilirea modificării tarifelor funcţie de măsură etc.

F.R.E. Iaşi, prin Atelierul de Reparaţii şi Reutilări Echipament Electric execută pentru instalaţiile proprii şi pentru terţi

- revizii şi reparaţii de 6-20 KV cu puteri pînă la 1,6 MVA, transformatoare de măsură de înaltă tensiune, transformatoare de nul şi bobine de stingere
- recondiţionări descărcătoare cu rezistenţă variabilă
- revizii şi reparaţii întrerupătoare de medie şi înaltă tensiune şi dispozitive de acţionare
- revizii reparaţii şi verificări la înaltă presiune; încărcare cu azot a subansamblelor acumulator de înaltă presiune pentru dispozitivele de acţionare MOP
- revizii, reparaţii celule de medie tensiune pentru posturi de transformare
- revizie reparaţii şi încercări întrerupătoare automate de joasă tensiune (OROMAX, USOL etc)
- recondiţionări siguranţe MPR 63-250 A
- măsurători şi încercări echipamente electrice şi mijloace de protecţie electro-izolante
- analize fizico-chimice şi încercări electrice la uleiuri electro-izolante şi electrolit pentru baterii de acumulatori

IMPORTANT PENTRU CONSUMATORII CASNICI!

- Citirea-încasarea consumului de energie electrică se efectuează cu o periodicitate de 40-50 de zile în mediul urban, şi 60-65 de zile în mediul rural, de către F.R.E. Iaşi.

- În cazul absenţei mai îndelungate a abonatului (peste 2 luni), este indicat să anunţaţi casieria Centrului de distribuţie de care aparţineţi, pentru a evita întreruperea energiei electrice datorită facturării repetate, din oficiu, precum şi majorările.

- În caz că se observă oprirea contorului, deşi are consum, abonatul este obligat să anunţe imediat Centrul de distribuţie a energiei electrice de care depinde.

- Periodic, F.R.E. Iaşi asigură schimbarea contoarelor în scopul verificării şi reparării acestora, conform H.G.R. 481/1992 şi a Ordonanţei Guvernului României nr. 20/1990.

- Nu aveţi dreptul să interveniţi în reţelele RENEL , indiferent de scopul intervenţiei.

- Dacă vă mutaţi în altă locuinţă: este necesar să vă prezentaţi la Centrul de distribuţie al energiei electrice la care aţi fost abonat, pentru rezilierea contractului de energie electrică al locuinţei pe care o părăsiţi. Rezilierea se face după achitarea completă a energiei consumate.

Încheierea unui nou contract de furnizare a energiei electrice pentru locuinţa în care vă mutaţi, se face la Centrul de distribuţie al energiei electrice, din zona în care este situată noua locuinţă.

IMPORTANT!

Reţelele electrice aeriene de pe raza judeţului Iaşi sînt proprietate exclusivă a F.R.E. Iaşi. În acest sens, se interzice utilizarea suporţilor acestora pentru alte utilităţi, fără avizul şi în condiţiile stabilite de F.R.E. Iaşi.

Solitianţii unor asemenea utilităţi (telefoane, firme, radioficare) vor cere avizul de la F.R.E. Iaşi, care va cuprinde condiţiile necesare impuse de normele tehnice în vigoare, precum şi data prestaţiei stabilite.

În cazul în care se vor constata încălcări ale precizărilor de mai sus, se va proceda la demontarea elementelor stgrăine (circuite telefonice, circuite radioficare, firme etc) de pe stîlpii de susţinere a liniilor electrice şi se vor aplica amenzi conform reglementărilor în vigoare.

F.R.E Iaşi, prin Autobaza proprie execută:

transport mărfuri şi persoane pentru intervenţii în instalaţiile proprii.

Transport de mărfuri, contra cost, în diferite zone din ţară, pentru terţi.

Diferite prestaţii pentru terţi, cu mijloacele auto din dotare: grupuri autogene, excavatoare, automacarale.

Inspecţii tehnice auto pentru toate tipurile de autovehicole (activitate autorizată de Registrul Auto Român şi înscrisă la Camera de Comerţ)

IMPORTANT!

Reţelele electrice subterane de pe raza municipiului Iaşi, a oraşelor Paşcani, Tg. Frumos şi Hîrlău, sînt expuse în permanenţă acţiounilor distructive ale unor unităţi de construcţii sau persoane fizice prin lucrările de săpături şi amenajări de îngrădiri în jurul blocurilor. F.R.E. Iaşi atrage atenţia că pentru orice lucrări de construcţii sau amenajări este nevoie de un aviz din partea F.R.E. Iaşi, care va cuprinde condiţiile tehnice în care să se desfăşoare lucrarea, fără distrugerea reţelelor electrice subterane şi, implicit, eliminarea pericolului de accidentare prin electrocutare.

Nerespectarea celor precizate mai sus, atrage după sine aplicarea unor amenzi corespunzătoare şi imputarea cheltuielilor ocazionate de lucrările de reparaţii.

ROMÂNIA
RENEL
REGIA AUTONOMĂ DE ELECTRICITATE

DIRECŢIA GENERALĂ DE TRANSPORT ŞI DISTRIBUŢIE A ENERGIEI ELECTRICE

FILIALA DE REŢELE ELECTRICE
IAŞI

Pentru intervenţiile deosebite în instalaţiile electrice, RENEL - FRE Iaşi vă stă la dispoziţie, asigurîndu-vă prin personal de înaltă calificare o deservire exemplară.

In toate cazurile cînd se constată consum fraudulos se întrerupe alimentarea cu energie electrică a abonatului, concomitent cu rezilierea contractului .

Calitatea de abonat o au numai consumatorii de electricitate care au încheiat un contract direct cu unităţile furnizoare ale RENEL, aceste unităţi fiind Centrele de Distribuţie a Energiei Electrice (CDEE) din cadrul FRE Iaşi.

Consumul fraudulos de electricitate, fără contract, din reţelele RENEL constituie infracţiune şi se pedepseşte conform legii.

monitorul
cotidian de informații

COMENTARII

Cameleonii de presă umflă potul

În săptămînalul "Monitorul Expres" de sîmbăta trecută au apărut patru pagini ale "Opiniei studențești", într-o versiune nouă, după ce, în urmă cu un an, își încetase apariția, din motive financiare. În trei-patru săptămîni, "Opinia studențească" va apărea din nou pe piață, într-o formulă inedită, ceva între ceea ce era înainte de decembrie 1989 și ceea ce ar trebui să fie o publicație de succes în binecuvîntatele vremuri de edificare a economiei de piață. "Opinia studențească" a însemnat și înseamnă enorm pentru majoritatea redactorilor de la publicațiile "Monitorul", toți fiind acum redactori pentru că înainte vreme au urmat cursurile Școlii de Presă organizate de revista "Opinia studențească". Faptul că, după Revoluție, "Opinia studențească" a fost nevoită să-și înceteze apariția de două ori (prima dată în iulie 1991 și a doua în februarie 1992) nu i-a descurajat pe foștii redactori, astfel încît, acum, asistăm la febrile pregătiri de relansare a "Opiniei studențești", în formă nouă și definitivă. Din păcate, mai sînt destui care se cred ziariști numai pentru că au pătruns pe piața presei ieșene primii, fără să cunoască regulile elementare de redactare a unei publicații, fără să propună o poltică editorială și, foarte grav, fără nici un habar despre deontologia profesiunii. De ce spunem asta? Niște gazetari care au făcut, împreună cu publicația lor, cel puțin cîteva viraje politice spectaculoase, de la fesenism în 1990 la antifesenism în '91, de la promonarhism în '92 la atacuri anti-Iliescu în toamna anului 1992, ei bine, acești gazetari nu mai au cum să rămînă credibili în fața cititorilor și nu-i putem numi decît cameleoni de presă. Din partea unui cameleon de presă ne putem aștepta la orice, pentru că, e bine să știm, el este de o răutate fără margini. Tot ce nu e întocmai cu chipul și asemănarea lui îi este dușman, toți care nu mai sînt prietenii lui sînt automat inamicii lui. Marea lui satisfacție este atunci cînd reușește să lovească pe cineva pe nedrept, să-l facă să sufere. Este în stare să se amestece pînă și în polemica dintre doi scriitori, adăpostită la altă gazetă, să-l atîțe pe unul împotriva celuilalt, numai pentru că celălalt, odată prietenul lui, a preferat să nu-i mai fie prieten, deși nu s-a declarat dușmanul lui.

Șantajul de presă este o altă armă dragă lui. Cum procedează? Trimite un gazetar să facă o investigație în legătură cu o neregulă de la cutare societate comercială cu capital de stat. Gazetarul se documentează, scrie articolul și îl aduce, pentru a fi publicat. De aici încolo intră în lucru șantajiștii de presă. Cum se procedează? Prin rețeaua mafiotă de care dispune, cameleonul ia legătura cu vreunul care-l cunoaște pe directorul întreprinderii la care se referă articolul, iar acela dă un telefon directorului și-i prezintă situația: "Bătrîne, vezi că ăia de la ziarul ăla au fost la tine în fabrică și au făcut un articol, care e programat să apară poimîine. E groasă rău, am citit și eu articolul, e documentat, plin de declarații și de facsimiluri după acte originale, s-ar putea să te coste scaunul, te schimbă cît ai zice pește CIS-ul și sindicatele. Vezi ce faci, cred că un contract de publicitate cu dînșii sau un gard din țeavă de doi toli i-ar face să uite articolul printr-un sertar". Sărăcul director, știindu-se o țîră cu musca pe căciulă, ia legătura cu cameleonul de presă și îi înaintează o comandă fermă pentru un contract de mare publicitate, oferind, pe căi ocolite, și posibilitatea sudării la fabrica sa a unui frumos gard din țeava de doi toli, plus o copertină din oțel, plus altele, le știu ei mai bine. Uite așa se derulează o variantă a șantajului de presă. Sînt și alte variante ale șantajului de presă, dar ne propunem să le povestim mîinepoimîine.

Cameleonul de presă mai este și fricos. Așteaptă, furișat sub anonimat, să lovească, mai dihai decît un șacal înfometat și lipsit de speranță. Lovește în orice: în oameni, în instituțiile statului, în Biserica strămoșească, în evrei și în alte minorități. Urăsc tot ce este venit din Occident, practicînd un naționalism desuet, mai caraghios decît cel al partidelor șovine și extremiste. La urma urmei, un partid politic face declarații demagogice pentru a acumula capital politic, dar cameleonul de presă, ce urmărește dumnealui? Vrea să umfle potul? Care-i potul, de fapt? Ori sînt doar niște obrăznicături, care nu au fost urechiate cum trebuie de nimeni timp de trei ani, iar acum au impresia că orașul li s-a așternut la picioare, că dîrdîie de frică atunci cînd îi vede? Nu e deloc așa. Nu sînt nici măcar obrăznicături. Sînt niște cameleoni de presă și atît.

Cornel CRISTOIU

Iulia Hălăucescu, cetățean de onoare al Ceahlăului!

Iulia Hălăucescu trebuia să fie bărbat. Arta ei e o prelungire a firii sale lirice dar autoritare în logodirea frumuseților aspre ale legendei cu rafinamentul cromatic încă neegalat de vreo paletă. Chiar evenimentul care a avut loc recent la P. Neamț, orașul pe care nu l-a trădat, cu toate ademenirile, rămînînd în cuibul ei de rîndunică de sub munte, nu trădează o fire feminină. Fiind sărbătorită ziua ei de naștere (31 martie), primăria orașului a declarat-o cetățean de onoare, presupunînd că artista împlinește o vîrstă rotundă. Or, Iulia e mai tînără decît au presupus edilii. Care femeie ar fi trecut sub tăcere amănuntul? Pentru Iulia Hălăucescu însă de mult nu mai contează vîrsta, e un clasic în viață. Are și o temeinică pregătire intelectuală spre a putea judeca lucrurile în esența lor, are și sensibilitatea de jongler cutezător cu petele de culoare, isvodind poeme cromatice de o originalitate știută nu doar în țară. Eu aș numi-o cetățean de onoare al Ceahlăului deoarece nimeni pînă la dînsa n-a bătut potecile munților Moldovei, pe urmele unor Calistrat Hogaș și Mihail Sadoveanu, spre a surprinde frumusețea silhuiș a steiurilor aureolate de legende. Într-un articol vechi, Gh. Bunghez scria pe bună dreptate: "Înțelegîndu-și menirea de «frescar al epocii», Iulia Hălăucescu, cu inteligență și tenacitate, asemeni Vitoriei Lipan, munteanca din Tarcău (satul natal al artistei), dar pe planul elevat al creației plastice, străbate neobosită cărările munților, pătrunde în casele și sufletele oamenilor în căutarea marelui adevăr al vieții creatoare și izvodește, folosind un tușeu cromatic ce-o individualizează și o impune ca pe o autentică personalitate, cicluri întregi de istorie".

Iulia Hălăucescu în viziunea lui N. Milord

Iulia Hălăucescu ne-a adus acuarele din Polonia, Cehoslovacia, Germania, Ungaria, Italia, Iugoslavia, dar ele nu egalează esența unor cicluri ca "Legende vechi și noi de pe valea Bistriței" și mai ales "Evocări la poezia lui Lucian Blaga". Era și firesc să fie așa pentru că, asemeni lui Corneliu Baba, Iulia Hălăucescu a absolvit mai întîi facultatea de filosofie din București înainte de a începe să studicze pictura la Academia din Iași și a o termina la București. Maeștrii ei preferați au fost Călin Alupi și Marșic de la Iași, Mützner și R. Schwertez-Cumpănă de la București. Singurul grafician dintre ei a fost Alupi.

Avînd o concepție precisă despre arta sa, Iulia Hălăucescu notează în carnetul său: "A fi modern înseamnă a trăi în contemporaneitate, a investiga stiluri noi care să corespundă cerințelor moderne, bazate pe o tradiție și o istorie a poporului tău. Artistul contemporan este cîntărețul epocii care îl naște, îl formează și-i dă posibitatea să ducă cu imaginația, prin arta sa, un adevăr pînă la maximum de expresivitate. A fi modern înseamnă într-un cuvînt a fi frescarul epocii în care trăiești, lăsînd prin opera de artă un document de viață de o înaltă ținută artistică".

Sărbătorim o artistă cum puține avem. Ea nu aparține doar spațiului montan din zona Neamțului, ci artei naționale, deoarece, așa cum notează Amelia Pavel, "în mîinile acestei artiste acuarela devine o substanță densă, impunătoare, o materie fără fluiențe și șovăiri, aptă să întruchipeze imagini grandioase a căror energie emite apeluri mobilizatoare". Despre acuarela Iuliei Hălăucescu am scris în diferite etape ale evoluției sale și nu vreau să mă repet. O consider ca aparținînd școlii ieșene, unde înconjurată de prieteni și admiratori; e mai la ea acasă decît la Piatra. La Iași, întotdeauna expozițiile ei au fost sărbători. Știu case în Iași înfrumusețate doar de acuarela Iuliei, montată sub lumini diferite și oferind, în adevăr, un spectacol captivant. Florile ei au fluiditate și prospețime și emană o explozie coloristică care nu le alterează gingășia. Sînt în ele irizări cromatice de subtil rafinament, dar, contrar așteptărilor, ele n-au acea dulcegărie feminină. Grafica Iuliei Hălăucescu are acel har unic al lucrurilor simple, opera ei creează o literatură datorită felului de a gîndi liber și rotund, adică plecînd vag de la elemente din realitate creează o operă cu totul alta decît ceea ce te-ai fi așteptat, dar pe care ți-o însușești prețum opera literară realizată din transfigurarea vieții mărunte. Ciudat mi se pare faptul că plasticiana bruschează, contrariază, provoacă mijloacele pe care ar trebui să le aduleze și tocmai prin această manieră autoritară obține o artă a sincerității, dar nu acea sinceritate a descrierii ci a impresiei dominante. Un mac pictat de Iulia e mac nu prin profil ci prin culoarea sa devastatoare. Din punct de vedere iconografic, e de remarcat perfecta coerență simbolică a imaginii știute dar nemărturisite cu acea pe care ne-o propune artista. Cîte sensuri nu au fost atribuite exemplarei sale lucrări "Laleaua neagră" - toate posibile, așa cum pot fi interpretate multe din acuarelele pusnicei din foișorul ascuns între brazi. Iulia Hălăucescu n-a știut de politică, n-a știut altceva decît somptuoasele ei culmi - o artistă exemplară.

Mulți ani Iulia, cei mulți pe care ai să-i împlinești alături de Luchi și de acuarelă! E vremea ca din Blaga:

Uite, e seară,
Sufletul satului filfîie pe lîngă noi,
Ca un miros sfios de iarbă tăiată,
Ca o cădere de fum din streșini de paie,
Ca un joc de iezi pe morminte uitate
Ca duhul munților în sîngele nostru.
Te așteptăm la Iași.

Aurel LEON

Precizări

din partea "Arhivelor Statului" - Iași

În numărul 81(583) de joi, 8 aprilie 1993, în articolul "O problemă importantă tratată superficial. Multe instituții ieșene încalcă legislația cu privire la păstrarea arhivelor", din pag.8, s-au strecurat cîteva inexactități care v-aș ruga să fie corectate și date publicității într-un număr viitor:

- subsemnatul Pop Vasile sunt înlocuitor la comandă pentru o perioadă limitată urmare unui concediu al d-nei Rodica Anghel - șef filială;

- Arhivele Statului au la nivelul fiecărui județ "filiale" și nu "direcții".

Vă mulțumesc pentru amabilitate.

Arhivist principal,
Vasile POP

SESIZARE

Mult Stimate Domnule Director al SRI - Iași,

Mult Stimate Domnule Procuror-Șef,

Mult Stimate Domnule Primar,

Mult Stimate Domnule Prefect,

Subsemnatul Liviu Antonesei, președinte al filialei județene a **Partidului Alianței Civice**, partid legal constituit și reprezentat în **Parlamentul României**, vin în fața Domniilor Voastre cu sesizarea unei probleme extrem de grave întrucît incidentele ce vor fi evocate denotă o încălcare flagrantă a **Constituției** și a principiilor statului de drept. Voi relata pe scurt incidentele, exprimîndu-mi rugămintea de a lua măsurile legale ce se impun.

În ziua de marți, 6 aprilie a.c., între orele 13.30-14.00, am avut o convorbire telefonică, de la sediul **Partidului Alianței Civice**, cu dl. prof. dr. Petru Caraman, președintele organizației municipale a partidului nostru. Pe parcursul întregii convorbiri, am avut mereu semne că aceasta este ascultată, de aceea i-am și spus d-lui profesor că unele lucruri - ce țin de viața internă a partidului - le vom discuta a doua zi, cînd urma să ne întîlnim. De altfel, după ce dl. Caraman a închis, am avut și confirmarea supravegherii convorbirii. Persoana ce ne ascultase a intrat în discuție cu mine, dîndu-mi chiar amănunte din convorbirea ce tocmai se încheiase. Cel ce ne ascultase a închis numai după ce, ușor excedat, l-am întrebat: "funcția și gradul?" și după ce am afirmat că-l voi reclama d-lui Vezeteu sau d-lui Virgil Măgureanu. Menționez că la acest incident au asistat cinci membri ai partidului nostru, precum și secretara.

De asemenea, doresc să vă aduc la cunoștință că propriul meu telefon are "probleme de sănătate" cu totul deosebite: convorbirile se întrerup, tonul vine cînd are chef - adică foarte rar! -, în locul unui sunet normal a ajuns "să emane" un fel de mîrîituri, o tensiune suspectă există întotdeauna pe fir, iar cînd cineva încearcă să mă contacteze are nevoie cel puțin de un sfert de oră pentru a prinde legătura. Telefoanele mele au avut mereu "probleme", chiar înainte de 1989, deci știu despre ce este vorba, însă, după ce-am devenit președinte de partid de opoziție, acestea s-au agravat îngrijorător. Prin urmare:

Domnule Florinel Vezeteu,

Mă adresez Domniei Voastre nu neapărat pentru c-aș suspecta serviciul pe care-l conduceți de încălcarea unor prevederi constituționale. Știu foarte bine că, în afară de **SRI**, mai funcționează în țara noastră cel puțin încă vreo 4 sau 5 servicii de informații și e posibil ca unul din acestea să se facă vinovat. Însă între sarcinile **SRI**-ului intră și apărarea **Constituției** și, în virtutea acestui fapt, vă sesizez incidentele descrise mai sus și vă rog să dați curs acestei sesizări.

Domnule Procuror-Șef,

În conformitate cu prevederile legale, nu se pot intercepta convorbirile telefonice decît cu aprobarea **Procuraturii** și în condiții strict definite de lege. Prin urmare, vă sesizez incidentele de mai sus și vă rog ca, în termenul prevăzut de lege, să-mi răspundeți la întrebările: 1. A aprobat **Procuratura** ascultarea convorbirilor telefonice de la sediul **PAC** - Iași și de la domiciliile liderilor acestuia, Liviu Antonesei și Petru Caraman? 2. Dacă da, cărei organizații ați acordat această aprobare și în temeiul căror prevederi legale?

Domnule Primar,

În calitatea Domniei Voastre de conducător ales al acestui oraș și de membru al partidului nostru, vă rog să interveniți la instituțiile sesizate mai sus pentru a rezolva problemele evocate în spiritul legii și în termenele prevăzute de aceasta.

Domnule Prefect,

În calitatea Domniei Voastre de reprezentant al guvernului în teritoriu, sînteți garantul direct al respectării legalității, al împiedicării oricăror activități ce aduc atingere prevederilor constituționale. Vă rog să dispuneți o anchetă care să stabilească din ce motive, cine și prin ce mijloace procedează la ascultarea ilegală a convorbirilor telefonice efectuate de la sediul unui partid legal și parlamentar și de la domiciliile liderilor acestuia.

Menționez că am înaintat sesizarea de față și conducerii partidului, cu rugămintea ca grupul nostru parlamentar să ridice problema în forul legislativ al țării.

În încheiere, îmi exprim speranța că veți da curs sesizării mele, precum și convingerea că sîntem, cu toții, partizanii instalării statului de drept și a legalității în țara noastră. În fond, nu putem reuși decît împreună!

Cu cele mai cordiale salutări,

Liviu ANTONESEI,
președintele PAC - județul Iași
10 aprilie 1993, în Iași

ULTIMUL VAGON POȘTAL

Iartă-i, Doamne, că nu știu ce fac!

În "Evenimentul zilei" din 8 aprilie 1993 am citit pe prima pagină o relatare despre o femeie demonizată ce ar fi fost într-un anume fel salvată la Mănăstirea Curtea de Argeș. Ceea ce m-a surprins a fost așa-zisa declarație a "diavolului", și anume, citez: "Sfîrșitul lumii e aproape; ultima luptă pe care o dăm e cu voi, preoții și călugării ortodocși; ceilalți sînt ai noștri, de mult timp"

Pentru că un ziar este la îndemîna oricui, credincios și necredincios, stau și mă întreb ce au gîndit cei care, ca și mine, au citit "minunea". Și mă întreb ce au gîndit preoții ortodocși care au citit despre "declarația" diavolului? Aștept o luare de poziție din partea conducătorilor Bisericii Ortodoxe.

Mie, personal, mi se pare o gravă insultă adusă tuturor celor care cred în Dumnezeu și în Domnul Isus. Nu este prima insultă și nu va fi, desigur, nici ultima. Dar dacă, totuși, cineva dorește a vedea clar cît de credincioasă este o mare parte a poporului, să intre, din cînd în cînd, într-o judecătorie. Și vor afla că o mare parte, o foarte mare parte a acestui popor o fi el ortodox, dar cu siguranță nu este creștin. A fi creștin înseamnă a trăi creștinește. Nu există om fără greșeală, fără păcat. Dar de aici pînă la starea de decădere morală și de disperare pe care o vedem cu toții este o distanță mult prea mare. A fi creștin înseamnă să faci fapte de creștin. Să-ți iubești aproapele ca pe tine însuți. Oare așa trăim noi, toți?

Ceea ce regret este că "diavolul" nu a precizat dacă luptă împotriva preoților și călugărilor ortodocși sau și împotriva celor ce se consideră creștin-ortodocși. Dacă numai preoții și călugării ortodocși "nu sînt ai Satanei de mult timp" înseamnă, printr-o logică elementară, că tot poporul român de credință ortodoxă este în slujba diavolului. Ceea ce mi se pare de-a dreptul aberant.

Nu știu dacă cel care semnează articolul există cu numele declarat, nu știu dacă este un om credincios sau nu, nu știu dacă a ascultat personal "declarația diavolului". Dar știu că relatarea în sine este un grav deserviciu adus chiar bisericii ortodoxe.

Fiindcă în rugăciunea "Tatăl Nostru" - rostită de toate cultele creștine, în toate limbile pămîntului - se spune: "și iartă-ne nouă păcatele noastre, precum și noi iertăm greșiților noștri", acum, cînd se apropie Sfintele Sărbători de Paști, mă rog și spun: Iartă-i, Doamne, că nu știu ce fac.

Maria BÂZDÂRĂ

S.C. ALIMENTARA S.A. IAȘI

S.C. ALIMENTARA S.A

Vine în întîmpinarea gospodinelor cu un bogat sortiment de produse de patiserie:

● RULOURI ● FOIETAJ pentru cremșnit
● PATEURI cu măsline ● PATEURI cu brînză
● CHOIX ● SALEURI cu mac
● SALEURI cu brînză

Aceste produse le puteți găsi zilnic la raionul de pîine din Complexul Hala Centrală.

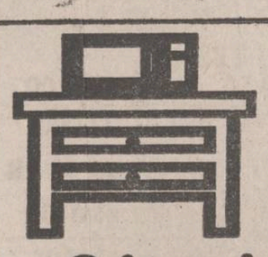

Elegant Practic Plăcut

Orice piesă de mobilier
la comandă sau gata confecționată
la prețuri convenabile
prin
Standard Comercial Moldavia
Str. Bradului nr 5
tel. 122850

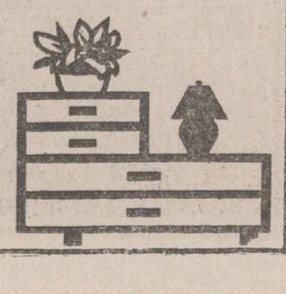

DESIGN & QUALITY
MOLDOMOBILA
ROMANIA 6600 IASI Str. Bucium nr. 34
Tel. 0040/98/134620, Tx. 22313-22255
Fax. (40.1) 3125266 098/132967

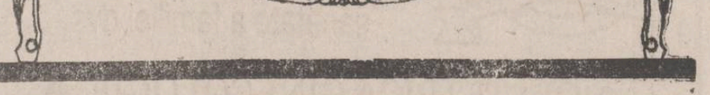

COMUNICAT

FEDERAȚIA PATRONILOR, Iași - România, sprijină acțiunea societăților comerciale alcătuite în societăți cu răspundere limitată, constituite pe lîngă S.C. "Alimentara" S.A. și atragem atenția opiniei publice că prețul ridicat al bunurilor de consum își are una din cauze în BIRUL NEJUSTIFICAT pe care îl pretinde "societatea - mamă" - organism care, din punctul nostru de vedere, este o rămășiță a economiei marxiste - și că singura "utilitate" a acestor "societăți - mamă" este de a păstra și salariza o armată de birocrați incapabili să se apuce de o muncă responsabilă.

SPORT SPORT

Automobilism, Formula 1

"Rainman" Senna cîștigă la Donington

Duminică, 11 martie, pe circuitul de la Donington Ayrton Senna a dembnstrat că își merită supranumele de Rainman (omul ploii). Startul luat de brazilian va rămîne sigur în istoria automobilismului. De pe poziția a 4-a, în numai cinci viraje Senna a ajuns pe primul loc, de parcă cei depășiți conduceau Trabanturi iar el era singurul la volanul unui bolid de formula I!

Am revăzut de cîteva ori startul, pe videocasetofon: în primul viraj, Senna nu a depășit pe nimeni, în al doilea a trecut de un adversar (Damon Hill), în al treilea a stat cuminte iar în al patrulea a trecut atît de Schumacher, cît și de Alain Prost, virajul cinci găsindu-l primul. Pentru toți piloții, a conduce pe ploaie este un lucru extrem de neplăcut. Apa, datorită vitezei, intră pe sub orice costum, în scurt timp piloții fiind complet "murați". Iar efortul de a controla mașina este foarte mare, piloții fiind într-o continuă stare de tensiune. La acestea se adaugă, în pilotajul modern, și obligativitatea de a vorbi cu standul, pentru a adopta cea mai bună tactică. La sfîrșitul cursei, Damon Hill spune că a avut problemo în a se concentra pentru a primi sfaturile de la stand; echipa de asistență Williams-Renault încercînd să adopte cea mai bună strategie. Și, într-adevăr, duminică, cu reprizele de ploaie alternînd cu perioade uscate, mecanicii au avut treabă pînă peste cap. În Formula I se utilizează trei tipuri de cauciucuri: pentru asfalt uscat (așa-numitele slicks-uri), pentru asfalt umed (intermediate) și pentru asfalt scăldat de apă (rain), iar ieri s-au utilizat toate cele trei tipuri de cauciucuri, unii dintre piloți schimbînd cauciucurile chiar de șase ori. Victoria lui Ayrton Senna nu a stat nici o clipă la îndoială, chiar cînd la a treia schimbare de cauciucuri a stat la stand 15,62 secunde, iar în frunte a trecut Prost. Pînă la urmă, francezul va retrograda pe locul 3, datorită uneistaționări de peste 40 secunde la stand, locul 2 revenind lui Damon Hill. Imaginile văzute din interiorul mașinii lui Senna arătau că în acest an mașina McLaren a progresat enorm, corecțiile de volan făcute de brazilian la "negocierea" virajelor fiind foarte mici. Anul trecut, tot pe o pistă udă, în Spania, corecțiile de volan făcute în viraje erau enorme, arătînd problemele de stabilitate a mașinii McLaren, probleme rezolvate acum. Dacă ar avea un motor Ford mai performant, de ultimă generație (cumare Schumacher, care nu prea se remarcă în acest an), aș fi sigur că Ayrton Senna ar obține cel de-al patrulea titlu de campion mondial în 1993.

Ayrton Senna, "omul ploii".

Clasamentul etapei de ieri:
Ayrton Senna, Damon Hill, Johnny Herbert, Riccardo Patrese, Claudio Barbazza. În clasamentul general, pe primul loc se află Senna cu 26 p, urmat de Prost, cu 14 p și Hill cu 12 p.

Victor GRĂDINARIU

P.S. De obicei, înaintea unui mare premiu, scriam o avancronică. Dar acum, din toate informațiile (și nu sînt puține!) pe care le am nu am putut să adun mai nimic despre circuitul de la Donington. El a figurat în campionatul de automobilism din Anglia între anii 1935-1939, războiul mondial întrerupîndu-l activitatea aici. În acest an, pentru a înlocui Marele Premiu al Franței, circuitul englez a fost trecut ca Marele Premiu al Europei, care a mai existat în calendarul competițional (ultimul în 1985).

NOUTĂȚI FOTBALISTICE

• *Transferurile săptămînii*

În cursul săptămînii ce tocmai s-a încheiat, pe piața deschisă a fotbalului european au avut loc doar două transferuri importante: tînărul mijlocaș al lui Partizan Belgrad, Alexander Stanojevic (18 ani) a semnat pentru Ajax Amsterdam, iar danezul Kennet Larsen Brylle a trecut de la Anderlecht Bruxelles la mai modesta Ostende.

• *Sponsorii se schimbă în viteză*

Marile echipe se întrețin cu bani mulți și - deci - cu sponsori puternici. Conducîndu se după acest principiu, clubul belgian FC Malines (la care activează și celebrul portar Preud'homme) a renunțat la sponsorizarea firmei de informatică HCS și acum face reclamă uzinelor de vopsele "Sigma". Schimbare de macaz și la Club Bruges: firma ASSUBEL face loc concernului VTM, care va sprijini echipa belgiană cu 1 milion de franci anual.

• *Topul european pe 1992*

Asociația revistelor europene de sport a dat publicității clasamentul pe anul 1992 al echipelor de fotbal din Europa. La întocmirea acestei ierarhii s-a ținut cont de rezultate pe plan național (campionat + cupă) și de cele din competițiile europene ale cluburilor. Pe primul loc s-a clasat AC Milan cu 175 p, urmată de Olympique Marseille (115 p) și Glasgow Rangers (106 p). Cu 70 și respectiv 62 de puncte, Steaua și Dinamo București s-au situat pe pozițiile cu numărul 27, respectiv 35. De reținut că în urma echipelor noastre s-au clasat mai multe teamuri celebre precum Sampdoria, FC Liverpool, VfB Stuttgart, Inter Milano, Napoli, Arsenal și Bordeaux!

• *Primul antrenor străin în Slovenia*

Italian Marino Limbardo, campion al țării sale în 1976 cu Juventus Torino și apoi antrenor de juniori al clubului Udinese, va pregăti echipa slovenă Gorica. El este primul antrenor străin care activează în Slovenia și a fost convins să facă această... mutare de către un bogătaș italian, care sprijină financiar formația Gorica.

Ion C.

Fotbal, Divizia A

Tinerii - o șansă pentru Politehnica

• *Abălașei, Căunei și Cobuleanu au dat deplină satisfacție*

Sîmbătă, în partida de fotbal pe care Politehnica Iași a disputat-o cu Portul Constanța, în ciuda faptului că orice greșeală ar fi devenit irecuperabilă, în unsprezecele de bază cu care s-a început meciul au apărut și trei foarte tineri jucători. Este vorba de Abălașei, Căunei și Cobuleanu. Demn de apreciat în acest sens curajul antrenorului Leonida Antohi, care a dat credit tinereții. Astfel, Abălașei, un fel de jolly-joker al formației studențești, a fost sîmbătă "pistonul" necesar echipei, incursiunile sale în viteză creînd de fiecare dată panică. De asemenea, unul dintre fotbaliștii "născuți" aproape peste noapte, Cobuleanu, care se pare că deja a devenit "senator de drept", dă siguranță echipei și, alături de Căunei, un jucător despre care cu certitudine se va mai vorbi, a dinamizat jocul Politehnicii. Sigur că nici un club nu poate fi puternic fără "bătrîni", experiența lor fiind de multe ori hotărîtoare, dar ponderea acestora nu trebuie să primeze. Pentru că, în situația actuală a echipei, singura șansă de redresare este privirea larg deschisă spre viitor!

Leonard CĂNĂNĂU

Arte marțiale

Trei titluri naționale pentru BUDO Iași

La sfîrșitul săptămînii trecute au avut loc în sala "Lucian Grigorescu" din Capitală finalele campionatelor naționale de karate tradițional. Școala ieșeană s-a remarcat încă o dată, sportivii de la BUDO Iași cucerind trei titluri prin: Cristina Arustei (kata feminin); Eva Cherechet (kumite individual feminin); și cuplul Cristina și Sorin Arustei (enbu - luptă simulată mixt). Se remarcă și locul 2 obținut de Sorin Arustei la kata masculin, disciplină în care campionul național, băcăuanul Dănuț Schmalberger, nu prea are rivali în țară.

GIN

Tenis

Sampras a cîștigat Turneul de la Tokyo

Tenismanul american Pete Sampras a cîștigat Turneul de la Tokyo dotat cu premii în valoare de 1,19 milioane dolari. În finală el a întrecut pe compatriotul său Brad Gilbert cu 6-2, 6-2, 6-2. Pete s-a născut la 12 august 1971 la Washington, este dreptaci, are 1,82 m și 75 kg. În 1992 a cîștigat turneele de la Philadelphia, Kitzbuhel Cincinnati Indianapolis și Lyon. În acest an s-a mai impus la Key Biskayne (6-3, 6-2 cu M. Washington), devenind numărul I în clasament ATP.

Ucraineanul Andrei Medvedev a cîștigat duminică turneul de la Barcelona, învingîndu-l în finală pe spaniolul Sergi Bruguera cu scorul de 6-7, 3-6, 6-3, 7-5, 6-4 și a încasat premiul de 125.000 dolari.

I.C.T.

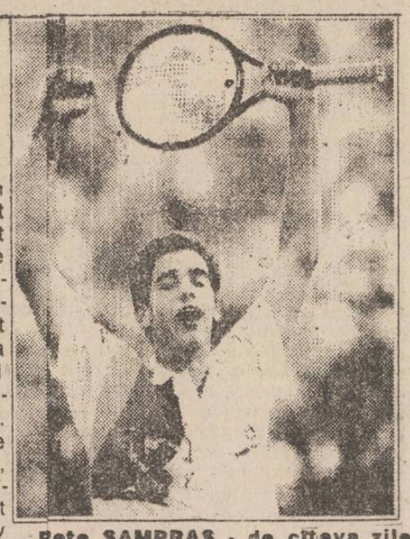

Pete SAMPRAS - de cîteva zile nr. 1 mondial

ȘTIREA ZILEI

"Uitat" de selecționerul Cornel Dinu, Gabi Balint înscrie golul unei neașteptate victorii

Lanterna campionatului spaniol de fotbal, Real Burgos, nu se dă bătută. În etapa de duminică, echipa castiliană a învins cu 1-0 în deplasare pe FC Logrones (fosta echipă a lui Silviu Lung), relansîndu-se în lupta pentru evitarea retrogradării. Golul a fost marcat de românul Gavriil Pele Balint în minutul 54

Celelalte rezultate:
Atletico Madrid - Celta Vigo 1-1; Rayo Vallecano - FC Sevilla 0-1; Real Oviedo - Osasuna Pamplona 1-2; FC Cadiz - Real Sociedad 2-1; Espanol Barcelona - Real Madrid 1-3; Deportivo La Coruna - FC Albacete 3-2: CF Valencia - Sporting Gijon 2-0; Real Zaragoza - Tenerife 2-2; Athletic Bilbao - CF Barcelona 1-0. Clasament: 1. Barcelona 44p; 2. Real Madrid 44p; 3. La Coruna 43p. **(G.I. NICOLAE)**

Baschetbalistul croat Drazen Petrovič vrea să plece din NBA

Baschetbalistul croat Drazen Petrovic joacă de 4 ani în campionatul profesionist al SUA, NBA. A fost mai întîi la Portland, dar acolo mai mult a făcut tușa, fiindcă evolua pe același post cu celebrul Clyde Drexler și suporterii echipei locale aruncau cu capace de bere cînd intra el în teren. S-a transferat la altă echipă, din divizia "Atlantic" a Conferinței Est, cunoscuta New Jersey Nets. A devenit destul de repede vedeta formației, performanțele sale impresionîndu-i deosebit pe specialiștii de dincolo de ocean. În 1992 a avut cel mai bun procentaj al coșurilor de 3 puncte (54%) din NBA, a înscris în medie 24 de puncte la fiecare meci și s-a clasat pe locul secund în topul MIP (Most Improved Player - jucătorul care a făcut cele mai mari progrese). În plus, celebrul Michael Jordan a declarat că Petrovic a fost apărătorul care i-a pus cele mai multe probleme din întreaga sa carieră. Și cu toate acestea, Drazen nu e mulțumit... El a declarat că, datorită neînțelegerilor cu antrenorul Chuck Daly și președintele Jerry Cohen, are de gînd să părăsească formația, ba, mai mult, să plece din America. "Am cîteva oferte extraordinar de bune din Spania și Italia și n-am de gînd să le refuz, dacă aici nu sînt tratat cum se cuvine".

În fapt, apreciază cronicarii, Petrovic, conștient de valoarea sa, vrea să mai smulgă cîteva milioane de dolari în plus la contractul său. Bani care nu i-ar strica deloc. Așa că, pînă una alta, refrenul cu "mam săturat de America" pare o simplă mișcare tactică. Rămîne de văzut dacă miliardarul Jerry Cohen va mușca din nadă. **(Ion C. TEODOR)**

SENZAȚIONAL !!

NUMAI ÎN PERIOADA 12 - 16 APRILIE '93
NUMAI PENTRU DVS.
NUMAI PRIN MAGAZINUL PROPRIU DIN
Str. Bucium 34

MOLDOMOBILA IAȘI

vă oferă MOBILIER din producția curentă cu o reducere de preț de 15%

HRISTOS A ÎNVIAT!

Societatea Medicală
PRO FAMILIA
vă oferă consultații de înaltă competență pentru orice problemă de sănătate a familiei dvs.

• OBSTETRICĂ-GINECOLOGIE •
• PEDIATRIE • BOLI GENETICE •
• MEDICINĂ INTERNĂ •
• CHIRURGIE • CARDIOLOGIE •
• OFTALMOLOGIE •
• ENDOCRINOLOGIE •
• NEUROLOGIE • NEFROLOGIE •

la sediul din Str. Țuțora 11 C, bl. E1, sc. C.
Informații și programări la tel. 131043, orele 10-18.

PROSAT
MALUL MURESULUI NR.31
TEL./FAX 0966/19884
ARAD

OFERĂ NUMAI EN GROS, IMPORT DIRECT, LA CELE MAI SCĂZUTE PREȚURI, URMĂTOARELE COMPONENTE PENTRU INSTALAȚII SATELIT:

ANTENE ALUMINIU 122 cm

buc.	peste 20	peste 50	peste 100
lei	36.000	34.000	31.000

LNC SHARP DUBLĂ POLARITATE 1,0 dB; 56 dB

buc.	peste 20	peste 50	peste 100
lei	48.000	[illegible]	43.000

CABLU COAXIAL [illegible] max. 28 dB/100m

metri	peste 1000	peste 10.000	peste 20.000
lei	260	230	200

- la cerere putem asigura și transportul
- satisfacem orice altă cerere în domeniul instalațiilor satelit
- informații suplimentare la tel. 0966/19884 sau la sediul firmei

S.C. "IULIUS" S.R.L.
prin magazinele sale din Str. A. Panu și Bd. Ștefan cel Mare și Sfînt vă oferă diverse articole din piele, pantofi de damă și bărbătești GUBAN, ROSADA, CLUJANA, OTTER și IULIUS.
Program 9.00-14.00; 15.00-20.00

MICA PUBLICITATE

Vă reamintim că orice anunț de mică publicitate al persoanelor fizice mai mic de 15 cuvinte îl puteți transmite zilnic între orele 8.30-15.00, la numărul

144776

și el va fi publicat în mod gratuit în ziarul nostru.

auto - moto

• Cumpăr prezoane belă Skoda 120. Tel. 117889.

• Vînd Mercedes 250. Tel. 119777, după ora 19,30.

• Vînd tractor DT.445 de livadă, U.650 cu remorcă, în stare de funcționare. Tel. 122777, între orele 10,00 - 17,00.

• Vînd Audi 80 automatic, benzină, 57.000 km, Dacia 1300, Dacia 1310, motocicletă Minsk, Voshod, Jawa, toate în stare impecabilă, generator curent electric 1,83 kw, bicicletă, pompă apă (toate noi), automat stradal de înghețată. Tel. 130334.

• Vînd Dacia 1300 cu instalație gaz, 650.000 lei. Tel. 159696.

• Vînd instalație gaz auto. Tel. 117889.

• Vînd Oltcit 11.RL, 1989. Tel. 120608, după ora 19,00.

• Vînd Lada 1500, 825.000 lei, negociabil. Tel. 146656.

• Vînd set motor pentru Lada. Tel. 179518.

electronice

• Cumpăr tv Olt 211, defect, pentru piese. Tel. 165764.

• Vînd calculator Sintez nou. Tel. 115792.

• Vînd calculator personal Sinclaire ZX spectrum +. Tel. 172715.

• Vînd orgă Kawai cu acompaniament și solistică automată 100 tonuri, 4 octave, 220.000 lei. Tel. 176817.

• Vînd combină muzicală Osaka cu telecomandă sigilată. Tel. 131164, după ora 14,00.

• Vînd combină muzicală OGA 2 x 15 W. Tel. 131164, după ora 14,00.

• Vînd tv alb-negru. Tel. 161380.

• Vînd cuptor cu microunde nou, Samsung. Tel. 145891.

case, terenuri

• Vînd teren 600 m.p., zona Păcurari, Toma Cozma. Tel. 133428, după ora 17,00.

• Vînd sau schimb cu garsonieră confort I, 1700 m.p. teren construibil (1200 lei/m.p.) în Voinești. Tel. 164696.

• Cumpăr apartament 3-4 camere, zona Centru Civic (Hala Centrală). Tel. 146909.

• Vînd 425 m.p. teren construibil la șosea, zona Nicolina (vis-a-vis de cofetărie sau Școala 15). Tel. 121243, după ora 17,00.

• Vînd apartament 3 camere, decomandat, et. 1, Podu Roș, preț 10 milioane lei. Tel. 151345, după ora 17,00.

• Vînd 1000 m.p. teren în Iași. Relații la tel. 094/646552, după ora 16,00.

• Vînd 12.000 m.p. teren sat Horpaz, 300 lei/m.p. Tel. 124847, după ora 16,00.

• Vînd 800 m.p. teren, 1500 lei/m.p. sau schimb cu Dacia 1310 plus diferență. Tel. 124847.

• Vînd casă 3 camere, 1500 m.p., grădină închisă la șosea, centru, 24 km, 2 milioane. Tel. 156557.

• Vînd apartament 2 camere, confort I, et. 3, parchet, gaz, telefon, Nicolina II, 2.200.000 lei. Tel. 123803.

• Vînd 5000 m.p. teren construibil, 150 lei/m.p., sat Păușești, comuna Dumești. Tel. 135412.

• Vînd 5000 m.p. teren la 1 km de Iași, 600 lei/m.p. Tel. 168862.

• Vînd 1000 m.p. teren construibil, cultivabil, sat Miroslava (centru). Tel. 171137.

• Vînd casă cu teren, 175 m.p., 1.700.000 lei, negociabil. Tel. 153291.

vînzări

• Vînd colecția "Gazeta matematică", anii 1984 - 1989. Tel. 135159, între orele 18,00 - 22,00.

• S.C. Moldavia Company LTD Iași, vinde din depozit produse de calitate superioară la prețuri convenabile, următoarele produse: boia de ardei (iute și dulce), muștar la tub, ceaiuri medicinale (pentru boli de stomac, ficat, astm, prostată etc.), concentrate de sucuri (struguri, ananas, kiwi, căpșuni, portocale). Relații la telefoanele 112006 și 112289.

• Vînd șnur lasetă diferite modele. Tel. 176080.

• Vînd 10 piei focă. Răspuns în "Monitorul".

• Vînd incubatoare electrice, 60 ouă, preț - 18.000 lei. Tel. 111794.

• Vînd saltea lînă. Tel. 137788.

• Vînd S.C. S.N.C. Dancu, la capăt tramvai nr. 3. Tel. 171441, între orele 8,00 - 20,00, preț negociabil. (8914)

• Vînd CORDARONE și TIROXINA. Tel. 124176.

• Vînd rochie mireasă, model deosebit, cu pălărioară. Tel. 177025.

• Vînd butelie dublă, 15.000 lei. Tel. 147228.

• Vînd ladă frigorifică ungurească și dublu-radiocasetofon Philips, noi. Tel. 153932.

• Vînd masă 12 persoane, model deosebit. Tel. 151165.

• Vînd vin nobil (fetească albă), 250 lei/litru. Tel. 117120, între orele 19,00 - 22,00.

• Vînd vin alb nobil și roșu pentru nunți. Tel. 110606.

• Vînd frigider Fram, stare bună de funcționare. Tel. 178724.

• Vînd avantajos dulap haine și recamier, stare bună. Tel. 136880.

• Vînd sobă șamotată nouă roșie, marca Termu. Tel. 138542.

• Vînd FARMORUBICIN german. Tel. 138595.

• Vînd instalație gaz auto nouă. Tel. 129297.

• Vînd șifonier 2 uși, model deosebit, preț negociabil - 70.000 lei. Tel. 131276.

• Vînd vin nobil și HC.91 cu unitate floppy. Tel. 179312.

• Vînd mașină de cusut Singer pentru cizmărie. Tel. 119005.

• Vînd 2 certificate de proprietate. Tel. 166063.

• Vînd curs intensiv limba germană, începători-avansați, editat Germania, 7 cărți, 10.000 lei. Tel. 120610.

• Vînd setter irlandez, femelă, 3 ani, în lei sau $. Tel. 131677 pînă la ora 15,00.

• Vînd ARGININĂ. Tel. 152462.

• Vînd două fiole CORTROSYN. Tel. 135782.

• Vînd dicționar român-italian și dicționar de filosofie. Tel. 134838.

• Vînd vioară Reghin, 4/4 și cărți vioară. Tel. 152163.

• Vînd barcă fibră de sticlă cu suport auto și barcă fără suport. Tel. 112640.

cumpărări

• Cumpăr toner și developer pentru copiator marca Olympia International (Omega 404). Tel. 141494.

• Cumpăr geacă piele neagră, damă, nouă, mărimea 42-44. Tel. 164001.

• Cumpăr manuale limba engleză, anii VI, VII, VIII. Tel. 150106.

închirieri

• Caut garsonieră mobilată sau semimobilată, Tătărași, Podu Roș, Tudor Vladimirescu. Ofer 10.000 - 12.000 lei/lună, eventual anticipat. Tel. 165371, între orele 8,00 - 16,00.

• Închiriez pe valută apartament 3 camere, zona Gării. Tel. 147701.

• Închiriez apartament 2 camere Podu Roș, plata în valută. Tel. 139329, 149998, seara.

• Închiriez urgent apartament 2 camere, lîngă alimentara Mircea. Plata anticipat - 16 luni, în valută. Tel. 112169, între orele 8,00 - 14,00. (9414)

• Închiriez apartament 2 camere Copou, zona Universitate. Tel. 117327.

• Închiriez garsonieră mobilată, telefon, zona Tătărași (a doua stație Tg. Cucului). Tel. 177664.

• Închiriez apartament cu o cameră, Nicolina-CUG, et. 6, gaz metan, mobilat, 6 luni. Plata anticipat - 12 mii lei/lună. Relații: T9 - 306, T17-408. Tel. 170709.

• Primesc în gazdă o fată (Centru Civic). Tel. 118627.

• Ofer spațiu central pentru o persoană serioasă, de preferință cadru medical (peste 50 ani). Tel. 144528.

schimburi

• Schimb apartament proprietate, 2 camere, et. 1, zona Zimbru, cu similar, zonele: Podu Roș, Tătărași, Nicolina, Păcurari sau cu garsonieră, zonele: Gară, Autogară. Tel. 165371.

• Schimb apartament 3 camere, zona Minerva, cu apartament 2 camere și garsonieră. Tel. 164696.

• Schimb apartament 2 camere, zona Alexandru cel Bun (Zimbru) cu apartament similar (condiții negociabile) sau garsonieră într-o zonă centrală sau Copou. De preferat parter. Relații zilnic, între orele 20,00 - 22,00 la tel. 140939.

• Schimb apartament 2 camere cu garsonieră. Tel. 172902.

• Schimb apartament 3 camere, str. Cetățuia (confort I) cu apartament 2 camere Oancea. Tel. 124950.

• Schimb apartament 3 camere, decomandat, et. 1, gaze, telefon, pentru apartament 2 camere și mașină. Tel. 171058.

• Schimb apartament 2 camere, proprietate, parter, Dacia, cu 3-4 camere. Tel. 130334.

• Schimb 2 camere, Calea Victoriei - București, fond locativ de stat, cu similar Iași. Tel. 173697.

• Schimb casă proprietate, zonă centrală, cu garsonieră proprietate și diferență. Negociabil în zonele Centru, Copou, Autogară. Tel. 141581, între orele 18,00 - 21,00.

• Schimb televizor Rubin cu mașină măcinat cafea. Tel. 137788.

• Schimb apartament central 1 cameră (casă naționalizată) numai cu garsonieră proprietate stat, Tătărași. Tel. 172965.

• Schimb apartament 2 camere, proprietate, Dacia, cu garsonieră. Tel. 163579.

• Schimb garsonieră, parchet, gaze, balcon închis, plus diferență cu apartament 2 camere. Tel. 131710.

pierderi

• Pierdut decizie de pensie cu nr. 125062/7.02.1992, pe numele Pricop Maria. O declar nulă. (9817)

• Pierdut pe 11.04.1993 pe strada "7 Noiembrie", adidas portocaliu de copil 1 an. Tel. 137288.

oferte servicii

• Filmări video. Tel. 114422. (9619)

• Repar mașini electrice de scris. Tel. 141494.

• Filmări video. Tel. 142528, 141672. (9741)

• Ofer reparații televizoare la domiciliu. Tel. 173998. (8913)

• S.C. NATALLY TANASA SNC cu sediul în Iași, str. Păcurari bl. 558, execută către populație următoarele servicii: reparație la mașini spălat rufe, aspiratoare, fiare de călcat rufe, umbrele, sifoane, autosifoane, rîșnițe pentru cafea, mașini de scris, uscătoare de păr, copiat chei yale. Tel. 160478. (9839)

• Execut lucrări de dactilografie pentru persoane fizice sau societăți. Tel. 129204, după ora 17,00.

• Contabil îmi ofer serviciile la firmă particulară sau de stat. Garantez seriozitate și experiență. Tel. 157538.

• Tînăr șofer profesionist îmi ofer serviciile. Tel. 157191.

• Dețin spațiu (casă și teren), zona Institutul de Medicină, caut asociat pentru diverse. Tel. 112898. (9821)

• Caut femeie pentru îngrijire doamnă în vîrstă. Tel. 140842, după ora 16,00.

locuri de muncă

• S.C. TEHNOTON S.A. Iași angajează urgent în condiții avantajoase consilier juridic. Înscrieri (relații) se fac la Serviciul personal-salarizare, tel. 135660, interior 161.

• Societate comercială angajează confecționere calificate. Tel. 130231 sau 142225/208.

• S.C. ACVARES S.A. Iași organizează luni, 19.04.1993, concurs pentru ocuparea postului de contabil șef. Candidații trebuie să îndeplinească și condițiile de studii, vechime și cazier.

• Societate comercială angajează conducători auto, minim 3 ani vechime pentru activitate de taximetrie. Garanție obligatorie. Tel. 148256, între orele 16,00 - 21,00.

• Societatea comercială "Mica Industrie" S.A., angajează de urgență 20 de confecționeri textiliști. Relații la compartimentul personal, tel. 117755.

• S.C. COMEROM IMPEX S.R.L. (bloc 909, zona Pasarela Nicolina), tel. 125405, organizează selecție în ziua de 21.04.1993, ora 9,00, pentru ocuparea unui post de merceolog. Condiții: absolventă liceu economic (secția contabilitate), în evidența Oficiului Forțelor de Muncă, vîrsta maximă 28 ani.

diverse

• O studentă a U.M.F. Iași, anul IV, secția Medicină Generală este invitată să participe la un simpozion studențesc internațional, pe teme medicale, care se va desfășura în perioada 23-25 aprilie 1993, la Amsterdam, simpozion organizat de EMSA (European Medical Students Assotiation). Studenta este în imposibilitatea de a acoperi contravaloarea transportului pînă la Amsterdam. Firmele cu capital privat și de stat care doresc să sprijine financiar plecarea studentei ieșene la acest simpozion sînt rugate să sune la telefonul 146475.

• Vineri, 30 aprilie, ora 10,00, la Liceul "Oltea Doamna" (Eminescu) revederea promoției 1943. Informații la tel. 140657, Mărioara Ailoaie.

• Comunitatea Elenă din Iași mulțumește celor care au participat la sărbătorirea "Zilei Naționale a Greciei" - în mod deosebit d-lui primar Constantin Simirad a cărui prezență ne-a onorat; reprezentanților Consiliului Județean al culturii, mass-mediei a cărei sprijin l-am simțit și nu în ultimul rînd d-lui conf. dr. Gh. Macarie de la Universitatea "Al. I. Cuza" care a evocat cu talent și competență evenimentul sărbătorit. Mulțumindu-vă, vă asigurăm de toată disponibilitatea noastră și vă rugăm să primiți considerația ce v-o purtăm.

• Solicit 1.000.000 lei. Rambursez 1.600.000 lei, după 10 luni. Tel. 139859, între orele 12,00 - 16,00.

• Caut avocat pentru întocmire statut și contract de societate. Tel. 139859, între orele 12,00 - 16,00.

• P.A.C. - Filiala Iași anunță membrii și simpatizanții că programul la sediul partidului este următorul: Secretariat - luni-sîmbătă: orele 10,00 - 16,00. Programul comisiilor este afișat la sediu.

• Direcția Generală a Finanțelor Publice și Controlului Financiar de Stat a Județului Iași anunță cu privire la virarea dividendelor de către societățile comerciale cu capital de stat pentru anul 1992: Agenții economici cu capital de stat vor vira dividendele, rezultate după virarea impozitului de 10 % datorat, conform Legii 40/1992, astfel: - 30 % la fondul proprietății private; - 70 % la fondul proprietății de stat; - obligația calculării și virării dividendelor rămase după reducerea impozitului de 10 %, la cele două fonduri, revine societăților cu capital de stat și se efectuează pînă la data de 15 aprilie 1993; - pentru nevărsarea în termen a dividendelor se aplică o majorare de 0,3 % calculată pentru fiecare zi de întîrziere. Fondurile și conturile unde se face plata s-a comunicat în scris direct agenților economici de către Ministerul Finanțelor și Fondul Proprietății Private.

felicitări

• La împlinirea frumoasei vîrste de 31 ani, soțul - Mitică, urează soției Luluța Sîrbu multă sănătate, bucurii și fericire, alături de un sincer "La Mulți Ani".

matrimoniale

• Italian patron office import-export diamante, pietre prețioase și aur, absolut singur înăuntrul sufletului, necăsătorit, stare materială foarte bună, 48 ani, cu spiritul încă tînăr, prezentabil, de o fidelitate absolută, nebăutor, nefumător, maximă seriozitate, caut exclusiv domnișoară/doamnă tînără, frumoasă, afectuoasă, 20/35 ani, chiar și divorțată, interesată de cunoașterea mea doar în scopul unei căsătorii din dragoste. Scrieți-mi, atașînd o fotografie. Adresa mea: Camerin Giorgio, Via San Salvatore 38/F, Valenza (AL), Italia, tel. 0131/953117. NB. Telefonare non serve, non voglio/Scrievetemi tassati-vamente in italiano, non importa errori, per foto intendo faccia, fronte e profilo, intera persona, in piedi, fronte e profilio, la descrizione deve esser dettagliata piu'possibile, e'inutile scrivere senza i requisiti richiesti, la lettera verra' cestinata. Se dopo i tempi tecnici postali non ricevete riposta, la riposta vi e'gia stata data e'negativa non solecitate grazie.

decese

• Cu inimile zdrobite de durere, soțul - Neculai, fiii - Gabriel și Cătălin, anunță cu profund regret și nețărmurită durere, trecerea în neființă mult prea devreme și după o lungă și grea suferință a celei care a fost HADARAG MARIANA, 42 de ani. Înmormîntarea va avea loc astăzi, 13.04.1993, ora 13,00, la cimitirul din Lețcani. Nimeni niciodată nu te va putea înlocui, căci noi te vom păstra veșnic în inimile noastre Mamal (9818)

• S-a stins din viață după o grea suferință cea care a fost MARIANA TANASĂ. O plîng mereu copii și nepoții. Înmormîntarea va avea loc marți, ora 13,00, în comuna Grajduri.

• Alexandru și Ioan - fii, Viorica și Mariana - nurori, Mircea, Laura și Ionuț - nepoți, anunță cu adîncă durere stingerea din viață a celui care a fost prof. univ. DIMITRIE CARAUȘU, biolog. Înhumarea, miercuri, 14 aprilie, ora 13,00, la cimitirul Eternitate - Sf. Petru și Pavel (Moara de Vînt). (9822)

condoleanțe

• Dr. Daniela și ing. Alexandru Lăzescu, dr. Tiberiu Lăzescu sînt alături de ing. Mihai Zanet în marea durere pricinuită de decesul prematur al tatălui și îi transmit întreaga lor compasiune și sincere condoleanțe.

• Socrii, cumnatele, cumnații și nepoții își exprimă regretul pentru încetarea prematură din viață a scumpei lor MARIA HADARAG și transmit soțului - Neculai Hadarag și copiilor - Gabi și Cătălin, sincere condoleanțe. Nu o vom uita niciodată. (9819)

• Familia Amariei este alături de familia Onofreiesei Constantin în greaua suferință prilejuită de moartea fulgerătoare a celei care a fost GHEAȚĂ ELENA și transmite sincere condoleanțe familiei îndoliate. (9820)

• Colectivul Filialei de Cercetare MIDA Iași este alături de ing. Mihai Zanet în aceste clipe de grea cumpănă prilejuite de decesul tatălui și transmite sincere condoleanțe familiei.

• Familia Iulia și Miltiade Popescu este alături de familia Butnari Leandru la marea pierdere suferită.

• Colectivul de salariați de la Căminul de Bătrîni Iași, transmite sincere condoleanțe colegei Andriescu Elena cu ocazia stingerii din viață a mamei.

• Salariații CONSUMCOOP Strunga transmit condoleanțe colegului Viorel Tiplea pentru decesul soției.

comemorări

•Astăzi, 13 aprilie, se împlinește un an de cînd LOGHIN GHEORGHE, iubit soț, tată și bunic a plecat dintre noi lăsînd vie prezența sa. Nu-l vom uita niciodată. (9823)

• Astăzi, 13.04.1993, se împlinesc 2 ani de cînd dragul nostru frate MANTALE GHEORGHE și buna noastră mamă MANTALE FILITA au trecut în lumea umbrelor. Surorile Lenuța și Zîna le vor păstra veșnic în amintire.

TELEFOANE UTILE

• SALVARE: 961
• POMPIERI: 981
• POLIȚIE:
Inspectoratul Județean - 146666, 140020, 146840; Municipiu - 146850; Serviciul Circulație - 140070.
• AGENȚIA CFR: 147673
• INFORMAȚII GARĂ: 146333
• AUTOGARĂ: 146587
• AGENȚIA TAROM: 115239
• INFORMAȚII AEROPORT: 178126
• STAȚII PECO:
Baș Ceauș - 176865; Aurel Vlaicu - 175812; Bucium - 132891; Crișan 112182; Păcurari 164142; Sărărie 147482.
• DISPECERATE:
RA Gaz-Metan - 141737; RA Apă-Canal 142451; Renel - 145037, deranjamente - 147070; Termoficare - 141956; RA Locuința - 112434; Telefoane - Deranjamente - 921; Protecția mediului - 147010.
• GARDA FINANCIARĂ: 112851, 112427
• ADMINISTRAȚIA FINANCIARĂ: 143030
• NOTARIAT: 147574
• TRIBUNAL: 146300
• PROCURATURĂ: 146630.
• CAMERA DE COMERȚ: 117757
• CENTRUL MILITAR JUDEȚEAN: 146370
• HOTELURI:
Moldova - 142225; Traian - 143330; Unirea - 142110; Sport - 137817.
• POLICLINICA CU PLATĂ: 141713.

monitorul
cotidian de informații

FLORIN FLORESCU
redactor șef
DAN RADU
redactor șef adjunct

Tudor Agavriloaei - Secretar general de redacție
Eveniment: Eduard Calotă, Mihaela Cănănău, Vasile Cojocariu, Cătălin Croitoru, Mona Dîrțu, Valentin Gheorghiță, Cristian Hanganu, Toni Hrițac, Septimiu Sărățeanu, Adina Scutelnicu, Ovidiu Scutelnicu, Vali Știrbu.
Fotoreporter: Dan Luca
Politic: Radu Mesniță, Cristian Racu.
Economie: Daniel Sîrbu, Costel Stroescu, Alin Tocan.
Reporteri speciali: Cornel Cristoiu, Dorin Popa.
Sport: G.I. Nicolae, G. Anghel, Leonard Cănănău, Victor Grădinariu, Eugen Nacu, I.C. Teodor.
Grafica: Lucian Amarii
Reclama-Publicitate: Gabriel Rusu, Cătălina Ailiesei, Liliana Cozma, Maria Vornicu.
Culegere-Tehnoredactare computerizata: Cornelia Agavriloaei, Cerasela Cirimpei, Diana Sărățeanu, Liliana Signeanu, Mihaela Spineanu

OVIDIU ȘIMONCA - Redactor șef "Monitorul Expres"
Cristina Popescu - director de programe RADIO NORD-EST
Livia Susanu - editor NORD-EST PRESS

EDITOR
NORD-EST s.r.l.
Director general
ALEXANDRU LĂZESCU
Director literar
FLORIN ZAMFIRESCU
Director executiv
CEZAR CALUSCHI

ADRESA REDACȚIEI
Bulevardul Copou nr. 19

ABONAMENTELE se pot face la orice oficiu poștal din țară.
MONITORUL figurează în catalogul presei interne la poziția 838.

Tiparul executat la S.C. DOSOFTEI S.A. Iași

Ziua cînd oamenii vor căuta moartea și nu o vor afla

CÎND VA FI SFÎRȘITUL LUMII?

"(...) Și s-a făcut cutremur mare. Soarele s-a făcut negru ca un sac de păr și luna întreagă s-a făcut ca sîngele. Și stelele cerului au căzut pe pămînt (...) iar cerul s-a dat în lături ca o carte de piele pe care o faci sul și toți munții și toate insulele s-au mișcat din locurile lor (...) și am văzut o stea căzută din cer pe pămînt și i s-a dat cheia fîntînii adîncului. Și a deschis fîntîna adîncului și fum s-a ridicat din fîntînă ca fumul unui cuptor mare și soarele și văzduhul s-au întunecat (...). Și din fum au ieșit lăcuste pe pămînt și li s-a dat lor puterea precum au scorpii le pămîntului. Și li s-a poruncit să nu vatăme iarba pămîntului și nici o verdeață și nici un copac, fără numai pe oamenii care nu au pecetea lui Dumnezeu pe frunțile lor. Și nu li s-a dat ca să-i omoare, ci ca să fie chinuiți cinci luni (...). Și în zilele acelea vor căuta oamenii moartea și nu o vor afla și vor pofti să moară; moartea însă va fugi de ei" - (Apocalipsa Sfîntului Ioan Teologul, VI, 12 - 14, IX, 1 - 6).

"Iar de ziua și de ceasul acela nimeni nu știe, nici îngerii din ceruri, nici Fiul, ci numai Tatăl" (Sfînta Evanghelie dupa Matei, XXIV, 36).

Cred că va fi în anul 2000, după toate probabilitățile din Biblie. Dacă nu se ajunge la o înțelegere practică între puterile astea mai mari, va fi un război nuclear. Doar puterea Dumnezeiască să mai schimbe ceva, pentru că lumea asta este foarte rea. Nu mai știe nici de tată, nici de mamă, nu se mai știe nici să se facă semnul crucii. Acuma se bat părinți cu copii și frați cu surori pentru pămînt, pentru bani, pentru avuții." **Vasile Timofte**, zis Maradona, 25 de ani, vatman la RATC Iași.

"Poate să fie și pînă diseară, că nu-mi pare rău. E viața grea de trăit. Am muncit 39 de ani și am o pensie de 11 mii de lei. Întrebați-mă dacă îmi ajung, asta să mă întrebați!" - **Profira Asavei**, 80 de ani, pensionară.

"Logic vorbind, eu nu văd sfîrșitul lumii. Dar, atîta timp cît toți oamenii de pe glob nu vor respecta legile naturii, s-o protejeze în adevăratul sens al cuvîntului, atunci se va produce haos. Începînd de la "murdăria" intelectuală și morală pînă la cea fizică. Și ăsta va fi sfîrșitul lumii; pe care eu îl văd ca pe o moarte lentă" - **Nelu Raicu**, patronul firmei "R.C.Star".

"Cînd o să fie sfîrșitul lumii, numai Dumnezeu știe. N-avem noi, oamenii, de unde ști. Și nici prin cărțile sfinte nu scrie, decît că sînt anumite semne care prezic sfîrșitul lumii. Eu m-am gîndit la sfîrșitul meu, la moartea mea, dar la sfîrșitul lumii nu m-am gîndit. Pentru că eu cred că am să mor înainte, așa că după ce-o să fiu în rîndul morților..." - **Grațiela Săhleanu**, 59 de ani, pensionară.

"Să vă spun exact o dată? Orice început are și un sfîrșit, atît pot să vă spun. Și cred că lumea asta are și ea un sfîrșit. Oh, nu, nu pot să apreciez cînd va fi acesta. Poate că răscumpărarea acestei lumi s-ar putea face prin întoarcerea la credință și atunci mă gîndesc că ar mai exista o fărîmă de speranță. Să sperăm, atît ne-a mai rămas! Nici nu vreau să mă gîndesc la ce ne-ar putea aștepta peste 3-4 ani. Trăiesc clipa prezentă și atît." - **Alexandra Țebrean**, 27 de ani, studentă la Litere.

"Auziți, dacă lumea va fi bună, vom ajunge în 2000. Dacă nu, nu vom ajunge. Iar dacă va fi sfîrșitul lumii, va fi printr-un război" - **Marcela Popa**, vînzătoare la S.C. "Madera" SRL, 40 de ani.

"Cărțile sfinte prezic că sfîrșitul lumii va fi într-un viitor apropiat, dar nu specifică exact data. Așa că, noi nu știm cînd va veni sfîrșitul lumii, nici măcar Fiul Omului nu știe. În ce sens nu știe Isus Hristos? Nu în sensul că ar fi mai mic decît Dumnezeu, cum susțin sectanții, ci în sensul că activitatea sa misionară și sfîntă pe pămînt nu a avut scopul de a ne spune nouă cînd va fi sfîrșitul lumii. Oricum, sîntem în ultimul veac, dar nu se specifică data sfîrșitului în cărțile sfinte. Sînt însă date trei semne care vor anunța sfîrșitul lumii : apariția Sfintei Cruci pe cer, convertirea evreilor la creștinism și învierea morților. Observați că evreii, acest popor al lui Dumnezeu, blestemat ca să se împrăștie în toată lumea, au început deja să se adune într-un sat. Dar încă n-au fost convertiți la creștinism, deci semnul n-a apărut. Sînt însă o serie de cataclisme și catastrofe care se întîmplă și care sînt oarecum prevestitoare - cutremure, inundații și altele. Va fi un război crunt la sfîrșitul veacului, va rămîne un sfert din oxmenire, toată lumea va fi de o singură credință. Despre toate acestea stă scris în Sfînta Scriptură și în Scrierile Sfinților Părinți" - **Olimpiada Neagu Monahia**, 24 de ani, călugărită la Mănăstirea Războieni - Neamț.

"Cred că nu-l vom apuca, cu siguranță, asta. Cred că va fi cam peste 2500 de ani. Se va produce prin exodul întregii populații a Pămîntului pe o altă planetă. Practic, deci nu va fi un sfîrșit al lumii ci o migrare a întregii omeniri spre o altă planetă" - **Silviu Matei**, redactor la cotidianul "Opinia" și colaborator la "Radio Iași", 29 de ani.

"Nu prea studiez cărțile sfinte, dar după mine nu va fi niciodată. Așa cum nu știm începutul, nu putem ști nici sfîrșitul. N-am cum să argumentez, asta e chestie de intuiție" - **Doru Logigan**, 39 de ani, inginer proiectant.

"Cred că va fi un cutremur mare, puternic, după anul 2000" - **Marilena Verdeș**, 17 ani , elevă la Liceul "Garabet Ibrăileanu" din Iași.

"Sfîrșitul lumii va fi atunci cînd Dumnezeu nu ne va mai putea suporta. Convertirea masivă a evreilor la creștinism va fi un prim semn. Noi, cu mintea noastră, nu putem să măsurăm judecățile lui Dumnezeu. Însă, cred că sfîrșitul lumii va fi un început al unei alte lumi, în care răul va fi învins definitiv și va exista numai binele. Acum răul există, iar Dumnezeu, prin puterea Lui, scoate binele din rău. Dar după acest sfîrșit al lumii se va instaura binele și dreptatea absolută. După părerea mea, sfîrșitul lumii este necesar și apropiat." - **Marius Bălan**, 23 de ani, locotenent MAN și student la Litere.

"Eu nu văd sfîrșitul lumii chiar așa de repede precum prezic acești așa-ziși prezicători, de fapt niște șarlatani. Numai într-o situație ar putea să aibă loc sfîrșitul lumii: atunci cînd soarele se va răci de tot, dar cred că pînă atunci omul se va putea deplasa către o altă planetă, unde să aibă condiții similare ca pe Pămînt. Dar fiindcă soarele deja are o vîrstă ceva mai mare de patru miliarde de ani și se preconizează să mai trăiască o perioadă cu mult mai lungă decît cea pe care a trăit-o, ca urmare viața pe Pămînt este practic infinită. Cît privește prezicerile din cărțile sfinte, eu nu iau întotdeauna de bun ceea ce scrie acolo. Vreau să spun că Potopul poate fi asimilat cu o catastrofă naturală pe o anumită zonă a Pămîntului. Dacă am lua, de pildă, taifunul care a fost în SUA, am putea spune că a fost un cataclism asimilabil cu sfîrșitul lumii pe porțiunea de pămînt respectivă. Deci, chiar Potopul lui oe poate fi adevărat, dar la o scară redusă și nu la scara întregului glob. În nici un caz, nu prevăd un sfîrșit al lumii venit din exterior. Evident că, omul dispune acum de armament suficient ca să distrugă viața pe Pămînt. Dar viața, chiar de va fi distrusă, este capabilă să se regenereze, să se reia". - **Constantin Simirad**, primarul municipiului Iași, matematician.

"Eu acum mă duc la un chef - este ziua colegei mele Irina Bacinschi - și nici nu vreau să mă gîndesc la sfîrșitul lumii. În nici un caz!" - **Iulian Levițchi**, 25 de ani, director de programe la postul de radio "Vox T".

"Nu prea citesc cărțile sfinte. Nu mă preocupă. u am timp să citesc cărțile astea religioase, așa că nu pot să vă dau un răspuns" - **Constantin Niță**, căpitan de poliție.

"Nimeni nu știe nici ceasul nici clipa cînd va veni Fiul Omului. Totuși, Dumnezeu a anunțat niște semne, date în cărțile sfinte respectiv în Sfintele Evanghelii și mai ales în cartea Apocalipsa, din care Biserica se cam ferește să citeze în timpul slujbelor pentru că este greu accesibilă poporului de rînd, care nu are cultură teologică. Acolo sînt date toate semnele care vor anunța venirea Fiului Omului și a Judecății de Apoi pe care Dumnezeu a încredințat-o Fiului, Isus Hristos. Important este să stăm într-o stare permanentă de priveghere și să fim atenți dacă sîntem pregătiți, dacă avem ulei în candelele noastre, să fim deci asemenea fecioarelor înțelepte din Evanghelie. Și nu asemenea celor neînțelepte, să pierdem timpul din această viață trecătoare, pentru că în viața de dincolo nu mai este timp de pocăință" - **Ionel Darie**, student în anul III la Facultatea de Teologie Ortodoxă din Iași, 23 de ani.

"Întrebarea este cam dură, așa. Sfîrșitul îl așteptăm acuma, de la 1 mai, în perioada asta de ridicare a subvențiilor, care ne afectează pe noi, pătura de jos, muncitorii, sclavii români, cum am fost numiți. O să fie o perioadă foarte grea. " - **Adrian Serendac**, 45 de ani, fochist - instalator.

"Depinde de credința fiecăruia. Sfîrșitul lumii o să vină în momentul în care omenirea n-o să mai fie capabilă să-și struneacă destinul. Ori, noi de îndreptăm către așa ceva. Sîntem o rasă care împletim două caractere: speranța, pe de o parte și dorința de nimicire, pe de altă parte. Atunci cînd dorința de nimicire va întrece speranța, atunci va fi sfîrșitul lumii, cred eu." - **Florin Tudose**, 36 de ani, inginer și cadru didactic la Facultatea de TCM din Institutul Politehnic Iași.

"Scriptura spune așa: despre sfîrșitul lumii nici îngerii nu știu, nici Fiul, ci numai Tatăl. Asta ne spune Scriptura. Eu am să vă dau un răspuns pe care un părinte al Bisericii îl spunea : atunci cînd nu va mai exista cărare de la vecin la vecin, atunci va fi sfîrșitul lumii." - **Timotei Aioanei**, 26 de ani, diacon la Catedrala Mitropolitană din Iași.

"Nu știu, greu de dat un răspuns. Da, auziți ceilalți pe care i-ați întrebat ce zic?" - **Vasile Pricop**, 57 de ani, vînzător la stația PECO din spatele Mitropoliei.

A consemnat Valentin GHEORGHIȚĂ

CARNETUL ZILEI
MARȚI, 13 aprilie 1993

†Sf. mc. Artemon, Quintilian și Dada.

VREMEA

va fi normală din punct de vedere termic, cerul va fi mai mult noros, dar se va degaja treptat în cursul zilei de mîine. Pe alocuri va ploua slab. Vîntul va sufla în general slab. Valorile minime vor oscila ntre 2 și 5 grade iar cele maxime între 7 și 13 grade. **(Gheorghe CANACHE - Centrul de Prevedere a Vremii Bacău)**

TELEVIZIUNE

TVR 1 - 7,00 TVM. Telematinal • 10,00 TVR Iași • 11,00 TVR Cluj • 12,00 Film serial: "Bonanza" • 13,00 Lumea copiilor • 14,00 Actualități • 14,15 Ora de muzică • 15,00 Preuniversitaria • 15,30 Teleșcoală (limba rusă; limba franceză) • 16,00 Convietuiri-magazin • 17,00 Actualități • 17,05 Cabinet juridic • 17,35 Salut, prieteni! (I) • 18,35 De la lume adunate... • 19,00 Documentar TV • 19,30 Desene animate • **20,00 Actualități** • 20,35 Rostiri, rosturi • 20,40 Sport • **20,50 Film serial: "Povestiri din Hollywood"** • 21,50 Airto Moreira și Flora Purim Fourth World în concert • 22,20 Azi în prim plan • 23,05 Actualități. • 23,20 Salut, prieteni! (II).

TVR 2 - 16,00 TVE Internacional • 16,30 Desene animate • 16,55 Studioul de literatură • 17,55 Film serial: "Hoțomanii" (SUA, 1964) (2) • 18,55 Baschet masculin • 20,30 Tribuna nonconformiștilor • 21,00 TVM. Mesager • 21,30 Nocturna muzicală • 22,00 TV5 Europe • 22,35 Divertisment internațional.

RADIO IAȘI

6,00 Diminețile noastre • 8,00 Buletin de știri • 8,10 Itinerar folcloric românesc • 8,30 Grai și suflet românesc • 9,00 Radiosfera • 12,00 Radio Chișinău • 13,00 Radiojurnal • 13,20 Concert de prînz • 14,20 Hit-uri internaționale • 15,00 Liceenii • 15,30 Dixieland parade • 16,00 Radiojurnal • 16,15 Radiograme • 18,05 Corespondența radio de muzică populară • 19,00 Știrile serii • 19,10 Economie, știință, viață • 19,40 Teatru scurt • 20,25 Pagini muzicale celebre • 21,00 Evenimentele zilei • 21,20 Jazz în comentariu și sunet.

CINEMATOGRAFE

• **VICTORIA** (tel. 112502): **"Întoarcere la Laguna Albastră"**. Producție SUA, 1991. Film de aventuri și de dragoste în decor exotic. Premieră. 12-18.04.1993, orele: 9.00, 11.00, 13.00, 15.00, 17.00, 19.00.

• **REPUBLICA** (tel. 114327): **"Misiunea lui Cindy"**. Producție Hong Kong, 1992. Film polițist cu elemente de artge marțiale. Premieră. 12-18.04.1993, orele 9.00, 11.00, 13.00, 15.00, 17.00, 19.00.

• **COPOU** (tel. 145738): **"Uite cine cu cine vorbește"**. Producție SUA, 1990. Comedie romantică de familie. 12-18.04.1993, orele 9.00, 11.00, 13.00, 15.00, 17.00, 19.00.

• **DACIA** (tel. 164740): **"Fericirea"**. Producție India. Melodramă muzicală. Luni, 12.04.1993, orele 9.00, 12.00, 15.00, 18.00. **"Mandat de moarte"**. Producție SUA, 1990. Film de acțiune cu Jean-Claude Van Damme. 13-18.04.1993, orele 9.00, 11.00, 13.00, 15.00, 17.00, 19.00.

• **TINERETULUI** (tel. 117178): **"Hook"**. Producție SUA, 1991. Fantezie de Steven Spielberg. 12-18.04.1993, orele 9.00. **"Rambo II"**. Producție SUA, 1985. Thriller cu Sylvester Stallone. 12-18.04.1993, orele: 11.30, 13.00, 15.00, 17.00, 19.00.

"INDUSTRIA" MAGIEI NEGRE: o cifră de afaceri de 4 miliarde de dolari numai în Franța

30.000 de vrăjitori francezi cîștigă la fel de bine ca și cei mai reputați medici

• în "secolul vitezelor cosmice", scăparea de sub influența unei vrăji, atragerea banilor în portmoneu și "căutarea identității într-o viață anterioară" sînt servicii care se pot plăti dintr-un singur salariu •

Univers străin și misterios, necurat și înfricoșător, magia nu lasă pe nimeni indiferent. Uitată o vreme, a revenit în actualitate, lăsîndu-și puternic amprenta pentru acest sfîrșit de mileniu.

În Evul Mediu vrăjitoarele erau arse pe rug, presupunîndu-se că întrețineau relații cu diavolii. Astăzi, în Occident, rugurile au fost înlocuite cu platouri de televiziune, unde vrăjitoarele sînt frecvent invitate, practicile lor adresîndu-se mai puțin lui Satan și mai mult miilor de clienți convinși că se află sub influența Răului.

Vrăjitoria a devenit o afacere înfloritoare, care face să trăiască peste 30.000 de vrăjitori numai în Franța, și care are o cifră de afaceri estimată la 4 miliarde de dolari anual. Acest comerț este cu atît mai bogat, cu cît pretinșii "vrăjitori" nu au nevoie nici de diplomă, nici de vreo autorizație pentru a-și practica arta, iar onorariile lor nu sînt deloc inferioare onorariilor plătite medicilor specialiști. Cea mai scurtă ședință costă între 60 și 100 de dolari. Nici un ritual magic nu este practicat fără 300 $. Pentru întoarcerea soțului necredincios se plătesc 6000 $, iar dezlegarea unei vrăji costă nu mai puțin de 60.000 $.

Amploarea acestui fenomen este cu atît mai derutantă cu cît clientela vrăjitorilor nu se limitează, după cum s-ar crede, la naivi, superstițioși, sau oameni lipsiți de judecată. În antecamerele magilor moderni se pot întîlni, alături de șomeri și de soți înșelați, artiști, jurnaliști, oameni de afaceri sau oameni politici care vin să comande ritualuri pentru a-și întări notorietatea, a le crește beneficiile sau locul în societate. Atracția iraționalului a cuprins toate mediile sociale, afacerilor "vrăjitorești" prevăzîndu-li-se zile frumoase în continuare.

La Paris și în alte mari orașe, librării specializate și magazine cu obiecte ce posedă virtuți magice sînt întîlnite pretutindeni. Amatorul de irațional găsește orice: cărți de astrologie și de magie, talismane protectoare, parfumuri cu virtuți magice - pentru toate gusturile și toate pungile.

Într-un astfel de magazin, vizitatorul este întîmpinat de la intrare cu o listă lungă de practici oculte ce se pot aplica pe loc: găsirea undelor negative - 16 $; scăparea de sub influențele unei vrăji - 170 $; căutarea identității dintr-o viață anterioară - 100 $; provocarea de viziuni - 40 $.

Marea specialitate a acestui magazin o constituie talismanele de protecție. Este suficientă prezentarea unei fotografii recente și 3 zile mai tîrziu, contra sumei de 200 $, magicianul vă înmînează un pachețel acoperit cu înscrieri cabalistice, care vă asigură că veți avea noroc în toate împrejurările.

Asemenea magazine vînd în Franța și în străinătate tot felul de produse magice: apă vrăjită care garantează distrugerea dușmanilor, cîteva picături vor produce asupra acestora efecte dezastruoase, o fiolă costînd 32 $, un talisman care atrage irezistibil banii spre portmoneul purtătorului, așa cum magnetul atrage fierul (60 $), pentru a vă debarasa definitiv de un dușman, se oferă o figurină din plastilină, în care, după rostirea unei vrăji, se înfige un ac. Acest lucru asigură moartea oricărei persoane incomode, contra unei sume de doar 170$. **(va urma)**

După "Femme Actuelle"
Cristian DUNAR

HOROSCOP

• **VĂRSĂTOR** (20 ian. - 18 febr.): Evitați osteneala fără rost. Fugiți dintr-un loc într-altul urmărit de o groază de probleme. Astăzi nu veți avea spor la muncă dar acest lucru nu reprezintă un necaz. Cei din jur se vor descurca și fără sprijinul dumneavoastră.

• **PEȘTI** (19 feb. - 20 mart.): Alungați gîndurile negre, nu este timp de așa ceva. Situația în care vă aflați este aceeași ca și înainte, doar în imaginația dumneavoastră a căpătat o amploare îngrijorătoare.

• **BERBEC** (21 mart. - 20 apr.): Demersurile făcute azi vă vor ajuta să scăpați de vorbele rele care v-au adus neajunsuri. Reușiți să faceți o impresie onorabilă persoanelor de care veți avea nevoie în continuare.

• **TAUR** (21 apr. - 20 mai): Nimic nu vă poate opri în atingerea scopului. Argumentele pe care le aduceți în sprijinul dumneavoastră sînt hotărîtoare. Fiți convingător și succesul este garantat.

• **GEMENI** (21 mai- 21 iunie): Seriozitatea vă va fi pusă la încercare. O mulțime de sarcini nu tocmai ușoare vă vor reveni dumneavoastră. Cu puțină voință le veți rezolva, însă atenție, vă veți confrunta cu un mare dușman - "plictisul".

• **RAC** (22 iun - 22 iul.): Spiritul dreptății nu vă caracterizează azi. Sînteți înclinat spre lucruri nedemne. Excesele din ultima perioadă, chiar dacă nu au fost de mare amploare, își spun cuvîntul asupra psihicului dumneavoastră. Aveți nevoie de puțină relaxare.

• **LEU** (23 iul.-22 aug.): Nici un efort nu este în zadar. Capacitatea dumneavoastră de muncă se dovedește inepuizabilă. Azi veți duce multe lucruri pînă la capăt și veți fi mulțumit(ă) de ceea ce ați făcut.

• **FECIOARĂ** (23 aug - 22 sep.): Ordinea și calculul practic tinde să devină o manie. Aceste calități duse la exagerare devin un punct slab. Azi veți plictisi pe toți cei din jur cu pretențiile dumneavoastră. Cineva va face totul invers tocmai pentru a vă necăji.

• **BALANȚĂ** (23 sep. - 22 oct.): Sînteți ostenit(ă) și totuși trebuie să faceți față. Vi se va cere sprijinul de nenumărate ori în decursul acestei zile, însă nimeni nu vă va ajuta pe dumneavoastră. Bazați-vă doar pe forțe proprii.

• **SCORPION** (23 oct. - 21 nov.): În sfîrșit dați dovadă de bune intenții. Prietenii vor fi foarte receptivi și vă vor acorda atenția cuvenită. Măgulit de acest lucru veți obține rezultate uimitoare în activitatea profesională. În cazul în care astăzi nu veți fi prins în astfel de probleme nu veți întîlni nimic ieșit din comun.

• **SĂGETĂTOR** (22 nov. - 21 dec.): Sînteți ostenit(ă) de invidia semenilor, chiar dacă nu realizați încă. Atenție la ce afirmați și la ceea ce faceți. Cineva stă la pîndă gata să vă atace cu propriile dumneavoastră arme.

• **CAPRICORN** (22 dec. - 19 ian.): Învățați-vă să și dați numai astfel veți primi. Pretențiile pe care le emiteți sînt neîntemeiate. Gîndiți-vă bine înainte de a declara că ceva nu vi se cuvine pe drept.

CALENDAR THEBAIC
Marți, 13 aprilie 1993

Persoana născută astăzi, va fi remarcată de la cea mai fragedă vîrstă, fiind un adevărat copil precoce. Bărbatul va putea practica orice meserie, avînd o capacitate extraordinară de a învăța și a se adapta repede. Femeia se dovedește o mare iubitoare de artă, domeniu în care se va și consacra.

Echipa care realizează publicațiile MONITORUL vă stă la dispoziție

S.C. NORD-EST s.r.l.
prin
CENTRUL DE PRODUCȚIE COMPUTERIZATĂ
realizează matrițe pentru tipar înalt și tipar offset

cărți
reviste
pliante
cărți de vizită
hîrtii cu antet
invitații
formulare tipizate

totul în regim de urgență și în condiții grafice deosebite

Relații la sediul cotidianului MONITORUL,
str. Smîrdan nr. 5, tel. 17.25.57 - interior 26,
fax 14.32.24 zilnic între orele 10.00-20.00

BCU
CENTRALA UNIVERSITARA "M. EMINESCU" IAȘI

Numărul 86 (543)
Anul III
Miercuri, 14 aprilie 1993
8 PAGINI - 30 LEI
Director onorific: AUREL LEON

cotidian de informaţii

monitorul

TELEFON: 17.25.57 (centrală)
INTERIOARE:
20 (redactor de serviciu); 23 (investigaţii), 24 (sănătate-învăţămînt); 16 (departament Reclamă)
Fax:14.32.24

CE MAI E NOU

CÎT NE COSTĂ SĂRBĂTORILE DE PAŞTI În cursul săptămînii trecute, Guvernul a dat publicităţii rezultatele statistice ale cheltuielilor făcute de cetăţeni pentru întreţinerea familiei.

Conform acestor date, într-o lună o familie de trei persoane a cheltuit cca 3.600 lei pentru cumpărarea de carne şi produse din carne. În acest context vă prezentăm cheltuielile estimative ale unei familii pentru asigurarea minimului necesar unei petreceri decente a sărbătorilor de Paşti. Deşi ieri nu apăruseră miei pe pieţele laşului, se pare că preţul acestora va fi cuprins între 1000 şi 1200 lei. În acest mod, pentru cumpărarea unui miel în greutate de 5 kg, vor fi necesari aproximativ 5.500 lei. Pentru a avea pe masă în noaptea de înviere, cozonac în greutate de 1 kg în compoziţia căruia intră 1 kg făină (250 lei), 7 ouă (210 lei), 300 grame zahăr (60 lei) şi 250 grame unt (60 lei) ajungem la un total de 580 lei. Pentru o pască se cheltuie aproximativ 475 lei. Tradiţionalele ouă vopsite, pentru 3 persoane în număr de 20 ouă înseamnă cheltuieli în valoare de minimum 650 lei (fără a lua în calcul şi preţul vopselei).

Adăugînd la aceste sume şi pe cea cheltuită pentru cumpărarea unui cadou copilului (minimum 800 lei) ajungem la un total de aproximativ 8000 lei. Dorim să precizăm că la această sumă nu am adăugat valoarea a 2 litri vin (700 lei), a zarzavaturilor şi celorlalte ingrediente pentru obţinerea de specialităţi. Şi totuşi Guvernul susţine că am mîncat în anul 1992 carne în valoare de 1200 lei/persoană lunar. Sîntem la fel de curioşi ca şi dumneavoastră cîte familii au luat în calcul pentru această statistică specialiştii executivului şi cum au făcut calculele. **(Alin Daniel)**

SE VA APLICA, ÎN CURÎND, REFORMA ASISTENŢEI MEDICALE DIN ROMÂNIA. Începînd cu luna mai, în cîteva judeţe ale ţării va fi experimentată reforma asistenţei medicale. În Suceava, Braşov, Sibiu şi Rîmnicu Vîlcea se va "implementa reforma în asistenţa medicală", după cum a declarat dl. Alexandru Oproiu, ministru secretar de stat în Ministerul Sănătăţii citat de Mediafax, avîndu-se în vedere asistenţa medicală primară (dispensare medicale, centre de sănătate şi diagnosticare), asistenţa medicală secundară (spitale) şi asistenţa medicală de urgenţă. Coordonarea activităţii de asistenţă medicală primară va fi asigurată de către un centru de sănătate cu personalitate juridică. În oraşe asistenţa medicală ambulatorie de specialitate se va organiza prin înfiinţarea unor centre de investigare şi diagnosticare. Spitalele vor fi grupate în spitale pentru bolnavii grav bolnavi, spitale pentru bolnavii cronici şi spitale de zi sau de o săptămînă. Asistenţa medicală de urgenţă presupune reorganizarea staţiilor de salvare şi transformarea lor în unităţi medicale de intervenţie de urgenţă şi transport medical protejat, funcţionînd ca instituţii cu personalitate juridică. **(C.C.)**

CELOR DOI DIRECTORI DE LA S.C."ITELS" S.A. LI S-AU RESPINS CERERILE DE REVOCARE A STĂRII DE AREST. Completul de judecată format din judecătorii Anghel Popescu (preşedinte) şi Adrian Idriceanu a respins cererile de revocare a stării de arest şi infirmare a mandatului de arestare al celor doi directori de la S.C."Itels" SA Iaşi, Eugen Gădei, director general şi Constantin Ionescu, director economic. Arestaţi preventiv la 1 aprilie 1993, pentru 5 zile, sub acuzaţia de bancrută frauduloasă în legătură cu manipularea a 140 de milioane de lei cu prilejul privatizării societăţii "Itels" S.A. prin metoda MEBO, celor doi directori li s-a prelungit mandatul de arestare cu încă 25 de zile, la cererea procurorului şef al judeţului, dl. Gheorghe Botez, prin extinderea infracţiunii sub acuzaţia de delapidare. Eugen Gădei şi Constantin Ionescu au fost aduşi ieri în faţa instanţei fiind apăraţi de avocaţii Gheorghe Hriţac şi Radu Cremenitchi din Baroul ieşean. **(Vali ŞTIRBU)**

NICU CEAUŞESCU S-A ÎNGRĂŞAT. Eliberat provizoriu din penitenciar din motive de sănătate, cu diagnosticul de ciroză hepatică decompensată şi varice esofagiene gr.III, Nicu Ceauşescu a suferit o spectaculoasă recuperare. Prezent la cumpărături în Piaţa Domenii din Capitală, el a fost recunoscut imediat de lume, deşi s-a îngrăşat şi era plin de vivacitate. "Arăţi bine, maică" - i-a zis o ţărancă de la care Nicuşor cumpărase ceapă verde şi usturoi. Zîmbind puţin ironic, fiul fostului dictator nu s-a angrenat în dialog, preferînd să urce discret la volanul unui Mitsubishi Colt generaţie 1985, împreună cu o simpatică şi foarte înaltă blondă ce îl însoţea la cumpărături. Cu acelaşi zîmbet evitase abordarea încercată de un ziarist de la agenţia Rompres, care reuşise, cu cîtva timp în urmă, să-i ia, totuşi, o scurtă declaraţie în timp ce Nicu Ceauşescu se afla sub stare de arest, internat la o clinică de specialitate de la Fundeni.

Consultînd specialişti în domeniul justiţiei, redactorul cu pricina a aflat că cererea de schimbare a încadrării juridice a condamnatului pentru reprimarea manifestanţilor de la Sibiu s-ar putea să se soldeze cu o reducere a pedepsei cu închisoarea şi că, ţinîndu-se cont de perioada pe care a petrecut-o deja în penitenciar, ar putea fi eliberat definitiv.

LA MARŞUL HOMOSEXUALILOR VOR PARTICIPA UN MILION DE PERSOANE. Guvernul american a acceptat organizarea unui amplu marş al homosexualilor în faţa capitoliului, cu condiţia ca organizatorii să plătească cu anticipaţie pentru deteriorarea gazonului - informează Associated Press.

Agenţia menţionează că este pentru prima dată cînd o astfel de condiţie este pusă pentru ca un grup să-şi poată exercita dreptul de a cuvînta liber. A.P. mai informează că donatorii anonimi au acceptat să semneze o scrisoare de credit în valoare de 300.000 dolari.

Organizatorii demonstraţiei, care va avea loc la 25 aprilie, la Washington, anticipează participarea a peste un milion de persoane.

UNIVERSAL OCCIDENT SRL
Iaşi, Str. Han Tătar 6 (Cartier Tătăraşi)
vinde EN GROS:
IMPORT
FĂINĂ ALBĂ IMPORT
CARTOFI IMPORT
BĂUTURI RACORITOARE IMPORT
WHISKY
CONIAC
LICHIOR
HELLAS
ŢIGĂRI IMPORT
ZAHĂR
OREZ
ULEI
ALUNE VRAC (a.c. 0%)
NESS AMIGO
CAFEA MOCCA
CAFEA boabe vrac
CIOCOLATĂ
MĂSLINE
telefon 098/146909

Cumplită crimă în cartierul Alexandru cel Bun

Petru Cazacu şi-a înjunghiat soţia şi a aruncat-o pe fereastră de la etajul trei

• Soţul criminal a mîncat apoi nişte slănină cu pîine, şi-a aprins o ţigară Carpaţi şi a aşteptat, liniştit, sosirea poliţiei •

Ieri dimineaţă, în jurul orei 6,30, în spatele blocului C7-8 din cartierul Alexandru cel Bun a fost găsit cadavrul unei femei. Locatarii din bloc au recunoscut-o îndată pe vecina lor Valentina Cazacu, în vîrstă de 36 de ani, care locuia împreună cu soţul şi cei patru copii în apartamentul 13 de la scara A. Echipa de criminalistică sosită la faţa locului a identificat pe corpul femeii, în zona sînului stîng, două lovituri de cuţit. Cadavrul prezenta, de asemenea, leziuni care puteau fi provocate de lovirea cu un corp dur sau de căderea de la înălţime. A urmat o descindere în apartamentul victimei. Soţul acesteia, Petru Cazacu, a fost găsit în sufragerie. El stătea liniştit pe un scaun şi fuma o ţigară Carpaţi fără filtru. Întrebat unde este arma crimei, criminalul a indicat un cuţit de bucătărie aflat pe o măsuţă joasă din hol. Cuţitul, cu lama de 25 de centimetri lungime şi 3 centimetri lăţime, nu avea pe el urme de sînge ci numai nişte urme de grăsime. Descoperirea, pe masa din sufragerie, a unei farfurii pe care se aflau mai multe felii de slănină şi pîine, furnizează o posibilă explicaţie: după ce şi-a înjunghiat soţia şi a aruncat-o pe geam, soţul ucigaş a folosit acelaşi cuţit, pe care probabil l-a spălat, pentru a-şi tăia slănina ca să mănînce. Cuţitul a fost ridicat de poliţiştii care anchetează cazul pentru expertiză de calculator. Alte probe materiale şi amprente au fost culese din dormitorul familiei, acolo unde Petru Cazacu a ucis cu atîta cruzime mama celor patru copii ai săi. Arestat în jurul orei 7,00, criminalul este acum în arestul Poliţiei Municipiului. Cadavrul victimei a fost transportat la morga Spitalului "Sf. Spiridon", unde va fi supus unei expertize medico-legale cu scopul determinării exacte a cauzelor morţii. Echipa criminalistică, pe care o conduce căpitanul de poliţie Gheorghe Piai de la Serviciul Judiciar, continuă cercetările necesare întocmirii dosarului penal.

Acum 17 ani, Valentina şi Petru s-au căsătorit din dragoste. Din fotografia "de familie" va lipsi, de acum încolo, mireasa.

Petru Cazacu îşi teroriza soţia şi copiii

Familia Cazacu, alcătuită din şase persoane, o ducea în ultimul timp din ce în ce mai greu. Doi dintre copii - Florin, de 16 ani şi Daniela, de 15 ani - sînt elevi şi asta înseamnă destulă cheltuială. Ceilalţi doi copii - Gheorghiţă, de 3 ani şi Andrei, de 2 ani - trebuiau de asemenea îngrijiţi, hrăniţi şi îmbrăcaţi, ceea ce tot cheltuială este. Valentina Cazacu, angajată la Iaşitex (Ţesătura) ca zugrav-vopsitor, avea un salariu prea subţire pentru nevoile aşa de mari ale familiei. Tot zugrav de profesie, Petru Cazacu a lucrat în ultimul timp la o firmă particulară din zona Fabricii de Ţigarete. Fiind însă băutor consacrat, aducea în casă doar mărunţişul căpătat drept rest la crîşmă sau nu aducea nimic. Şi, deşi s-au căsătorit din dragoste acum 17 ani, căsnicia celor doi soţi devenise, cel puţin în ultima perioadă, un adevărat iad. Petru Cazacu, pe care vecinii îl vedeau mai mult beat, îşi bătea deseori nevasta şi copiii. Terorizaţi, aceştia ieşeau în casa scărilor şi strigau după ajutor. Asemenea scene s-au petrecut, de exemplu, în zilele de sîmbătă şi duminică ale săptămînii trecute. Soţul Cazacu i-a administrat soţiei sale o bătaie soră cu moartea chiar şi în noaptea Revelionului '93. El a fost atunci amendat de Poliţie, dar Valentina Cazacu l-a iertat, cum de altfel a făcut-o de mai multe ori. Fruzina Mărgean, una dintre vecinele de scară, prietenă a victimei, îşi aminteşte că aceasta a intenţionat, în mai multe rînduri, să divorţeze. De fiecare dată, însă, s-a gîndit la soarta copiilor săi şi a renunţat. În ziua premergătoare nopţii în care a fost ucisă, Valentina Cazacu şi-a vizitat prietena şi i-a mărturisit acesteia faptul că s-a decis, totuşi, să divorţeze. "Zicea că are banii necesari şi că va merge în ziua următoare, adică azi, să depună cererea de divorţ la Judecătorie. N-a mai apucat s-o facă..." - ne-a declarat Fruzina Mărgean.

De menţionat că, din fericire sau poate din nefericire, cei patru copii ai familiei Cazacu nu se aflau acasă în noaptea în care tatăl criminal i-a lăsat fără mamă. Ei se aflau la bunicii din partea mamei, în comuna Todireşti, unde i-a dus Valentina Cazacu duminică.

În ultima vreme, umbla înarmat cu un cuţit şi o şurubelniţă mare

Din declaraţiile vecinilor şi ale prietenelor victimei reiese că principalul motiv pentru care Petru Cazacu îşi teroriza nevasta era gelozia. Fruzina Mărgean relatează cum, în urmă cu aproximativ o lună de zile, Petru Cazacu a bătut un cetăţean necunoscut, în spatele blocului, pe motiv că ar fi amantul soţiei sale. "Parcă era nebun. Umbla tot timpul cu un cuţit la el şi cu o şurubelniţă mare. În ultimele zile o ameninţase pe Valentina c-o omoară. Eu doar i-am spus aseară să nu se ducă acasă, c-ar putea fi rău; parcă aş fi ştiut ceva..." - declară Fruzina Mărgean.

Cît priveşte circumstanţele producerii crimei, ele pot fi cel mult deduse. Vecinii, care cu alte prilejuri au fost martorii involuntari ai bătăilor din sînul familiei Cazacu, de data asta nu au auzit nimic. În dormitor, pe patul desfăcut şi răvăşit, sînt cinci perne desfăţate, două dintre ele murdare de sînge. Plapuma zace mototolită într-un colţ al patului, cearşaful este şi el pătat de sînge. Prin cameră, aruncate peste tot, haine de tot felul. Linoleumul murdar este stropit cu sînge pe un traseu anume: de la pat la geam. Sub fereastră este un scaun cu spătar aşezat ca şi cînd tocmai s-a urcat cineva pe el cu picioarele. Urme vizibile de sînge sînt şi pe pervazul ferestrei, pe rama geamului şi, la circa 8 metri mai jos, pe banda de beton de lîngă zidul blocului. Toate acestea arată calea aşa de scurtă pe care o viaţă şi-a părăsit, implacabil, trupul.

Val MANOLE

La ordinul funcţionarului Ovidiu Drăgan s-au tăiat şapte sute de copaci

- dînsul merită o pedeapsă penală aspră -

În numai două zile, o plantaţie de arbori ornamentali destinaţi revigorării fondului verde al municipiului Iaşi a fost efectiv rasă de pe suprafaţa solului printr-o dispoziţie a unui funcţionar al Primăriei, Ovidiu Drăgan, fost şef al Serviciului de Amenajare a Teritoriului. Cei 700 de arbori, printre care 400 de paltini şi 180 de catalpa, aveau vîrsta între 8 şi 18 ani, circa 12-14 centimetri în diametru şi aproximativ 7 metri înălţime. Ei urmau să fie replantaţi în parcurile oraşului, chiar în această primăvară, pînă cel mai tîrziu la sfîrşitul lunii aprilie.

Terenul plantaţiei aparţinînd Primăriei Iaşi (în administrarea R.A. Citadin) în suprafaţa de 5500 mp, situat în zona Spitalului "Paşcanu" - Cimitirul "Eternitatea", a fost concesionat anul trecut, printr-o hotărîre a Consiliului municipal Iaşi, Societăţii de binefacere MARANATHA. Această societate urma să construiască, în cooperare şi cu ajutorul unei societăţi similare olandeze, un cămin pentru handicapaţi. Această lucrare a fost contractată spre executare de către SC Vidra SRL. Unul dintre acţionarii acestei firme este chiar Ovidiu Drăgan care deocamdată este funcţionar public, iar în această calitate încalcă pentru a doua oară legea întrucît, conform H.G. 667/1991 (privind prestigiul funcţionarilor publici) nu are voie să fie acţionar sau asociat la societăţile comerciale private.

Această situaţie este de neînchipuit şi de neiertat, deoarece dl. Drăgan lucrează chiar în acel serviciu al Primăriei care are ca domeniu de activitate amenajarea teritoriului.

Primarul Constantin Simirad, care a făcut imediat o adresă către Poliţia municipiului Iaşi, pentru a se lua măsuri cît mai urgente pentru pedepsirea celui vinovat, nu a putut da decît o scurtă declaraţie, fiind literalmente sufocat de indignare: "Este o crimă! Îţi vine rău numai cînd vezi atîţia copaci tăiaţi, toţi unul şi unul, aşa de înalţi şi sănătoşi, acum cînd tocmai înmugureau. Nu este vorba cu nici un chip despre neglijenţă".

De cealaltă parte, Ovidiu Drăgan a încercat iniţial să se eschiveze de la responsabilitatea acestui act, încercînd să-l mascheze printr-o aşazisă atitudine de continuă persecuţie din partea primarului. Ulterior a fost nevoit să şi-l asume aproape în întregime, declarînd: "Plantaţia era deja condamnată pentru că, înaintea mea au tăiat şi alţii. Este adevărat că s-a tăiat din dispoziţia mea, dar trebuia să încep lucrările, aşa că ieri am bătut primul ţăruş pentru fundaţie. MARANATHA are autorizaţie de construcţie, aşa că iniţial n-am văzut nici un impediment. Acum îmi dau seama că am greşit şi că trebuia să anunţ Citadinul. Oricum, am să plătesc toate pagubele şi gata".

Pentru a întregi tabloul, trebuie să mai amintim "contribuţia" d-lui Ovidiu Drăgan la deposedarea Primăriei Iaşi de 14 hectare de pămînt şi o fermă agro-zootehnică ("Trei Fîntîni"), evaluate la numai 1,1 milioane lei. În legătură cu "activitatea" acestui funcţionar al Primăriei vom reveni cu amănunte în numărul nostru de mîine.

Eduard CALOTĂ

Impresionaţi de o scrisoare publicată în "Monitorul"

54 de taximetrişti de la Asociaţia "RO-TAXI" au sărit în ajutorul unei femei cu cinci copii

Într-un număr trecut al ziarului nostru a fost publicată "O scrisoare cu lacrimi în ochi" a doamnei Şumulea Valerica, din Iaşi, scrisoare care semnala o situaţie critică din punct de vedere financiar pentru familia sa. Cu riscul de a ne repeta, precizăm că familia Şumulea este formată din 7 persoane, soţul este bolnav de TBC şi pensionat pe caz de boală (decizia nr. 114295 din 23.03.1991), iar soţia "lucrează" la S.C. Moldova Tricotaje, secţia bobinaj, secţie care nu funcţionează. Deocamdată Valerica Şumulea se află în concediu, fără nici o altă sursă de venit băneşc. În afară de pensia soţului. În ultimul timp, doamna Şumulea a donat sînge pentru ca să poată cumpăra cu banii de pe bon (1200 lei) ceva de mîncare pentru copilul său cel mic. Pentru a verifica cele spuse în scrisoare, neam deplasat la domiciliul familiei Şumulea (str. Drobeta nr. 6, bl. Q8, sc. B, et. 4, ap. 2). Am fost întîmpinaţi chiar de semnatara scrisorii care cu lacrimi în ochi, ne-a poftit în apartamentul său, spunîndu-ne printre sughiţuri de plîns, încă o dată povestea sa. Camerele apartamentului ne ofereau priveliştea unei goliciuni frapante, cu mobilier sărac şi ieftin, covoare vechi, pereţi neatinşi de un tablou, ori ceva de acest gen.

Doamna Şumulea intenţionează să nu mai lase copiii la şcoală, neavînd cu ce să-i întreţină **(A.I.)**

NOTA REDACŢIEI. În urma scrisorii, au venit la redacţie doi reprezentanţi ai taximetriştilor, Asociaţiei RO-TAXI, care au oferit doamnei Şumulea suma de 12.000 lei "pentru a avea şi ea de sărbători un cozonac pe masă", după cum ne-au declarat. Cei 12.000 lei au fost strînşi de la un număr de 54 de taximetrişti ai Asociaţiei. În cursul zilei de azi, doamna Valerica Şumulea este, aşteptată la redacţia "Monitorului" pentru a primi ajutorul taximetriştilor de la Asociaţia RO-TAXI.

WANTED -- 1.300.000 LEI
ÎNTREPRINZĂTOR, DEŞTEPT, PENTRU DESFACERE /DISTRIBUIRE PRODUSE ELECTROCASNICE
PRODUCŢIE WEST ÎN: BUCUREŞTI; ARAD, CONSTANŢA; IAŞI, CRAIOVA; CLUJ; TRIMIŞOARA;
*PREPARATOR SANDWICH
*GRĂTAR ELECTRIC
*VENTILATOR SALON
*ÎNCĂLZITOR PERETE BAIE
*CUPTOR ELECTRIC
*RADIATOARE
RELAŢII LA TEL: 01.312.45.53
FAX: 01.631.32.46

Dl. Ion Raţiu are probleme

• a fost oprită intrarea în ţară a ziarului "Românul Liber" •

După cum informează Mediafax, dl. Ion Raţiu, deputat PNŢCD, a afirmat că nu a putut introduce în ţară ziarul "Românul Liber" (numărul pe luna aprilie), tipărit în străinătate. Un camion aparţinînd lui "Relief Fund of Romania" a fost obligat să renunţe la 72 pachete ce conţineau această publicaţie, altfel viza de intrare în România nu era acordată pasagerilor. Problemele legate de viză au fost de-a dreptul ciudate; viza, iniţial acordată de vameşii de la Borş, a fost anulată în urma inspecţiei efectuate de "doi tipi în haine de piele". Gestul a fost însoţit de afirmaţia: "Acest ziar nu poate intra în Rom.131nia". Puşi în faţa acestei situaţii, cei 7 voluntari ce călătoreau cu camionul au fost nevoiţi să renunţe la pachetele cu tipărituri, părăsite, pe teritoriul ungar. Apoi, viza de intrare în România le-a fost acordată.

Contactat telefonic aseară, dl. Ion Raţiu ne-a declarat: "N-am reuşit să fac interpelarea parlamentară pe care intenţionam să o adresez Guvernului, dar i-am înmînat un memoriu domnului Dorneanu, ministrul pentru relaţia cu Parlamentul. Este inadmisibil ceea ce s-a întîmplat, este un abuz grosolan, nu ştiu al cui. "Românul liber" este un ziar serios, pe care îl aduc de mai mult timp în ţară, fără să am probleme. Aştept explicaţiile Guvernului".

Lucian POSTU

În meciul FSN - PL

George Stanca a creat spectatorilor impresia că a fost cumpărat

Luni după-amiază, în sala "Rapid" din capitală, s-a disputat un atractiv meci amical de fotbal între reprezentanţii Frontului Salvării Naţionale şi ai Partidului Liberal. Meciul s-a încheiat la egalitate, 2-2, organizatorii promiţînd că joi, 15 aprilie, vor disputa un meci asemănător pe gazon. Anunţată iniţial ca o "prezenţă" sigură, galeria Guvernului, condusă de Crenguţa Cîmpian de la Biroul de Presă al acestei instituţii, nu a fost în sală, ştiut fiind că în cursul dimineţii au avut loc ample manifestări sindicale care au dat mult de lucru tuturor funcţionarilor angajaţi de Executiv. Cu toate acestea, d-ra Cîmpian ne-a precizat telefonic cîteva aspecte legate de meci, promiţînd că joi ne va furniza date mai ample de la "meciul mare"

"Ambele echipe au făcut o încălzire uşoară, după care s-au aliniat la fluierul arbitrului improvizat George Stanca, cunoscut publicist, semnatar în "Evenimentul zilei" al rubricii "Ii Giuleştino". Echipa FSN a început mai bine jocul, dar echipa Partidului Liberal a echilibrat situaţia, remarcabilă fiind prestaţia lui Horia Rusu, membru în Comitetul Director al PL. Alţi remarcaţi de la PL au fost Sorin Pantiş, din Comisia de Buget-Finanţe şi Dan Tropcea, din Comisia de Politica Externă. Primul gol a fost marcat de FSN, prin Adrian Videanu. Tot el a ridicat scorul la 2-0, dar a avut şi o situaţie cînd a ratat copilăreşte de la 6 m. La formaţia din Aleea Modrogan s-au remarcat Alexandru Sasu şi Traian Băsescu (ex-ministru al Transporturilor). După ce au redus din handicap, liberalii au egalat prin Gheorghe Toduţ, secretar al Camerei Deputaţilor. Spectatorii au fost nemulţumiţi de arbitrul George Stanca, care a dat impresia că a fost cumpărat".

Pentru meciul de joi, promitem să revenim cu cîteva declaraţii ale principalelor personalităţi politice care au lipsit, Petre Roman şi Dinu Patriciu, sperînd totodată că aceştia vor evolua în meciul mare, programat pe gazon.

Septimiu SĂRĂŢEANU

Emblema Crucii Roşii este folosită abuziv sub pretextul ajutoarelor umanitare

• este foarte posibilă înlocuirea ei pe maşinile Salvării •

Societatea Naţională de Cruce Roşie a României adresează un apel Ministerului Sănătăţii pentru urgentarea acţiunii de înlocuire a emblemei Crucii Roşii de pe maşinile salvării, iar Direcţiei Circulaţiei din Inspectoratul General al Poliţiei şi organelor vamale, rugămintea de a o sprijini în acţiunea de combatere a celor care folosesc, în mod abuziv, emblema Crucii Roşii.

Într-un comunicat remis, prin fax, agenţiei "Rompres" se menţionează că: "În ultima perioadă, se constată o creştere alarmantă a cazurilor de folosire abuzivă a emblemei Crucii Roşii în scopul eludării legilor, al sustragerii de la plata impozitelor şi taxelor datorate statului. Cele mai frecvente cazuri se referă la maşinile de mare tonaj, care, sub masca ajutorului umanitar sustrăgîndu-se controlului vamal, introduc în ţară produse pentru care nu se plătesc taxe vamale". De asemenea, maşini aparţinînd unor asociaţii înfiinţate după decembrie 1989, autoturisme personale precum şi unele cabinete medicale perticulare recent înfiinţate, utilizează abuziv emblema Crucii Roşii.

"Crucea Roşie română atrage atenţia asupra faptului că folosirea emblemei şi a denumirii de Cruce Roşie este reglementată şi protejată prin Convenţiile de la Geneva, din 12 august 1949, pe care România le-a ratificat şi prin Codul Penal al României", se arată în încheierea comunicatului, semnat de preşedintele Consiliului Naţional al Societăţii, profesor Nicolae Nicoară.

La Petroşani, viaţa ziariştilor este în pericol

Corespondentul "României Libere" a fost în repetate rînduri ameninţat cu moartea

Noaptea trecută, la Petroşani, un grup de necunoscuţi a vrut să incendieze uşa locuinţei lui Florin Mircea Corcoz, corespondentul cotidianului "România Liberă" în localitate. Fiind acasă în momentul incidentului, Mircea Corcoz a reuşit să stingă începutul de incendiu. Acesta survine în urma unor repetate ameninţări cu moartea adresate de persoane neidentificate jurnalistului de la "România Liberă". Reamintim că Florin Mircea Corcoz a publicat o serie de articole despre "Dosarul Cosma - septembrie 1991", articole defavorabile liderului minerului din Valea Jiului. Pînă la această oră, autorii agresiunii au rămas necunoscuţi. **(Mediafax)**

Mîine va fi stabilită valoarea reală a certificatelor de proprietate

• sumele definitive sînt estimate între 300 mii şi 450 mii lei •

Conform declaraţiilor făcute presei de Sorin Petre, directorul Fondului Proprietăţii Private Muntenia, joi, 15 aprilie, 1993 vor fi anunţate valorile carnetelor cu certificate de proprietate. După cum s-a anunţat deja, valoarea unui asemenea carnet va fi cuprinsă între 100 mii lei şi 150 mii lei, la nivelul anului 1990. Cele 5 FPP-uri au posibilitatea să scadă din acest rezultat o anumită valoare procentuală, luînd în calcul o serie de factori de risc. În primul rînd, se va avea în vedere riscul strategic general, de 20%, care se referă la stabilitatea României în zona geo-strategică (de exemplu apropierea de fosta URSS şi posibilitatea unei restauraţii comuniste aici) şi dorinţa declarată a Guvernului de accelerare a reformei (respectiv de eventualele opoziţii întîmpinate), riscul acţionarilor generat de dificultăţi în evaluarea patrimoniului în valoare de 15% - nerealizarea preţului de vînzare al-acţiunilor, inclusiv facilităţile oferite salariaţilor (pînă la 10%; - fiecare FPP îşi va lua în calcul propriii coeficienţi prin hotărîrile comisiilor proprii de administraţie, incluzîndu-şi în calcul şi cheltuielile de funcţionare (pînă la 2%). Totalul acestor coeficienţi de risc se ridică la 47% din valoarea unui carnet cu certificate de proprietate. După ce vor fi stabilite sumele pentru fiecare FPP în parte, acestea vor fi însumate, iar suma totală va fi împărţită la numărul celor peste 15 milioane de carnete distribuite. În acest fel se poate presupune că valoarea unui asemenea act va scade între 300 mii lei şi 450 mii lei. După anunţarea oficială a acestor valori este aproape sigur, conform declaraţiilor d-lui Sorin Petre, ca pe piaţa neagră carnetele cu certificate de proprietate să fie reevaluate, crescîndu-le semnificativ valoarea de negociere.

Exemplul oferit de directorul FPP Muntenia constă în prezentarea cazului unei întreprinderi cuprinse în planul de privatizare, societate care se presupune că valorează 10 milioane de lei. Pentru vînzare este aprobată doar o parte de 30% din totalul acestei unităţi. Presupunînd că valoarea unui carnet sau certificate de proprietate este de 300 mii lei, cumpărătorii (persoane fizice) pot plăti cota amintită de 30%, (respectiv 3 milioane lei), aferentă FPP-urilor prin certificate de proprietate. În cazul în care suma totală nu este acoperită în acest mod, cumpărătorii pot achiziţiona de pe "piaţa neagră" alte certificate de proprietate, dar în această situaţie valoarea lor creşte. Atît timp cît nu există o bursă de valori în România, negocierile vor avea ca rezultat sume de vînzare-cumpărare mai mici decît valoarea reală a carnetelor cu certificate de proprietate. Stabilirea preţurilor va fi influenţată într-o mică măsură de ritmul privatizării.

Alin TOCAN

Romtelecom contestă decizia CNA

• Regia nu a putut obţine licenţă de emisie pentru televiziune prin cablu •

Din cele şapte societăţi comerciale care şi-au susţinut astăzi dosarele de concurs pentru obţinerea licenţei de emisie la televiziune prin cablu, numai Romtelecom R.A. nu a putut obţine licenţa (pentru oraşele Tîrgovişte şi Alba Iulia). Motivul a fost faptul că Romtelecom are capital integral de stat, ori CNA a fost instituit tocmai pentru a acorda licenţe societăţilor private. Acest punct de vedere a fost susţinut de dl. Mihai Bihon, membru al CNA. Dl. ing. Mircea Şmocot, care a susţinut dosarul Romtelecom-ului în faţa Consiliului, a declarat unui reporter Mediafax, după aflarea eşecului, că va depune o contestaţie la decizia CNA. Argumentele dînsului sînt că CNA a acordat anul trecut Romtelecom-ului dreptul de a "cabla" 80% din Bucureşti prin acordarea unei licenţe de emisie pentru televiziune prin cablu în Capitală. În plus, Romtelecom-Dîmboviţa (ca de altfel majoritatea regiilor din ţară) are autonomie faţă de centru şi este falimentară. Pe de altă parte, dl. Emil Gheorghe, un concurent particular, a declarat: "Romtelecom, dacă are bani să investească, mai bine ar investi pentru extinderea reţelei de telefoane şi pentru modernizarea centralelor, care sînt foarte vechi şi deficitare. Noi, particularii, nici nu avem cum să luptăm cu un monstru ca Romtelecom, care are vreo 240 de miliarde de lei capital. E anormal. CNA a decis cum trebuie".

Traficanţii români încalcă embargoul impus Iugoslaviei

Cadre din poliţia judeţului Caraş Severin, ajutate de trupele de grăniceri, au depistat o bandă de traficanţi români care încălcau embargoul impus Iugoslaviei. Folosindu-se de bărci cu motor, aceştia transportau pe Dunăre, în Iugoslavia, canistre cu benzină şi motorină, aducînd în schimbul lor motoare de barcă, congelatoare, frigidere şi televizoare color. Poliţia continuă cercetările. Există indicii că traficanţii erau ajutaţi de oameni din poliţia de frontieră. **(Mediafax)**

MONITORUL INTERN

Preşedinţii României şi Siriei discută probleme internaţionale regionale şi bilaterale

În convorbirile pe care le-au avut luni, preşedintele României, Ion Iliescu, şi şeful statului Sirian, Hafez Al-Assad, au examinat, conform relatării agenţiei oficiale siriene de presă Sana, citată de France Presse, "conjunctura internaţională şi regională, precum şi relaţiile bilaterale". Delegaţia care îl însoţeşte pe preşedintele român a discutat cu o delegaţie siriană condusă de vicepremierul însărcinat cu probleme economice, Salim Yassin, problema privind "cooperarea bilaterală în domeniile industrial, comercial, turistic şi al informaţiilor.

Dl. Radu Ceontea va fi membru al grupului parlamentar liberal

Dl. Radu Ceontea, fost senator PUNR, actualmente senator independent, a fost intens curtat de diferite partide pentru a deveni membru al acestora. Recent, surse din cadrul PNL ne-au declarat că se încearcă atragerea în partid a unor parlamentari - Radu Ceontea, Caius Dragomir, Emil Tocaci. Întrebat de un reporter Mediafax care va fi evoluţia sa politică, dl. Radu Ceontea a declarat că nu va da curs vreunei invitaţii de a deveni membru al PNL sau al altui partid, dar se va integra grupului parlamentar liberal, păstrîndu-şi însă independenţa politică. Nu va mai candida pentru un alt mandat, dl. Ceontea observînd cu regret că electoratul care l-a susţinut la alegerile din septembrie este tot mai atras de extremismul politic al PRM.

Cursul de schimb valutar

În urma şedinţei de licitaţie interbancară desfăşurate la sediul Băncii Naţionale, cursul de referinţă al principalelor valute astăzi, 14 aprilie, este următorul:

1 dolar SUA (USD) - 598 lei
1 liră sterlină (GBP) - 927,05 lei
1 schilling austriac (ATS) - 53,38 lei
1 franc elveţian (CHF) - 408,65 lei
1 franc francez (FRF) - 111,05 lei
1 marcă germană (DEM) - 375,50 lei
1 drahmă grecească (GRD) - 2,75 lei
100 lire italiene (ITL) - 38,67 lei
1 yen japonez (JPY) - 5,28 lei
100 lire turceşti (TRL) - 6,29 lei
1 ECU (XEU) - 731,62 lei
1 DST (XDR) - 838,44 lei

Volumul tranzacţiilor încheiate a fost de 1.817.379,49 dolari, cu 17 % mai mic decît în ziua anterioară. Dolarul continuă stagnarea pe palierul de 600 lei, menţinut de peste o lună la acest nivel. Lira sterlină creşte spectaculos cu încă 9 lei, preluînd variaţiile dolarului pe piaţa financiară românească. Francul elveţian şi cel francez cresc cu 3 şi respectiv 1 lei, iar marca germană cu 2 lei. Cotaţiile româneşti ale dolarului SUA sînt de 0,645 lire sterline; 1,463 franci elveţieni; 5,384 franci francezi; 1,592 mărci şi 113,257 yeni. La bursa din New York dolarul descreşte uşor în raport cu yenul, ajungînd la 112,79 yeni/dolar, iar la cea din Tokyo este evaluat la 112,68 yeni/dolar. **(D.**

Soros Foundation for an Open Society

Fundaţia SOROS pentru o societate deschisă — Open Society Fund — Bucureşti, Cluj, Iaşi, Timişoara

FUNDAŢIA SOROS pentru o SOCIETATE DESCHISĂ
anunţă un concurs
pentru dotarea cu aparatură de chirurgie video-endoscopică

Scop: Înfiinţarea a 3 centre zonale de chirurgie video-endoscopică pentru spitale, cîte unul în domeniile: chirurgie digestivă, chirurgie ortopedică şi chirurgie ginecologică.

Concursul este deschis tuturor spitalelor din ţară care au în dotare secţii de chirurgie digestivă, sau de chirurgie ortopedică, sau de chirurgie ginecologică.

Selecţia va fi făcută de o comisie formată din personalităţi ale lumii medicale.

Condiţii de participare:

-Spitalul să nu deţină în dotare aparatură pentru acest tip de chirurgie.

-Spitalul să aibă sală de operaţie (în blocul operator) care va putea fi destinată chirurgiei video-endoscopice

-În secţia respectivă există cel puţin un medic specialist - perfecţionat în chirurgie endoscopică (sau cel puţin în endoscopie) acesta urmînd să lucreze efectiv cu instalaţia respectivă; în plus, să existe disponibilităţi pentru a mai pregăti un al doilea medic specialist în domeniu (ambii medici - sub 45 ani).

-Directorul de proiect poate fi medicul specialist direct interesat, şeful secţiei sau directorul spitalului.

-Directorul de proiect va completa o cerere de finanţare, care se poate obţine de la oricare dintre filialele Fundaţiei.

Se vor anexa:

-Acordul în scris al şefului de secţie şi al directorului spitalului, prin care se confirmă posibilităţile de utilizare ale unei instalaţii de chirurgie video-endoscopică într-una din sălile de operaţie, destinată acestui scop.

-Curriculum vitae pentru directorul de proiect, copiile actelor care să ateste specializarea sa în domeniu, lista de lucrări ştiinţifice.

-Recomandări pentru sprijinirea acestei cereri de la 2 personalităţi din lumea medicală.

Cererile se pot depune la oricare dintre filialele Fundaţiei SOROS din

-Cluj, str. Mărului nr. 5, CP 1084, 3400 Cluj, tel/fax: 117121

-Iaşi, Bd. Copou, nr. 19, 6600 Iaşi, tel. 146935; fax 147100.

-Timişoara, P-ţa Operei nr. 2, et. 3, cam. 317, 1900 Timişoara, tel/fax 190804

-Bucureşti, Calea Victoriei, nr. 133, CP 22-196, 71102 Bucureşti, tel. 6506325

Termenul limită pentru depunerea cererilor: 29 aprilie 1993.

Coordonator de program, Dragoş Munteanu.

societatea comercială
CONSART sa
Iaşi B-dul Copou nr. 3

ANUNŢ

S.C. Consart SA Iaşi, organizează licitaţie pentru vînzarea apartamentelor din blocul SD 3 Dacia cu spaţii comerciale la parter şi 7 etaje locuinţe cu următoarea structură:

7 apart. cu 1 cameră; 15 apart. cu 3 camere şi 8 apart. cu 4 camere.

Licitaţia va avea loc joi 6 mai 1993 ora 10,00 la sediul societăţii din B-dul Copou nr.3 Iaşi.

Preţul de începere al licitaţiei este de:
-apart. cu 1 cameră 1.160 mii lei
-apart. cu 3 camere 2.145 mii lei
-apart. cu 4 camere 2.600 mii lei

reprezentînd cval. lucrărilor executate **pînă la 28 februarie** 1993, reevaluată conform HC 6581992.

Valoarea estimată pentru terminarea lucrărilor (compartimentări interioare, lucrările de instalaţii şi lucrările de finisaje interioare, finisajele pe casa scării şi faţada) este de:
-apart. cu 1 cameră 1.423 mii lei
-apart. cu 3 camere 2.630 mii lei
-apart. cu 4 camere 3 188 mii lei, la care se adaugă o valoare lift:
-apart. cu 1 cameră 110 mii lei
-apart. cu 3 camere 203 mii lei
-apart. cu 4 camere 246 mii lei.

Valoarea estimativă pentru lucrările de folosinţă generală (asigurarea utilităţii) ce condiţionează buna funcţionare şi exploatare a acestora este de:
-pentru apart. cu 1 cameră 134 mii lei
-pentru apart. cu 3 camere 247 mii lei
-pentru apart. cu 4 camere 300 mii lei.

Înscrierile pentru participarea la licitaţie se fac pînă în ziua de 5 mai 1993 în condiţiile H.G. 658/1992, la sediul societăţii, unde se depun:
-chitanţa privind achitarea taxei de participare reprezentînd 10% din preţul de pornire al licitaţiei la caseria societăţii;
-dovada de constituire a asociaţiei de cumpărători;
-împuternicirea de reprezentare la licitaţie;
-dovada de constituire a garanţiei de participare la licitaţie la CEC sau bancă, reprezentînd suma valorii de pornire a licitaţiei + cel puţin 30% din valoarea necesară pentru terminarea lucrărilor.

Relaţii suplimentare la telefon 146220 interior 298 şi 179.

S.C. Kiss S.R.L.

VINDE EN GROS:

ROM (36°) - 318 lei (0,5 l)
VODCĂ (36°) - 282 lei (0,5 l)
RACHIU (26°) - 195 lei (0,5 l)
LICHIORURI: - vişine, - ananas, - cafea | 268 lei (0,5)

ADAOS COMERCIAL 10-15%

Str. Păcurari 141 bl. 593, Tel. 117327

PREŢURI AVANTAJOASE

ţigări ASSOS; LM
alune PIKOLA 70g
cafea FORT în vid
pixuri import

vă oferă en gros S.C. RAM S.R.L.
ADRESA: Str. Arcu Autogară nr. 33
tel. 143364

Ultima soluție

Un împrumut public de 50-60 miliarde lei ar putea salva Iașul

• mai greu va fi de găsit garantul unei asemenea sume •

Cu aproape o lună în urmă am adus la cunoștința cititorilor intenția președintelui Consiliului Județean Iași, dl. Ion Amihăiesei, de a obține de la una dintre băncile românești un împrumut substanțial: este vorba de o sumă care ar putea varia între 50 și 60 miliarde lei. Acești bani, ne-a declarat dl Amihăiesei ar putea fi folosiți pentru normalizarea activității în acele domenii în care - din cauza lipsei fondurilor guvernamentale - a scăzut inadmisibil calitatea serviciilor prestate către populație.

La data la care dl. Amihăiesei a anunțat că este posibilă derularea unui astfel de împrumut public, există încă speranța că Guvernul va aloca pentru județul nostru, în 1993, un buget care să asigure supraviețuirea decentă a regiilor autonome și societăților comerciale ieșene. Proiectul de buget înaintat Parlamentului a spulberat însă și această speranță: sumele pe care administrația locală urmează să le distribuie unităților ieșene sînt ridicole chiar în comparație cu cele alocate altor județe ale țării. Discuțiile purtate recent de dl Ion Amihăiesei cu președintele României și cu primul ministru au abordat problema suplimentării bugetului județului Iași. Rezultatele acestor convorbiri nu au fost spectaculoase președintele Consiliului Județean s-a întors la Iași doar cu promisiuni vagi de reconsiderare a sumelor alocate Iașului pentru anul în curs.

Pentru ieșirea din această situație disperată - care pare să se cronicizeze - există o singură soluție viabilă: obținerea unui credit care să asigure investiții de perspectivă în toate domeniile de interes local. Banii obținuți ar putea rezolva criza de locuințe; de asemenea, ar putea fi completat parcul de mijloace de transport în comun (care este unul dintre cele mai vechi din țară) și s-ar putea demara redimensionarea și repararea rețelei de termoficare, evitîndu-se astfel creșterea permanentă a nemulțumirii populației în anotimpul friguros.

Împrumutul public la care facem referiri urmează a fi returnat eșalonat, pe parcursul anilor ce vor urma, de populația care va beneficia de îmbunătățirea condițiilor de viață. Cei 50-60 miliarde lei nu pot ajunge însă la bugetul local decît dacă Guvernul va consimți să devină garant pentru această sumă. Pînă acum, nici unul dintre Consiliile județene din țară nu a contractat un astfel de împrumut care poate rezolva problemele de perspectivă ale regiilor autonome și societăților comerciale de interes local, deși Legea administrației publice locale permite acest lucru.

"În cazul în care vom reuși să găsim garantul de care avem nevoie pentru derularea acestui credit va trebui, înainte de contractarea împrumutului, să organizăm un referendum local. Dacă populația Iașului își va exprima acordul, vom putea împrumuta această sumă care va relansa activitatea în acele domenii care aduc permanent nemulțumiri: transportul în comun, termoficarea, construcția de locuințe, salubrizarea orașului și altele", ne-a declarat dl. Amihăiesei. Deocamdată nu a fost stabilit nimic în acest sens, însă Consiliul Județean a comandat deja instituțiilor specializate, studii de fezabilitate pentru evaluarea sumelor necesare. "În momentul în care aceste studii și proiecte care vor sta la baza investițiilor vor fi gata, vom putea discuta cu Guvernul în ceea ce privește împrumutul", a mai apreciat dl. Ion Amihăiesei.

Mona DÎRȚU

ORAȘUL PE O COLOANĂ

După o zi de grevă, salariații Abatorului Tomești au reluat lucrul

• de Paști, ei vor primi carne și preparate la jumătate de preț •

După o grevă neoficială de o zi muncitorii de la Abatorul Tomești au reluat, ieri, lucrul în secțiile de tranșare și prelucrare a cărnii de porc.

În urma încheierii unui contract pe o perioadă de o lună de zile, în valoare de 6 milioane de lei, cu conducerea SC Tomești SA, cei 90 de agenți Protguard au intrat în dispozitiv luîndu-și posturile de pază în primire. Organizați pe trei schimburi a cîte 30 de inși aceștia patrulează în perimetrul unității și controlează orice persoană sau mașină care iese prin spațiul celor două porți ale laboratorului. Inginerul Petrică Tololoi, liderul sindicatului din întreprindere, ne-a declarat, ieri, că salariații au început lucrul ca urmare a promisiunilor conducerii combinatului de a li se reanaliza salariile foarte mici, de altfel, începînd de săptămîna viitoare. Pe de altă parte, însă, desfacerea cărnii și a produselor din carne care duce la creșterea beneficiului unității se desfășoară lent, magaziile abatorului fiind practic blocate cu marfă.

Liderul de sindicat a mai precizat că se află în curs de realizare tabelele pe baza cărora muncitorii vor primi de Paști carne și produse preparate din carne la jumătate din prețul de comercializare. După reluarea lucrului, directorul general Toma Cocârță a dat dispoziții ca nimeni din abator să nu dea interviuri sau să facă declarații presei, interzicînd de asemenea accesul ziariștilor în unitate. Vom reveni. **(Vali ȘTIRBU)**

Un bătrîn accidentat este căutat de doctori și poliție

În urma unui accident de circulație, 13 aprilie, în jurul orei 7 a fost adus la Spitalul de Neurochirurgie Mihai Ciubotaru în vîrstă de 72 de ani, din Chicerea. După ce a fost consultat, i s-a stabilit diagnosticul pneumotorax (aer în cavitatea pleurală, între torace și plămîni). Doctorul de gardă a explicat familiei victimei că nu se poate interveni pe loc deoarece Spitalul are un alt specific. S-a stabilit astfel că pacientul, care nu prezenta nici un fel de contuzii la cap, să fie transportat la Clinica I chirurgie a Spitalului "Sf.Spiridon", aflată în acel moment de gardă. Familia victimei, aflată cu mașina proprietate personală (3 Iș-4321) a refuzat salvarea spitalului spunînd că-l vor transporta personal. La orele 14,00 bătrînul M. Ciubotaru nu ajunsese încă la Clinica de Chirurgie, fiind căutat și de doctori și de către poliție. Starea sa fiind deosebit de gravă, este posibil ca inconștiența rudelor să-i fie fatală. **(Mihaela CĂNĂNĂU)**

Este posibilă înființarea primei bănci ieșene cu capital privat

Ieri, la sediul Federației patronilor Iași - România au început discuțiile preliminare în vederea constituirii primei bănci cu capital privat din Iași. Aceasta se va numi "Unirea Banc" și va beneficia de aportul de capital în principal din partea oamenilor de afaceri ieșeni. În cursul întîlnirii au fost stabilite direcțiile de acțiune pentru obținerea tuturor aprobărilor necesare funcționării și îndeplinirea formalităților cerute de lege. **(A.T.)**

Un bunic a fost ucis cu parul de doi nepoți

Ieri, la Tribunalul Județean s-a desfășurat primul termen în procesul intentat lui Ștefan Rusu și Petru Haralambie, amîi din Ciurea, acuzați de uciderea unui unchi de-al lor în vîrstă de 72 de ani.

Întîmplarea a avut loc în 24 octombrie anul trecut. Aflați la nunta unui consătean, cei doi au fost anunțați că mama unuia dintre ei a fost lovită grav de bătrînul Ioan Rusu, unchiul lui Ștefan Rusu.

Cei doi l-au întîlnit pe bătrîn înarmat cu un cuțit în apropierea casei unde avea loc petrecerea. L-au lovit cu parii pe care-i aveau asupra lor, după care l-au abandonat într-o baltă de sînge.

A doua zi, Ioan Rusu a fost găsit la cîteva sute de metri de locul agresiunii. Ștefan Rusu și Petru Haralambie, au fost trimiși în judecată pentru infracțiunea de omor. În fața instanței, cei doi au ținut să precizeze că faptele reținute în rechizitoriu nu corespund realității și că moartea victimei s-ar datora unei bătăi pe care ar fi luat-o ulterior de la soțul Elenei Rusu **(S. SĂRĂȚEANU)**

"Personalități ieșene"

După cum se știe, între anii 1972-1985, s-a publicat lucrarea "Personalități ieșene", în 5 volume. Acest amplu dicționar a fost distins, în 1987, cu Premiul "Vasile Conta" al Academiei Române.

Recent, Editura UNIVERSITAS din Chișinău, pe baza acestei lucrări, a realizat două volume de "Personalități ieșene" care, pe parcursul a 800 de pagini, prezintă 500 de figuri proeminente ale spiritualității românești. Un număr restrîns din aceste cărți a sosit și la Iași.

Cei interesați pot face comenzi anticipate la librăriile din orașul nostru. **(M.I.)**

75 de ani de la inaugurarea Bojdeucii Ion Creangă

Mîine, 15 aprilie, vor debuta la Iași o serie de manifestări prilejuite de împlinirea a 75 de ani de la deschiderea Bojdeucii Ion Creangă, primul muzeu memorial din România. Organizatorii sînt Casa Pogor, Ministerul Culturii, Uniunea Scriitorilor, Mitropolia Moldovei, Prefectura Iași, Consiliul Județean Iași, Primăria Iași, precum și Inspectoratul pentru Cultură al județului Iași.

Joi, la ora 10,00, manifestările încep cu oficierea unui "Te Deum" la care participă preoți de la bisericile unde a slujit Ion Creangă. Coordonator, preotul Constantin Andrei. În continuare vor ține cuvîntări reprezentanții Ministerului Culturii, Uniunii Scriitorilor din București, Iași și Chișinău, din partea Prefecturii, Consiliului Județean, Primăriei, Inspectoratului de Cultură Iași alte personalități invitate.

Un alt punct din program este lansarea numărului 8 (1/1993) al trimestrialului "Dacia Literară" precum și a pliantului Bojdeuci Ion Creangă, după care va avea loc un spectacol închinat scriitorului. Își dau concursul actorii Dionisie Vitcu și Petru Ciobotaru de la Teatrul Național "V. Alecsandri" și un grup de studenți ai Academiei de artă "G. Enescu".

La ora 17,00, la Casa Pogor, în cadrul Salonului cultural "Junimea" va avea loc vernisarea expoziției "Ion Creangă în arta plastică" de Daniel Corbu precum și a cărților de poezie semnate de Adrian Alui Gheorghe și Ioan Pintea.

Vineri, 16 aprilie, la Bojdeucă, la ora 10,00 recital actoricesc susținut de Dionisie Vitcu și Petru Ciubotaru, spectacol cu "Punguța cu doi bani" susținut de actori ai Teatrului "Lucaafărul" și "Soacra cu trei nurori", spectacol susținut de elevi ai Școlii generale din comuna Rebricea, județul Vaslui.

La ora 17,00 la Casa Pogor, prelecțiunile Junimii cu tema "Ion Creangă văzut de un valah". Invitat Gheorghe Tomozei. **(Costel STROESCU)**

Alte escrocherii prin "Mica publicitate"

Doi indivizi au închiriat același apartament mai multor persoane

• mulți dintre solicitanți nu au reușit să-și mai recupereze banii •

Pe la sfîrșitul lunii martie doi tineri căsătoriți, Mihail și Silvia Dima, amîndoi profesori, au dat un anunț în ziar, anunț prin care își exprimau dorința de a închiria un apartament; la scurt timp de la apariția anunțului, au fost contactați telefonic de către un individ care a precizat că are un apartament de închiriat, cu patru camere, în cartierul Alexandru cel Bun, strada Mușatini nr. 1, bloc J-6, sc. B, et. 1, ap. 6. Soții Dima s-au prezentat la fața locului, au negociat suma ce trebuia plătită drept "chirie" și au întocmit la iuțeală o hîrtie, un soi de contract de subînchiriere. Cu această ocazie au aflat că apartamentul nu este proprietate personală ci este al statului, și că în el locuiesc doi frați vitregi, Gheorghe Ciorbă, în vîrstă de 22 ani și Adi Parnică, în vîrstă de 30 de ani. La data de 21 martie cei doi tineri intelectuali au întocmit așa-zisul contract de subînchiriere, în prezența a doi martori, i-au dat lui Gheorghe Ciorbă suma de 65.000 lei și acesta a semnat că a "primit suma de 65.000 lei de la Mihail și Silvia Dima pentru subînchirierea apartamentului pe perioada 1 aprilie 1993 - 1 aprilie 1994". Cu această ocazie, cei doi soți au primit o cheie de la apartament, și nu au luat în seamă faptul că ușa de la intrare are două yale. Pe cînd oamenii se pregăteau să se mute s-au întîlnit cu fratele lui Gh. Ciorbă care a spus că mai trebuie făcut un astfel de contract și cu el, deoarece nu-și dăduse girul inițial. S-a mai făcut încă un contract, pe care l-a semnat și Adi Parnică, hîrtie semnată în prezența altor martori la data de 28 martie, deci cu cîteva zile înainte de instalarea profesorilor în apartament. Nu mare le-a fost surpriza celor doi tineri, cînd s-au dus să se mute, să constate că ușa se încăpățîna să se deschidă, asta din cauză că era încuiată și cu cealaltă yală. A doua zi au găsit un bilet în ușă prin care erau anunțați că unul dintre cei doi frați s-a răzgîndit și a subînchiriat apartamentul altcuiva. În bilet mai era scris că soții Dima vor primi banii înapoi numaidecît, numai să vină a doua zi, pe 4 martie, să mai discute unele. La întîlnire au aflat că vor primi înapoi cei 65.000 lei imediat, numai să apară noul chiriaș al celor doi frați, care la rîndul lor sînt chiriași la stat. Numai că potențialul chiriaș, pe nume Virgil Marius Bandol mirosise el ceva și, între timp se interesase despre persoanele cu care urma să aibă de-a face; cînd a aflat, și i-a pierit cheful de a mai subînchiria apartamentul. Cu ocazia aceasta, soții Dima au rămas păgubați de 65.000 lei, deoarece au tot fost duși cu vorba: nici nu s-au mai mutat, iar banii nu i-au mai văzut. La Sectorul nr. 7 din cartierul Alexandru cel Bun am aflat că respectivii cetățeni, Gh. Ciorbă și Adi Parnică, nu au dreptul să subînchirieze apartamentul statului, și că funcționarii sectorului auziseră și ei despre niscaiva asemenea afaceri, dar pînă acum nu s-a dovedit nimic clar. Orșicum, am aflat, respectivul apartament este luat "în colimator". Un element deloc de neglijat este că soții Dima au făcut o plîngere la Procuratura Locală Iași solicitînd cercetarea lui Parnică și a lui Gh. Ciorbă pentru infracțiunea de înșelăciune, să le taie celor doi cheful de a-mai potlogări pe oamenii care nu au unde locui.

Nicolae MANOLIU

Ședință cu fulgere și trăsnete la Camera de Comerț din Iași

După o ședință furtunoasă, a fost propusă înlocuirea din funcții a celor trei vicepreședinți ai Camerei de Comerț. Instituția a fost acuzată de blocarea informațiilor economice și de folosirea acestora în interesul propriu al unor membri ai conducerii.

La ședința Adunării generale a Camerei de Comerț și Industrie Iași, desfășurată ieri în sala mare a Teatrului Național, au participat reprezentanți din partea a 63 de agenți economici din totalul de peste 4000 de membri din județ. Pentru prima dată au venit la o asemenea întîlnire președintele Consiliului Județean, Ioan Amihăiesei, prefectul județului, Dan Gâlea și subprefectul Alexandru Anghel. Alături de aceștia s-au mai aflat și comisarul șef al Gărzii Financiare, Constantin Elisei și președintele Federației patronilor Iași - România, Mihail Viasov.

După prezentarea făcută de Costel Popa, președintele CCI a materialelor întocmite, respectiv prezentarea activității din anul 1992, raportul comisiei de cenzori și propunerile de obiective generale în 1993, acestea au fost aprobate de participanți. Discuțiile care au urmat au scos în evidență nemulțumirea agenților economici reprezentați la întîlnirea de ieri, în ceea ce privește fondul slab de informații economice furnizate de CCI Iași. Conform afirmațiilor făcute de unul dintre participanți, Mircea Mironescu, principalele nemulțumiri se referă la activitatea celor 3 vicepreședinți. Astfel nu au fost considerate ca normale plecarea în SUA a lui Valentin Ionescu, absența încă din septembrie 1992 a lui Vasile Dogaru și lipsa rezultatelor pozitive ale activității lui Corneliu Simion. Acesta din urmă a încercat să răspundă acuzațiilor aduse de Ionel Onofraș, patronul firmei "OCCO-SILHOUETTE" și ale lui Adi Cristi, directorul general al S.C "24:ORE". După o serie de discuții aprinse pe această temă, participanții au considerat că nu acesta este scopul principal al întîlnirii și s-a revenit la propunerea de la începutul ședinței, referitoare la schimbarea actualei conduceri a Camerei. Datorită faptului că timpul acordat pentru închirierea sălii Teatrului Național expirase s-a aprobat prin vot deschis doar necesitatea schimbării unora dintre membrii conducerii. Pentru aceasta, ședința Adunării generale va fi nevoită în cel mai scurt timp posibil, data limită afirmată de Costel Popa trebuind să nu depășească termenul de 30 de zile, începînd de ieri 13.04.1993. Trebuie subliniată afirmația subprefectului Alexandru Anghel care a spus că: "...participarea redusă la această întîlnire este un argument în favoarea situației slabe a CCI".

O altă solicitare a participanților a fost cea referitoare la ponderea disproporționată a reprezentării agenților economici cu capital privat în Colegiul director al Camerei. Astfel, la ora actuală, 90% dintre membri sînt societăți comerciale particulare care beneficiază doar de 10% din cele 27 de locuri ale Colegiului. După suspendarea ședinței, am solicitat o declarație av. Mihail Viasov, care ne-a spus: "ideea generală care se desprinde astăzi, este cea a necesității unei schimbări a unora dintre membri conducerii CCI dar nu s-a făcut nici o propunere nominală în acest sens. La reluarea ședinței va trebui să rezolvăm și acest aspect, pe lîngă cel al reprezentării societăților particulare în colegiul director."

Alin TOCAN

Adolescenții au descoperit un drog ieftin: Diazepamul

înghițit în doze mici, medicamentul îți creează o stare de visare și de somnolență plăcută

În general, la vîrsta pubertății comportamentul tinerilor se modifică. Unii dintre ei depășesc mai ușor acest moment, alții mai greu. Ținînd cont de faptul că fetele, prin însăși natura lor sînt mai sentimentale, cu un psihic mult mai labil decît al băieților, acestea sînt deseori marcate de trecerea de la copilărie la adolescență. De multe ori în jurul vîrstei de 14 ani între copii și părinți apar conflicte familiale cu sau fără motivație. Fie că se consideră neînțelese, fie că provin din familii dezorganizate, fetele recurg uneori la tentative de suicid. Astfel, adolescentele se adună în grup și înghit doze mici de diazepam. Pastilele le creează o stare de vis, au senzația că plutesc, nemaipăsîndu-le de ce se întîmplă în jurul lor. Uneori fac "cocteiluri" de sedative (lumina' plus diazepam) influențate fiind de filmele văzute și de publicațiile străine vehiculate prin recreații. Dintr-un motiv sau altul, fetele nu mai pot suporta realitatea și își caută liniștea într-o lume pe care se amăgesc că și-o fac singure. Conflictele sentimentale inerente vîrstei, dorința de a-și speria părinții și de a-și atrage dragostea și atenția lui, teama de a nu fi certați pentru o notă proastă creează panică și atunci apare actul necugetat. Ele ar vrea să se drogheze dar nu au cu ce și atunci recurg la pastile. Se întîmplă uneori să greșească doza și atunci ajung pe un pat de spital. Sînt însă fete care nu se joacă. Pentru că nu mai putea suporta starea tensionată din familie o adolescentă a încercat să-și găsească în moarte liniștea pe care nu o putea avea alături de cei dragi. După mai multe tentative a reușit. Urmărind de mai mulți ani acest fenomen șeful secției "Reanimare" din cadrul Spitalului de copii "Sf. Maria" medic primar Florin Cristogel ne-a declarat: "Copiii reprezintă cea mai afectată categorie socială, fiind cei mai mult influențați de mediul în care trăiesc. În perioada pubertății pot apare o serie de dezechilibre psihice majore. Pentru o fată de 14 ani problemele sentimentale primează oricăror altora. O adolescentă de 16 ani a încercat de patru ori să se sinucidă pentru că mama ei nu o lasă să se căsătorească cu un tînăr de aceeași vîrstă. Ajunsese de acum o obsesie. La 16 ani nu prea știi să faci deosebire între viață și moarte." Există însă o categorie de tineri care ajung în spitale intoxicați cu diazepam fără a avea totuși un motiv.

Aceste acțiuni sînt puse pe seama teribilismului vîrstei și aparțin de obicei băieților.

Mihaela CĂNĂNĂU

SERIALUL NOSTRU: Cîte din universitățile private ieșene vor fi recunoscute de Ministerul Învățămîntului?(4)

Universitatea "Dimitrie Cantemir" are suficiente motive pentru a nu fi acreditată

După ce am prezentat în paginile cotidianului nostru șansele a patru universități ieșene (Universitățile "Apollonia", "Ștefan cel Mare", "Mihai Manoilescu" și "Mihail Kogălniceanu") de a fi recunoscute de Ministerul Învățămîntului, constatăm că nici Universitatea "Dimitrie Cantemir" nu îndeplinește condițiile necesare acreditării.

Universitatea "Dimitrie Cantemir" a fost înființată în 1990, fiind a doua universitate particulară din țară și prima din orașul nostru sub numele inițial de Institutul Ecologic Iași. Datorită numărului mare de solicitanți și-a schimbat titulatura înainte de a-și începe activitatea didactică, în cea actuală. Din dorința de a da posibilitatea tuturor tinerilor dornici să-și continue studiile, conducerea universității a mai deschis în anii 1991 și 1992, filiale în Vaslui, Bacău și Tîrgu Mureș. S-a ajuns în prezent ca Universitatea "Dimitrie Cantemir" să aibă înscriși aproximativ 3.500 de studenți la cursuri de zi și fără frecvență. Directorul acesteia, dl. Murgu Dumitru, ne-a prezentat în ce măsură universitatea satisface cerințele Legii care stabilește procedura de evaluare și acreditare a instituțiilor de învățămînt superior și de recunoaștere a diplomelor pe plan național. Am sesizat o serie de carențe ce reduc foarte mult, șansele actualilor studenți de a obține o diplomă recunoscută de Ministerul Învățămîntului. Numărul cadrelor didactice atestate cu norma de bază este de aproximativ 20% față de 60% cît este necesar. Biblioteca Universității este practic inexistentă. Activitatea de cercetare a cadrelor didactice este foarte slabă. Șefii de catedră care ar trebui să fie profesori sau conferențiari nu există. Doar jumătate din personalul didactic și-a susținut doctoratul. Iar spațiile de învățămînt sînt închiriate de la an la an. L-am întrebat încheiere pe dl. director D. Murgu ce va face conducerea universității dacă nu vor primi atestarea din partea M.Î.Răspunsul a fost un ușor ridicat din umeri.

Dumitru FILIMON

S.C. ELECTROSTAR S.R.L.
cu sediul în Iași, Str. Oancea nr. 12
vă oferă următoarele produse:
✔ televizoare alb-negru
✔ televizoare color marca NEI, ALFA, FOTON
✔ dublu radiocasetofoane stereo
✔ radioreceptoare
✔ radiatoare electrice cu ulei din import
✔ aparatură electrocasnică
✔ încălțăminte din piele pentru bărbați și femei
Relații la tel. 172975, zilnic între orele 9-17.

CAMERA DE COMERȚ ȘI INDUSTRIE IAȘI
ORGANIZEAZĂ
în perioada 27 - 30 aprilie 1993
TÎRGUL TEXTILELOR
EDIȚIA a IV-a
Relații suplimentare la telefoanele 098/112390, 112280, 117757, telex: 22212, fax: 098/112170
Agenții economici interesați sînt rugați să confirme participarea în timp util.

Campania electorală din Rusia

Boris Elţîn şi-a prezentat ideile în faţa minerilor siberieni

• aceştia încă îl mai susţin chiar dacă economia rusă este în declin •

Preşedintele rus Boris Elţîn îşi continuă încercările de-a convinge populaţia înfometată că reformele sale vor da rezultate, deplasîndu-se în zona carboniferă din vestul Siberiei. Cu nici două săptămîni înaintea referendumului din 25 aprilie a.c., Elţîn se întîlneşte cu minerii, a căror loialitate, greu pusă la încercare de prăbuşirea nivelului de trai l-a susţinut decisiv în lupta cu liderul ex-sovietic, Mihail Gorbaciov. În cazul unui rezultat neconcludent al consultărilor de la 25 aprilie, poziţia sindicatelor minerilor va fi esenţială pentru preşedinte în actuala confruntare cu Parlamentul Conservator. Luni, Elţîn s-a întîlnit cu studenţii, căror le-a acordat burse mărite şi alte beneficii, care să compenseze inflaţia de 2600% din 1992. Marţi, se aşteaptă ca preşedintele să semneze la Novokuzneţk un decret generos acoperind problemele sectorului minier, a anunţat agenţia Itar-Tass. Iuri Safranic, ministrul energiei care a vizitat luni regiunea Kuzbas, a afirmat că preţurile cărbunelui trebuie să rămînă sub controlul statului, pentru a preveni prăbuşirea economiei. Elţîn, crede că o stabilizare economică poate avea loc în acest an şi a subliniat din nou importanţa combaterii inflaţiei.

Un atac cu bombe în sudul Libanului s-a soldat cu moartea a două persoane

• în ciuda măsurilor excepţionale de securitate luate de Tel-Aviv •

Doi militari israelieni au fost ucişi ieri într-un atac cu bombe în regiunea Kankar, din sectorul central al zonei de securitate ocupate de Israel în sudul Libanului. Atentatul a fost revendicat de rezistenţa islamică. Ea a afirmat că alţi doi soldaţi au fost, de asemenea, răniţi. Conform unei surse a acestei formaţiuni, atentatul a fost comis cu o bombă telecomandată şi a fost urmat de o ciocnire între combatanţi şi soldaţii israelieni.

Această nouă izbucnire de violenţă a avut loc pe fondul discuţiilor dintre preşedintele egiptean, Hosni Mubarak, şi liderul OEP, Yasser Arafat, privitoare la posibilităţile de reluare a convorbirilor de pace din Orientul Mijlociu la 20 aprilie, la Washington. Întîlnirea dintre cei doi s-a înscris în cadrul eforturilor intensive ale Egiptului pentru obţinerea participării delegaţiei palestiniene la cea de-a 9-a rundă a negocierilor de pace arabo-israeliene.

Discuţia dintre Mubarak şi Arafat a avut loc cu 24 de ore înainte de întîlnirea de la Ismailia dintre preşedintele egiptean şi premierul israelian, Ytzak Rabin.

Ofiţerii ucraineni se pronunţă pentru menţinerea statutului nuclear

Într-o rezoluţie a celui de-al 4-lea congres al Uniunii ofiţerilor ucraineni, desfăşurat la Kiev, se cere menţinerea statutului Ucrainei de putere nucleară - transmit agenţiile Itar-Tass şi France Presse. În rezoluţie se subliniază necesitatea "suspendării acordurilor încheiate la Malta, în august 1992", care "au îngheţat" problema împărţirii Flotei Mării Negre între Rusia şi Ucraina şi au introdus un comandament ruso-ucrainean al ofiţerilor care nu au adoptat cetăţenia ucraineană şi a celor care, în mod deschis sau în secret, frînează procesul de creare a armatei naţionale ucrainene.

La cîteva minute după începerea misiunii NATO deasupra Bosniei

Un bombardament sîrb violent asupra Srebrenicăi a cauzat moartea a 56 de persoane

• probabil sîrbii jubilează vizavi de plecarea lui Philippe Morillon - comandantul FORPRONU - din Bosnia •

Consiliul de Securitate a amînat impunerea de noi sancţiuni economice Iugoslaviei

Consiliul de Securitate ONU a amînat, luni, cu două săptămîni adoptarea rezoluţiei privind înăsprirea sancţiunilor economice împotriva Iugoslaviei, care avea drept scop să forţeze obţinerea acordului sîrbilor bosniaci pentru pianul de pace al ONU pentru Bosnia. Amînarea s-a datorat unei cereri a Rusiei, al cărei ambasador a negat, însă, că această amînare s-ar datora dorinţei lui Boris Elţîn, ca rezoluţia să fie adoptată după referendumul de la 25 aprilie a.c. Ambasadorul Iuri Vorontov a afirmat că cererea de amînare se datorează dorinţei de a mai da încă o şansă negocierilor de pace. În acest sens, ministrul adjunct de externe rus, Valeri Ciurkin, care s-a aflat luni la sediul ONU, a declarat că el are unele propuneri noi, legate de planul de pace ONU, propuneri care ar viza o modificare a graniţelor celor 10 regiuni autonome în care să fie împărţită Bosnia, astfel încît să se ofere sîrbilor unele porţiuni învecinate decît să se procedeze la scindarea lor. Cele cinci ţări nealiniate, membre ale Consiliului de securitate, şi-au manifestat nemulţumirea faţă de acest aranjament între SUA şi Rusia privind amînarea adoptării rezoluţiei şi au cerut votarea acesteia cît mai urgent posibil. La rîndul lor, ambasadorii Franţei, Marii Britanii şi Spaniei au declarat că rezoluţia va fi votată spre sfîrşitul acestei luni şi că întîrzierea va fi recuperată prin eliminarea perioadei de preaviz, de 15 zile, ce trebuie oferită Iugoslaviei.

Noul ministru francez al apărării, Francois Leotard a confirmat că, autorităţile de resort franceze preconizează să-l recheme pe comandantul actual al forţelor ONU de menţinere a păcii în Bosnia, generalul Philippe Morillon. Ministrul francez a afirmat că rechemarea ar fi o acţiune de rutină şi că ea ar face parte dintr-un plan de redefinire a rolului şi desfăşurării forţelor ONU în Bosnia-Hertegovina. El a negat că decizia de rechemare ar fi o măsură disciplinară împotriva lui Philippe Morillon, pentru iniţiativa personală pe care a luat-o de a se deplasa în oraşul asediat Srebrenita, fără a-i consulta pe şefii săi ierarhici din Franţa. Totodată, ministrul apărării francez a respins fără menajamente un apel al unui grup de intelectuali în frunte cu filosoful André Glucksmann, de a-l menţine pe generalul Morillon la postul său din Bosnia, ca un gest de sprijin pentru acţiunea sa umanitară curajoasă întreprinsă la Srebrenita. Pe de altă parte, la numai cîteva minute după ce avioanele aliaţilor NATO şi-au început, luni, patrulările în spaţiul aerian al Bosniei, pentru a asigura respectarea zonei de interdicţie aeriană, la Srebrenita a fost declanşat un atac nimicitor de artilerie ce a dus la moartea a 56 de persoane şi rănirea gravă a altor 73. Potrivit agenţiei Reuter, atacul s-a realizat cu proiectile speciale, ce explodează în aer pentru a provoca cît mai multe victime din rîndul persoanelor prinse în afara adăposturilor. Observatorii ONU afirmă că, proiectilele au venit din direcţia zonelor controlate de miliţiile sîrbe, dar într-o declaraţie transmisă agenţiei Tanjug de comandantul forţelor sîrbe bosniace se afirmă că, atacul a fost lansat chiar de forţele musulmane, cu scopul de a obţine sprijinul Comunităţii internaţionale pentru ridicarea embargoului asupra importului de arme impus Bosniei şi a forţa Consiliul de securitate să trimită trupe ONU în Srebrenita. Legat de acest atac, liderul sîrbilor bosniaci, Radovan Karadjici, a declarat: "Cred că partea musulmană va intensifica luptele zilele următoare, pentru a influenţa Consiliul de securitate ONU şi a obţine sprijin politic pentru intensificarea sancţiunilor economice împotriva Iugoslaviei."

O.P.E.C. a decis să menţină în continuare limitele pentru exportul de petrol

Reuniunea delegaţilor din cele 27 ţări exportatoare de petrol a debutat luni la Muscat (Oman), sub presiunea adaptării unor măsuri de urgenţă ca urmare a noilor taxe energetice anunţate de SUA şi state din Europa de vest, care se ridică la 3,5 dolari/baril în America şi 10 dolari/baril în Comunitatea Economică Europeană. S-a stabilit în acest context menţinerea cotelor de producţie reglementate prin acordul O.P.E.C. şi începerea de consultări cu membrii organizaţiei exportatorilor independenţi de petrol (IPEC) pentru stabilirea unei strategii comune de exploatare petrolieră. Au fost programate discuţii separate cu reprezentanţii Arabiei Saudite, Iranului şi Kuweitului, care au depăşit în ultima lună cotele alocate, producînd nemulţumiri în rîndul celorlalţi membrii ai O.P.E.C. Producţia totală de ţiţei a lunii martie a fost de 23,872 milioane barili/zi, depăşirile fiind puse pe seama Iranului, care n-a luat în seamă avertismentele O.P.E.C. Arabia Saudită şi Kuweitul au ameninţat că nu se vor mai încadra în limitele stabilite dacă Iranul nu va fi determinat să-şi reconsidere atitudinea în relaţiile cu ceilalţi membri ai Organizaţiei Ţărilor Exportatoare de Petrol.

D. SÎRBU

Pe fostul preşedinte american l-a ajuns blestemul lui Saddam

Un avion kuweitian a aterizat forţat la Houston

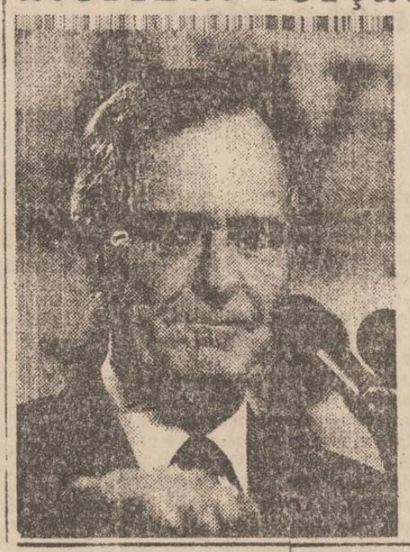

• în el călătorea George Bush •

Un avion al liniilor aeriene kuweitiene, care avea la bord şi pe fostul preşedinte american George Bush şi pe soţia sa Barbara, a fost nevoit să aterizeze de urgenţă pe aeroportul din Houston (SUA) după ce o porţiune din învelişul aripei stîngi s-a desprins în timpul zborului, au anunţat luni, oficialităţi ale aviaţiei americane citate de Reuter. Aterizarea s-a făcut la scurt timp de la decolare, la ora 10,25 am, ora locală. Nici unul dintre cei 59 de pasageri, printre care şi membri ai familiei fostului preşedinte, 15 agenţi ai Serviciilor Secrete şi oficialităţi guvernamentale kuweitiene, nu au păţit nimic. Purtătorul de cuvînt al lui Bush, Andrew Maner, a declarat că avionul avea destinaţia Kuweit, unde familia Bush urma să facă o vizită de trei zile, la invitaţia emirului Sheik Jaber al-Ahmed al-Sabah. El a adăugat că plecarea a fost reprogramată pentru marţi după-amiază, cu un alt avion kuweitian.

"Pasărea spinului" în variantă modernă

Un episcop aflat în dizgraţie în urma unui scandal sexual a calificat-o pe fosta lui iubită drept "o femeie păcătoasă". Americanca Annie Murphy a publicat recent cartea "Fructul Oprit" în care narează povestea ei de amor cu ex-episcopul de Galway, Eammon Casey, căruia i-a făcut în 1974 şi un copil. Casey, care s-a retras la mînăstire anul trecut după ce a mărturisit că are un fiu şi că a folosit fondurile bisericii pentru cheltuielile de întreţinere (de atunci le plăteşte înapoi, cu dobîndă) a fost profund rănit de ipostaza în care Murphy prezintă lucrurile, numind-o "trădare a adevărului". "Cartea este un amestec de jumătăţi de adevăr, insinuări şi pură invenţie. Este plină de minciuni gratuite şi rău intenţionate. De ce a făcut-o? Pentru bani? Pentru a se răzbuna pe Biserică? Pe mine? Pentru ce?" se întreabă Casey, care consideră că relaţia lor a fost mult mai simplă şi mai pură. "Nu a fost deloc aşa. Gustul pe care mi l-a lăsat e cu totul altul în gura mea". Casey doreşte acum să aibă pace, pentru a încerca să devină un preot mai bun. El se află în Mexic, unde învaţă spaniola şi se pregăteşte pentru o slujbă de misionar.

Justiţia germană a închis dosarul fostului lider comunist Erich Honecker

• datorită stării sănătăţii acestuia •

Justiţia germană a închis definitiv dosarul fostului lider comunist, Erich Honecker, la trei luni după plecarea acestuia în Chile.

Tribunalul regional din Berlin a suspendat definitiv procedura angajată împotriva lui Erich Honecker în privinţa responsabilităţii sale asupra tirurilor efectuate de poliţia est-germană asupra celor ce încercau să forţeze graniţele fostei Republici Democrate Germane. Tribunalul a precizat că, datorită stării foarte proaste de sănătate a acuzatului, continuarea procesului este imposibilă.

BURSA ROMÂNĂ DE MĂRFURI (Piaţa Presei Libere 1, tel. 6172231, fax. 3122167)

Şedinţa de tranzacţionare bursieră B.R.M. S.A. la data de 13 aprilie 1993

Preţuri anunţate - piaţa întîia şi piaţa a doua

PRODUS	DESCHIDERE	ÎNCHIDERE
Păcură tip 50/30S	53.000 lei/tonă - ofertă 52.000 lei/tonă- cerere	52.750 lei/tonă - ofertă 52.500 lei/tonă - cerere
Orez Extra, bob lung, sparturi max 8%, ambalat în saci de 50 Kg	230.000 lei/tonă	200.000 lei/tonă
Ulei comestibil de floarea-soarelui, amb. în cutii de metal de 1 l, imp. Italia	595 lei/litru	595 lei/litru
Hîrtie scris - tipar, 65 gr/mp, grad de alb 80%, dim. 61x86 cm	434 lei/kg	434 lei/kg
Hîrtie scris A4, 65 gr/mp, grad de alb 80%	598 lei/kg	598 lei/kg
Fir PNA 100%, Nm 36/1, format warcops, crud, contractibil	1.200.000 lei/tonă - cerere	1.230.000 lei/tonă - cerere
Azbest brut, fibră albastră lungă, ambalat în saci, pe paleţi de 1,20 tone net/1,23 tone brut	240.000 lei/tonă	240.000 lei/tonă
Oţel beton lis OB 37, diam. 8 - diam.12 mm	156.000 lei/tonă	155.000 lei/tonă

Contracte încheiate pe piaţa a treia:

1) Contract - Toron beton precomprimat - 25 tone - 201.000 lei/tonă; 15 tone - 202.000 lei/tonă.

s.c. INFOSTART CONSULT S.R.L.

Reprezentantul pentru Moldova al AGENŢIEI BURSIERE "ADEVĂRUL" S.A.

aduce la cunoştinţa agenţilor economici că în baza dreptului de reprezentare poate încheia contracte de reprezentare în Bursa Română de mărfuri şi poate oferi servicii de brokeraj în numele agentului bursier.

În vederea deblocării fluxului de materii prime, materiale şi produse finite, roagă agenţii economici să comunice în cel mai scurt timp necesităţile de aprovizionare precum şi disponibilul de produse oferite pieţei ce vor fi contabilizate în baza de date proprie, pentru judeţele din Moldova.

Înscrierea iniţială este gratuită. Comisioanale se vor plăti numai în cazul finalizării tranzacţiilor.

Relaţii şi contracte de reprezentare, la sediul firmei din Bd. Ţutora nr. 17, cam. 409, telefon 127118; fax127118.

aduce la cunoştinţa agenţilor economici cu capital de stat şi privat că le stă la dispoziţie cu următoarele mărfuri în preofertare la Bursa Română de Mărfuri:

1. Lămîi - 40t (vînzare)
2. Lapte praf - 1000t (cumpărare)
3. Zahăr (import Turcia) - 500t (vînzare)
4. Vopsele pe bază de ulei de in - culori diverse (vînzare) Adaos comercial 10%
5. Antigel şi diluanţi auto (vînzare)
6. Lichid de frînă (vînzare)
7. Lac incolor pentru mobilă (vînzare)
8. Azbociment - adaos comercial zero indiferent de zona geografică. Se asigură transportul (vînzare)
9. Tablă 8-10 mm - pentru cazane, utilaje, conducte, OM37, în foi la 1,5mx6m; 1,5mx9m; 1,5mx12m. Cantitate: 12t (vînzare)
10. Orz/orzoaică - 500t (cumpărare)
11. Porumb boabe - 70t (cumpărare)

Relaţii la telefon 098-127118.

ANUNŢ IMPORTANT

S.C. CHIC S.N.C.

angajează de urgenţă:

- TEHNOLOG în domeniul confecţii textile
- CONFECŢIONERI cu experienţă
- SECRETARĂ - tînără cu aspect plăcut cunoscătoare a limbii engleze + operare calculator
- OPERATORI CALCULATOR (fete)

Relaţii la tel. 112424; 142951 între orele 8.00 - 16.00

SOCIETATEA COMERCIALĂ TIPO MILX S.R.L.

cu sediul în Str. Rece nr. 5, ☎ 098/112123 (vis-a-vis de Restaurantul "Bolta Rece")

vă oferă:

- orice tip de formular tipizat sau cu regim special, la o culoare sau mai multe culori, necesare evidenţei contabile, de gestiune, de transport, etc.;
- ştampile, cărţi de vizită, antete, chenare, invitaţii;
- broşuri, reviste, cărţi, inclusiv preparare matriţe pentru tipar;
- lucrări de licenţă de diplomă, teze de doctorat;
- etichete produs pe suport de carton sau metal;
- mape birou şi orice lucrare de legătorie.

la preţuri foarte avantajoase şi în condiţii calitative deosebite.

PROGRAM ZILNIC 8-18

DUMINICA: ÎNCHIS

Cafeaua de dimineață

Petre Andrei - un model pentru generațiile viitoare

"Nu era nevoie să știi de pe undeva că a avut o copilărie necăjită și că a răzbit luptînd cu dinții pentru fiecare locușor cucerit. Ți-o spunea întreaga lui făptură" scriam în 1972 ("Umbre" - vol. II). Petre Andrei era duios și chiar știința pe care a slujit-o se întemeia pe iubirea de oameni. A reușit să rămînă în toate ceea ce obișnuim a numi un om dintr o bucată: deschis la bucurie și la supărare, spontan în gesturi și, mai ales, brav". Iar G. Călinescu, coleg al său de catedră, îl portretizează astfel: "de o exactitate religioasă, Petre Andrei este dintre puținii de la noi care înțeleg că a folosi culturii tale este a te înțelege cu generațiile care te vor urma și pe care în fond le-ai pregătit. Ceea ce te izbește la P. Andrei este figura prelungă de călugăr franciscan. Mijlocul pare să-i fie legat cu frînghia. Ochii îi sînt ihotărîți, pasionați, ireductibili în ideafitatea lor, în contrast cu ținuta potolită, protocolară a trupului".

Prilejul pentru a-mi aminti aceste fugare creionări ale celui care ne-a părăsit în octombrie 1940 mi-a fost oferit de o emoționantă carte îngrijită din toate punctele de vedere de prof. Petre P. Andrei (Pichi în familie) și sub promițătoarea egidă a Fundației academice "Petre Andrei". E vorba de volumul, apărut în condiții grafice excepționale pentru aceste timpuri de febră tipografică, "Petre Andrei - Jurnal, Memorialistică - Corespondență", deci o carte care urmărește îmbogățirea bibliografiei consacrate lui Petre Andrei. De altfel, autorii mărturisesc deschis: "Lucrarea noastră o adresăm, în primul rînd, tineretului despre care, cu multă dreptate, Petre Andrei scria în 1930: «Tinerimea, deși nu are experiență politică, are însă forță. Ea are în sine germenul unei spiritualități noi, dar ea - în special tinerimea din primii ani ai acestei vîrste - nu este decît potențialitate, devenire politică, nu e încă energie reală, care a făcut dovadă evidentă a capacității sale de conducere»".

Considerăm însă lucrarea la fel de utilă pentru readucerea în contemporaneitate a unei personalități covîrșitoare din epoca interbelică și retezată brusc la 49 de ani, deci în plină efloreșcență intelectuală. Scriam în 1972, evocîndu-l: "Petre Andrei era un duios și chiar știința pe care a slujit-o se baza pe iubirea de oameni. A reușit să rămînă în toate ceea ce obișnuim a numi un om dintr-o bucată: deschis la bucurie și la supărare, spontan în gesturi și, mai ales, brav". Nu cunoșteam atunci scrisorile lui ultime, în pragul sinuciderii sub teroarea legionară, adresate soției și celor patru copii. "Țin să știți, le scrie el copiilor în depeșa de adio, că tatăl vostru nu are nici un fel de vină, nici o pată, nici un amestec în cele întîmplate. Nu pot suporta să fiu tîrît în mocirlă sub nici o formă. Să nu credeți că fug de judecată și de aceea aleg acest mijloc. Dar nu mai am tăria să lupt. Eu am conștiința împăcată. (...) Veți îmbrățișa cariera care va plăcea. Să fiți cinstiți și buni. Să nu faceți niciodată politică și să vă feriți de a cădea în pasiunea ei. De acolo departe, dacă mai este ceva, să știți că tatăl vostru va veghea asupra voastră."

Și iată că după cincizeci și trei de ani de cînd Petre Andrei a luat doza fatală de otravă, documentele de familie apar public în această carte zguduitoare, mai ales pentru cei care l-au cunoscut. Precum scriam atunci: "Fiindu-mi vecin pe str. Lascăr Catargi și iindu-mi adeseori în preajmă, am avut prilejul să-l surprind plătind la anticăria Șaruga o carte rîvnită de vreun student de-al său; profesorul luptînd pentru cantina și căminul studenților; tatăl mîndru între feciori și ducîndu-le dorul, cînd era la parlament, ca un țăran luat la armată, ministrul culegînd de pe la porțile deparlamentale săteni cătrăniți de nedreptate și luîndu-i sus, în cabinet, ca să-i asculte și să le aline păsurile. Valoarea lui Petre Andrei a fost intuită de G. Ibrăileanu, care s-a bătut cu disperare în Senatul Universității ieșene spre a obține numărul de voturi pentru numirea lui Andrei ca profesor, în toiul peroraței scoțîndu-și chiar redingota și rămînînd în cămașă (ceea ce nu făcuse niciodată). Și în timp ce Senatul delibera, bătrîna Universitate era pur și simplu asediată de studenți, veniți cu miile să impună profesorul lor. Și cînd, în fine, rezultatul a fost cunoscut și puhoiul a pornit să-l caute pe noul profesor, Petre Andrei a fost găsit pitit după un boschet de liliac de pe str. Lăzescu, în coasta Universității. A fost purtat pe brațe pînă în sala de curs și triumful său s-a transformat în sărbătoare studențească. Prea puțini au observat atunci că cel purtat în urale plîngea."

Acesta a fost Petru Andrei. Scriam atunci: "Un fost profesor universitar și fost ministru a fost înmormîntat prin contribuții ale prietenilor. Totuși, ce bogat a murit acest profesor cinstit, lăsînd alor lui un nume nepătat și o operă!"

Acum se adeverește spusa de atunci. Petre Andrei a lăsat nu doar o operă ci și o familie model. Al doilea fecior al său, Pichi, adică Petru P. Andrei, fondatorul Fundației academice "Petre Andrei", fundație incluzînd și o foarte serioasă universitate particulară, se îngrijește și de cultul pentru memoria tatălui său. Acest volum stă mărturie a acestei devoțiuni. În adevăr, Petre Andrei poate fi oricînd dat model pentru generațiile viitoare și oricît s-ar scrie despre dînsul nu e destul.

Aurel LEON

Cetatea scufundată

Patria și "patrioții de serviciu"

Sîmbătă după-amiază, mi-am luat o mică vacanță. Am ascultat muzică "veche", adică din anii '60-'70. Între altele, am reascultat un minunat disc din epocă al lui Neil Young. La un moment dat, un vers al cîntărețului american mi-a atras atenția. Un vers care, foarte direct și sincer, oarecum exuberant și oarecum melancolic în același timp, spunea: "Sînt fericit să trăiesc în Statele Unite ale Americii". Am derulat banda și am ascultat cîntecul de la început. Am urmărit cu atenție textul. Neil Young mai spunea: "Oriunde merg, aparțin Statelor Unite ale Americii". În cuvinte foarte simple, fără a se bate cu pumnul în piept, fără a face mare caz de patriotismul său, fără a ataca patriile altora, fără a lega iubirea sa de o anume ideologie, fără nici un fel de stridențe și exclusivisme, cîntărețul american își mărturisea dragostea pentru patria sa. M-am întrebat de ce noi nu putem face același lucru. Un cîntăreț pop român care ar face la fel ar fi, probabil, huiduit. Sau ar cînta cu sala goală. Sau ar rămîne cu discurile nevîndute. Pentru că România nu e la fel de mare și bogată precum America? Nu din acest motiv. Pentru că noi nu ne-am iubi patria? Nici de asta. Pentru simplul motiv că național-comunismul ceaușist a reușit să demonetizeze un sentiment normal și firesc cum e acela de a-ți iubi patria. Pentru că a legat acest nobil sentiment de odiosul partid comunist și de siniștrii săi conducători. Legiuni întregi de "cîntăreți ai vremurilor noi", prin falsul, prin gușatul lor "patriotism", de "patrioți de profesie", au reușit nu doar să compromită un sentiment natural ci, mai mult, au sublimat interesele naționale fundamentale tocmai prin această demonetizare.

În momentul de față, cînd Europa trece prin prefaceri fără precedent, ce pot hotărî soarta popoarelor, ei fac același lucru, joacă același joc periculos pentru destinul țării. Ei provoacă și întrețin zone de conflict interetnice, interconfesionale și intergrupale, subminînd astfel o coeziune națională absolut necesară în asemenea momente. Ei ne împing către ură și izolaționism tocmai cînd avem mai multă nevoie de sprijinul și ajutorul marilor națiuni democratice ale lumii. Nu știu cîtă rea-credință și cîtă imbecilitate se află în această "strategie", știu însă că ne-ar putea fi fatală dacă, Doamne ferește!, exploziile din jur se extind.

"Patrioții de serviciu" pozează în apărători ai poporului, dar fac averi prin vînzarea cotidiană sau săptămînală a celor mai imunde deșeuri publicistice. Ei se afișează în protectori ai săracilor, dar, în același timp, îi înșeală pe țăranii de la Butimanu, cumpărîndu-le pămînturile, pădurea, izlazul și acareturile la un preț de nimic. Tună și fulgeră împotriva ungurilor, țiganilor și evreilor, în Parlament și în fițuicile lor ce instigă la crimă, iar între timp îi lasă pe țăranii și muncitorii români fără cele mai elementare mijloace de trai. Ei luptă - "si dăi, si luptă, neicusorule..." - pentru Transilvania, care aparține României, dar nu suflă o vorbă despre frații noștri din Basarabia ș.a.m.d. Din păcate, observ că în acest joc periculos au intrat și politicieni ce păreau, măcar din acest punct de vedere, mai echilibrați - președintele Iliescu, primul ministru, ba chiar și elegantul domn Năstase. Am uitat cu toții, se pare, că Hitler a ajuns la putere prin alegeri, că lui Mussolini nu i s-a mai putut opune nimic. Am uitat și că, la noi, spre sfîrșitul epocii interbelice, clasa politică a crezut că va putea controla extremismul și s-a văzut pusă la zid de acesta.

Întotdeauna, criza economică și morală provoacă o efloreșcență a ideologiilor extremiste, iar acestea conduc, indefectibil, țările spre dezastru. Asta ne trebuie nouă, oare, după un dezastru de o jumătate de veac? După ciuma roșie ne reîntîlnim cu ciuma brună?

Și mai este un lucru. Putem presupune că extremismul fascistoid va putea fi îndrăgit și eliminat din viața publică. Însă devalorizarea patriotismului, batjocorirea acestuia de către lingăii reactivați are oricum efecte devastatoare. Ce se întîmplă dacă, la un moment dat, țara chiar este în pericol? Cum ar putea ea fi mobilizată în absența sentimentului firesc care este patriotismul? Și ce-ar face, oare, "Patrioții de serviciu" în acele împrejurări? Teamă îmi este că-și vor transfera rapid în străinătate averile adunate prin înșelarea credulilor, iar aici ar rămîne să-și deavia tocmai tinerii care, acum, vomită la vederea acestor "patrioți". O imagine plauzibilă - cu pușca în mînă și cu **walkman**-ul la urechi. Iar, din căști, Neil Young le spune ce fericit e că este american! Sau chiar un Neil Yuong român căruia nu i-ar mai fi rușine să mărturisească dragostea pentru țara sa. "Patrioții de serviciu" n-ar mai fi aici, deci n-ar mai avea motive să roșească.

Liviu ANTONESEI

Guvernul: victorios la sfîrșitul primei confruntări cu sindicatele

• la mitingurile de luni au participat de zece ori mai puțini sindicaliști decît se estimase • inconștiență sau blazare? •

În majoritatea județelor țării au avut loc luni mărșuri și mitinguri de protest ale sindicatelor. Acestea fac parte dintr-un amplu program revendicativ, propus de marile confederații sindicale, și survin cu cîteva zile înainte ca Guvernul să-și anunțe programul de reducere a subvențiilor, începînd cu data de 1 mai. Această zi reprezintă un moment cheie al programului de tranziție. Guvernul se va degreva de obligația de subvenționare a unor produse și servicii vitale pentru populație, iar întregul buget va putea fi alocat, pe domenii, programului de reformă. Reducerea drastică a subvențiilor nu a fost contestată de nimeni și a fost catalogată, din punct de vedere teoretic, drept o măsură indispensabilă tranziției spre economia de piață.

Ziua de 1 mai reprezintă însă și un moment crucial în destinul salariaților români. Prețurile produselor alimentare și ale serviciilor de bază vor crește considerabil. Pîinea, laptele, ouăle, energia electrică și termică, transportul în comun vor ajunge la prețuri colosale. Creșterea prețurilor la materiile prime va determina o reacție în lanț și, practic, orice produs își va mări prețul. Pe fondul acesta, așa cum s-a mai întîmplat pînă acum, prețurile vor scăpa de sub control, și de aceea decalajul prețuri-salarii va fi enorm. Compensarea și indexarea salariilor și a pensiilor, pe lîngă faptul că sînt insuficiente, nu vor putea fi acordate de toate societățile comerciale, iar rata șomajului va crește considerabil.

Protestele sindicatelor sînt, așadar, o încercare disperată de a stopa sau amîna programul de extremă austeritate anunțat de Guvernul Văcăroiu pentru acest an.

În mod surprinzător însă, mitingurile sindicatelor, care alcătuiesc cele mai mari confederații naționale, nu au avut amploarea preconizată. Declarațiile înversunate ale liderilor sindicali nu au avut ecou în rîndul membrilor simpli. Impresia gravă, produsă de mitinguri, s-a datorat mai mult unor sindicate răzlețe și demonstrațiilor de forță ale șoferilor. S-ar părea că populația privește cu inconștiență pericolul ce o așteaptă, iar sindicatele trec printr-o criză profundă. Guvernul își poate vedea liniștit de treabă, în timp ce populația este stăpînită de sentimentul unei fatalități cumplite. Cauzele acestei letargii sînt multiple. În primul rînd, vreme de doi ani, oamenii și-au pierdut speranța că vreun Guvern ar putea îndrepta situația economică în România. În al doilea rînd, salariații se tem prea mult de șomaj și nu mai au curajul să protesteze. În multe societăți comerciale, liderii sindicali au convenții tacite cu administrația, rolul lor fiind mai mult formal. În fine, la nivel național, s-au formulat 12 revendicări cu caracter prea general. Iacob Zelenco, împuternicitul Guvernului în relațiile cu sindicatele, a precizat într-un interviu radiodifuzat că sindicatele prezintă o "paletă largă de revendicări complexe cărora nu li se poate răspunde pe loc". În felul acesta, primul ministru Nicolae Văcăroiu a avut o sarcină ușoară în a demonstra că sindicatele au pretenții exagerate și utopice. Abordînd mai mult revendicările nesalariale, Nicolae Văcăroiu a demonstrat multora că sindicatele sînt chiar neserioase. Insinuînd că acțiunile lor au caracter politic, premierul nu a făcut decît să spulbere și ultimele rămășițe ale încrederii în sindicate.

S-ar părea deci că Guvernul nu are motive reale de îngrijorare.

În ciuda tuturor acestor lucruri, este de așteptat totuși ca Guvernul să propună o soluție de compromis, fie chiar și numai din dorința de a evita o grevă parțială, la 20 aprilie, în unele sectoare, printre care și cel strategic al transportului rutier.

Toni HRIȚAC

Deși s-a contat pe prezența a circa 50.000 de participanți, mitingul de protest al sindicatelor nu a avut amploarea preconizată.

PULS PULS PULS PULS PULS PULS

După 80 de ani de muncă cinstită, putem spera că vom avea o casă și o mașină mică

Ziarele, radioul și televiziunea, precum și o mulțime de oameni politici se întrec în a-i compătimi pe tinerii țării, poate cea mai dezavantajată categorie a populației din țara noastră, singurii cărora le putem atribui titlul de "înfrînt al Revoluției". De bine de rău, Revoluția i-a prins pe majoritatea cetățenilor cu un apartament, pe care l-au putut cumpăra cu cîteva zeci de mii de lei chiar în anul 1990, unii aveau și ceva mobilă mai acătării prin casă, chiar o mașină, televizor color, frigider și alte aparaturi electrocasnice. Tinerii, în schimb, s-au trezit fără Ceaușescu, dar, în același timp, fără speranța de a avea vreodată o garsonieră sau un apartament mobilat. Pe vremea comuniștilor se puteau face planificări pentru douăzeci de ani. Fiecare știa ce leafă va primi și peste zece ani, în funcție de pregătire, vechime în muncă și gradațiile primite. În funcție de aceste previziuni sigure, fiecare putea să spere că în zece ani își va putea cumpăra un automobil, în douăzeci de ani un apartament cu trei camere, care putea fi mobilat elegant după încă cinci ani de muncă cinstită. Acum, omul nu știe dacă mîine va putea cumpăra o pîine cu aceiași bani ca azi, nemaipunîndu-se problema planurilor de perspectivă. Dacă studiem oleacă prețurile, observăm un fapt interesant: față de anul 1989, prețurile actuale sînt de douăzeci de ori mai mari, în vreme ce salariile noastre au crescut numai de șapte-opt ori. De exemplu, un autoturism "Dacia", care se vindea în urmă cu trei ani cu 70.000 lei, acum costă un milion și jumătate, un apartament cu două camere, evaluat în 1989 la 90.000 lei, acum se poate cumpăra cu două milioane lei. Sînt și alte exemple de prețuri care sînt fix de douăzeci de ori mai mari.

Tinerii sînt cu adevărat într-o stare dramatică. Nici o pereche de tineri căsătoriți nu speră că în douăzeci de ani de muncă vor putea să-și cumpere un apartament modest, pentru că, dacă luăm în studiu un venit lunar familial de 50.000 (cine mai ia azi 25.000 lei salariu "în mînă"? destul de puțina lume), scăzînd cheltuielile de subzistență și alte plăți, ar rămîne, teoretic, 10.000 lei de economisit în fiecare lună, adică 150 de luni de economii pentru a putea cumpăra un apartament cu două camere confort redus, bineînțeles considerînd că inflația nu va mai crește, ceea ce este imposibil. Se pot face calcule cu duiumul, pe diverse obiecte casnice, de unde rezultă că o tînără familie, pentru a avea propriul apartament mobilat, plus un automobil, ar trebui să economisească cel puțin 80 de ani, cîte 10.000 lei lunar. Logic, trebuie să crească și speranța de viață a tinerilor de azi, pentru a avea șansa de a se bucura de rodul muncii lor, măcar cinci-șase ani. Lăsînd gluma la o parte, mai trebuie să semnalăm situațiile penibile cu care se confruntă unii tineri, șefi de promoție ai institutelor de învățămînt superior, cărora le este interzis accesul la catedre de către cei "bătrîni". Explicația este simplă. În vremea comunismului, mulți au fost aduși la catedrele universitare pe criterii de "dosar". Alții, destul de mulți, din nefericire, actualmente profesori sau șefi de catedre, s-au rutinat de ani de zile, nu au mai pus mîna pe o revistă de specialitate, nu mai știu ce se întîmplă în domeniul lor, ce inovații s-au făcut, ce metode de predare se mai folosesc. De aceea sînt agresivi și intoleranți cu tinerii absolvenți de excepție, care au făcut cîteva luni de specializare la vreo universitate din Europa de vest sau din SUA. "Bătrînii" știu că nu au cum să reziste în fața acestor tineri deștepți, informați la zi, care cunosc cel puțin o limbă de circulație mondială, știu că riscă să se facă de rușine în fața studenților, cînd vor vedea că asistentul e mai deștept decît profesorul, că a citit mai mult, că are mai multă bibliografie de specialitate. De aceea, instinctiv, cadrele didactice rutinate și deprofesionalizate, care nu au mai publicat o lucrare de specialitate într-o revistă străină de zece ani, care nu și-au schimbat cursul universitar de cincisprezece ani, vor căuta să le pună bețe în roate tinerilor care vor să îmbrățișeze cariera universitară. Avem în tolbă și unele exemple concrete, dar le ținem un pic la fezandat, apoi le vom servi cititorilor. Ministerul Învățămîntului și Științei ar trebui să-și ia rolul în serios, să urmărească soarta absolvenților de excepție ai universităților, să caute să afle ce s-a ales din tinerii care au stat doi-trei ani la specializări pe la universități de prestigiu și cînd s-au întors în țară nu au găsit nici măcar un post de asistent-preparator. Ar afla domnii de la Minister multe, inclusiv că sînt mii de profesori, în toată țara, care au depășit de mult vîrsta de pensionare. Ar afla, dar numai să vrea

Cornel CRISTOIU

Ultimul vagon postal

Din partea cotidianului "ORA"

Într-unul din ultimele numere ale ziarului dumneavoastră a apărut o știre semnată de d-l Lucian Gheorghiu conform căreia, "mai mult de jumătate din redacția ziarului ORA", în marea majoritate foști angajați ai "Dreptății", urmează să-și dea demisia cu începere de la data 1 mai curent, respectivii redactori fiind nemulțumiți de alunecarea spre stînga și de salariile prea mici. D-l Gheorghiu menționa că deține informația "din surse interne ale redacției".

Vă informăm, că nici unul din redactorii vizați în textul la care ne referim nu a avut nici o convorbire cu d-l Gheorghiu, pe care de altfel nici nu îl cunoaștem. Dezmințim această "informație" ca fiind falsă în întregime.

Cu speranța că, în virtutea uzanțelor de presă, veți publica această replică, vă transmitem salutările noastre colegiale.

"Adrian Pătrușcă", "Roland Cătălin Pena", "Antoaneta Dohotariu", Ovidiu Pătrășcanu", "Oana Stănciulescu", "Bogdan Cristel", Iulian Comanescu", Florian Bichir"

Mi-a fost ocupată în mod abuziv suprafața de 0,26 ha, cu care am fost împroprietărită

Subsemnata Făcăleț V. Maria, domiciliată în comuna Sirețel, județul Iași, pensionară CAP, în vîrstă de 71 ani, prin prezenta vă rugăm să faceți public în ziarul "Monitorul" următoarele:

În anul 1992 am fost pusă în posesie de către comisia comunală de aplicare a Legii 18/1991 cu suprafața de 0,26 ha, suprafață învecinată, la răsărit, cu Gh. Făcăleț (decedat), la nord cu Gh. Arsene, la apus cu Ilie Todică, moștenitorul Mărioarei Todică, iar la sud cu drumul satului. Suprafața respectivă este declarată în registrul agricol și specificată pe harta topografică teritorială. Costel Ștefan și Mădălina au ocupat această suprafață în mod abuziv, în anul 1991, iar după ce am fost pusă în posesie a făcut obiectul de acuzare în dosarul nr. 5097/1992 de la Judecătoria Pașcani pentru infracțiunea de tulburare de posesie prevăzută de Legea 18/1991. La al treilea termen, părțile au prezentat un proces-verbal de anulare a punerii în posesie pe numele meu, din care citez următoarele: "Azi, data de mai sus, 15 oct. 1992, comisia locală pentru aplicarea Legii 18/1991 în loc. Sirețel, jud. Iași, privind punerea în posesie a lui Făcăleț V. Maria și Todică Mărioara asupra terenului în cauză, la prima măsurătoare am pus în posesie conform schiței prezentate pentru judecată lui Făcăleț I. Maria, și astăzi, data de mai sus menționăm că, cercetînd toate actele doveditoare asupra terenului în cauză, am observat că acest teren dat ca pus în posesie conform schiței nu este al lui Făcăleț Maria. Menționăm că schița dată o considerăm nulă, comisia de judecată urmînd să precizeze pe bază de martori și alte documente ai cui este acest teren.

Delegat cadastru, op.top. Nedelcu Vasile.

Vizată și ștampilată de primarul comunei, Dl. Bostan Vasile, Membrii comisiei Constantin N., Tănase Neculai, Nemțanu I."

Întrebarea este: Din toate actele doveditoare asupra terenului în cauză... în afară de registrul agricol și schița topografică (harta teritorială), care sînt celelalte documente?

Maria V. Făcăleț, după defunctul soț Făcăleț P. Ioan, figurează în registru cu suprafața de 0,26 ha. Mărioara Todică figurează cu 0,8 ha. Este posibil ca avînd trecut în registrul agricol 0,8 ha să ocupe 0,72 ha? La această întrebare să răspundă primarul.

În dosarul 5079/1992 martora Ancuța Sînica pentru pîrîta Costei Mădălina declară: "Cînd s-a măritat mamă-sa i-a dat 20 prăjini iar cînd a murit i-a mai dat 20 prăjini. Unde nu specifică? Oare i-a dat din rolul lui Făcăleț P. Ioan (unchiul său)? Ei a plătit impozit și mamă-sa, Todică Mărioara, i-a dat pămînt zestre? Todică Mărioara a murit în anul 1965, iar în 1962 a primit lot de folosință. Dacă mama sa a murit, cine i-a mai dat 20 de prăjini? Ei îi revine acum, conform legii 18/1991. Împreună cu frații ei moștenitori, Mărioara Todică nu poate să moștenească pe unchiul său Făcăleț P. Ioan, care are 5 copii moștenitori în viață.

Cu sprijinul domnului primar Bostan Vasile, părții Costei Ștefan și Mădălina săvîrșesc fapta prevăzută de legea 18/1991 de tulburare de posesie. Aceeași lecție a învățat-o și martora Făcăleț Floarea, care declară la fel: "Cînd a fost întrebată martora Ancuța Sînica de către domnul judecător ce grad de rudenie este între Făcăleț P. Ioan și Todică P. Mărioara, aceasta a răspuns nu știu. Dacă nu știe că ei au fost frați, de unde știe terenurile care le-au stăpînit în urma decesului părinților? Dacă ei, după decesul părinților, nu au cerut să se facă departajarea între frați, de ce o face domnul primar Bostan Vasile, cumătrul lui Costei Ștefan și Mădălina. Departajarea se solicită de unul din moștenitorii în viață și nicidecum de nepoți și se face de către instanțele de judecată pe bază de acte doveditoare, nicidecum de primar, cum a procedat domnul primar Bostan Vasile. (va urma)

Maria Făcăleț

Nu găsim adevărul

Sîntem cîțiva proprietari ai imobilelor de pe fosta str. 7 Noiembrie nr. 14, 16, 16 A, în prezent revenită la vechea denumire de Sf. Lazăr, după biserica cu același nume. Conform Legii funciare, ni s-au eliberat hotărîrile pentru punerea în posesie de către Prefectura Iași, terenurile respective fiind libere, neafectate de nici un plan de sistematizare pînă la data intrării în vigoare a legii respective.

Dosarele au fost înaintate Comisiei funciare care le-a respins, nerespectînd hotărîrile Prefecturii, motivînd că cei demolați prin expropriere își pierd dreptul de a primi înapoi terenurile rămase-libere.

După cum se știe, exproprierile au fost făcute în mod abuziv, chiar prin evacuări forțate, prin hotărîri judecătorești, iar despăgubirile au fost infime în raport cu valoarea reală a imobilelor, terenurile nefiind despăgubite cu nimic, fiind considerate ca monopol al statului.

Iar acum, dl. primar Simirad Constantin, pentru a se achita de unele promisiuni făcute în campania electorală, vrea să propună Prefecturii să anuleze hotărîrile privind foștii expropriați, iar terenurile să rămînă în proprietatea Primăriei, ca aceasta să le vîndă prin licitații diverșilor îmbogățiți.

Oare acum, după Revoluție, în noua democrație, nu putem să ne bucurăm de redarea drepturilor furate de dictatura comunistă?

Oare legile țării nu se aplică la fel pentru toți cetățenii?

Ce se va întîmpla cu titlurile de proprietate deja emise? Se vor retrage, sau noi, care nu le-am primit, vom rămîne din nou în pagubă, ca în vechiul regim?! Sau acum, după ce acei "norocoși" au reușit prin diferite mijloace să obțină titlurile de proprietate, pentru restul lumii nu se mai permite aplicarea aceleiași legi?

Cum se poate ca vecinii noștri din dreapta și din stînga, de pe străzile apropiate, expropriați prin același decret, să primească titlurile de proprietate, iar nouă să ni se refuze aceste titluri pe motiv că pentru noi nu a fost aplicată corect aceeași lege?

Pe cine să credem că are dreptate: Prefectura, care ne dă dreptul prin lege de a reintra în posesia terenurilor rămase libere, sau pe dl. primar, care vrea să ne ia acest drept?

Toți cei care l-au votat pe dl. Simirad Constantin au avut încredere și au sperat că va susține și apăra interesele celor care au fost nedreptățiți de legile comuniste, dar nu că le va menține.

Sperăm că Prefectura își va menține hotărîrile luate, necedînd presiunii d-lui primar care a sistat punerea în posesie cu mult timp înainte de o eventuală modificare a legii, propusă de diverse partide.

Dorofte Constantin, Zaharia I., Haraga P.

Precizări din partea "PRESUM PROIECT" S.A.

În legătură cu nota din ziarul "Monitorul" nr. 64 (521)/19.03.1993, din care rezultă că la întîlnirea conducerii Prefecturii județului Iași cu unii lideri sindicali, din ziua de 18.03.1993, liderul sindicatului S.C."PRESUM PROIECT" S.A. Iași a afirmat că "de 6 luni anumite persoane din Consiliul de Administrație sînt patroni ai unor societăți comerciale private cu același obiect de activitate ca al unității", fapt calificat în nota amintită ca "un caz grav de concurență neloială", precizăm următoarele:

1. Dintre cei 3 membri ai Consiliului de Administrație al S.C. "PRESUM PROIECT" S.A. Iași nici unul nu este patron sau asociat al unei societăți comerciale private.

2. În cadrul S.C. "PRESUM PROIECT" S.A. Iași sînt 8 salariați, din care 2 au funcții de conducere la nivel de atelier și respectiv de laborator, patroni sau asociați ai unor societăți comerciale private.

3. Din investigațiile efectuate de noi, prin discuții cu fiecare dintre cei 8 salariați în parte, precum și prin adrese semnate și parafate de către patronii respectivelor societăți, rezultă că aceștia au desfășurat, pînă în prezent, activități cu caracter exclusiv de comerț, care nu coincid cu nici o activitate desfășurată efectiv de către S.C. "PRESUM PROIECT" S.A. Iași.

Este adevărat că la înființare, atît S.C. "PRESUM PROIECT" S.A. Iași, cît și societățile comerciale private în cauză (cum, de altfel, din spirit de prevedere, procedează toți cei care înființează societăți comerciale noi) au înscris în profilul lor un număr mare de activități, din care unele coincid, dar activitățile efectiv prestate, în funcție de care trebuie apreciat caracterul concurenței dintre aceste societăți, diferă atît ca profil, cît și ca obiect de activitate.

4. În consecință, nu am constatat din partea celor 8 salariați acțiuni care să întrunească, în conformitate cu legea, condițiile de încadrare în acte de concurență neloială față de S.C. "PRESUM PROIECT" S.A. Iași. Cu atît mai mult, concluzia de sus este valabilă pentru membrii Consiliului de Administrație, care nu dețin calitatea de patroni sau asociați la firme particulare cum eronat se prezintă în nota din ziarul "Monitorul" la care ne-am referit.

Director, D. ing. Ioa Berlea

SPORT SPORT

Astăzi, în preliminariile C.M. de fotbal

ROMÂNIA - CIPRU

• Meciul va începe la ora 20 și va fi transmis de TVR.

Astă seară are loc pe stadionul Steaua din Capitală partida România - Cipru, din cadrul grupei a IV-a preliminară a C.M. de fotbal 1994. Meciul va începe la ora 20 și va fi arbitrat de o brigadă austriacă, formată din A. Wieser (la centru), M. Zeiser și K. Hitzenhammer. Observator FIFA a fost delegat dr. Josef Mifsud, din Malta.

Formațiile probabile pentru această partidă, România: Stelea (25 ani, 13 selecții) - D. Petrescu (24 ani, 24 selecții), Belodedici (28 ani, 24 selecții), Săndoi (27 ani, 29 selecții), Selimessy (23 ani, 6 selecții) - D. Munteanu (24 ani, 18 selecții) Sabău (25 ani, 37 selecții), Ilie Dumitrescu (24 ani, 12 selecții), Hagi (28 ani, 75 selecții) - Lăcătuș (28 ani, 58 selecții), Ceaușilă (27 ani, 3 selecții). Lipsesc Gică Popescu (accidentat) și Lupescu (cumul de cartonașe galbene). Cipru: M. Cristofi - Calotheu, D. Ioannou, Yangoudakis, Constantinou - Andreou, P. Cristofi, Pitas, Papavasilliou - I. Ioannou, Savvides.

Jocul din această seară este al 454-lea din palmaresul echipei noastre naționale. Bilanțul pînă în acest moment se prezintă astfel:

453 188 115 150 746-660 491p

Echipele României și Ciprului s-au mai întîlnit pînă acum de șapte ori: în 1966 (5-1 la Nicosia), 1967 (7-0 la București), 1979 (1-1 la Limassol și 2-0 la București), 1982 (3-1 la Hunedoara), 1983 (1-0 la Limassol) și 1992 (4-1 la Lamaca). După cum se vede, tradiție net favorabilă băieților noștri, care au cucerit 13 puncte din cele 14 puse în joc.

Înaintea meciului de astăzi clasamentul grupei se prezintă astfel:

1. Belgia	7	6	0	1	12-13	12
2. România	5	3	1	1	17-4	7
3. T. Galilor	5	3	0	2	10-7	6
4. Ceho-Slovacia	4	1	2	1	7-4	4
5. Cipru	6	1	1	4	4-10	3
6. I. Feroe	5	0	0	5	0-22	0

Următoarele meciuri ale României sînt: pe 2 iunie cu Ceho-Slovacia (în deplasare), pe 8 septembrie cu Feroe (în deplasare), pe 13 octombrie cu Belgia (acasă) și pe 17 noiembrie cu Țara Galilor (în deplasare).

Ion C. TEODOR

P.S. Tot astăzi se mai dispută în preliminariile C.M. de fotba partidele: Italia - Estonia (în grupa I), Danemarca - Letonia, Lituania Albania (grupa a III-a), Luxemburg - Rusia (grupa a V-a) și Austria - Bulgaria (grupa a VI-a).

D. PETRESCU - fundaș, 24 ani, 24 selecții

Pronosticuri

• Comandantul garnizoanei Iasi crede ca vom învinge numai cu 2-0

Cotidianul "Monitorul" a cerut cîtorva personalități ieșene, mai mult sau mai puțin bine cunoscătoare ale fenomenului sportiv, să dea un pronostic pentru partida din această seară:

• **VIOREL CHEPTINE** - comandantul garnizoanei Iași: **2-0**

• **LIVIU ANTONESEI** - președintele organizației județene a PAC: **5-0**

• **ADRIAN MOGOȘ** - președintele filialei Iași a Partidului Republican: **3-0**

• **TICU ISARI** - directorul postului de televiziune "TELE M": **3-0**

• **DAN PAVELESCU** - directorul OJTS: **2-0**

• **FLORIN POPOVICI** - președintele clubului CSM: **4-0**

• **GHEORGHE TATU** - directorul C.S.Ș. "Unirea": **2-0**

• **TEODOR POPESCU** - vicepreședintele clubului "Politehnica": **4-0**

• **VIRGIL MIDVIGHI** - directorul Liceului cu program de educație fizică și sport: **4-1**

• **Aurel Neagu** - președintele clubului "Nicolina": **3-0**

• **IOAN BUCU** - portar al echipei "Politehnica" în perioada ei de glorie: **2-0**

Au consemnat:
Ion C. TEODOR
Septimiu SĂRĂȚEANU

NOTĂ: Cel care a pronosticat rezultatul exact al meciului, este invitat joi, 15 aprilie, după ora 14.00, la sediul redacției cotidianului "Monitorul", pentru a primi un premiu în valoare de 5000 lei. În cazul că scorul a fost indicat corect de mai mulți interlocutori, departajarea se va face prin tragere la sorți (Departamentul Sport)

Automobilism

Finlandezii și Toyota au dominat raliul "Safari"

De mai multă vreme, finlandezii sînt recunoscuți ca cei mai buni piloți din lume. Iată că, blonzii din "Țara celor 1000 de lacuri" se remarcă chiar și pe toridele trasee africane. A 41-a ediție a raliului "Safari" a fost cîștigată de finlandezul Juha Kankkunen (pe o mașină Toyota). Triplul campion mondial i-a devansat cu 9 minute pe compatriotul și coechipierul său Markku Alen. De altfel, Toyota a ocupat primele patru locuri ale clasamentului, care se prezintă astfel:

1. Juha Kankkonen- Juha Piironen 3h 54 min ; 2. Markku Alen - Sikka Kivimaki la 9 min.; 3. Ian Duncan - Ian Munro (Kenya - Marea Britanie) la 1h 30 min.

Raliul "Safari" se constituie într-o etapă pentru C.M. de raliuri. **(Rompres)**

TELEX INTERNAȚIONAL

Manchester United din nou pe primul loc

Luni, în prima ligă de fotbal a Angliei, Manchester United a învins în deplasare pe Coventry cu 1-0 și conduce în clasament cu 72p, urmată fiind de Aston Villa (71p) și Norwich City (65p).

Alte rezultate: Arsenal - Aston Villa 0-1; Blackburn Rovers - Ippswich Town 2-1; Chelsea - Wimbledon 4-2; Cristal Palace - Middlesbrough 4-1; Everton - Queens's Park Rangers 3-5; Manchester City - Liverpool 1-1; Nottingham Forest - Tottenham 2-1; Sheffield Wednesday - Southhampton 5-2.

Clasamentul ATP

După turneele de la Tokyo și Barcelona, clasamentul pe puncte dat publicității de Asociația Tenismanilor Profesioniști (ATP) arată astfel:

1. Pete Sampras (SUA) 3736p; 2. Jim Courier (SUA) 3563p; 3. Stefan Edberg (Germania) 2972p; 4. Boris Becker (Germania) 2680p; 5. Petr Korda (Cehia) 2452p.

Rezultate din NBA

În liga profesionistă nord-americană de baschet (NBA) s-au înregistrat următoarele rezultate mai importante:

Chicago Bulls - Detroit Pistons 98-95; Los Angeles Clippers - Phoenix Suns 111-104; Utah Jazz - Dallas Mavericks 107-94; Charlotte Hornets - Philadelphia 78-ers 120-101. **(Mediafax)**

De ce să ne facem griji inutile?

• *Trimisul nostru special transmite din București*

Startul partidei din această seară îi găsește pe tricolori în postura de mari favoriți. Stă mărturie palmaresul celor două reprezentative, valoarea individuală și de ansamblu a loturilor, precum și parcursul de pînă acum în preliminarii. Optimiștii se vor gîndi imediat că în toamnă i-am bătut pe ciprioți în insulă la un scor greu de realizat, uneori, chiar și pe teren propriu. Pesimiștii vor replica, amintind că naționala noastră nu a strălucit în acea partidă, deși a cîștigat cu 4-1. Mă rog, de-ale fotbalului...

Personal, sînt convins că voi aplauda, pe Steaua, o nouă victorie românească, deși există trei aspecte ce mă îndeamnă la prudență. Intîi de toate, tenacitatea deosebită a fotbaliștilor ciprioți, o tenacitate pe care ai noștri au învins-o mereu cu dificultate. Amintiți-vă dubla confruntare România - Cipru din preliminariile CE '84 (3-1 la Hunedoara și 1- 0 la Limassol). La Hunedoara a fost 1-1 la pauză, iar la Limassol am tremurat pînă-n minutul 84, cînd Boloni a înscris cu capul după o centrare de pe stînga a regretatului Klein. În al doilea rînd, m-a pus pe gînduri acel 1-1 reușit de Cipru în meciul cu Ceho-Slovacia, un rezultat care dovedește faptul că oaspeții noștri din această seară își dispută șansa în fiecare meci la fel de ambițios, făcînd abstracție de clasamente și de statistici. În sfîrșit, mărturisesc că n-am înțeles "figura" necon-vocării lui Balint, cel care a marcat duminică pentru Burgos, după ce fusese declarat "accidentat" pentru Naționala României. Nu e momentul unui proces de intenție, dar mă întreb dacă nu cumva, pe relația "jucător-selecționer-echipa națională", ar fi ceva putred în România.

Dar toate astea sînt, desigur, inutile frămîntări ale unui reporter în pană de subiecte. Pentru că un meci România - Cipru nu poate da, în mod normal, loc la prea multe discuții. Vom cîștiga! Și dacă ne ajută Dumnezeu, vom cîștiga la scor!

Eugen FLORESCU

Ciprian Sărman - învingător în "Cupa Primăverii" la tir

O știre Rompres ne informează că tînărul țintaș ieșean Ciprian Sărman a obținut un frumos succes cîștigînd proba de pistol liber (529p.) rezervată juniorilor, din cadrul "Cupei Primăverii", competiție care a avut loc la poligonul Dinamo din Capitală.

În cadrul aceleeași competiții, juniorii ieșeni au obținut și alte locuri fruntașe: Cristina Ionescu (loc II) și Nicoleta Codău (loc III) la pușcă 3x20 focuri cu 552 p. (departajate la baraj), din nou Cristina Ionescu (loc II) la pușcă cu aer comprimat 40 focuri cu 575 p. și Daniel Gherman (loc III) la pușcă cu aer comprimat 60 focuri cu 563 p.

Sportivii menționați fac parte din clubul Politehnica Iași și sînt pregătiți de prof. Rodica Apetroaie și Ioan Săcăleanu.

GIN

O fostă glorie a rugbyului a decedat!

Fostul internațional galez Terry Price, glorie a rugbyului britanic, a încetat din viață la 47 de ani, în urma unui accident rutier petrecut în apropiere de Oxford. Jucînd pe postul de fundaș la echipa Llanelli, Terry a fost selecționat de opt ori în echipa Țării Galilor, între anii 1985-1967, marcînd 45 p. După un turneu efectuat de XV-le "Leilor Britanici" în 1965 la Antipozi, trece la profesionism, în campionatul de rugby în 13 la Bradford. În 1970 Terry Price a efectuat un alt turneu în emisfera australă cu națională galeză marcînd 117 puncte. (Mediafax)

chenar pentru cititoare

Imprimeuri moderne (1)

Marele avantaj al modei ultimilor ani și mai ales al acestui an - este libertatea pe care ea o dă femeilor în a și alege propriul stil vestimentar, ținînd cont numai de conformația corpului, de vîrstă, temperament, mod de viață și, bineînțeles, de gustul fiecăreia dintre dumneavoastră în ceea ce privește îmbrăcămintea. Astfel, despre nici un fel de piesă vestimentară nu se mai poate spune că este demodată ci, în cel mai rău caz, se poate spune că nu mai este în vogă. Deși moda nu mai impune nici lungimea hainelor (care poate fi oricare, de la foarte scurtă la foarte lungă - și orice combinație), nici forma siluetei (ea variind de la cea foarte ajustată, strînsă pe corp, pînă la cea extrem de largă, care ascunde forma trupului ca sub un clopot) și nici culoarea textura sau imprimeul țesăturilor și tricoturilor folosite, marile case de creație acordă în continuare o atenție deosebită noului, mai precis compozițiilor vestimentare care nu au mai fost purtate pînă acum ori s-au mai purtat cu cel puțin zece ani în urmă.

Așa cum am mai spus, imprimeurile acestei primăveri și ale verii ce urmează să vină pot fi oricare, dar cele considerate a fi în vogă sînt doar trei: bulinele, dungile și desenele geometrice stil "art deco".

Bulinele pot fi de orice dimensiuni și de orice culoare dar mai ales în culori ce contrastează puternic cu fondul. Deși imprimate de regulă pe țesături și tricoturi subțiri (tip pînză din bumbac sau mătăsuri fine), anul acesta ele apar ca noutate pe stofe mai groase și chiar pe blănurile sintetice, mai ales în ținuta vestimentară a tinerelor sub 30 de ani. Utilizarea clasică a materialelor cu buline rămîne cămașa cu mîneci largi, purtată la o fustă sau la un deux-pieces în culoarea bulinelor (și nu a fondului), apoi rochia de vară și fusta. În alegerea dimensiunilor și desimii bulinelor trebuie să se țină cont de faptul că imprimeurile cu buline rare și mari dau o senzație optică de mărire a suprafeței mult mai puternică decît aceea pe care o dau imprimeurile cu buline mici și dese. De exemplu, pentru o conformație a corpului unde șoldurile sînt mai pline iar bustul și umerii sînt slab reprezentați, se recomandă cămășile ample din pînză sau mătase în culori foarte deschise și cu buline mari și rare în culori închise, cămăși ce vor fi croite cu mîneci largi sau bufante și vor fi susținute de pernițele de pe umeri, ele fiind purtate la fuste drepte și lungi în culoarea bulinelor. **(va urma)**

MARK

Fiul adoptiv al unui milionar texan a cucerit-o pe Sarah Ferguson, soția prințului Andrew

Steve are reputația unui om care însenineaza toate fețele. Astfel, a cucerit-o pe Sârah, ducesă de York, care se cam plictisea în atmosfera destul de scrobită a reședinței regale britanice. Din momentul în care l-a văzut, 2 noiembrie 1989 - "FERGIE" a rămas în suflet cu imaginea acestui texan pur sînge, pieptănat impecabil și arborînd un surîs cuceritor. Steve Wyatt are 37 de ani, o înălțime de 1,85 m și este fiul cel mai mare rezultat din căsătoria lui Lynn Wyatt, născută Sakowitz, moștenitoarea unei mari rețele de magazine de lux cu Robert Lipmann, investitor și promotor industrial, mare consumator de substanțe halucinogene. În 1968, la New York, aflat sub efectul LSD-ului, Robert Lipmann a ucis o tînără pe care a confundat-o cu un dragon ce scotea flăcări pe nas. În consecință intră în închisoare și dispare din viața publică. Încep să circule tot felul de zvonuri pînă cînd se anunță oficial că a fost călcat de un tren pe undeva prin Austria. În realitate se pare că lucrurile nu au stat chiar așa. La puțin timp după acest eveniment, Oscar Wyatt noul soț al frumoasei Lynn, adoptă copiii nevestei sale. Adolescent fiind, Steve începe să colecționeze fete drăguțe, manifestînd o atracție deosebită pentru manechine de preferință blonde. Denice Lewis, una dintre exprietenele sale, relatează pe larg amănunte din cei doi ani cît a durat idila ei cu cel care a devenit cavalerul ducesei de York. Denice ne spune că Steve era un amant perfect, cel mai bun din cîți a cunoscut. Deci în privința virilității nu sînt probleme. Întreprinzătoarea Denice ne mai spune că Steve este un adept convins al karmei și al astrologiei. "A fost pentru mine un fel de guru. Sînt convinsă că a avut același rol și față de ducesă". Pe lîngă faptul că este guru, în timpul liber Steve este și acrobat contorsionist: "O dată într-un avion, Steve m-a condus la toaletă. Acolo am făcut dragoste și totul a fost foarte excitant". Inamic al amorului tradițional, Steve are totuși și momente de calm cînd practică manierele frumoase. Astfel însoțind-o pe Sarah la un dineu unde prințul Andrew ajunsese ceva mai înainte, a avut bunăvoința să o țină pe aceasta de mînă după ce s-a instalat din oficiu lîngă ea. Ceva mai tîrziu a declarat, cu un sănătos accent texan. "Nevastă-mea și cu mine, sîntem un cuplu nedespărțit". Distins, nu? În același stil, invitat de Fergie la aniversarea reginei mame, Steve a trecut pe la toți invitații - rămași perplecși, declarîndu-le: "Bună seara, sînt prietenul lui Sarah". Dar să revenim la Denice. Aceasta pretinde că americanul nostru nu are decît un singur punct slab și anume, mama sa: "Steve voia să se căsătorească cu mine, dar maică-sa l-a făcut să-și schimbe intențiile. Este total dominat de ea". Cînd nu se întreabă dacă să-și petreacă vacanțele în Maroc sau în sudul Franței, marea plăcere a lui Steve este să apară în paginile mondene. Oficial el nu are un loc de muncă precizat avînd o mulțime de activități paralele. Mai trebuie să precizăm că în ciuda aparențelor Steve nu are un caracter atît de facil: nu suportă întîrzierile și-i apucă adevărate crize de furie dacă masa nu este servită la ora exactă. Dar crizele-i trec repede pentru că se așează sub o piramidă de sticlă care are rolul de a îndepărta undele negative. A sfătuit o și pe Fergie să facă la fel. În cele din urmă ducesa de York a cedat farmecelor lui, mult diferite de genul celor practicate la Windsor. În Steve, ea a găsit răspunsul exact la aspirațiile sale.

George PÎNZARU

MAGIE NEAGRĂ

ORIZONTAL: 1) Forța magică a vieții. 2) Urmele trecutului sfărîmat (sg) - Magicianul creator de...imitații. 3) Se arată supus stăpînului - Femeia creatoare (I) - Strigăt de bătaie. 4) Atrage lumea spre măruntaiele pămîntului - Cîștigătoare (provizorie) în lupta pentru existență. 5) Băgăreț...care se arată înfloritor! - Miezul înfăptuirilor. 6) Magica dominantă a omenirii - Parfumul magic al străzilor. 7) Adepta necontrolată a magiei negre - Substanță chimică ce combate tristețea. 8) Începuturile egiosmului! - Neagră...în gaură (pl). - Frîntură de viață. 9) Încercare plăpînda de a străpunge forțele întunericului. 10) Cea care creează o lume din nimic.

VERTICAL: 1) Haosul lumii produs de somnul rațiunii (pl). 2) Halucinantele plăsmuiri ale nopții - Opreliștea decretată pentru întreaga masă. 3) Rosul tradițional al celor înlănțuiți - Rîul care urcă muntele - Determină asemănarea. 4) Cei ce cred în viața veșnică - Vrăjitorul ce deschide căile sunetelor. 5) Întoarcerea sunetului primordial! - Cele ce trasează liniile directoare ale viitorului. 6) Uneori apare aici! - Perpetua oscilație a nevinovăției. - Cursul principal al mărcii. 7) Tragi din greu în veșnica iarnă - Obține flori în plină iarnă. 8) A se învîrti în jurul celor puternici - Intrarea în eternitate! 9) Fior la inimă! - Marea pe timpuri. 10) Tentative pentru schimbarea viitorului.

Eugen DEUTSCH

SENZAȚIONAL !!

NUMAI ÎN PERIOADA 12 - 16 APRILIE '93
NUMAI PENTRU DVS.
NUMAI PRIN MAGAZINUL PROPRIU DIN
Str. Bucium 34

MOLDOMOBILA IAȘI

vă oferă MOBILIER din producția curentă cu o reducere de preț de 15%

HRISTOS A ÎNVIAT!

Damis srl
DALLOUL COMPANY

DAMIS - numele confirmat prin unicitatea implicării în construcții (sedii de firme și locuințe) își confirmă unicitatea și în lumea comerțului civilizat prin aducerea în Iași ca reprezentant unic la

TROPIKANA
PERFECT - 2 -

gumă de calitate, cu concurs cu premii substanțiale care se joacă în toată țara acum și în Iași!

ATENȚIE - toate prețurile au fost gîndite să fie omenești.

Desfacerea acestor produse (și a altora) se face prin magazinul DIM Str. C. Negri bloc G6 parter și la NOUL SEDIU din Str. V. Alecsandri 8, bl. E, sc. A, et. 2, ap. 8. Tel/fax 142384; 117982.

MICA PUBLICITATE

Vă reamintim că orice anunț de mică publicitate al persoanelor fizice mai mic de 15 cuvinte îl puteți transmite zilnic între orele 8.30-15.00, la numărul

144776

și el va fi publicat în mod gratuit în ziarul nostru.

auto - moto

• Vindem baterii auto FULMEN de 45, 50 și 95 A, ulei CASTROL și EUROTEX. Telefon Autocom 124015

• Vînd Mercedes 250. Tel. 119777, după ora 19,30

• Vînd tractor DT.445 de livadă, U.650 cu remorcă, în stare de funcționare. Tel. 122777, între orele 19,00 - 17,00.

• Autocom- Șos Nicolina, bl.1005, vinde casetă direcție, rotule Oltcit, segmenți toate tipurile, set motor RABA, faruri CN și 1300, semnalizare CN, furtune frînă, cablu pentru frînă, accelerație, ambreiaj și cablu kilometraj.

• Vînd Audi 80 automatic, benzină, 57.000 km, Dacia 1300, Dacia 1310, motocicletă Minsk, Voshod, Jawa, toate în stare impecabilă, generator curent electric 1,83 kw, bicicletă, pompă apă (toate noi), automat stradal de înghețată. Tel. 130334.

• Vînd Audi 80 cc turbo Diesel, înmatriculată, model 1986, decembrie. Tel. 117126.

• Vînd Dacia 1300, 700.000 lei. Tel. 130110.

electronice

• Cumpăr tv Olt 211, defect, pentru piese. Tel. 165764.

• Vînd player Akai cu titrare sunet. Tel. 124607.

• Vînd video recorder Megavision, avantajos. Tel. 145226, după ora 16,00

• Vînd amplificator putere Akai, înaltă fidelitate, nou, la magazinul RC-STAR.

• Vînd casetofon profesional Majak 242.C, 65.000 plus diferență 60.000, la schimb cu player Orion sau Akai. Tel. 157168.

• Vînd tv Sport 1993, nou, dublu-casetofon Nota, rusesc. Tel. 113635.

case, terenuri

• Vînd teren 600 m.p., zona Păcurari, Toma Cozma. Tel. 133428, după ora 17,00.

• Cumpăr apartament 3-4 camere, zona Centru Civic (Hala Centrală). Tel. 146909.

• Vînd sau schimb cu garsonieră confort I, 1700 m.p. teren construibil (1200 lei/m.p.) în Voinești. Tel. 164696.

• Vînd 425 m.p. teren construibil la șosea, zona Nicolina (vis-a-vis de cofetărie sau Școala 15). Tel. 121243, după ora 17,00.

• Vînd apartament 3 camere, decomandat, et. 1, Podu Roș, preț 10 milioane lei. Tel. 151345, după ora 17,00

• Vînd urgent spațiu comercial în Vaslui, zonă centrală, 60 m.p. Tel. 01/6534992 (București) sau 140636 (Iași)

• Vînd apartament 2 camere, decomandat, 2 balcoane, et. 3. Preț fix - 3.000.000 lei. Tel. 155967 (9841)

• Vînd urgent garsonieră, preț negociabil, 1,2 milioane lei, str. Ilie Pintilie nr. 51, bl. B2, sc. C, ap.3, parter

• Cumpăr garsonieră, plată mixtă sau prin contract Tel 136041, după ora 14,00

• Cumpăr casă la țară, ofer 700.000 lei negociabil Tel 124464, între orele 17.00 - 22,00

• Vînd teren zonă centrală, 500 m.p. Tel 173834 după ora 17,00

• Vînd sau schimb casă cu dependințe plus 1000 m.p. cu Dacia 1310, Tel. 130790

vînzări

• S.C. Moldavia Company LTD Iași, vinde din depozit produse de calitate superioară la prețuri convenabile, următoarele produse: boia de ardei (iute și dulce), muștar la tub, ceaiuri medicinale (pentru boli de stomac, ficat, astm, prostată etc.), concentrate de sucuri (struguri, ananas, kiwi, căpșuni, portocale) Relații la telefoanele 112006 și 112289.

• Vînd șnur lasetă diferite modele. Tel. 176080

• Vînd 10 piei focă. Răspuns în "Monitorul"

• Vînd incubatoare electrice, 60 ouă, preț - 18.000 lei. Tel. 111794.

• Vînd pătuț copil, vin alb. Tel. 152750

• Vînd motoraș nou, complet, pentru mașină de cusut. Tel. 178713, între orele 18,00 - 20,00.

• Vînd urgent și convenabil vioară întreagă. Tel. 122481

• Vînd 2 fotolii și o canapea extensibilă. Tel. 131792, 131505.

• Vînd 400 kg grîu, puritate 98 %, superelită. Tel. 144917, între orele 16,00 - 22,00.

• Vînd "Dicționarul Literaturii Române", 100 D.M. Tel. 136150.

• Vînd "Istoria Literaturii Române" de G. Călinescu, ediția 1982, cu 100 $. Tel. 136150.

• Vînd mașină de cusut Casnica și aragaz. Tel. 136473, între orele 8,00 - 17,00.

• Vînd 2 certificate de proprietate. Tel. 160063.

• Vînd Zenit ET nou. Tel. 110633, între orele 18,00 - 20,00.

• Vînd aspirator, haină de blană sintetică și 2 certificate proprietate, 20.000 lei/buc. Tel. 176843.

• Vînd bicicletă Pegas 2037, puțin mai mare decît cea obișnuită. Tel. 117909.

• Vînd jocuri spectrum foarte avantajos. Tel. 117909.

• Vînd 2,23 g aur 14 k, pentru prelucrat. Tel. 126757, după ora 16,00.

• Vînd "Petit la Rousse", editat în 1914 la Paris. Tel. 142226.

• Vînd familii de albine fără lăzi și după 25 mai șiroiuri, fără lăzi. Tel. 132348.

• Vînd ARGININĂ. Tel. 152462.

• Vînd "Istoria Literaturii Române". Tel. 153739.

cumpărări

• Cumpăr toner și developer pentru copiator marca Olympia International (Omega 404). Tel. 141494

• Cumpăr acte Dacia 1300. Tel. 125207.

• Cumpăr urgent și avantajos dolari, mărci și certificate de proprietate. Tel. 130041, după ora 14,00.

• Cumpăr CEREBROLIZIN, tablete sau sirop. Tel. 113955, după ora 14,00.

închirieri

• Caut garsonieră mobilată sau semimobilată, Tătărași, Podu Roș, Tudor Vladimirescu. Ofer 10.000 - 12.000 lei/lună, eventual anticipat. Tel. 124558, după ora 16,00

• Închiriez pe valută apartament 3 camere, zona Gării. Tel. 147701.

• Închiriez apartament 2 camere Podu Roș, plata în valută. Tel. 139329, 149998, seara.

• Închiriez urgent apartament 2 camere, lîngă alimentara Mircea. Plata anticipat - 16 luni, în valută. Tel 112169, între orele 8,00 - 14,00 (9414)

• Închiriez apartament 2 camere Copou zona Universitate. Tel. 117327

• Primesc în gazdă o fată (Centru Civic). Tel. 118627

• Închiriez garsonieră mobilată, telefon, zona Tătărași (a doua stație Tg. Cucului) Tel. 177664.

• Închiriez apartament mobilat, pe valută, perioadă îndelungată Tel. 177988

• Primesc în gazdă o studentă sau salariată, cameră semimobilată cu acces, zona Podu Roș Tel. 136636

• Închiriez spațiu comercial Tel. 145035.

• Închiriez garaj, Tătărași, A.2, tel. 146971, între orele 6,00 - 9,00, 20,00 - 22,00

• Închiriez apartament 3 camere, Piața Voievozilor Tel. 154473, între orele 17,00 - 22,00.

• Închiriez apartament 2 camere, nemobilat, zona Tătărași Tel 123586

• Închiriez apartament 2 camere, mobilat, telefon, în valută Tel 170891

• Închiriez garsonieră pe termen lung. Tel 167354.

schimburi

• Schimb apartament proprietate, 2 camere, et. 1, zona Zimbru, cu similar, zonele: Podu Roș, Tătărași, Nicolina, Păcurari sau cu garsonieră, zonele: Gară, Autogară. Tel. 165371

• Schimb apartament 3 camere, zona Minerva, cu apartament 2 camere și garsonieră. Tel. 164696.

• Schimb apartament 2 camere, zona Alexandru cel Bun (Zimbru) cu apartament similar (condiții negociabile) sau garsonieră într-o zonă centrală sau Copou. De preferat parter. Relații zilnic, între orele 20,00 - 22,00 la tel. 140939.

• Schimb apartament 2 camere cu garsonieră. Tel. 172902

• Schimb apartament 3 camere, str. Cetățuia (confort I) cu apartament 2 camere Oancea. Tel. 124950.

• Schimb apartament 3 camere, decomandat, et. 1, gaze, telefon, pentru apartament 2 camere și mașină. Tel. 171058.

• Schimb apartament 2 camere, proprietate, parter, Dacia, cu 3-4 camere. Tel. 130334.

• Schimb apartament 2 camere, București - Calea Victoriei (stat), cu similar Iași. Tel. 173697

• Schimb casă proprietate, zonă centrală, cu garsonieră proprietate și diferență. Negociabil în zonele Centru, Copou, Autogară. Tel 141581, între orele 18,00 - 21,00.

• Schimb garsonieră, confort I, zona Grădinari, cu similar Păcurii. Tel. 161454.

pierderi

• Pierdut acte mașină, zona Păcurari, cu nr. RA-A-588, recompensă. Tel. 171675.

• Pierdut borsetă cu acte, sîmbătă, în zona Autogării, recompensă. Tel. 152018.

oferte servicii

• Filmări video. Tel. 114422. (9619)

• Repar mașini electrice de scris. Tel. 141494

• Filmări video Tel 142528, 141672. (9741)

• Ofer reparații televizoare la domiciliu. Tel. 173998. (8913)

• Execut lucrări de dactilografie pentru persoane fizice sau societăți. Tel. 129204, după ora 17,00.

• Contabil îmi ofer serviciile la firmă particulară sau de stat. Garantez seriozitate și experiență. Tel. 157538.

• Tînăr șofer profesionist îmi ofer serviciile. Tel. 157191

• Dețin spațiu (casă și teren), zona Institutul de Medicină, caut asociat pentru diverse. Tel 112898. (9821)

• Caut femeie pentru îngrijire doamnă în vîrstă Tel 140842, după ora 16,00

• Meditații limba spaniolă. Traduceri din și în spaniolă. Tel. 137137

• Inginer, repar televizoare color și cu integrate, trageri în bandă. Tel 128356

• Meditez matematica pentru admitere liceu Tel. 155839, după ora 18,00.

locuri de muncă

• S.C. TEHNOTON S.A. Iași angajează urgent în condiții avantajoase consilier juridic. Înscrieri (relații) se fac la Serviciul personal-salarizare, tel 135660, interior 161

• Societate comercială angajează confecționere calificate Tel 130231 sau 142225/208

• S.C. ACVARES S.A. Iași organizează luni, 19.04.1993, concurs pentru ocuparea postului de contabil șef. Candidații trebuie să îndeplinească și condițiile de studii, vechime și cazier.

• S.C. COMEROM IMPEX S.R.L. (bloc 909, zona Pasarela Nicolina), tel. 125405, organizează selecție în ziua de 21.04.1993, ora 9,00, pentru ocuparea unui post de merceolog. Condiții: absolventă liceu economic (secția contabilitate), în evidența Oficiului Forțelor de Muncă, vîrsta maximă 28 ani.

• S.C. CONTINENTAL S.R.L., str. Cuza Vodă nr. 4, tel. 114320 angajează vînzători: studii medii și superioare; lucrător comercial - aprovizionare: studii superioare.

matrimoniale

• Italian patron office import-export diamante, pietre prețioase și aur, absolut singur înăuntrul sufletului, necăsătorit, stare materială foarte bună, 48 ani, cu spiritul încă tînăr, prezentabil, de o fidelitate absolută, nebăutor, nefumător, maximă seriozitate, caut exclusiv domnișoară/ doamnă tînără, frumoasă, afectuoasă, 20/35 ani, chiar și divorțată, interesată de cunoașterea mea doar în scopul unei căsătorii din dragoste. Scrieți-mi, atașînd o fotografie. Adresa mea: Camerin Giorgio, Via San Salvatore 38/F, Valenza (AL), Italia, tel. 0131/953117. NB. Telefonare non serve, non voglio/Scrivetemi tassati-vamente in italiano, non importa errori, per foto intendo faccia, fronte e profilo, intera persona, in piedi, fronte e profilio, la descrizione deve esser dettagliata plu'possibile, e'inutile scrivere senza i requisiti richiesti, la lettera verra' cestinata. Se dopo i tempi tecnici postali non ricevete riposta, la riposta vi o'gia stata data e'negativa non selecitate grazie. Tutto si fara'per corrispondeza fino alla mia decisione d'incontro.

diverse

• Agenția de Turism MOLDAVIA organizează excursii în: Polonia - 20 aprilie și 25 aprilie; Turcia - 21 aprilie. Relații la telefon 112289 sau la sediul agenției din strada Ștefan cel Mare nr. 4.

• Caut bătrîn(ă) pentru îngrijire contra spațiu. Tel. 144907, între orele 8,00 - 16,00.

• Centrul pentru Instruire în Informatică Iași, str. Golia nr. 14, tel 115944 organizează următoarele cursuri de formare: desenatori utilizînd calculatoarele personale (AUTOCAD); desenatori proiectanți. Înscrierile se fac la sediul firmei. (9800)

condoleanțe

• Oficiul Legislația Muncii și Camera de Muncă, Oficiul CAS și biroul contabilitate al Direcției Muncii transmit sincere condoleanțe doamnei Guzan Tatiana pentru pierderea suferită.

• Colectivul Atelierului Sculptură, secția II "Moldomobila" Iași este alături de maistrul Radu Vasile și-i transmite sincere condoleanțe pentru pierderea mamei.

• Familia I. Balașiu regretă mult decesul nașului GHEORGHE LUCACHE.

• Familia Nicolae și Catinca Cerchez regretă dispariția unuia dintre marii săi dascăli în domeniul biologiei, profesorul universitar DUMITRU CĂRĂUȘU și transmite familiei îndoliate sincere condoleanțe. (9824)

• Familia Rotaru Viorica, Adrian (fin) și Viorel aduc un pios omagiu colei care a fost o bună cumătră și nană LAPUSTE VALERICA. Sincere condoleanțe.

• Colectivul de maiștri din cadrul secției a II-a "Moldomobila" S.A. Iași este alături de maistrul Radu Vasile la pierderea suferită prin decesul mamei și transmite sincere condoleanțe.

comemorări

• Un pios omagiu omului care a fost Jihac Ludwig din partea colectivului policlinicii stomatologice nr.2 și sincere condoleanțe doamnei dr. Brînzan Lucia pentru greaua pierdere suferită

mesaje

• Familia prof. Petcu Mihai aduce alese mulțumiri tuturor celor ce i-au fost alături în imensa durere pricinuită de plecarea ROXANEI în lumea umbrelor.

• Referitor piei focă. Comunicați prețul și dacă este prelucrată. Răspuns în "Monitorul".

S.C. "IULIUS" S.R.L.

prin magazinele sale din Str. A. Panu și Bd. Ștefan cel Mare și Sfînt vă oferă diverse articole din piele, pantofi de damă și bărbătești GUBAN, ROSADA, CLUJANA, OTTER și IULIUS.

Program 9.00-14.00; 15.00-20.00

TELEFOANE UTILE

• SALVARE: 961
• POMPIERI: 981
• POLIȚIE:
Inspectoratul Județean - 146666, 140020, 146840; Municipiu - 146850; Serviciul Circulație - 140070.
• AGENȚIA CFR. 147673
• INFORMAȚII GARĂ: 146333
• AUTOGARĂ: 146587
• AGENȚIA TAROM: 115239
• INFORMAȚII AEROPORT: 178126
• STAȚII PECO:
Baș Ceauș - 176865; Aurel Vlaicu - 175812; Bucium - 132891; Crișan 112182; Păcurari 164142; Sărărie 147482.
• DISPECERATE:
RA Gaz-Metan - 141737; RA Apă-Canal 142451; Renel - 145037, deranjamente - 147070; Termoficare - 141956; RA Locuința - 112434; Telefoane - Deranjamente - 921; Protecția mediului - 147010.
• GARDA FINANCIARĂ: 112851, 112427
• ADMINISTRAȚIA FINANCIARĂ: 143030
• NOTARIAT: 147574
• TRIBUNAL: 146300
• PROCURATURĂ: 146630
• CAMERA DE COMERȚ: 117757
• CENTRUL MILITAR JUDEȚEAN: 146370
• HOTELURI:
Moldova - 142225; Traian - 143330; Unirea - 142110; Sport - 137817.
• POLICLINICA CU PLATĂ: 141713.

monitorul (cotidian de informații)

FLORIN FLORESCU
redactor șef
DAN RADU
redactor șef adjunct

Tudor Agavriloaei • Secretar general de redacție
Eveniment: Eduard Calotă, Mihaela Cănănău, Vasile Cojocariu, Cătălin Croitoru, Mona Dîrțu, Dumitru Filimon, Valentin Gheorghiță, Cristian Hanganu, Toni Hrițac, Septimiu Sărățeanu, Adina Scutelnicu, Ovidiu Scutelnicu, Vali Știrbu.
Fotoreporter: Dan Luca
Politic: Radu Mesniță, Cristian Racu.
Economie: Daniel Sîrbu, Costel Stroescu, Alin Tocan.
Reporteri speciali: Cornel Cristoiu, Dorin Popa.
Sport: G.I. Nicolae, G. Anghel, Leonard Cănănău, Victor Grădinariu, I.C. Teodor.
Grafica: Lucian Amarii
Divertisment: George Pînzaru
Reclama-Publicitate: Gabriel Rusu, Cătălina Ailiesei, Liliana Cozma, Maria Vornicu.
Culegere-Tehnoredactare computerizata: Cornelia Agavriloaei, Cerasela Cirimpei, Diana Sărățeanu, Liliana Signeanu, Mihaela Spineanu.

OVIDIU ȘIMONCA - Redactor șef "Monitorul Expres"
Cristina Popescu - director de programe RADIO NORD-EST
Livia Susanu - editor NORD-EST PRESS

EDITOR
NORD-EST s.r.l.
Director general
ALEXANDRU LĂZESCU
Director literar
FLORIN ZAMFIRESCU
Director executiv
CEZAR CALUSCHI

ADRESA REDACȚIEI
Str. SMÎRDAN nr. 5

ABONAMENTELE se pot face la orice oficiu poștal din țară. MONITORUL figurează în catalogul presei interne la poziția 838.

Tiparul executat la S.C. DOSOFTEI S.A. Iași

Ce acte sînt necesare pentru eliberarea unui buletin de identitate?

Pentru a obține un buletin de identitate trebuie să suporți drăcuiala mojică a funcționarei de la Poliție

Fiecare om, în viața lui, este nevoit să treacă de cîteva ori și pe la Biroul de evidență a populației, ca să i se elibereze un buletin de identitate. Ieri, în jurul orelor 12,30, m-am deplasat la sus menționatul birou, cu intenția de a afla care sînt actele necesare pentru respectiva operațiune și a le publica în pagina de "Informații utile" a "Monitorului Expres". După ce m-am prezentat ca fiind de la "Monitorul", a fost chemat urgent șeful Biroului de evidență a populației, care s-a lăsat așteptat, dar nu a venit. A apărut, în schimb, ajutorul Ofițerului de Serviciu, care, fără să înțeleagă prea mult ce doream, mi-a răspuns sec: "Informații puteți obține numai de la Biroul de presă al Poliției, de la domnul colonel Sandu"

Această replică stupidă a subofițerului de poliție, învățată probabil la comandă, m-a obligat să renunț la sprijinul funcționarilor poliției. Ca un "simplu cetățean" am citit afișul de la ghișeu, cuprinzînd actele necesare eliberării unui buletin de identitate. Nu m-am lămurit prea bine însă, dat fiind faptul că respectivul afiș era de pe vremea cînd Poliția se numea Miliție, iar taxa de eliberare a buletinului era de 4 lei. Actualizarea informațiilor din afiș, făcută grosolan cu stiloul, mi-a sporit îndoiala că cele scrise acolo sînt corecte. Așa că, m-am așezat la rînd la ghișeul nr. 2 (primiri de acte), sperînd că voi afla ceea ce doresc, de la funcționara acestuia. Funcționara care, după ce a dispărut îndelungat în încăperea din spate și apoi a rezolvat rapid pe cei dinaintea mea, mi-a aruncat în grabă cîteva informații. Faptul că nu m-am lămurit și am întrebat-o dacă e nevoie și de adeverință de spațiu pentru buletin, așa cum era afișat, a scos-o complet din fire. "Ce dracu' mai vrei, ți-am spus eu ceva de ea, ce dacă scrie acolo?", mi-a replicat înfuriată și gesticulînd funcționara. După care m-a ignorat complet. Poate dacă aș fi "uitat" o ciocolată pe ghișeu, cum cu umilință făcuse cetățeanul dinaintea mea, aș fi stimulat amabilitatea recalcitrantei funcționare. Puțin probabil, însă, să fi avut efect și asupra limbajului ei de mahala, în care nu-și face loc pronumele de politețe.

Așa că, rămîn în continuare nelămurit și-mi adresez întrebarea Biroului de presă al Poliției: ce acte sînt necesare pentru eliberarea unui buletin de identitate? Sper să fie de competența acestuia răspunsul și să nu mă îndrume, cu amabilitate polițienească, la ministrul de interne sau mai departe chiar.

Dan HUDESCU

Un lăcaș al științei

Antecamera iadului: morga spitalului "Sf. Spiridon"

Mesele de marmură din morgă păstrează pe alocuri urme vechi de sînge. Cadavrele își așteaptă rîndul la autopsie. Îm lada frigorifică încap, înghesuiți unul peste altul, doar patru morți. Cadavrele sfîrtecate de șobolani sînt "cîrpite" a doua zi de necropsieri. Mereu băuți, ei își petrec trei sferturi din viață printre cadavre, umili funcționari în antecamera iadului.

În curtea Spitalului "Sf. Spiridon", într-o fostă casă naționalizată, în apropierea Institutului de Medicină Legală, funcționează Morga. Clădirea, modestă ca aspect, are un singur etaj și nu-și trădează în nici un fel destinația. La etaj sînt amplasate laboratoarele de anatomie patologică. Morga propriu-zisă se află la parter și cuprinde două săli de disecție, a spitalului și cealaltă, a Institutului de Medicină Legală, precum și o altă încăpere numită sală de primire a cadavrelor. Ce-i drept, îți trebuie curaj să învingi senzația cumplită de frig care te cuprinde cînd intri în Morga. Ușa, lipită de perete, este legată cu o bucată de sîrmă ca să nu se închidă. După ce cobori două trepte, ajungi în camera de primire a cadavrelor. Încăperea este mică și scundă și cu toate că lumina pătrunde de afară, camera se află în semiobscuritate. Pe cele două mese de marmură, păstrînd pe alocuri urme vechi de sînge, cadavrele își așteaptă rîndul pentru autopsie. Alături de mese, la capete, sînt amplasate sfeșnice pentru lumînări. Așa e creștinește, să aprinzi o lumînare la căpătîiul mortului. Chiar la intrare, după ușă, se află o chiuvetă cu un robinet care picură sacadat. Singurii care veghează somnul veșnic al morților sînt necropsierii. Aceștia sînt cinstiți de familia îndoliată cu cîte un pahar de băutură, de sufletul celor dispăruți. Oamenii beau, chiar dacă poate nu este corect și legal, dar cine ar putea rezista altfel sătrăiască trei sferturi din viață printre cadavre. În ziua vizitei noastre, meseleraugoale, căci, după cum spunea cineva din personal, "azi nu prea avem marfă". Tot acel cineva ne-a spus însă că atunci cînd apar mai multe cadavre, cele care nu încap pe mese sînt așezate pe jos. Din camera de primire, printr-o ușă laterală, pătrunzi în sala de disecție a Institutului de Medicină Legală. Aici sînt analizate morțile violente. Încăperea aceasta este mai mare și mai înaltă decît prima. Pe cele patru mese are loc disecția propriu-zisă. Dacă ai reușit să învingi oroarea de a vedea un semen de-al tău în momentul autopsiei, este foarte greu să poți suportamirosulpătrunzător de cadavru în putrefacție. Pe perioada verii, cei care lucrează în laboratoarele de la etaj trebuie să suporte miasme cumplite. Fiind foarte veche și avînd inițial o cu totul altă destinație, clădirea reprezintă doar o improvizație a ceea ce, în mod civilizat, ar trebui să fie Morga. Lipsa frigiderelor, unde ar trebui, în mod normal, să fie păstrate cadavrele este compensată cu o ladă frigorifică în care sînt aruncați, unul peste altul, patru morți, căci doar atîția încap. Restul, dacă se întîmplă să fie mai mulți, sînt "depozitați" pe jos, la întîmplare. Lăsat pe timpul nopții pe cimentul sălii de disecție, a doua zi dimineață cadavrele sînt găsite mutilate. Șobolanii, înfometați, mușcă din cadavre, aducîndu-le în situația de a nu mai fi recunoscute de către rude. "Le mai cîrpim noi dar tot se cunoaște" - spunea unul din necropsieri. "Cîrpitul" înseamnă coaserea cu sfoară a nasului, urechilor sau a altor extremități ale corpului ciopîrțite de șobolani. S-a încercat, prin diferite mijloace, stîrpirea acestor animale. O parte au murit, dar altele, rezistente, s-au acomodat tuturor otrăvurilor și s-au înmulțit. Domnul profesor Gh. Scripcaru de la Institutul de Medicină Legală ne-a declarat: "Morga nu reprezintă numai locul în care se fac autopsii ea este ceva mai mult, un lăcaș de știință. Condițiile de lucru în sala de disecție trebuie să fie la fel de bune ca într-o sală de operație, să nu existe nici un risc pentru viața celui care operează. Cum, de asemenea, trebuie tratat cu tot respectul omul care și în postura de cadavru merită aceeași atenție. S-au făcut mai multe demersuri pentru atribuirea unei clădiri adecvată. Primăria a repartizat un teren în spatele Policlinicii nr.1, Ministerul Sănătății a alocat fondurile necesare construirii și dotării Morgii. Cu toate acestea, locul este ocupat de un cetățean care vrea să construiască o fabrică de pîine, așa că, pînă la clarificarea situației, Morga va funcționa în continuare în clădirea din curtea Spitalului Sf. Spiridon"

Mihaela CANANAU

Premiile UNITER pentru cele mai reușite emisiuni de televiziune

• "Memorialul durerii" a primit marele premiu al juriului •

Sîmbătă după-amiază, în sala de protocol a Hotelului Intercontinental din București, Asociația Profesioniștilor de Televiziune din România a decernat premiile pe anul 1992 pentru cele mai reușite emisiuni de televiziune. Cele mai multe premii (4) au primit realizatorii filmului TV "Domnișoara Christina", fiind urmați de autorii filmului "Exercițiu de admirație" - 3 premii și realizatorii documentarelor TV "Navetiștii huilei" și "Memorialul durerii" - cu cîte 2 premii.

Pentru a doua oară, consecutiv, Lucia Hossu Longin, realizatoare cutremurătorului serial "Memorialul durerii" a a primit Marele Premiu al Juriului.

Juriul, format din reputați oameni de film și teatru, a decernat următoarele premii:

Premiul pentru montaj film - Cristina Bărbulescu pentru filmul "Exercițiu de admirație";

Premiul pentru montaj electronic - Constantin Marciuc pentru filmul "Domnișoara Christina"; - Cristian Grosu pentru filmele "Memorialul durerii" și "Navetiștii huilei";

Premiul pentru eseu TV - Corina Tudose pentru filmul "Legenda meșterului Manole";

Premiul pentru scenografie - Dumitru Georgescu și Florentina Popescu pentru filmul "Domnișoara Christina";

Premiul pentru videoclip - Dan Manoliu pentru videoclipul "Natașa" interpretat de Doru Tufiș; - Luminița Dumitrescu și Aurel Aldea pentru "Într-o zi" interpretat de Adrian Daminescu;

Premiul pentru film portret - Gabor Xantus pentru filmul "Vis sub zăpadă";

Premiul pentru emisiune în direct - Doina Anastasiu și Mariana Șoitu, realizatoarele festivalului "Cerbul de Aur" de la Brașov;

Premiul pentru imagine film documentar realizat pe peliculă - Constantin Chelba pentru "Exercițiu de admirație";

Premiul pentru imagine film de ficțiune realizat în tehnică video - Viorel Sergovici - "Domnișoara Christina";

Premiul pentru emisiune de divertisment - Titus Munteanu pentru "Duelul vedetelor";

Premiul pentru emisiuni sociale - Mihai Tatulici - "Sănătatea la români".

Premiul pentru film muzical - Silvia Ciurescu, Mariana Șoitu, Doina Anastasiu, pentru filmul "Toamna" transpus pe muzica lui A. Vivaldi;

Premiul pentru ancheta TV - Vartan Arachelian și George Borcescu - "Frica și adevărul", "Dosarul Caciulați";

Premiul pentru documentar TV - Camelia Robe - "Navetiștii huilei";

Premiul special la juriului - Constantin Chelba și Gabriel Liiceanu pentru "Exercițiu de admirație";

Premiul pentru cel mai bun film de ficțiune - Viorel Sergovici pentru filmul "Domnișoara Christina";

Marele premiu - Lucia Hossu Longin pentru serialul "Memorialul durerii".

Cîștigătoarea marelui premiu a primit din partea S.C. "Electronum" S.A. un televizor color marca "Sony", dar Lucia Hossu Longin în loc să-și exprime bucuria, a spus în fața celor prezenți că așteaptă acea zi "în care Televiziunea Română își va putea răsplăti singură oamenii de valoare"

Septimiu SĂRĂȚEANU

În perioada 20-30 iunie

Creațiile prezentate la cel de-al 21-lea Salon Internațional al Invențiilor de la Geneva vor fi expuse la Iași

Al 21-lea Salon Internațional al Invențiilor, deschis pe 26 martie la Geneva - Elveția, s-a încheiat pe 4 aprilie. Acest Salon a fost patronat de Confederația Elvețiană, Consiliul de Stat al Republicii și Cantonul Genevei, precum și de Consiliul Administrativ al orașului Geneva. Delegații oficiali au reprezentat SUA, Franța, Italia, Germania, Australia, Spania, Marea Britanie, Israel, Taiwan, Coreea de Sud și țara gazdă.

Centrul Internațional de Informare și Implementare a Invențiilor din România s-a prezentat cu 32 de invenții din diferite domenii, care au fost expuse gratuit într-un stand pus la dispoziție de Asociația Inventatorilor din Elveția. Între cele 155 de țări, care au participat cu aproximativ 1000 de invenții, România s-a remarcat obținînd o medalie de aur și una de argint. Medalia de aur a fost acordată filialei Galați a Centrului de Informare și Implementare a Invențiilor, pentru un aparat de măsurare a temperaturii oțelului lichid, realizat de inginerul Vasile Apostol. Medalia de argint a primit-o filiala din Geneva a Centrului I.I.I. din România pentru dispozitivul de șters parbrize și geamurile clădirilor înalte, pe care l-a construit inginerul Dan Morariu, membru al acestei filiale.

Marele premiu a fost acordat Spaniei pentru motorul rotativ cu trei pistoane realizat de J.M. Larrauri. În cadrul acestui salon fiecare clasă (medicina, agricultura etc.) a fost premiată cu aur, argint și bronz, precum și cu o medalie acordată din partea Camerelor de Comerț din Elveția, Franța, Germania.

C.I.I.I. din România a reușit, în urma tratativelor duse cu diverse țări ca Spania, Grecia, Franța, Elveția, SUA etc., obținerea execuției unor prototipuri, bineînțeles contra cost.

Recent, a fost încheiat un contract pentru acordarea parterului și holului de la etajul 1 al Palatului Culturii în scopul deschiderii, în perioada 20-30 iunie, a unei expoziții de inventică din toate domeniile și se speră participarea cu aproape toate exponatele de la al 21-lea Salon de la Geneva, precum și de la cel de-al 20-lea Salon de la Bruxelles.

Adina SCUTELNICU

Nedumerirea zilei

Economia originală de piață

• magazinul firmei "Kodak" vinde produse Agfa, JVC și Fuji •

În țările din Vest, unde economia e mai puțin originală decît în România, există o regulă de fier, care cu timpul a devenit un truism: magazinele marilor firme vînd numai marfa produsă de firma pe care o reprezintă. Magazinele "Sony" vînd numai produse "Sony", magazinele "Pirrelli" vînd numai produse "Pirrelli" ș.a.m.d. Concurența e dură și nici o firmă nu și-ar permite să vîndă în magazinul său produsele concurenței.

Noi sîntem, însă, la porțile Orientului. În Iași, pe strada Ștefan cel Mare, magazinul "Kodak" oferă concurenței o adevărată lecție de mărinimie. Alături de produse ale firmei "Kodak", sînt vîndute și produse ale firmelor Agfa, JVC și Fuji. Dacă toate aceste firme ar face parte din același concern cu "Kodak", explicația ar fi simplă. Lucrurile nu stau deloc așa fiind vorba de două super-firme germane și două japoneze, aflate în concurență, desigur nu datorită unei vibrante "chemări la întrecere pe ramură".

Deci, dacă doriți produse Agfa, JVC și Fuji, puteți fi siguri că le găsiți la magazinul "Kodak". Doar sîntem la porțile Orientului.

Lucian POSTU

Asasinul actriței SHARON TATE era membru al "Bisericii lui Satan"

Cea mai barbară ceremonie sectantă se desfășoară anual într-un hotel ultramodern din centrul Parisului

• într-un decor plin de efigii satanice, participanții beau sînge de pui proaspăt sacrificat

În numărul de ieri am arătat influența puternică asupra tuturor mediilor sociale pe care a capătat-o în ultimii ani fenomenul "vrăjitorie" în Occident. Astăzi vom prezenta cîteva date despre unele secte satanice prezente în Europa.

Sectele satanice cele mai puternice sînt de origine americană. Cea mai redutabilă pare a fi "Biserica lui Satan", fondată în 1966 la Los Angeles de un oarecare Anton Sznazdar, reprezentant exclusiv al lui Belzebut pe pămînt, și șeful a peste 40.000 de fideli, împărțiți în vrăjitori, magicieni și ucenici.

Ritualurile blasfemitoare ale aceste "biserici" conțin slujbe negre, orgii sexuale și practicarea zoofiliei. Printre membrii notorii ai acestei organizații se află Charles Manson, asasinul lui Sharon Tate.

O altă asemenea organizație este WICCA, sectă luciferiană cu mii de membri împrăștiați în toată lumea, în special în Statele Unite și în Marea Britanie. În Franța, organizația are 2 filiale rivale: WICCA occidentală, condusă de Jack Kloutla și soția sa Diana, și cercul inițiaților "Licorne", al cărui mare preot este Yull Rugo. În timpul ceremoniilor luciferiene, inițiații sînt goi "pentru o mai bună captare a energiilor". De Sf. Ioan, fidelii se întîlnesc la o mică proprietate de lîngă Sologne, unde, dezbrăcați, invocă toată noaptea spiriduși și alte divinități ale cîmpiei.

Contrar satanismului, care presupune un pact de alianță între vrăjitori și Satan, luciferismul se vrea a fi o filosofie umanistă: Lucifer este prezentat ca un om-zeu fără religie și morală, liber, atotputernic, care nu respectă decît plăcerile sale. Pentru a deveni luciferian, viitorul inițiat trebuie să abjure credința creștină, să recite rugăciuni de la coadă la cap, să-l onoreze pe Lucifer și pe soția sa Lilith, în ritualuri ce implică și relații sexuale între participanți.

Confreriile satanice nu pot pretinde membrilor săi, conform legilor, decît participări financiare simbolice, dar ele obțin venituri uriașe din vînzarea obiectelor ce servesc ritualurilor demonice: biblii satanice, sfaturi pentru intrarea în relații cu puterile Răului, litanii ale lui Satan, tunici negre deschise în față și în spate pentru ceremonii sexuale și alte asemenea obiecte ce alcătuiesc un adevărat arsenal al magiei negre.

O noutate care atrage din ce în ce mai mulți amatori este magia africană, în ale cărei ritualuri se sacrifică animale.

La sfîrșitul fiecărei ierni, vrăjitorul Patrick Guerin închiriază o sală într-un hotel parizian unde invită peste o sută din discipolii săi să asiste la "ceremonia primăverii". Într-un decor plin de lămpi magice și efigii satanice, ce creează iluzia revenirii într-un secol trecut, 2 "preotese" decapitează un pui negru, al cărui sînge este băut de inițiați, după care toți cei prezenți înfig cîte un ac în puiul sacrificat. Această ceremonie barbară se desfășoară la sfîrșitul secolului 20 într-un hotel ultramodern din centrul Parisului.

Patrick Guerin este și un mare specialist în creșterea cifrei de afaceri a întreprinderilor. El garantează creșterea veniturilor cu 30-40% pentru firmele ce-și vor sacrifica prin ardere o parte din bani, invocîndu-l pe Satan.

De exemplu, pentru un restaurant trebuie arși 6.000$, dar este cunoscut și cazul unui director al unei întreprinderi de talie internațională, care a ars nu mai puțin de 80.000 de dolari în acest scop.

După "Femme Actuelle"

Cristian Dunar.

MIERCURI, 14 aprilie 1993

✝Sf. Martin Mărturisitorul; Sf. Mc. Tomaida

VREMEA

Vremea va fi relativ rece pentru această perioadă. Cerul va fi mai mult noros. Pe alocuri va mai ploua slab. Vîntul va sufla slab la moderat și va predomina din sector est-nord-est. Valorile minime vor oscila între 2 și 5 grade, iar cele maxime între 7 și 10 grade. Pe alocuri dimineața se va semnala ceață. **(Gheorghe CANACHE - Centrul de Prevedere a Vremii Bacău)**

TELEVIZIUNE

TVR 1 - 7,00 TVM. Telematinal • 10,00 TVR Iași • 11,00 TVR Cluj • 12,00 Film serial: "Maguy" (2) • 13,00 Lumea copiilor • 14,00 Actualități • 14,15 Ora de muzică • 15,00 Preuniversitaria • 15,50 Tragerea Pronoexpres • 16,00 Oameni de lîngă noi • 16,30 Panoramic muzical • 17,00 Actualități • 17,05 Mondo-femina • 17,30 Mesaje prin milenii • 18,00 Arhive folclorice • 18,30 Azi în prim plan • 19,15 Actualități • **19,50 Fotbal: România - Cipru • 21,50 Telecinemateca: "Spaimă în toiul nopții"** (SUA, 1946) • 23,00 Actualități • 23,15 Simpozion.

TVR 2 - 16,00 TVE Internacional • 16,30 Desene animate • 17,00 Teatru TV: "Noaptea marilor speranțe" de Tudor Popescu • 18,20 Video-satelit • 18,30 Emisiunea în limba maghiară • 20,00 Actualități • 20,35 Studioul muzicii de cameră • 21,00 TVM. Mesager • 21,30 Învățați engleza americană • 22,00 Campionatele mondiale de gimnastică.

RADIO IAȘI

• 6,00 Diminețile noastre • 8,00 Buletin de știri • 8,10 În bătrîni, din oameni buni • 8,30 Pe-un picior de plai • 9,00 Radiosfera • 12,00 Radio Chișinău • 13,00 Radiojurnal • 13,20 Jazz în comentariu și sunet • 14,00 Galaxia rock • 15,00 Columna • 15,30 Pagini din opere • 16,00 Radiojurnal • 16,15 Radiograme • 18,05 Corespondența radio de muzică populară • 19,00 Știrile serii • 19,10 Agronomica • 19,30 La izvoarele muzicii • 20,10 Vedete în recital • 20,30 Armonii corale • 21,00 Evenimentele zilei • 21,20 Albumul cîntecului francez.

CINEMATOGRAFE

• **VICTORIA** (tel. 112502): **"Întoarcere la Laguna Albastră".** Producție SUA, 1991. Film de aventuri și de dragoste în decor exotic. Premieră. 12-18.04.1993, orele: 9.00, 11.00, 13.00, 15.00, 17.00, 19.00.

• **REPUBLICA** (tel. 114327): **"Misiunea lui Cindy".** Producție Hong Kong, 1992. Film polițist cu elemente de artge marțiale. Premieră. 12-18.04.1993, orele 9.00, 11.00, 13.00, 15.00, 17.00, 19.00.

• **COPOU** (tel. 145738): **"Uite cine cu cine vorbește".** Producție SUA, 1990. Comedie romantică de familie. 12-18.04.1993, orele 9.00, 11.00, 13.00, 15.00, 17.00, 19.00.

• **DACIA** (tel. 164740): **"Fericirea".** Producție India. Melodramă muzicală. Luni, 12.04.1993, orele 9.00, 12.00, 15.00, 18.00. **"Mandat de moarte".** Producție SUA, 1990. Film de acțiune cu Jean-Claude Van Damme. 13-18.04.1993, orele 9.00, 11.00, 13.00, 15.00, 17.00, 19.00.

• **TINERETULUI** (tel. 117178): **"Hook".** Producție SUA, 1991. Fantezie de Steven Spielberg. 12-18.04.1993, orele 9.00. **"Rambo II".** Producție SUA, 1985. Thriller cu Sylvester Stallone. 12-18.04.1993, orele: 11.30, 13.00, 15.00, 17.00, 19.00.

HOROSCOP

• **VĂRSĂTOR** (20 ian. - 18 febr.): Norocul vă însoțește la tot pasul. Însă atenție: norocul și-l face și omul. Dacă veți gîndi una și veți face alta, cei din jur vă vor trata ca atare. Un prieten cu care nu v-ați văzut de mult vă va căuta astăzi.

• **PEȘTI** (19 feb. - 20 mart.). Este o zi destinată realizărilor casnice. Dedicați-vă preocupărilor domestice cu mai mult avînt și energie. Vă veți mulțumi familia și veți observa și dvs. cît de indispensabil(ă) puteți fi celor din jur.

• **BERBEC** (21 mart. - 20 apr.): Reușita în acțiunile dvs. depinde de o persoană care vă disprețuiește. Dacă ceea ce doriți să întreprindeți nu este un lucru vital, mai bine amînați așteptînd o conjunctură mai bună. În caz contrar, va trebui să vă achitați cu vîrf și îndesat serviciile care vi se vor face.

• **TAUR** (21 apr. - 20 mai): Sînteți puțin obosit(ă). Evitați hotărîrile importante. Călăuziți-vă după programul de zi cu zi. Acest lucru este și mai comod și nici nu vă va expune la unele riscuri.

• **GEMENI**(21 mai - 21 iun.): Ignorați vorbele pline de invidie care circulă pe seama dvs. Ele sînt răspunsul celor care nu vă agreează. Succesele dobîndite în ultimele zile îi scot din minți pe eventualii dușmani. Nu au cum să vă facă rău deocamdată, așa că nu vă faceți probleme.

• **RAC** (22 iun. - 22 iul.): O zi bună de dimineață pînă seara. Evitați petrecerile. Acestea nu au sorți de izbîndă astăzi. Dedicați-vă activității profesionale sau studiului și veți avea mult spor.

• **LEU** (23 iul. - 22 aug.): Azi îi dominați pe cei din jur. Acest fapt este normal pentru un leu. Aveți însă grijă să nu cădeți în păcatul trufiei. Vă veți pierde cu ușurință toată autoritatea pe care o aveți.

• **FECIOARĂ** (23 aug. - 22 sep.): Dezinteresul față de lucrurile mici vă va ajuta să scăpați de o cursă care vi se întinde cu multă precauție. Nici nu vă veți da seama cînd veți trece de această cumpănă, important este că nu veți cădea victimă nimănui.

• **BALANȚĂ** (23 sep. - 22 oct.): Un leu vă va face necazuri fără voia lui. Dacă-l veți evita, aceste probleme nu vă vor atinge. O sumă de bani vă face cu ochiul. Nu o folosiți încă, nu este momentul potrivit.

• **SCORPION** (23 oct. - 21 nov.): O persoană de sex opus vă pîndește de multă vreme. Azi vă va contacta. Feriți-vă, este o persoană orgolioasă și poate face mult rău dacă nu-i intrați în voie.

• **SĂGETĂTOR** (22 nov. - 21 dec.): Azi veți fi o jucărie în mîna admiratorilor. Nu este un statut atît de defavorabil. Vi se vor netezi cărările și multe lucruri vă vor fi înlesnite. Nu vă rămîne decît să știți cum să folosiți acest ajutor dezinteresat.

• **CAPRICORN** (22 dec - 19 ian.): Vă preocupă prea mult problemele altora. Uitați această preocupare. Aveți o groază de sarcini pe cap. Nerezolvarea acestora vă va aduce multe necazuri.

CALENDAR THEBAIC
Miercuri, 14 aprilie 1993

Astăzi se naște o persoană ștearsă și, în plus, ghinionistă. Prin bunăvoința unor persoane influente, va ocupa totuși posturi importante, dar incompetența de care dă dovadă își spune cuvîntul în cele din urmă. Preocupările femeii se vor reduce la cele gospodărești, domeniu în care nu i se contestă meritele.

Echipa care realizează publicațiile MONITORUL vă stă la dispoziție

S.C. NORD-EST s.r.l.
prin
CENTRUL DE PRODUCTIE COMPUTERIZATA
realizează matrițe pentru tipar înalt și tipar offset

cărți
reviste
pliante

cărți de vizită
hîrtii cu antet
invitații
formulare tipizate

totul în regim de urgență și în condiții grafice deosebite

Relații la sediul cotidianului MONITORUL, str. Smirdan nr. 5, tel. 17.25.57 - interior 26, fax.14.32.24 zilnic între orele 10.00-20.00

BIBLIOTECA CENTRALĂ UNIVERSITARĂ „M. EMINESCU" IAȘI

Un alt scandal al locuințelor:

Sute de cetățeni care au contractat apartamente sînt escrocați de statul român (p.8)

Funcționarul OVIDIU DRĂGAN a provocat Primăriei pagube mai mari decît un război (p.3)

Numărul 87 (544)
Anul III
Joi, 15 aprilie 1993
8 PAGINI - 30 LEI
Director onorific: AUREL LEON

monitorul
cotidian de informații

TELEFON: 17.25.57 (centrală)
INTERIOARE:
20 (redactor de serviciu); 23 (investigații); 24 (sănătate-învățămînt); 16 (departament Reclamă)
Fax:14.32.24

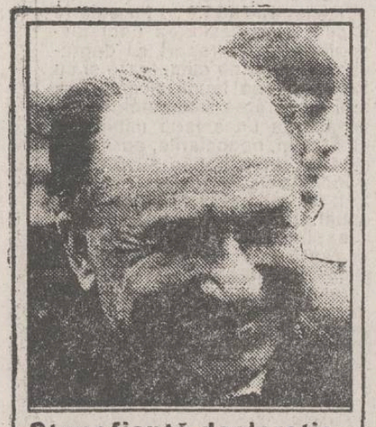

Stupefiantă declarație a președintelui Iliescu

"Voi ieși în fața oamenilor și-i voi chema împotriva sindicatelor"

În avionul prezidențial care se îndrepta spre capitala Siriei, Damasc, de la o vizită de prietenie în Emiratele Arabe Unite, președintele Ion Iliescu a făcut următoarele declarații: "Culmea este că în primele trei luni ale anului producția a crescut.

Este pentru prima oară după 1989 cînd se întîmplă acest lucru și creșterea se menține. Și tocmai acum sindicatele vor greve și manifestații. Nu se mai poate. Dacă aceste sindicate vor continua, nu am de ales: trebuie să ies la bătaie. Voi ieși în fața oamenilor și-i voi chema împotriva sindicatelor. Toate trebuie să se termine". Această declarație a fost publicată, după o transcriere de pe banda magnetică de cotidianele bucureștene "Meridian" și "Cotidianul". **(Ovidiu ȘIMONCA)**

Conflict deschis între Consiliul Județean și comercianții particulari

Decizia emisă de delegația permanentă a Consiliului Județean Iași (nr.42/19 martie 1993) a stîrnit o avalanșă de proteste din partea agenților economici cu capital privat din Iași. Această extrem de controversată decizie încearcă să impună comercianților - indiferent de natura capitalului acestora - să vîndă un anumit fond de marfă înscris în anexele actului menționat. Patronii societăților private s-au arătat nemulțumiți, socotind că au dreptul să decidă singuri (în funcție de cererile populației și respectînd în același timp autorizațiile de funcționare pe care le dețin) ce mărfuri să vîndă. Săptămîna trecută, Federația Patronilor din Iași a înaintat Consiliului Județean o contestație referitoare la această decizie pe care o consideră lovită de nulitate. Deocamdată, contestația a rămas fără răspuns.

ION AMIHĂIESEI: "N-au nici o șansă dacă mă acționează în justiție".

Argumentele care susțin contestația amintită ating mai multe aspecte. În primul rînd, dl. Mihai Vlasov (membru al Colegiului Director al Federației Patronilor) a apreciat că nici unul dintre actele normative invocate în preambulul Deciziei 42 nu permite imixtiunea unei autorități administrative în treburile interne ale agenților economici cu capital privat, atît timp cît aceștia își respectă autorizațiile de funcționare și nu încalcă nici una din legile în vigoare. "Legea 3/1972, care stă ca suport al acestei decizii, se referă numai la comerțul de stat și cooperatist. Constituția României - care nu poate fi contrazisă nici de onor delegația permanentă - prevede că economia României este o economie de piață, deci legea invocată este abrogată implicit prin normele Constituției", a declarat dl.Vlasov. În acest fel, legea fundamentală a României exclude amestecul puterii în soarta comercială a societăților private și nu permite dirijarea acestora.

În aceeași ordine de idei, Federația Patronilor - care exprimă poziția agenților cu capital privat - consideră că prin decizia amintită reprezentanții administrației locale obstrucționează evoluția firească spre economia de piață și în același timp propagă fals și demagogic ideea sprijinirii privatizării de către autorități".

După opinia d-lui Vlasov, formularea primului articol al deciziei permite clar ieșirea de sub incidența acesteia a tuturor agenților economici cu capital privat. Actul emis de delegația permanentă se referă la "toate magazinele cu capital de stat și privat", ceea ce înseamnă magazine cu capital mixt. "Conjuncția "și" presupune combinarea capitalurilor și nu disjuncția lor", se arată în continuare în contestația menționată. În finalul acesteia, Federația Patronilor amintește că, în cazul în care răspunsul Consiliului Județean nu va satisface interesele agenților economici cu capital privat, va acționa în justiție administrația județeană.

"N-au nici o șansă dacă mă acționează în justiție", a afirmat ieri dl.Ion Amihăiesei, președintele Consiliului Județean Iași, motivînd că această decizie a fost emisă pentru a pune ordine în rețeaua comercială ieșeană și pentru a-i determina pe agenții economici existenți să-și respecte autorizațiile de funcționare. Însă echilibrul dintre cererile cetățenilor și oferta agenților economici nu poate fi atins printr-un act administrativ; acest echilibru poate apărea numai sub acțiunea directă a legilor pieței. În ceea ce privește respectarea autorizațiilor de funcționare, considerăm că pentru impunerea disciplinei comerciale nu era nevoie de această decizie, atît timp cît toate organele de control existente au dreptul de a sancționa schimbarea obiectului de activitate al unui agent economic.

Dl. Ion Amihăiesei consideră că, în ciuda celor spuse de reprezentanții patronilor, Consiliul Județean are dreptul să dirijeze activitatea comercială a tuturor agenților economici de pe teritoriul județului.

Luînd în considerare protestele stîrnite de decizia la care ne-am referit, l-am întrebat pe dl.prefect Dan Gâlea dacă intenționează să atace în instanța de contencios administrativ actul emis de Consiliul Județean. Conform Legii administrației publice locale, orice act emis trebuie comunicat prefectului în termen de 10 zile de la adoptarea lui, urmînd ca după 15 zile prefectul să se pronunțe asupra legalității acestuia. "Consiliul Județean nu mi-a comunicat încă nimic despre această decizie, deși a trecut aproape o lună de cînd a fost aprobată. Deocamdată, nu mă pot pronunța asupra legalității ei. În momentul în care voi afla despre ce este vorba, voi putea lua o hotărîre, dar acum nu pot judeca dacă decizia respectivă este sau nu legală", ne-a informat prefectul Dan Gâlea.

Mona DÎRȚU

După 1 mai

Un litru de benzină va costa aproximativ 200 lei

Ieri, într-o conferință de presă susținută la Guvern, cinci specialiști în prognoza prețurilor și finanțe au anunțat că de la 1 mai se va scumpi benzina, datorită creșterii cursului de referință. Un litru de benzină va costa aproximativ 200 lei. Gheorghe Oană, secretar de stat în Ministerul Finanțelor, a precizat că de la 1 mai prețurile vor urca accelerat și vor fi în decembrie 1993 de două ori mai mari față de decembrie 1992, la toate produsele. Rata inflației va fi de 100%. Guvernul a stabilit o compensație în sumă fixă de 6.500 lei și o indexare procentuală de 2.800 lei, după posibilitățile societăților comerciale. Acolo unde societățile comerciale nu au posibilități de indexare, ele nu se vor acorda.

Se vor păstra subvențiile la chirii, medicamente, energie termică (în afara centralelor aparținînd de RENEL) și transportul comun bucureștean. Deficitul bugetar va crește cu 226 milioane lei **(alte amănunte în pagina 2)**

Ovidiu ȘIMONCA

În Iași nu se mai găsește benzină cu cifra octanică 98. De trei zile a dispărut de la stațiile Peco din Iași benzina cu cifra octanică 98. În acest timp, deși cozile au fost destul de mari, s-a găsit, totuși, benzină cu C.O.98. Dl. Costică C. Ciocan ne-a asigurat că: "și în perioada următoare stațiile Peco vor fi aprovizionate cu benzină cu C.O 90, iar de sîmbătă 17 aprilie va intra și benzină cu C.O.98. Considerăm că, una din cauzele pentru care au apărut cozile este aceea că unii cetățeni de frica unei scumpiri a benzinei, se aprovizionează în exces. Pentru a stopa această tendință am stabilit să nu se mai vîndă mai mult de o canistră de benzină pe lîngă un rezervor plin".

Lipsa benzinei din ultimul timp a fost generată de lipsa țițeiului din import pentru cumpărarea căruia nu s-au găsit încă resurse financiare, la care s-a adăugat reluarea traficului ilegal cu benzină spre Iugoslavia și Ungaria, care a început acum aproximativ o lună. Datorită cantităților mari care au fost transportate peste graniță a fost dezechilibrată aprovizionarea cu combustibil în toată țara.

Costel STROESCU

O hotărîre a Guvernului stîrnește îngrijorare printre țărani

• creditele cu dobîndă redusă riscă să devină mai mult un chin decît o salvare •

În urmă cu două săptămîni, Guvernul României a alocat fonduri producătorilor agricoli pentru achiziția de tractoare și mașini agricole. Aceste fonduri au fost distribuite prin intermediul Băncii Agricole, sub formă de credite cu dobîndă redusă, valoarea dobînzii situîndu-se la 15 %. Hotărîrea Guvernului și normele metodologice de aplicare a acesteia au însă anumite carențe, dintre care două sînt foarte importante. Hotărîrea Guvernamentală prevede că tractoarele și mașinile agricole vor fi procurate prin societățile comerciale de aprovizionare a producătorilor agricoli, care vor percepe pentru acest serviciu un comision de maximum 1 %. Fabrica de tractoare, în acest caz S.C. Tractorul Brașov, are însă reprezentanțe proprii în fiecare județ cu care a întocmit contracte de exclusivitate a livrărilor, iar ele percep pentru aceasta un comision de 4 %. Adăugînd apoi comisionul de 1 % perceput de societățile comerciale de aprovizionare a producătorilor agricoli, se obține un comision total de 5 % care, în cazul unor credite de cîteva milioane, se cifrează la sute de mii de lei. Această perspectivă a nemulțumit foarte mulți producători agricoli din județul Iași, care s-au trezit în postura de a plăti aceste sume imense. Unii dintre ei au fost nevoiți să recurgă anterior la împrumuturi pentru acoperirea contribuției de 15 % din valoarea produselor, astfel încît această perspectivă devenise de-a dreptul dezolantă. Producătorii agricoli erau hotărîți să facă marșuri și mitinguri de protest împotriva acestei situații, care presupunea de fapt încălcarea unei hotărîri a Guvernului. Lucrurile par să se fi clarificat, însă, cel puțin în parte. Reprezentanța Tractorului Brașov din Iași ne-a informat ieri, prin directorul Horst Hantdelman, că nu va mai percepe pentru acest lot, aferent creditelor cu dobîndă redusă, comisionul de 4 % ci numai cheltuielile de transport pentru tractoare. Odată ajunse în Iași, tractoarele vor putea fi achiziționate de beneficiarii creditelor prin societatea comercială de aprovizionare. Aprotem S.A. Situația nu este însă lămurită pe deplin. În normele metodologice de care am amintit se specifică următoarele: "În cazul în care prețul de livrare prevăzut în contractele încheiate între producătorii de tractoare și mașini agricole și societățile comerciale de aprovizionare a producătorilor agricoli se va majora din cauze obiective în momentul livrării, diferența de preț se va suporta de către producătorii agricoli din fondurile proprii". Această mențiune îi face pe producătorii agricoli să se îngrijoreze de viitorul apropiat. Cei care au contractat deja împrumuturi pentru a acoperi contribuția de 15 % din valoarea creditului sînt în momentul de față disperați. O eventuală scumpire a prețului la tractoare, foarte posibilă după 1 mai anul acesta nu o vor mai putea suporta. Ideea lor este că Guvernul nu se îngrijește deloc de producătorii agricoli individuali, iar creditele cu dobîndă redusă au ajuns mai mult un chin decît o salvare.

Toni HRIȚAC

Guvernul pretinde că sindicatele au adus prejudicii cu prilejul demonstrației de forță a șoferilor.

Agențiile de presă au transmis ieri seară o știre conform căreia Guvernul consideră că, prejudiciile aduse unităților de stat, prin utilizarea mijloacelor de transport din dotarea acestora la demonstrațiile de forță ale șoferilor, desfășurate luni, 12 aprilie, vor trebui imputate sindicatelor din unitățile respective. Executivul român considera mitingurile de luni ca niște măsuri de protest de natură să influențeze negativ eforturile Guvernului în direcția opririi declinului producției și relansării economiei.

În replică, dl. Eugen Scutaru, liderul Sindicatului Șoferilor din Iași ne-a transmis, ieri, la redacție, un protest adresat în general conducătorilor de unități ai căror șoferi au demonstrat cu mașinile în fața Prefecturii din Iași. Domnul Scutaru precizează mai întîi, că folosirea mijloacelor de transport în cadrul unei acțiuni greviste este perfect legală, în conformitate cu Statutul Federației Sindicatelor Șoferilor din România, statut aprobat de către justiția română. Astfel, la articolul 9, aliniatul d al acestui statut este scris că "în cazul eșuării negocierilor se va manifesta cu autovehicolele din dotare în sprijinul revendicărilor și pentru a preîntîmpina greva".

Domnul Scutaru mai adresează o întrebare acelora care se arată "grijulii" față de benzina și motorina consumată în timpul acestor manifestări sindicale. El dorește să afle în baza cărei legi majoritatea conducătorilor de asemenea unități folosesc mașinile și șoferii acestor unități pentru rezolvarea problemelor personale curente. Eugen Scutaru concluzionează în final că suma cantităților de benzină consumată cu acțiunile sindicale, care sînt statutare și legale. **(T.H.)**

Se pregătește să emită "VOX T - Moldova", camera 1210

Ovidiu Constantinescu, unul dintre reprezentanții postului de radio "Vox T", care a emis pe 70,76 Mhz (la un moment dat cu două emițătoare) a informat Inspectoratul de Radiocomunicații Iași că este în măsură să reia emisia postului de pe noul amplasament, hotelul "Moldova".

Consiliul Național al Audiovizualului a stabilit acum 2 săptămîni că Ovidiu Constantinescu reprezintă postul de radio "Vox T" în fața acestui organism. În baza acestei decizii Ovidiu Constantinescu a făcut demersuri pentru autorizarea noului amplasament, abandonîndu-l pe cel vechi de la hotelul "Unirea", din cauza conflictului cu foștii săi colaboratori.

Dl. ing. Dan Grigore, directorul Inspectoratului pentru Radiocomunicații Iași ne-a informat că, în cursul zilei de astăzi, specialiști de la instituția pe care o conduce vor realiza măsurători parametrice la noul amplasament al postului de radio și dacă se vor îndeplini normele în vigoare, "Vox T" va putea să emită, de la hotelul "Moldova" camera 1210.

Ovidiu Constantinescu, omul care își cunoaște interesul.

Septimiu SĂRĂȚEANU

România - Cipru 2-1 (1-1) Aseară, la București, în preliminariile Campionatului Mondial de Fotbal 1994, grupa a IV-a, s-au întîlnit echipele României și Ciprului. După un meci de o slabă factură tehnică și tactică, echipa României a învins cu 2-1, prin golurile înscrise de Ilie Dumitrescu (minutele 35 și 55), respectiv Soteriou (minutul 23). Următorul meci al echipei noastre naționale va avea loc pe 6 iunie, în deplasare, cu Ceho-Slovacia. **(I.C.T.)**

O sută de dolari pentru Valerica Șumulea. În urma publicării în ziarul "Monitorul" a scrisorii disperate a doamnei Valerica Șumulea, care semnala situația dramatică a familiei sale, aflată în imposibilitatea de a asigura hrana celor cinci copii ai săi, am fost vizitați la redacție de reprezentanții Asociației "RO-TAXI", care au donat acestei familii suma de 12.000 lei. Ieri, s-a prezentat la redacția "Monitorului" o persoană care nu a dorit să i se dezvăluie identitatea și care a oferit familiei Șumulea suma de 100 dolari USA. Doamna Șumulea este așteptată la sediul redacției, pentru a primi spectaculosul cadou al celui care nu a vrut să-și spună numele.

Intenționați să cumpărați:
un agregat, o mașină, un computer ??
Planificați investiții în domeniile:
producție, ambalaj, transport, verificare etc...??

soluția: IAB !!!

IAB bursa de agregate industriale, intermediază agregate de mina a doua, din occident !

concret, real, ieftin !

IAB bursa de agregate industriale
Telefon: Timișoara / 158407
Bacău / 114018
Ploiești / 135877

WANTED -- 1.300.000 LEI
ÎNTREPRINZĂTOR, DEȘTEPT, PENTRU DESFACERE /DISTRIBUIRE PRODUSE ELECTROCASNICE PRODUCȚIE WEST ÎN: BUCUREȘTI; ARAD; CONSTANȚA; IAȘI; CRAIOVA; CLUJ; TRIMIȘOARA:
*PREPARATOR SANDWICH
*GRĂTAR ELECTRIC
*VENTILATOR SALON
*ÎNCĂLZITOR PERETE BAIE
*CUPTOR ELECTRIC
*RADIATOARE
RELAȚII LA TEL: 01.312.45.53
FAX: 01.631.32.46

Guvernul României n-a hotărît deocamdată nimic în privinţa compensărilor şi indexărilor

Deşi ieri la sediul Guvernului s-a ţinut o conferinţă de presă la care au participat cinci specialişti în finanţe, nu s-au putut face nici un fel de precizări cu privire al nivelul compensărilor şi indexărilor, care vor intra în vigoare de la 1 mai. Domnul Gheorghe Oană, secretar de stat în ministerul finanţelor, a a răspuns stînjenit ziariştilor că încă nu e nimic hotărît. Ceea ce se ştie este că doar benzina va creşte spre 200 de lei litrul, atrăgînd o creştere a preţurilor la alte produse. Compensaţia în sumă fixă de 7500 lei şi indexarea în procente de 2800 lei nu se ştie dacă vor fi impozabile sau nu. Deci, cetăţeanul ar putea pleca acasă, după salariu, nu cu 10,400 lei, cît rezultă din însumarea compensărilor şi a indexărilor, ci cu o sumă mult mai mică. S-a recomandat şi ca societăţile cu capital privat să plătească indexarea, deşi nu există o bază legală pentru aceasta. De asemenea, indexările n-ar putea fi acordate deloc, dacă societăţile comerciale nu au posibilităţi de plată. Guvernul a luat în seamă o singură cifră pentru stabilirea indexărilor şi compensărilor. Indicele de 20,7 % de creştere a preţurilor pe luna ianuarie, pentru celelalte luni nefiind calculat. Singură eliminarea subveniilor va duce la o creştere de 10% a preţurilor. În 1992, doar jumătate din creşterea preţurilor era acoperită de compensări. Acum, compensările dacă vor acoperi 30% din aceste creşteri. Bursele studenţeşti se vor îngheţa pînă în octombrie. Federaţia sindicatelor din învăţămînt a anunţat o grevă generală şi îngheţarea anului şcolar la toate nivelele, prin nesoluţionarea principalelor revendicări ale sindicaliştilor.

Slăbirea drastică a sistemului de protecţie socială se face în condiţiile în care serviciul de pază şi protocol are prevăzut în buget suma de 2,3 miliarde lei, iar pentru căminele de bătrîni sînt alocate doar 16 milioane, iar pentru cele de minori 10 milioane. Cum scria Radu Călin Cristea: "Sîntem săraci, dar bine păziţi".

Ovidiu ŞIMONCA

Sindicatele din RENEL pot opri sistemul energetic naţional

• 80% din salariaţi şi-au anunţat demisia în bloc •

Federaţia Sindicatelor "Energetica" a organizat o conferinţă de presă în prezenţa liderilor celor 70 de sindicate din sectorul de producţie a energiei termice, electrice şi nucleare. Referindu-se la intervenţia de vineri, 9 aprilie a.c., a primului-ministru, dl. Nicolae Văcăroiu, pe postul naţional de televiziune, în care domnia-sa a acuzat liderii sindicali din RENEL, calificîndu-i drept inconştienţi şi nereprezentativi, dl. Pavel Todoran, preşedintele Federaţiei, a declarat: "80,2 % din salariaţii sectorului de producţie a energiei au semnat pentru demisia în bloc, în cazul în care Executivul nu va rezolva lista noastră de revendicări". Următorul pas îl reprezintă depunerea dosarelor cu semnături la administraţia RENEL-ului. În prima fază, se va asigura energie pentru populaţie, spitale şi consumatorii vitali (fabrici de pîine, combinate chimice cu risc de explozie etc.). "La a doua fază, care presupune blocarea întregului sistem energetic, a afirmat dl. Todoran, sperăm să nu se ajungă". (**Mediafax**)

Conflict latent la "Roman S.A." Braşov

• motivul este nesemnarea contractului colectiv de muncă •

Negocierea contractului colectiv de muncă între sindicatele din întreprindere şi conducerea administrativă a societăţii "Roman S.A." a condus la tensiuni, proteste şi o adunare spontană în jurul biroului administrativ. Nemulţumirile constau în salariile oferite de administraţie (30.000 lei salariu minim) şi necesitatea unor disponibilizări. În raport cu degradarea puterii de cumpărare şi cu devalorizarea leului şi mai ales faţă de cererea sindicatelor de a se acorda un salariu minim de 40.500 lei, negocierile, apreciate ca inacceptabile, s-au blocat. Deficitul calculat de administraţie ar fi fost de peste 14 miliarde lei anual. Deşi termenul negocierilor a expirat, se crede, totuşi, că această săptămînă va aduce clarificările necesare prin definitivarea şi semnarea contractului. (**Mediafax**)

La "SUINPROD" S.A. Vereşti porcii mor de foame

Efectivul "SUINPROD" S.A. Vereşti este de 73.000 porcine, faţă de 150 mii capete, cît reprezintă capacitatea normală de creştere şi îngrăşare a porcilor. Unitatea nu poate asigura decît 40,6 t furaje zilnic, respectiv 37% din necesar. Mortalitatea a crescut foarte mult, ajungînd la 120 capete porci graşi pe zi.

"SUINPROD" Vereşti are de achitat credite bancare de 2 miliarde lei, la care se practică o dobîndă de 50%. Mai datorează 300 milioane lei unităţii "NUTRIVER" S.A. Vereşti, care asigură furajele. Directorul unităţii a declarat că dacă nu se iau măsuri urgente, în cel mult o lună toţi porcii vor muri de foame. În actualele condiţii, unitatea este falimentară şi nu se întrevede nici o şansă de redresare a situaţiei.

Romulus NICOLAE

Întîrzieri nepermise

Tratatul "moldo-român" şi paştele cailor

Anunţat de mai multă vreme ca un fapt iminent, tratatul "de fraternitate şi colaborare" între România şi Republica Moldova întîrzie în continuare să fie semnat.

Iată, ce declară preşedintele Moldovei, Mircea Snegur, într-un interviu acordat postului de radio "România Actualităţi": "Noi putem spune că acest tratat este în stadiul de elaborare, sau mai bine zis de concretizare în principiu, avem intenţia ca, în acest an sau într-un timp mai scurt, tratatul de fraternizare şi colaborare între Republica Moldova şi România să fie semnat". De aproape un an, astfel de declaraţii au fost făcute atît de preşedintele Snegur, cît şi de preşedintele Iliescu, fără ca ele să fie concretizate. Ultimul termen care fusese avansat era începutul lunii martie. Se apropie însă Paştele, şi totul rămîne la acelaşi nivel al declaraţiilor, de obicei, extrem de binevoitoare. Ce se ascunde însă în spatele acestor declaraţii? Ambele părţi se simt probabil incapabile de un dialog direct şi concret, preferînd o atmosferă călduţă, care nu pune mari probleme, iar eventualul tratat, vrînd-nevrînd, ar pune o oarecare ordine în nebulozitatea raporturilor reale dintre Bucureşti şi Chişinău, ceea ce, se pare, nu e de dorit.

Să nu ne mire, deci, dacă la anul, înainte de Paşti, într-un interviu acordat postului de radio Chişinău, preşedintele Iliescu va declara că "în principiu, avem intenţia ca, în acest an, ba chiar în cel mai scurt timp, tratatul..."

Lucian POSTU

Toate posturile din asistenţa medicală vor fi ocupate prin concurs

• pentru un plus de 500 de pacienţi, medicii vor primi un spor salarial •

Ministerul Sănătăţii a hotărît modificarea ordinului 1319/1991 privind metodologia angajării, transferării şi detaşării medicilor, farmaciştilor şi a personalului cu studii superioare ce-şi desfăşoară activitatea în cadrul asistenţei medicale (biologi, chimişti). Astfel, toate posturile vacante şi funcţiile de medic şef de secţie, şef de laborator şi farmacist-şef se vor ocupa prin concurs. Ministerul Sănătăţii va organiza concurs pentru ocuparea posturilor de două ori pe an în centrele universitare medicale şi va stabili o tematică unică.

Examenul va consta în principal dintr-o probă scrisă de specialitate şi o probă practică clinică.

Ministerul Sănătăţii prevede ca dispensarele medicale să intre în subordinea unor centre de sănătate care le vor administra, gestiona şi finanţa. Totodată, ministerul a stabilit modul în care se va face plata muncii efectuate în aceste dispensare. Astfel, se preconizează ca unui medic să-i revină circa 1500 de pacienţi. Pentru fiecare 500 de pacienţi în plus, medicul respectiv va primi un spor de salariu. Pacientul va avea libertatea să-şi aleagă medicul. În acest fel, se introduce competiţia între doctori, interesul acestora pentru activitatea desfăşurată. Centrele de sănătate care vor coordona activitatea dispensarelor vor fi în subordinea direcţiilor sanitare judeţene. În viitorul apropiat, circa 400 de dispensare medicale vor suporta aceste modificări.

La Botoşani

Noul primar al comunei Avrămeni - Botoşani a fost ales Ioan Cârnu, de la Convenţia Democratică

Pentru al doilea tur de scrutin în alegerile pentru postul de primar al comunei Avrămeni-Botoşani au rămas în cursă d-nii Ioan Cârnu (CD) şi Neculai Iurcu (PUNR). În urma alegerilor desfăşurate duminică, 11 aprilie 1993, dl. Ioan Cârnu a cîştigat postul de primar al comunei Avrămeni cu 1360 voturi faţă de cele 1214 obţinute de dl.Neculai Iurcu. Participarea la alegeri a cetăţenilor comunei a fost foarte bună, prezentîndu-se la urne 69% din electorat. Astfel, din 3741 înscrişi pe liste s-au exprimat 2576 voturi, 2574 voturi valabile şi 2 nule. Noul primar al comunei Avrămeni este profesor, fost director de şcoală, membru P.N.T.C.D. şi unul din cei mai activi membri ai Convenţiei Democratice. Urmează ca în cel mai scurt timp Judecătoria Botoşani să valideze alegerile după care, dl.Ioan Cârnu va depune jurămîntul de primar.

Referitor la acest nou succes al Convenţiei Democratice, dl. consilier judeţean Dumitru Sandu, membru al conducerii C.D. din Botoşani, ne-a declarat: "Susţin că, dacă acum ar avea loc din nou alegeri, 3/4 din locuri ar fi cîştigate de Convenţia Democratică şi aceasta datorită situaţiei economice catastrofale a judeţului, ca şi a ţării, de altfel. La sate, ţăranii păşesc asupra primăverii fără nici un sprijin financiar sau material. Este un motiv destul de serios, care i-a făcut pe botoşăneni să gîndească altfel, adică normal.

Val GURALIUC

Poate lipsi Stelian Tănase de la Congresul PAC?

Mulţi se bucură cînd intelectualii se ceartă

Conflictele din PAC sînt acum de notorietate. Cei patru demisionari din conducerea partidului - Stelian Tănase, Călin Anastasiu, Dan Grigore şi Emil Tocaci - au ţinut chiar zilele trecute o conferinţă de presă. Noi credem că disputele din PAC se datoresc, în primul rînd, faptului că acest partid nu are o doctrină clar conturată şi că peisajul politic românesc s-a schimbat simţitor în ultimul an. La Congresul PAC de la Timişoara se vor prezenta trei moţiuni: civic-liberală, civic-democrată şi creştin-democrată.

Cei patru demisionari nici măcar nu sînt adepţii aceleiaşi moţiuni. Spre deosebire de ceilalţi trei, Emil Tocaci a semnat moţiunea civic-democrată, exprimîndu-şi convingerea că social-democraţia este o ideologie onorabilă de care este nevoie, acum, în România. Destul de surprinzătoare această poziţie a lui Emil Tocaci, care, înainte, a făcut parte din PNL. Ceilalţi trei demisionari susţin - ba chiar au şi iniţiat - moţiunea civic-liberală.

În continuare, agenţiile de ştiri transmit continuu veşti despre poziţiile diferiţilor lideri ai PAC. Dl. Stelian Tănase ne-a declarat că doreşte să participe la Congresul de la Timişoara şi că s-ar bucura ca statutul PAC să se modifice, devenind, astfel, mai democratic. Domnia sa crede necesară existenţa facţiunilor într-un partid democratic, cu atît mai mult cu cît, în istoria partidelor, numai partidul bolşevic, în 1921, a interzis facţiunile. Dimpotrivă, interzicerea dreptului la diferenţă - cum s-a întîmplat în PNL - duce la rupturi în partide, nu existenţa facţiunilor.

Deputaţii PAC Petru Liţiu şi Crin Antonescu au susţinut propunerea participării lui Stelian Tănase la Congres, spunînd că un fost vicepreşedinte al partidului nu poate lipsi, mai ales că Stelian Tănase a rămas parlamentar şi lider al grupului PAC din Camera Deputaţilor.

Pe de altă parte, cîteva filiale ale PAC (Galaţi, Călăraşi, Tulcea) au cerut participarea lui Stelian Tănase la Congres. Astăzi, în cadrul Comitetului Naţional, vor fi reluate foarte probabil discuţiile privind această chestiune. Diferenţe de opinii au existat totdeauna în PAC, dar, pînă acum, ele nu au degenerat în dispute şi excluderi. Este de mirare, totuşi, că neînţelegerile nu au putut fi stopate pînă la atît de apropiatul Congres, unde se putea discuta serios şi în faţa delegaţilor toate punctele de vedere.

Să nu fi ştiut conducerea PAC să se apere de prieteni din exterior, mult prea binevoitori şi care i-au arătat, interesaţi, aşazişii duşmani din interior?! Prea le cade bine multora existenţa acestor conflicte.

Dorin POPA

Pe piaţa valutară românească

Lira sterlină preia funcţiile dolarului

• ultimele două săptămîni au fost fulminante pentru moneda britanică •

O analiză a fluctuaţiilor valutare din ultimele două săptămîni pe piaţa valutară românească indică gradul tot mai instabil al monedei noastre naţionale. Banca Naţională a României, în conformitate cu indicaţiile (neoficiale) ale Guvernului, menţine în mod artificial cursul dolarului la valoarea de 598 lei, pentru a da posibilitatea efectuării de tranzacţii şi operaţiuni de import-export la valoare constantă a dolarului. Faptul că leul românesc a devenit instabil, deşi dolarul stagnează, este dovedit de fluctuaţia celorlalte valute aflate în cont. Graficul alăturat ilustrează principalele creşteri ale lirei sterline, francului elveţian şi mărcii germane, valute frecvent utilizate în operaţiunile comerciale internaţionale. Lira sterlină a cunoscut cea mai spectaculoasă ascensiune în ultima perioadă, crescînd de la 893,83 lei (la 1 aprilie) la 929,35 lei astăzi. Francul elveţian (CHF) şi marca germană (DEM) cunosc creşteri mici, dar constante (9 lei şi respectiv 5 lei).

Dolarul a cunoscut în ultima săptămînă variaţii minore în raport cu yenul (între 1-2 yeni/dolar) datorită cumpărărilor masive de dolari ale Băncii Japoniei (200 milioane de dolari), indicii de bursă (Nikkei, Dow Jones) avînd creşteri semnificative. Pe piaţa valutară românească, moneda americană este menţinută constantă, toate calculaţiile de preţ pentru produsele afectate de eliminarea subvenţiilor la 1 mai făcîndu-se la cota de 600 lei/dolar. Valoarea actuală a leului în raport cu dolarul este luată în calcul şi pentru introducerea noului tarif vamal (preconizată în jurul perioadei de 1 mai), adaptat la cerinţele Comunităţii Economice Europene. Prognoza generală este că dolarul american va fi menţinut în continuare pe actualul palier pînă la sfîrşitul lunii aprilie, iar după 1 mai va cunoaşte o nouă ascensiune, majoră, atingînd valoarea de 700 lei. Partea a II-a a împrumutului F.M.I, destinată stabilizării monedei naţionale, întîrzie deocamdată, drept pentru care dolarul este menţinut prin vînzări-cumpărări de valută de către bănci, pînă la o stabilizare a leului în raport cu valutele convertibile, în special cu dolarul.

Pentru astăzi, 15 aprilie, cursul de referinţă al principalelor valute aflate în cont este următorul:

1 dolar SUA (USD) - 598 lei
1 liră sterlină (GBP) - 929,35 lei

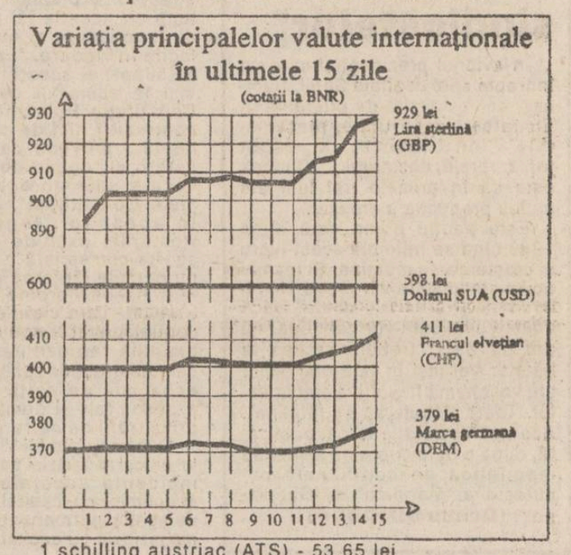

1 schilling austriac (ATS) - 53,65 lei
1 franc elveţian (CHF) - 411,69 lei
1 franc francez (FRF) - 111,62 lei
1 marcă germană (DEM) - 377,58 lei
1 drahmă grecească (GRD) - 2,76 lei
100 lire italiene (ITL) - 39,02 lei
1 yen japonez (JPY) - 5,24 lei
100 lire turceşti (TRL) - 6,31 lei
1 ECU (XEU) - 736,12 lei
1 DST (XDR) - 844,68 lei

Volumul tranzacţiilor încheiate a fost de 1.480.194,00 lei, inferior celui din ziua precedentă. Dolarul american va continua să rămînă la aceeaşi valoare

Daniel SÎRBU

La Eforie Nord, la hotelul "Steaua de Mare"

Condiţia femeii în atenţia d-lui Petre Roman

Avînd drept motto "Transparenţă, Coerenţă, Cooperare loială", sîmbăta trecută s-a desfăşurat în staţiunea Eforie Nord Simpozionul cu tema "Condiţia femeii în societăţile democratice".

Simpozionul a fost organizat de FSN şi a avut o participare internaţională, fiind prezente d-na Huguette Vergisson - reprezentanta Partidului Socialist Flamand - şi d-ra Robin Frideman - reprezentanta Institutului Naţional Democratic din SUA, care se ocupă cu programe de educaţie civică şi programe de observare a alegerilor. D-ra Robin Frideman a făcut parte din staff-ul electoral al lui Bill Clinton şi a declarat că, deşi Hilary Clinton este o somitate juridică în SUA, Casa Albă va fi, totuşi, condusă de preşedintele american.

La simpozion au fost prezente cunoscuta avocată Paula Iacob - preşedinta Asociaţiei femeilor de carieră juridică, d-na Dana Podaru - reprezentînd asociaţia Pro-Democraţia, d-ra Valentina Zamfirescu - de la Liga Studenţilor Democraţi şi Oficialităţile locale. De menţionat că, deşi membru FDSN, prefectul judeţului Constanţa a participat la această manifestare organizată de FSN. În final, au luat cuvîntul liderii FSN, dl. Petre Roman şi Eugen Dijmărescu.

De la Iaşi a participat d-na Crina Ionescu - Ghiaţă, preşedinta Organizaţiei de Femei FSN din Iaşi, care s-a bucurat de succes în cadrul lucrărilor prezentînd o comunicare intitulată "O speranţă reală pentru fiecare om".

D. POPA

Aţi auzit cîte ceva despre Sodoma şi Gomora? Amănunte în cartea profesorului Mihai Şelaru.

- Vă consideraţi sănătos? Înainte de a spune da, consultaţi "Comportament sexual aberant"!
- O incursiune spectaculoasă într-un univers fantasmagoric!
- Cartea patimilor nemărturisite din subconştientul omenesc.
- Totul şi chiar mai mult despre sexualitatea aberantă.
- Sub coperta "Comportamentul sexual aberant" - omul fără masca speciei superior dezvoltate.
- O lectură captivantă într-o carte în premieră naţională.

Atenţie! Renunţaţi la falsa pudoare! Răsfoiţi cartea doctorului Mihai Şelaru. E ca un test! S-ar putea să vă regăsiţi într-un plan încă nebănuit.

Filiala IAŞI Şos. Ungheni nr. 2 (Autobaza1)

tel. 173621 fax 155257

SC HAR TRADING-SRL

DISTRIBUITOR AUTORIZAT AL Fabricii „VICTORIA" FLOREŞTI

Vă oferă toată gama de Anvelope

HAR/SIMBOLUL PROMOVĂRII

S.C. KISS S.R.L.

VINDE EN GROS:

ROM (36°) - 318 lei (0,5 l)
VODCĂ (36°) - 282 lei (0,5 l)
RACHIU (26°) - 195 lei (0,5 l)
LICHIORURI: - vişine, - ananas, - cafea | 268 lei (0,5)

ADAOS COMERCIAL 10-15%

Str. Păcurari 141 bl. 593. Tel. 117327

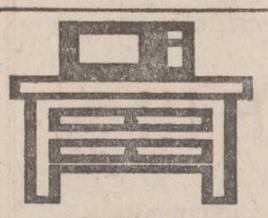

Elegant Practic Plăcut

Orice piesă de mobilier la comandă sau gata confecţionată la preţuri convenabile

prin Standard Comercial Moldavia

Str. Bradului nr 5 tel. 122850

Un caz care trebuie să intereseze Procuratura

Funcționarul Ovidiu Drăgan a produs Primăriei mult mai multe pagube decît un război

Dl. Ovidiu Drăgan, funcționarul public care a devastat în numai două zile o întreagă plantație de arbori destinați refacerii fondului verde al municipiului Iași, a avut în ultimii trei ani, la Primăria din Iași, o activitate deosebit de "fructuoasă". Această activitate definește într-o oarecare măsură concepția generală a funcționarilor publici față de îndatoririle care le revin în această calitate, precum și imaginea creată în fața populației pe care, de altfel, o deservesc și de care, indirect, sînt plătiți.

Astfel, în anul 1991 dl. Ovidiu Drăgan, în calitate de împuternicit al Primăriei Iași (și de viceprimar), a încercat și a reușit să asocieze Primăria la una din cele mai proaste afaceri care se puteau face în momentul respectiv, un exemplu cras de incompetență. Afacerea a constat în participarea Primăriei Iași la înființarea unei societăți comerciale cu capital mixt, PRODAL S.N.C., în care participă cu doar 30 % din capitalul subscris, avînd, bineînțeles, și beneficii proporționale. Mai mult decît atît, conform contractului de asociere, "se va putea dispune ca statul să nu mai aibă calitatea de asociat, iar aportul său va putea fi înstrăinat (...) cu drept de preempțiune al celorlalți asociați". În plus, "în caz de retragere sau excludere din societate a unui asociat, acesta va fi obligat să cesioneze aportul de capital social celorlalți asociați". Dezavantajul Primăriei Iași este mai mult decît evident.

Dl. Ovidiu Drăgan a încercat, bineînțeles, să minimalizeze importanța netastă a aportului său la întocmirea statutului acestei societăți și a contractului de asociere, încercînd să-i dea o aură pozitivă: "Am încercat să profit de împrumuturile internaționale acordate Guvernului român prin programul PHARE, care urmau să se acorde pentru sprijinirea activității private și de faptul că ministrul de atunci al agriculturii își desfășurase o mare parte a activității în Iași. Din păcate, la un moment dat el a murit, iar noi am rămas în aer. Asta a fost motivul pentru care capitalul privat era mai mare decît cel de stat, pentru că am încercat să-i păcălim."

Nu mai rămîne să adăugăm la acest episod decît că Primăria Iași a încasat de pe urma acestei afaceri doar 91.000 lei (dividende). Restul banilor au fost "justificați" prin diverse investiții necesare dotării firmei PRODAL, respectiv două autoturisme Dacia, care sînt utilizate de fapt de firma asociată CIOLPAN & CO.

O altă afacere rentabilă a Primăriei Iași desfășurată sub girul aceluiași domn Ovidiu Drăgan a fost cea prin care, în anul 1991 (probabil în aceeași perioadă a mandatului de viceprimar), a închiriat Ateneul din Tătărași unui oarecare cetățean, pentru o sumă derizorie, pe termen nedeterminat. Una din clauzele contractului de închiriere, care face deliciul cititorului acestuia, este că respectivul chiriaș se obligă să renoveze și să restaureze acest Ateneu, clădire de patrimoniu a Iașului; din păcate, însă, nu era cuprins în contract nici un termen, oricît de vag, în care această operațiune să fie finalizată. Astfel că omul își vede liniștit de treabă, iar Primăria va fi obligată să iasă cu fața curată: "Dai cu mîinile și alergi cu picioarele".

Trebuie să mai amintim despre faptul că dl. Ovidiu Drăgan este unul dintre cei care au beneficiat de avantajele deciziei ilegale a prefectului Dan Gâlea cu privire la vînzările a 42 de locuințe naționalizate, precum și de dispoziția nr. 829/august 1992 a primarului Constantin Simirad pentru destituirea acestuia din funcția de șef serviciu amenajarea teritoriului din cadrul Primăriei (deoarece a dovedit în mai multe rînduri că nu cunoaște legile în vigoare). De aceea, nu poate decît să ne mire poziția unora dintre colegii de serviciu ai d-lui Drăgan, care încă susțin că ar fi "unul dintre stîlpii Primăriei, care în atîția ani de zile și-a făcut treaba excelent, care s-a zbătut pentru orașul ăsta, etc., etc.".

Pe de altă parte, atitudinea d-lui Ovidiu Drăgan este de natură să bucure pe oricine, întrucît s-a hotărît să-și dea demisia din Primărie: "Oricum, am societate particulară și-am să mă descurc mai bine". Făcînd această declarație, dl. Drăgan pare să ignore ultima ispravă prin care, tăind o pădure, este pasibil de pedeapsă penală, întrucît acest fapt constituie delict silvic.

Ne întrebăm dacă acest "funcționar" s-a ales din toată "activitatea" sa numai cu salariul pe care i-l dădea Primăria și sîntem în măsură să cerem tuturor instituțiilor în drept să cerceteze matrapazlîcurile d-lui Drăgan.

Eduard CALOTĂ

Stadionul Copou - cuib de afaceri ilegale

• Garda Financiară se află deja la fața locului •

Ultimii suporteri ai echipei de fotbal ai echipei Politehnica Iași, precum și ultimii microbiști și spectatori ai meciurilor desfășurate pe stadionul Copou sînt martorii stării de degradare la care acesta a ajuns. Nu se caută neapărat țapi ispășitori pentru această situație, însă nu se poate ignora modul în care cei care l-au administrat în ultimul timp au știut doar să profite, fără a încerca măcar să-și achite datoria față de spectatori (în primul rînd) și față de proprietar (în al doilea rînd).

În contractul de închiriere intervenit între Primăria Iași și Clubul Sportiv Politehnica cu termen de 1 an începînd din data de 26 iunie 1991 au fost menționate unele clauze pe care chiriașul (C.S. Politehnica) le-a încălcat una cîte una.

Astfel, personalul de deservire și întreținere pe perioada contractului trebuia să fie preluat de la R.A. Citadin de către C.S.Politehnica, cu care ar fi trebuit să asigure întreținerea și buna funcționare a stadionului. De asemenea, pe durata contractului, C.S. Politehnica putea să subînchirieze terenurile și spațiile existente în stadion la terțe unități, însă numai în limitele contractului de închiriere (un an) și cu avizul Primăriei, iar eventualele amenajări de noi spații în incinta stadionului trebuiau avizate de aceeași instituție. La toate aceste înlesniri, care în prima intenție au constituit soluții pentru redresarea situației stadionului Copou, s-a mai adăugat și chiria impusă de Primărie Clubului Sportiv Politehnica: modica sumă de 1000 de lei pe an!

Cu toate acestea C.S. Politehnica (sau doar cei responsabili din vîrful ierarhic al acestui club) și-a bătut joc de toate aceste facilități încercînd să "dribleze" Primăria: din cei 11 agenți economici cărora li s-au subînchiriat diverse spații, doar 5 contractanți au primit avizul Primăriei. Nu din alt motiv, ci doar fiindcă aceasta nici nu a știut de existența celorlalți 6. De altfel, "driblingul" nu s-a limitat doar la Primăria Iași ci și la subchiriași, întrucît C.S. Politehnica a încheiat contracte cu aceștia chiar și după propriul său contract de închiriere cu Primăria expirase (S.C. Romima SRL, Emidor SRL, Vialsax SRL etc.). Pe lîngă această procedură cuantumul chiriilor care ar fi trebuit percepute subchiriașilor a fost redus cu de la sine putere de la 60-160 lei/m.p. la doar 20 lei/m.p.

Nu mai rămîne de adăugat decît că nici măcar acei 1000 de lei pe care C.S. Politehnica ar fi trebuit să-i dea Primăriei Iași pentru un an întreg n-a fost în stare să-i plătească.

În orice caz, această stare de lucruri, care miroase de la o poștă a șmecherie, nu a putut fi ascunsă prea mult timp, astfel că în această perioadă activitatea financiară a Clubului Sportiv Politehnica este supusă unui control al Gărzii Financiare.

O soluție de ultimă instanță pentru redresarea situației stadionului Copou o constituie cea lansată de dl. Radu Onofrei, șeful serviciului de gospodărie comunală din cadrul Primăriei Iași, și anume ca întreținerea acestui stadion să rămînă în grija Primăriei, însă cu sprijinul financiar al Consiliului Județean Iași și al eventualilor sponsori, iar din punct de vedere al organizării activităților sportive acestea să rămînă în seama unor instituții abilitate pentru aceasta și anume Administrația Bazelor Sportive Iași.

Eduard CALOTĂ

A fost înființată o "comisie" de supraveghere a Comisiei Municipale a fondului Funciar

În urma ședinței din 12 aprilie a Consiliului municipal, în care a fost analizat stadiul aplicării Legii fondului funciar, s-a constatat că pe fondul nerespectării legii, al interpretării eronate a textului și de multe ori al relei credințe, au fost eliberate titluri de proprietate și făcute puneri în posesie pe terenuri aflate deja în detalii de sistematizare, ocupate de construcții etc. Ca urmare, a fost constituit secretariatul tehnic al Comisiei de fond funciar (avînd 8 membri în componență) și 8 subcomisii de lucru cărora le vor fi arondate cartierele și străzile de care aparțin. A mai fost instituită și o Comisie pentru verificarea legalității punerii în posesie și eliberarea titlurilor de proprietate, formată din cinci membri. În cazul în care punerea în posesie și eliberarea titlului s-au făcut nelegal, Comisia va înainta dosarul Prefecturii, urmînd ca aceasta, la rîndul ei, să solicite Procuraturii introducerea acțiunii în instanță. **(C.C.)**

Infracțiuni trecute cu vederea

În ultimii șapte ani, Tribunalul ieșean n-a condamnat pe nimeni pentru mărturie mincinoasă

Într-unul din numerele trecute ale cotidianului nostru, am arătat că un loc de seamă în rîndurile infractorilor îl dețin martorii mincinoși. Cu toate că instanța nu este singura care poate sesiza organelor de urmărire penală săvîrșirea infracțiunii de mărturie mincinoasă, în Tribunalul Județean Iași nu s-a înregistrat nici un proces legat de această infracțiune în ultimii șapte ani.

Sancțiunile prevăzute pentru mărturie mincinoasă nu au nici pe departe severitatea vechilor legi. Cîndva, martorilor mincinoși li se tăiau mîinile, li se lua averea sau chiar viața. Demn de consemnat este faptul că mai multe articole din Codul procedurii civile sînt total ignorate. Articolul 192 prevede că, înainte de audierea martorilor, președintele are obligația să-i ceară acestuia să-și-spună numele, îndeletnicirea, locul unde domiciliază și vîrsta. Cu toate că pare exagerat, legiuitorul nu întîmplător trebuie să ceară ca martorul să-și decline îndeletnicirea și vîrsta. Acestea spun foarte mult despre capacitatea de percepție, de redare corectă, de raportare a faptelor relatate la alți parametri de mare importanță (timp, distanță, conjunctură, culpă, intenție). În prezent, se poate observa că foarte puțini martori sînt întrebați despre vîrstă și îndeletnicire.

Articolul 197, alineiatul II precizează că martorii ale căror relatări nu se potrivesc vor fi din nou întrebați, fiind puși față în față. Această confruntare nu se folosește, deși, ca metodă, ar fi de mare eficiență, lămurindu-se pe loc, în fața sălii, aspectele echivoce. O astfel de verificare publică ar diminua sau elimina total tendințele celor veniți în mod interesat, în scopul de a deforma sau a prezenta trunchiat realitatea.

Jurămîntul "jur că voi spune adevărul și nu voi ascunde nimic din ceea ce știu", pentru o categorie de persoane cu pregătire submediocră, are o valență pur simbolică. Nu ar fi - pentru marea majoritate a martorilor - mai angajantă, măcar sufletește, varianta jurămîntului religios, cu revenire la crucifix și Biblie? Astfel, ce nu poate înțelege rațiunea, percepe subconștientul, pericolul minciunii fiind resimțit intuitiv. Dacă martorul cuprins de remușcări sau îngrozit de consecințele faptei sale revine asupra declarației făcute, înainte de a se fi pronunțat o hotărîre judecătorească, nu va mai fi sancționat. În cazul în care retragerea declarației se face mai tîrziu, se va aplica o sancțiune ușoară.

În încheiere, reamintim că, în 1990, Bălan Gheorghe s-a prezentat în instanță depunînd mărturie mincinoasă sub numele de Șerban Dan; a fost anchetat de organele în drept pentru mărturie mincinoasă și substituire de persoană și a fost amendat cu ridicola sumă de 1000 lei, cu toate că legea prevede pedeapsa cu închisoare de la unu la cinci ani.

Ovidiu SCUTELNICU

Deoarece doctorul Iorgu Arnăutu este grav bolnav

A fost numit un nou director la Spitalul "Parhon"

Începînd cu data de 12 aprilie, Direcția Sanitară a validat hotărîrea Consiliului de administrație al Spitalului "Parhon" de a numi în funcția de director interimar pe doctorul chirurg Costică Novac de la clinica urologică, cadru universitar al UMF. Decizia este valabilă numai pentru perioada cît lipsește fostul director, dr. Iorgu Arnăutu, foarte grav bolnav. Pentru numirea definitivă a actualului director trebuie obținut acordul Ministerului Sănătății. Domnia-sa ne-a informat că va continua planul de investiții început de dr. Arnăutu. Este vorba de anexa spitalului destinată secției de nefrologie, dializă cronică și transplant renal care, în momentul terminării lucrării, va fi unică în țară. De asemenea, construcția dispensarului de la Podu-Iloaiei formată din parter și două nivele, precum și extinderea dispensarului Popricani realizată cu sprijinul societății de caritate "Medecins sans frontiers". În acest sens, Ministerul Sănătății (care la rîndu-i se confruntă cu o serie de probleme legate de restructurarea personalului) a promis că va ajuta din punct de vedere financiar continuarea acestor lucrări. Același sprijin se pare că va fi acordat și de Direcția Sanitară Iași a cărei nouă conducere a ținut să precizeze că va susține continuarea și terminarea tuturor investițiilor începute. "Va fi foarte greu de înlocuit un conducător de instituție de talia dr. Arnăutu. Faptul că forurile diriguitoare atît cele locale cît și cele de la București ne vor ajuta, ne mai ușurează munca întrucîtva misiunea. Aceasta pe fondul lipsurilor, știute, determinate de un buget sărac. În ce mă privește, sper să fac față tuturor acestor solicitări fără să ascund însă faptul că sper în însănătoșirea dr. Arnăutu" - ne-a declarat directorul Spitalului "Parhon", dr. Costică Novac.

Mihaela CĂNĂNĂU

Conferință de presă la Muzeul Literaturii Române Iași

Scandalul de proporții anunțat în "Evenimentul Zilei" este un fiasco

Miercuri, 14 aprilie 1993, a avut loc o Conferință de presă la Casa Pogor.

Din partea Consiliului de administrație al Muzeului Literaturii Române Iași au pariticipat domnii Lucian Vasiliu, Constantin Liviu Rusu, Constantin Pîrvan și Dumitru Văcariu. Au fost invitați reprezentanții presei locale și centrale și ai televiziunii (posturile Tele "M", TVR-Iași).

Discuțiile au început pe marginea articolului intitulat "Scandal de proporții", publicat în Evenimentul Zilei de vineri, 9 aprilie a.c., referitor la privatizarea casei memoriale "Mihail Sadoveanu". Afirmațiile făcute în material au determinat rapid o luare de poziție împotriva unei astfel de măsuri din partea Ministerului Culturii și a altor foruri. Dl. Lucian Vasiliu, directorul Muzeului Literaturii, a negat acuzațiile și l-a învinuit pe gazetarul ieșean Iulian Chifu de lipsă de profesionalism, întrucît nu s-a informat la fața locului. Spațiul "privatizat" cuprinde două camere care au fost închiriate legal într-o zonă extramuzeală ca birouri ale unui atelier de design vestimentar, profilat pe istoria vestimentației în literatură (de la pălăria "Hogaș", la pelerina "Sadoveanu"). În articolul din Evenimentul Zilei s-a pomenit de o fabrică de confecții și de cedarea întregului parter al clădirii, ceea ce este în discordanță cu realitatea. După epuizarea acestui subiect, a fost prezentat primul număr din acest an al revistei "Dacia Literară" fondată în anul 1840 de Mihail Kogălniceanu și care va avea o apariție trimestrială. S-au discutat și alte aspecte ce privesc activitatea prezentă și viitoare a Muzeului Literaturii. Dintre acestea menționăm: continuarea acțiunilor culturale în cadrul celor 12 obiective, deținute de Muzeu și renovarea și consolidarea unor case de interes istoric aflate într-o stare deplorabilă.

Dumitru FILIMON

În zona centrală a orașului nu se va construi nimic

• acest lucru este valabil pînă la apariția unei legi a domeniului public •

În anul 1990, Primăria orașului Iași a dat o comandă S.C."Habitat Proiect"S.A., pentru restudierea zonei centrale. Acest proiect urma să fie finanțat de Primărie. Arhitecții instituției amintite au predat în scurt timp trei variante a studiului de urbanizare a zonei, din care doar două au fost aprobate, considerîndu-se valabile porțiuni din primul plan și porțiuni din cel de-al doilea plan, care împreună ar fi constituit varianta optimă. Această variantă a și fost prezentată în anul 1991.

Zona centrală se află, în continuare, într-un regim de restricție, în ceea ce privește construcțiile. Pînă la apariția unei legi a urbanismului, a domeniului public, se pare că în zona centrală a orașului nostru va fi foarte dificilă începerea unei construcții. Acest lucru nu împiedică arhitecții "Habitatului" să studieze în continuare zona respectivă.

Dl. Radu Petcu, directorul unității, ne-a precizat că, deși există acest regim de restricție în zonă, investitorii fac totuși presiuni pentru a investi aici. Granițele zonei centrale au fost fixate conform studiului de zonificare a orașului întocmit de SC "Habitat Proiect"S.A., între Bahlui și Bulevardul Independenței pe de o parte, și Complexul "Tudor Vladimirescu" pînă la Piața Tineretului, de cealaltă parte.

Pentru finalizarea lucrărilor din zona "Elena Doamna" - unde s-au făcut deja puneri în posesie - orice investitor va fi obligat să negocieze prețul terenului cu proprietarul. Totuși, a fost propusă o ofertă din partea investitorilor și, în scurt timp, se va organiza un concurs pentru proiectarea unui centru de afaceri care să fie format din spații comerciale, birouri, o bancă, un hotel de 200 de locuri cu spații de parcare situate pe două nivele subterane.

Adina SCUTELNICU

Olimpiada Națională de Informatică se apropie de final

În perioada 10-16 aprilie se desfășoară la Iași Olimpiada Națională de Informatică. Aflată la cea de-a XIX-a ediție și gîndită inițial ca o întrecere între liceele de profil din țară, această manifestare a căpătat amploare de la an la an, în aceste zile orașul nostru găzduind un număr de 214 "vîrfuri" ale învățămîntului informatic preuniversitar.

D-l Stelian Niculescu, vicepreședintele Comisiei centrale de organizare a acestei Olimpiade, a ținut să menționeze prezența în concurs, în premieră, a nouă elevi din Republica Moldova, precum și a unui copil de clasa a V-a (care la proba teoretică a reușit să obțină onorabilul rezultat de 18 puncte din 40 posibile).

Probele de concurs sînt găzduite de Liceul de Informatică, Facultatea de Științe Economice, Facultatea de Informatică, UMF și de Institutul Politehnic. În afara probelor de specialitate, programul participanților mai cuprinde vizionarea unui spectacol la Teatrul Național, excursii la mănăstiri din Moldova, un tur al orașului, vizitarea unor obiective culturale.

Iașul va fi reprezentat în concurs de 12 elevi (unul de la Liceul Național și 11 de la Liceul de Informatică).

Directorul Liceului de Informatică, d-na Ecaterina Ilisei s-a declarat optimistă în privința rezultatelor ce vor fi obținute de elevii ieșeni, considerînd că "este firesc să credem în ei". De asemeni, a ținut să menționeze referitor la sprijinul deosebit pe care îl acordă acestei manifestări Inspectoratul Școlar Județean, pe rsonal d-l inspector general Octavian Lefter.

Ierarhia tinerelor valori ale informaticii românești care se va obține în urma acestui concurs, va desemna pe cei care vor reprezenta România la Olimpiadele Internațională (care se va desfășura în Argentina) și Balcanică de Informatică.

Florin CIOATĂ

Prin reorganizarea activității,

RA "Locuința" va scoate la licitație spații comerciale și va pune la dispoziția Primăriei cîteva apartamente

Din cauză că în municipiul Iași au mai rămas puține apartamente pentru care nu s-au făcut forme pentru cumpărare, Consiliul de Administrație al RA "Locuința" a hotărît reorganizarea activității de administrare a fondului locativ de stat prin desființarea a trei sectoare. Pentru aceasta se preconizează ca sectorul 2 din Tudor Vladimirescu să fie împărțit în două iar activitatea sa va fi preluată de sectoarele de fond locativ din zonele limitrofe; vor fi comasate sectoarele din zonel Mircea cel Bătrîn și Alexandru cel Bun și cele din zonele Cantemir și Podu Roș - Țutora. Prin realizarea acestei reorganizări vor fi eliberate două spații comerciale și un apartament. Alte spații comerciale și apartamente vor fi eliberate prin reorganizarea Asociațiilor de locatari și inventarierea spațiilor deținute de partidele politice dintre care unele dețin în mod nejustificat spații ale căror administrator este RA "Locuința". Dl. Ioan Cuza, directorul RAL ne-a declarat că:" spațiile comerciale care se vor elibera, vor fi scoase la licitație iar apartamentele vor fi distribuite prin Comisia de repartizare a locuințelor dinn fondul locativ de stat din Primăria Iași.

În aceeași ședință a Consiliului de Administrație s-a hotărît schimbarea din funcție a d-lui Ion Buzatu, fost șef al sectorului RA "Locuința" din zona CUG pentru faptul că nu a anunțat că de un an și jumătate un apartament nelocuit, situație în care era obligat să ceară rezilierea contractului încheiat de respectivul chiriaș.

Costel STROESCU

"Don Juan" de Nicolae Breban a apărut recent la Paris

Una dintre cele mai prestigioase edituri din Paris, FLAMMARION, a lansat, zilele trecute, traducerea romanului "Don Juan" al cunoscutului scriitor român Nicolae Breban.

Romanul "Don Juan" a apărut pentru prima dată în 1981, la Editura "Cartea Românească" din București și s-a bucurat, în timp, de aprecierile unor critici prestigioși. De menționat este și faptul că puține literaturi europene se pot mîndri cu romane pe această temă, atît de veche, a donjuanismului. Cu orgoliul său ieșit din comun, Nicolae Breban - unul din cei mai importanți romancieri români din toate timpurile - a propus încă în urmă cu 12 ani un Don Juan cu totul personal, un român în care seducția este infinit mai importantă decît posesia.

Faptul că o editură de calibrul editurii FLAMMARION publică un important roman românesc ne întărește convingerea că, din punct de vedere cultural, am fost mereu (și sîntem) prezenți în Europa.

Amintim cititorilor noștri că aceeași editură a mai publicat pînă în prezent alte două romane ale lui Nicolae Breban: "În absența stăpînilor" și "Bunavestire". Cititorii ieșeni au un motiv în plus de atenție în cazul romanului "Bunavestire", pentru că acest volum a apărut, în 1977, la Editura "Junimea" din Iași, iar la lansarea de atunci a cărții de la Librăria Junimea au fost alături de Nicolae Breban poetul Nichita Stănescu, criticul Nicolae Manolescu și pictorul Sorin Dumitrescu. O tempora!

Dorin POPA

S.C. PECO IAȘI S.A.

scoate la licitație ofertele:

1. Expertizarea tehnică și contabilă a patrimoniului (mijloace fixe și teren)

Unitatea care va executa această lucrare trebuie să prezinte:
- Hotărîrea Judecătorească de înființare;
- Statutul de funcționare, prin care să dovedească că sînt abilitați să efectueze o astfel de lucrare.

2. Achiziționarea și transportul a 600 m.c. balast 0-71 mm la punctul de lucru Răducăneni.

Doritorii vor putea depune ofertele în plic închis pînă la data de 29.04.1993, ora 10, la sediul unității, Str. Zugravi nr. 24.

Informații suplimentare - Serviciul Tehnic, tel. 142780 int. 20.

Trestie de zahăr cu înlocuitori

Guvernul Cubei a recomandat cetăţenilor ţării să mănînce frunze şi rădăcini

Agenţia naţională de informaţii a Cúbei (AIN) a recomandat cubanezilor consumarea de frunze, flori şi seminţe ale unor legume, folosite pînă în prezent doar pentru rădăcini sau tuberculi, în scopul ameliorării regimului alimentar, într-un moment în care ţara trece printr-o perioadă de grave lipsuri în ce priveşte hrana, transmit agenţiile France Presse şi Reuter.

Turistul căruia peisajul cubanez îi este familiar este uimit de prietenii şi cunoştinţele sale care slăbesc pe zi ce trece. Pericolul obezităţii nu-i preocupă în nici un fel pe cubanezi în momentul de faţă. Nou-născuţii şi copiii mici sînt apăraţi de rigorile raţionalizării. Pentru cetăţenii cubanezi foamea şi chiar malnutriţia a devenit o crudă realitate cotidiană. Raţionalizarea de cafea a ajuns acum la 100 de grame, untdelemnul la cîteva cesti, iar săpunul la jumătate. Pe lîngă toate aceste lipsuri, chiar şi raţia de două kilograme şi jumătate de orez dispare pe nesimţite. Carnea este aproape inexistentă. Potrivit unor relatări, mulţi cubanezi se ajută cu carne de pisică tocată. Chiar şi raţia de zahăr, principalul produs de export al Cubei a fost redusă în luna ianuarie de la două kilograme la un kilogram. Din cauza lipsei de trestie de zahăr, Cuba a fost nevoită să importe pentru a-şi putea respecta obligaţiile.

Criza alimentară din Cuba a fost precipitată, în mare parte, de prăbuşirea fostului bloc sovietic şi a contractelor comerciale cu acesta, care au susţinut Cuba în cele trei decenii de izolare fortată faţă de partenerul ei comercial logic - Statele Unite.

Efectele subnutriţiei devin din ce în ce mai vizibile în Cuba, în ciuda renumitului sistem de îngrijire medicală, care la rîndul său se deteriorează rapid din cauza lipsurilor. Simptoma cea mai dramatică a crizei este o epidemie de nevrită oculară, care a afectat pînă acum între 6.000 şi 10.000 de oameni. Nevrita oculară este rezultatul unei deficienţe de vitamina B şi poate duce la orbire, după cum s-a întîmplat, deja, în multe cazuri.

În încercările de a contracara aceste deficienţe, autorităţile au propus acum consumul de frunze. Cei care mai pot face rost de dolari mai pot cumpăra alimente la negru. Dar pentru asta trebuie să apeleze la rudele din străinătate şi să cumpere dolari de la turişti. Moneda cubaneză - pesso - nu mai are nici o valoare. Preţul unui săpun cumpărat la negru este echivalent cu salariul pe o săptămînă, la rata de schimb neoficială.

Reacţia guvernului la penuria de alimente a fost cultivarea de grîne şi zarzavaturi, în loc de trestie de zahăr. S-a extins sistemul de irigaţii şi oamenii sînt încurajaţi să cultive ce pot pe lîngă casă. S-au distribuit chiar şi pui de găină, pentru ca oamenii să aibă ouă şi puţină carne. Dar campania prin care oamenii sînt îndemnaţi să consume din propriile resurse n-a ajuns pînă acolo încît guvernul să aprobe pieţele particulare. Mulţi economişti din afara Cubei cred că revenirea la o formă de agricultură privată este inevitabilă, avînd în vedere cererea de alimente şi neputinţa guvernului de a produce bunurile necesare. **(după BBC)**

La un miting de doliu în amintirea lui Chris Hani

Poliţia din Africa de Sud a deschis focul împotriva negrilor

• printre răniţi s-a aflat şi o echipă de filmare a BBC •

Milioane de negri au întrerupt lucrul ieri, în semn de doliu pentru liderul asasinat, Chris Hani. În oraşul Soweto, poliţia a deschis focul împotriva a 15.000 de manifestanţi. Congresul Naţional African a declarat că doi oameni au fost omorîţi şi mai mult de 30 răniţi. Între răniţi se află şi membrii unei echipe de filmare de la BBC. Acte de violenţă şi jafuri au fost semnalate în mai multe părţi ale Africii de Sud. La Capetown, un poliţist a fost împuşcat mortal, dar poliţia a tras în mulţime cu alice şi cu gaze lacrimogene. Preşedintele Congresului Naţional African, Nelson Mandela, a fost huiduit la o manifestaţie în Soweto.

Margaret Thatcher este sătulă de impotenţa Occidentului în privinţa Bosniei

• s-a cerut o intervenţie armată în Bosnia, dacă sîrbii nu încetează atacurile împotriva musulmanilor •

Fostul prim-ministru al Marii Britanii, Margaret Thatcher a cerut înarmarea musulmanilor din Bosnia şi atacuri aeriene împotriva sîrbilor, dacă aceştia nu-şi opresc ofensiva comunităţilor musulmane. Lady Thatcher a spus că eşecul Occidentului de a opri atacurile sîrbeşti echivalează cu o complicitate la masacru. Criticile exprimate de Margaret Thatcher au fost respinse atît de guvern, cît şi de opoziţie. Ministrul Apărării al Marii Britanii a calificat declaraţiile doamnei Thatcher drept "prostii emoţionale".

Ţările est europene au cerut liberul schimb în relaţiile comerciale cu Piaţa Comună

La Copenhaga s-au deschis lucrările Conferinţei pentru Dezvoltare Economică în Europa Centrală şi de Est, manifestare la care participă delegaţi din 30 de ţări europene. Principalul punct pe ordinea de zi îl constituie eliminarea barierelor comerciale ce afectează economiile statelor din estul Europei. Comunitatea Economică Europeană este reprezentată de miniştrii de externe sau oficiali ai "Celor 12", iar Asociaţia Europeană a Liberului Schimb şi cele 11 state foste comuniste, de către oficialităţi din ministerele de resort. Va fi analizat stadiul reformelor economice din cele 11 state est - europene şi stabilitatea politică a ţărilor care doresc să adere la Piaţa Comună, precum şi efectul recentelor măsuri de stopare de către CEE a importurilor de animale şi produse din carne pentru economiile ţărilor din Est. Tot ieri, la Bruxelles a fost aprobat raportul cu privire la mecanismul ratei de schimb unice în cadrul CEE, discuţia finală asupra acestui raport urmînd să aibă loc pe 22 mai la Copenhaga. Controlul ratei de schimb este privit cu destulă neîncredere de forurile financiare europene, specialiştii Fondului Monetar Internaţional apreciind că un astfel de control ar oferi mai multă putere pieţelor valutare din New York şi Tokyo.

Daniel SÎRBU

Banca Europeană pentru Reconstrucţie şi Dezvoltare a cheltuit 201,5 milioane pentru mobilarea birourilor sale

• ţările est-europene au primit de două ori mai puţini bani •

Banca Europeană pentru Reconstrucţie şi Dezvoltare (BERD) a cheltuit de două ori mai mulţi bani pentru instalare, funcţionare şi salarii, de la crearea ei în 1991, decît pentru proiecte în ţările est-europene pe care ar trebui să le sprijine, afirmă într-un articol citat de AFP, ziarul londonez "Financial Times".

BERD a cheltuit 201,5 milioane de lire sterline pentru mobilarea birourilor sale, plata salariilor, diversele călătorii şi întreţinerea administrativă - sumă de două ori mai mare decît suma totală acordată Rusiei şi ţărilor din răsăritul Europei, sub formă de împrumuturi şi investiţii.

BERD a cheltuit numai în 1992, 600 de mii de lire sterline pentru întreţinerea avioanelor particulare cu care s-a deplasat preşedintele Băncii, Jaques Attali, suma fiind de opt ori mai mare decît totalul alocat pentru deplasări. Blocurile unor plăci de marmură au costat 750 de mii de lire sterline, iar nota de plată a banchetului oferit salariaţilor de Crăciun s-a ridicat la 52 de mii de lire sterline. Încă de la începuturile sale, în aprilie 1991, BERD şi-a avut detractorii săi. Preşedintele Băncii Jaques Attali, fost protejat şi consilier al preşedintelui socialist francez Francois Mitterand, este şi fratele preşedintelui companiei AIR France, poziţie succeptibilă de ironii. Din conducerea Băncii face parte şi ultimul prim-ministru comunist al Ungariei.

Înfiinţarea BERD a constituit un prilej de dispută pentru Franţa şi Marea Britanie. Guvernul britanic a oferit fonduri în valoare de 50 milioane de dolari, reuşind să stabilească sediul BERD la Londra. În schimb, britanicii au avut obiecţii pentru utilizarea unor plăci de marmură de carrara pentru pavajul intrării, precum şi pentru alte cheltuieli aferente. **(după BBC).**

Cum pier legendele politice

Fostul premier italian Giullio Andreotti este bănuit de implicarea în asasinarea lui Aldo Moro

Politicianul italian, Aldo Moro, de şapte ori prim-ministru, este considerat un personaj mitologic al Italiei. În cariera sa a deţinut toate portofoliile importante din guvern. Fostul secretar de stat american Kissinger l-a considerat: omul care "a contribuit cel mai mult la istoria postbelică a Italiei".

Acum, Giullio Andreotti este bănuit de implicarea în asasinarea lui Aldo Moro.

Andreotti a mai fost în stare de anchetă de 26 de ori, dar s-a apărat întotdeauna cu imunitatea parlamentară. Se pare că acum norocul l-a părăsit. Senatul italian va lua în considerare cererea autorităţilor judiciare din Palermo de a se ridica imunitatea parlamentară a domnului Andreotti, anchetat pentru prezumtivele sale legături cu Mafia. Un procuror din Sicilia a interogat recent doi şefi ai Mafiei aflaţi în SUA, care au declarat că Andreotti a fost "politicianul căruia Mafia îi cerea sfaturi, înainte de a hotărî vreun asasinat la vîrf". Mafia ar fi lichidat, la sugestia lui Andreotti, pe un ziarist şi un policitian care ştiau prea multe despre răpirea lui Aldo Moro.

Giullio Andreotti a susţinut că este victima unei conspiraţii, datorită faptului că ar fi avut întotdeauna o poziţie intransigentă faţă de crima organizată. Arătaţi-mi o singură dovadă a legăturilor mele cu Mafia - ar fi suficientă şi o felicitare de Crăciun - dar nu veţi găsi aşa ceva", a declarat Andreotti. **(după BBC)**

Din cauza Rusiei, votarea unor noi sancţiuni antiiugoslave a fost amînată pentru 26 aprilie

Statele Unite, Marea Britanie, Franţa şi Spania au acceptat cererea Rusiei de a fi amînată pînă la 26 aprilie votarea în Consiliul de Securitate al ONU a unui proiect de rezoluţie vizînd întărirea sancţiunilor împotriva Iugoslaviei - s-a aflat, din surse diplomatice. La Naţiunile Unite, în schimbul amînării votului pînă după referendumul prevăzut să aibă loc la 25 aprilie în Rusia, Moscova s-ar fi angajat să nu se mai opună în viitor adoptării proiectului de rezoluţie - au afirmat aceleaşi surse, citate de AFP.

Japonia ajută Rusia

Japonia va acorda Rusiei un ajutor de 1,82 miliarde dolari - transmite agenţia Kyodo, citînd surse guvernamentale. Iniţial, Tokyo intenţiona să acorde Moscovei 1,2 miliarde dolari - s-a anunţat la reuniunea Grupului celor şapte ţări industrializate.

Speranţe pentru reluarea negocierilor de pace israelo-arabe

Marţi au sosit la Washington delegaţii Siriei şi Iordaniei, pentru a purta discuţii cu reprezentanţi ai Departamentului de Stat pe marginea problemei reluării negocierilor de pace israelo-arabe, planificate să înceapă la data de 20 aprilie a.c. La Washington, delegaţii sirieni şi iordanieni au avut o primă întrevedere cu şeful secţiei pentru Orientul Mijlociu din Departamentul de Stat.

Deşi se caută diverse subterfugii

A început procesul împotriva comuniştilor ruşi, acuzaţi de trădare după lovitura de stat din august 1991

Cei 12 foşti lideri ai Partidului Comunist al Uniunii Sovietice, acuzaţi că ar fi fost în fruntea complotului eşuat în august 1991, au recuzat completul de judecată care cerceta cazul lor. Tribunalul a respins însă contestarea. Cei 12, între care se află fostul vicepreşedinte Ghenadi Ianaev şi fostul premier Valentin Pavlov, sînt acuzaţi de trădare. Avocaţii apărării susţin despre Curtea Supremă de Justiţie a Rusiei că n-are dreptul să-i judece pe cei 12, deoarece nu este moştenitoarea Curţii Supreme a URSS.

Datorită corupţiei din Partidul Socialist Spaniol

Premierul Felipe Gonzales a convocat alegeri legislative anticipate

Urmare a scandalului de corupţie în care sînt implicaţi unii din fruntaşii Partidului Socialist Spaniol (PSOE), precum şi a puternicelor conflicte interne ce au izbucnit, din acest motiv, în sînul partidului, premierul Felipe Gonzales a decis ieri dizolvarea parlamentului şi convocarea de alegeri anticipate, pentru data de 6 iunie a.c. Alegerile trebuia să aibă loc, conform calendarului stabilit, abia în luna octombrie a.c.. După cum relevă BBC, decizia premierului spaniol este determinată de teama că, pînă în luna octombrie, prestigiul PSOE s-ar putea eroda complet în faţa opiniei publice din Spania şi dorinţa conducerii sale de a-şi asigura un al patrulea mandat consecutiv ar fi putut să nu mai aibă nici o şansă de reuşită. În plus, pînă atunci, disensiunile actuale din cadrul partidului s-ar fi putut transforma într-o scizîune oficială. El vrea astfel să prevină atît pierderea puterii, cît şi dezmembrarea PSOE. Observatorii politici spanioli apreciază, însă, că prestigiul PSOE este deja serios zdruncinat de recentul scandal de corupţie privind mînuirea fondurilor partidului, precum şi de declinul accentuat din ultimii doi ani al economiei ţării, care a provocat o creştere fără precedent a ratei şomajului. **(Mediafax)**

S.C. "FORTUS" S.A. (fost C.U.G.)

cu sediul în IAŞI, Bd. Poitiers 10, organizează pe data de 28 aprilie 1993,

CONCURS pentru ocuparea a două posturi pentru activitatea de reparaţii şi întreţinere auto

Condiţii de înscriere:
- absolvenţi învăţămînt tehnic superior, promoţia 1992;
- specializarea maşini termice;
- domiciliul stabil în municipiul Iaşi.

Se asigură salarizare avantajoasă.

Înscrierile se primesc la sediul societăţii - Serviciul Resurse Umane, pînă la data de 26.04.1993.
Relaţii suplimentare la telefon 123500, interioare 251, 201.

Societatea AMIRAL Iaşi
Tel: 142580
organizează excursii în:
BRATISLAVA - PRAGA 22.04
POLONIA - 22; 26.04
UNGARIA - 22.04
TURCIA - 21; 25.04
FRANŢA - iunie '93
Reamintim că la sediul acestei societăţi se preiau anunţuri de mică publicitate pentru monitorul

SENZAŢIONAL !!
NUMAI ÎN PERIOADA 12 - 16 APRILIE '93
NUMAI PENTRU DVS.
NUMAI PRIN MAGAZINUL PROPRIU DIN Str. Bucium 34
MOLDOMOBILA IAŞI
vă oferă **MOBILIER** din producţia curentă cu o reducere de preţ de **15%**
HRISTOS A ÎNVIAT!

S.C. OMEGA-TURISM S.R.L.
B-dul Independenţei nr.1. Telefon: 117972
- TURCIA - 24.04.1993
- POLONIA - 26.04.1993
- UNGARIA - 26.04.1993

ÎN ATENŢIA OAMENILOR DE AFACERI!
- TUNISIA - avion dus şi întors, Hotel EL ANDALUS TUNIS, 7 zile - 365.000 lei; 14 zile - 460.000 lei.

ANUNŢ
CENTRUL DE CERCETARE - CONSULTING - POLYTECH - al INSTITUTULUI POLITEHNIC "GH. ASACHI" IAŞI
organizează în perioada 24 aprilie - 25 iulie 1993 cursuri de pregătire
- DESEN TEHNIC ŞI DESEN LIBER
pentru examenul de admitere la Secţia de Arhitectură "G. M. Cantacuzino" a Facultăţii de construcţii şi arhitectură (Splai Sting Bahlui nr. 43, tel. 137074/16).
Înscrierile se fac la Secretariatul Secţiei de Arhitectură pînă la data de 23 aprilie 1993.

TROTUAR

Nea Marin Sorescu pictează

Vedem la TV, în comentariul excitant nicotinic al Gâbiței Bidu, că academicianul Mărinică Sorescu își fericește - în săptămîna patimilor - fanii c-o expoziție de pictură, pe undeva, pe la Casa Armatei sau pe la Foișorul de Foc sau pe la Piața Matache, mă rog, nu are importanță pe unde (oricum, nu la Dalles).

Mai vedem, la aceleași mirobolante Actualități, că la vernissage e prezent însuși domnul Hăulică, ademenit, sustras UNESCO-ului, vag încruntat, vag aferat (de ce oare?), oricum prezent. În dreapta expozantului. În stînga, șeful lui Mărinică, dl. acad. ing. Drăgănescu, vezi dragă obligatoriu, colegial obligatoriu, că să zicem așa. În rest, toate categoriile: literatori și zugravi de subțire, generali, parlamentari majoritari, autovizuali (da' Raveica era?), ostași, țărani, everaci, muncitori (dl. Iliescu - nu, plecat interes serviciu, absență motivată, n-ai ce-i face), or fi fost în fundul imaginii și frățînii de peste Prut, Grișa Vieru și Liuba Lari, dar, parcă, nu i-am reperat.

Să lăsăm însă, ambientul, și să reținem, cît ne-a îngăduit fonogenica Gabi Bidu, violon d'Ingresul poetului național. Așa cum arată pictura lui nea Mărinică, zglobie ca o zi de talcioc, îi bănuim, în subteranele-i axiologice, și o subtilă manevră a Cotroceniului (unde poetul - pictor mănîncă fără să plătească), manevră menită a-l propulsa încă o dată pe șugubățul poet, acum și cu ajutorul culorilor, decisiv, în orbita Nobelului Nobel ratat, la potou, mai an.

Ajunse, de aici, de la Casa Armatei (sau Piața Matache, sau ...), prin canalele diplomatice, în Suedia, giumitele plastice ale simpaticului nostru parodist au toate șansele internaționalizării.

Se pare că, vai, ce n-am reușit, cîndva, prin Grigorescu, sîntem pe cale de a reuși acum, prin autorul inubliabilei epopei "La lilieci"

Nițică răbdare.

Val GHEORGHIU

AUDIENȚE LA MONITORUL

Ce se întîmplă cu Parcul Expoziției?

Încep prin a cere scuze celor veniți în audiență la MONITORUL, ca și corespondenților, că n-am fost prompți la răspunsuri, dar motive ... tehnice m-au silit a nu fi la datorie. De pildă, cineva care semnează indescifrabil și se scuză astfel: "vă rog să nu interpretați negativ faptul că, deocamdată, nu-mi dau adresa. Copiii mei trec zilnic prin parc..." îmi scrie niște lucruri care vin să confirme fapte semnalate și de alte persoane. "Locuiesc în zona "Parcului Expozițional" de peste 20 de ani", mi-a mărturisit bătrînul profesor, trec prin acest parc măcar de două ori pe zi. Din punct de vedere administrativ, parcul ține de Grădina Botanică, care, la rîndul ei, este tutelată de Universitate. Întreținerea parcului este făcută în limita fondurilor existente. Țin minte că, pe vremuri, îngrijirea era dată prin rotație unui liceu care, primăvara, grebla frunzele, strîngea gunoaiele, aduna uscăturile - avea deci grijă de aspectul grădinii. De ce nu se procedează și azi la fel? Ar fi un prilej de a-i împrieteni pe elevi cu natura".

O altă persoană îmi spunea că pentru prima dată în parc s-au făcut ample lucrări de întreținere, însă a intervenit ceva neobișnuit: este pe cale de terminare un nou local de petrecere, pe locul unde a fost chioșcul care adăpostea atelierul improvizat al sculptorului Mihai Volf. Faptul mi-a fost confirmat și de dl. Volf. Cine a putut da aprobarea pentru așa ceva? Voi încerca să aflu despre ce-i vorba. Nu e destul că avem acolo "Parcul vînătorilor" care ne dă destulă bătaie de cap cu degradările provocate de cheflii și cu murdăria din zonă? Promit a reveni asupra subiectului.

Aurel LEON

Notă: Un alt răspuns la rubrica "Audiențe la Monitorul", în problema Societății de Asigurări ASIROM, în numărul de mîine.

Economia românească este subminată chiar de cei care o conduc

Blocajul financiar este de multe ori întreținut cu bună știință de conducerile întreprinderilor de stat

Degringolada economică românească a rezultat din ajustarea neinspirată a principiilor economiei de piață pe un cadru economic dirijat și hipercentralizat. Obișnuiți în ultimii trei ani cu tot felul de privațiuni, românii nu mai sesizează că multe din problemele lor sînt create în mod artificial tocmai de cei abilitați să le rezolve.

Lipsa unor legi vitale pentru stoparea sau împiedicarea corupției își spune din plin cuvîntul. Depistarea celor care aduc prejudicii de miliarde economiei românești este imposibil de realizat. Cazuri de corupție și luare de mită întîlnite la nivel de conducere a societăților comerciale cu capital de stat se găsesc în număr tot mai mare. Chiar premierul Văcăroiu, într-o recentă emisiune televizată, a făcut referire la un astfel de caz. În mod concret un director rău-intenționat poate achiziționa o materie primă sau chiar un produs finit cu un preț mai mare decît prețul de referință la un moment dat, fără să se teamă de repercursiuni. Singura sa motivație este valiza cu bani plasată de vînzător, iar statul își recuperează deficitul pe seama buzunarelor noastre prin impozite și taxe. Legi de sancționare adecvate nu sînt, iar verificarea unei astfel de tranzacții este imposibil de făcut.

Se vorbește tot mai mult de blocajul financiar în care se zbate economia românească. Puțini știu, că acest blocaj este uneori întreținut cubună știință chiar de conducerea firmelor de stat, care nu vrea să-și plătească datoriile propriei întreprinderi către furnizori. Nimeni nu-i poate obliga pe directorii firmelor de stat să facă plăți către furnizori. Ei așteaptă creditele de compensare a datoriilor, pentru că statul n-o să-și lase întreprinderile falimentare. Procedura de recuperare a datoriei este în România mai greu de urmat decît trei doctorate la Oxford: întîi o taxă de timbru - de 20% din valoarea datoriei, apoi o perioadă de soluționare a cazului cuprinsă între 6 luni și un an. Legea nr.76 este total neoperantă, în condițiile în care arbitrajul, care bloca un cont de plăți în 5 zile, a dispărut.

Se pune des întrebarea de ce lipsesc investițiile străine de anvergură în România. Singurul răspuns plauzibil este acela că nu sîntem competitivi. Spre exemplu, un constructor occidental are normă zilnică între 500 și 700 metri pătrați de tencuială, pe cînd unul autohton nu poate realiza mai mult de 40 metri pătrați zilnic. În lipsa unei baze materiale adecvate și moderne, a unei motivații materiale a muncii prestate, calculațiile manoperei în prețul de execuție a ajuns la 60-67% pe cînd în Europa de vest acest procent nu depășește 21%. Nici un investitor străin nu este dispus să plătească o manoperă atît de scumpă și de puțin productivă.

Multe întreprinderi cu capital de stat își găsesc salvarea în faptul că sînt unici producători într-un domeniu. Solicitate să execute un set de piese din oțel inox cu materialul beneficiarului, mai multe întreprinderi din Moldova au trimis calculațiile de preț. Pentru execuția unui banal niplu, în greutate de 200 gr., au fost cerute prețuri variind între 208 și 6000(!) lei/bucata. În orice economie de piață veritabilă o întreprindere care cere exagerat pentru un produs este falimentară. La noi, dacă o astfel de întreprindere este și monopolistă pe un produs, poate încărca în mod nelimitat prețul, fără a fi sancționată. Taxele anti-dumping și de salvgardare, adoptate pentru protejarea producătorilor naționali, vin de fapt în sprijinul întreprinderilor falimentare, care au produse foarte scumpe și necompetitive. Dacă pe piață ar fi produse de același tip din belșug și de bună calitate, taxele anti-dumping ar fi binevenite, dar în condițiile penuriei de produse fiabile, ele fac mai mult rău.

În cadrul ultimei ședințe de Guvern, primul ministru Nicolae Văcăroiu a cerut Ministerului Finanțelor un raport detaliat privind activitatea mandatarilor statului în ceea ce privește desfășurarea în condiții legale a procesului de producție în întreprinderi. Raportul premerge ampla campanie împotriva corupției anunțată de premier. Sperăm ca această acțiune să nu rămînă în stadiul de intenție, pentru că altfel ne vom putea lăuda cu cea mai "originală" democrație din Europa.

Daniel SÎRBU

ultimul vagon poștal

E nedemn a ne văita neîntrerupt

Un refren circulă ca o monedă curentă de la un capăt la altul al țării: "Văleu, văleu, văleleu!" și, un al doilea: "Dac-aș fi eu, aș face și aș drege..." Îl fredonează aproape toată lumea. Ecourile lui au depășit cu mult granițele României.

Sînt văicărelile oamenilor gratuite și inutile? Nicidecum. Nenorocirea în care se zbate azi majoritatea "harnică și cuminte" este în afară de orice îndoială. Dar, întrebarea e, au ele vreun efect practic? Ori mai mult pun în relief niște neputințe proprii? Înclin să cred că, indiferent pe ce lungimi de undă sînt ele exprimate, lamentațiile noastre nu schimbă mai nimic. E la fel ca un bolnav care, în loc să se trateze, s-ar jelui toată ziulica, uitînd că nu-și poate vindeca rana cu plînsete; nici nu-și oprește hemoragia și nici sănătatea nu și-o reface doar cu căineli.

Are oare drept legitim să se tînguie, bunăoară, cel care pînă mai ieri a pactizat, fie și prin indiferență, delăsare, compromis, prin votul acordat "cu încredere" Puterii neocomuniste, deoarece "omul e sub vremi", "n-ai ce-i face" sau grație lui "fii prieten cu dracul pînă treci puntea"?

Știut lucru este: atîta timp cît nu ți-e frică și nu cedezi fricii, cîtă vreme, vreau să zic, nu te lași intimidat și nu renunți a-ți împleti destinul individual cu cel național, totul poate fi salvat. Libertatea se asumă, nu se așteaptă ca un cadou și ca un act de milostivenie din partea altora. De la N. Bălcescu citire: "În zadar veți îngenunchea și vă veți ruga pe la ușile împăraților, pe la ușile miniștrilor lor; ei nu vă vor da nimic, căci nici vor, nici pot. Fiți gata, dar, a i le lua voi (...), prin lucrare și jertfire..."

Răul cel mare nu constă în criză, scumpete, șomaj, corupție, suferințe trupești și morale, o economie ruinată și niște conducători detestabili în restaurație cvasicompletă. Naufragiul vieții acestui falnic popor, harnic și viteaz odinioară, se datorează resemnării, capului plecat, scîncetelor inutile, datului vinei și judecării altora, acțiunilor întîmplătoare și dominant egoiste. Cînd iubirea aproapelui a rămas o simplă lozincă duminicală și cînd "succesele" unei societăți dezunite asemănătoare unei jungle politice se măsoară prin prisma influențelor lăturalnice, lipsite de onestitate și de caracter, e nedemn a ne văita neîntrerupt că nouă ne merge mai rău decît celorlalte neamuri și că sîntem mai năpăstuiți decît vecinii noștri.

Înainte de a găsi cusururi și vinovați, EU, TU ce-am făcut concret, la modul practic și eficient, ca să măturăm rămășitele (multe și puternice!) bolșevice de pe fața pămîntului românesc? Și pentru a scăpa de năpastă și a instaura o domnie slobodă, morală, ascultătoare de Dumnezeu? Dacă voim să ne meargă fiecăruia bine, în parte, nu trebuie, mai întîi, să ne intereseze treburile Cetății întregi? Regretatul călugăr Nicolae Delarohia (alias N. Steinhardt), în cartea lui "Escale în timp și spațiu", demonstrează cu dreptate că lașitatea e mai odioasă decît violența.

Conștiința drepturilor și datoriilor unei comunități naționale se dobîndește prin acțiune, nu prin pustnicie sau izolare într-un oblojit turn de fildeș. Fără muncă, sacrificiu, fără asumarea unei răspunderi personale, nimic nu se realizează durabil!

A face politică înseamnă a prevedea. Mîinele e mai important decît astăzi. Cercul vicios creat - spre profitul mai-marilor zilei - de fuga de răspundere individuală, de această sinucigașă psihoză a lașității, de apa multă turnată în vinul anticomunist, conduce la abandonul personalității noastre, al sensului autentic al existenței fiecăruia dintre noi, la deturnarea misiunii firești a românilor. A arăta mereu paiul din ochii altuia ("să fiu eu în locul lui!" sau "să vie acuma Vlad Țepeș!") e un gest, și inconștient, și iresponsabil, de eschivare de la obligații. Statul de drept trebuie clădit și apărat. Dar deasupra lui cuvine-se a fi pus statul moral.

În afară de necesarele investiții materiale, investiția de sacrificiu pentru binele comun este indispensabilă. Cei "căldicei", cei ce se sustrag efortului și nu pun umărul, "osul" cum se zice, văzîndu-și "liniștiți" de afacerile lor particulare, defetiștii, nostalgicii vremurilor înroșite de sînge, dezamăgiții, sînt factori ai nenorocirii generale. Chiar și cel de pe patul de suferință poate măcar rosti o rugă pentru țara asta. Pentru comozi și dezertori nu există nici o justificare!

Valeriu C. Neștian

ultimul vagon poștal

Scrisorile trimise spre publicare trebuie să poarte semnătura și adresa completă (eventual numărul de telefon) ale expeditorului. Vă rugăm să fie cît mai concise și să nu conțină acuzații nefondate la persoane. **(MONITORUL)**

Plîngi, Moldovă, scrie peana!

Îl cîntă Tudor Gheorghe. E refrenul lui Al. O. Teodoreanu cînd rădvanul cu domnița Ruxandra pleca spre răsărit. E disperarea unei țări neputincioase în acest refren. Să-l cîntăm, ieșeni, căci sîntem la fel de nevolnici ca atunci! Nu observați cît sîntem de marginalizați? Vine vreun investitor serios către Moldova? Doar bișnițari mărunți, oameni de 100 de dolari și 3 pachete de năut prăjit. Merg toți la Craiova, la Timișoara, la Cluj. Altă viață! La Iași cine să îndrăznească vreo întreprindere serioasă dacă n-avem de toate? Nu avem, mai ales oameni. Ajunul acestui sfînt Paște mi-l amintește pe cel din 1932, cînd era greu, venea criza, bătea un vînt abraș ca și acum. Hitler începuse să ridice capul. Îi pretindea lui Hindenburg să-l pună cancelar al Reichului. Intram în așa-zisa criză agricolă, inversă celei de azi. Toată ziua ne veneau experți financiari pe cap să ne salveze. Cel puțin, francezul Charles Rist stătea tot timpul pe capul ministrului C. Argetoianu. Era un guvern Vaida-Voievod, peticit ca sumanul lui Arvinte. Învățătorii și preoții nu primiseră salariile de șase luni. Manifestare pe străzi.

Și atunci, ca și acum așteptam ca izbăvirea să ne vină de la alții. Generalul Mihai Nerguzzi semna articolul "Învierea Iașului", în care spera că Dumnezeu nu va uita Iașul, în timp ce preotul D. Furtună, directorul seminarului din Dorohoi și cunoscut cărturar scria :"La Dumnezeu și în Moldova toate sînt cu putință!", referindu-se la toate blestămățiile care se produceau. "Că tare nevolnici mai sîntem!, exclama părintele Furtună. Ne mănîncă javrele mîncarea din strachină." Și multă dreptate avea!

Mă uit și azi în jurul nostru. Noi sîntem cei umili, cei care așteptăm minuni. Scria pe atunci, într-o poezie, Otilia Cazimir: "Iar Maica Domnului, fiindcă-i primăvară,/ Întinde-o mînă subțirică, bizantină,/ Să prindă-n vîrful unei lumînări de ceară/ Un pui de flacără cît o albină". Va scrie o poezie la fel de delicată și anul acesta vreun poet ieșean în asta sîntem maeștri. Ziarele fierbeau ca și acum. La București erau mișcări muncitorești și mișcări legionare. Un grup de studenți au vrut să pună zvastica pe mormîntul Erouiui Necunoscut. A intervenit poliția. Guvernul anunță o nouă curbă pe salarii de 10-12%. La "casa poporului" din Socola - mare întrunire a ceferiștilor. Au ajuns la limita posibilităților. Le mor familiile de foame. O delegație a mers la Prefectură. La atelierele Nicolina se lucrează numai jumătate de lună. Ziarele anunță tulburări și se întreabă: ce face camera de muncă?

Și exact ca acum cînd MONITORUL, după ce anunță că muncitorii de la Tomești se află în grevă și scrie

cafeaua de dimineață

despre mitingul de la București, ne povestește depre minunea de la Schitul Hadîmbu, unde Maica Domnului a plîns de Bobotează, și acum 60 de ani ziarele relatau printre alte necazuri, despre minunea de la Biserica Socola, unde icoana sfintei Fecioare, donată bisericii de boierul Nicolae Rosnovanu, toată ferecată în aur , plînge de jalea Moldovei.

Așa a fost și așa este - plîng icoanele de mila noastră.

Se zbate lumea în nevoi și nu știm cum o vom scoate la capăt cu atîtea indexări și compensații. Ne bate crivățul dinspre mai. Iar noi, în loc să fim prudenți, să temperăm pe cît putem lucrurile, să ameliorăm discrepanțele sociale dintre cei năpăstuiți și cei cinstiți, dintre cei cu venituri peste suta de mii și sărăntocii disperați - turnăm gaz pe foc. Îi avem în frunte pe dl. Văcăroiu care numai om politic nu-i! Ca și Paul Everac, cu care apare mai des pe micul ecran, cu atît ne convingem că, nu-i decît un contabilaș oarecare, cam cum este, de pildă, doamna Valentina Chelaru la Alimentara. Ce caută omul acesta pe post?

Și întrucît am plecat de la moldoveni și mai ales de la Iași, cine conduce județul acesta? Dl. Dan Gâlea e pe post de print consort și dl. Constantin Simirad e un fel de primar fantoșă? Face fiecare ce vrea pe capul nostru? Dl.Ion Amihăiesei mi se pare a fi conducător politic. Știe d-sa că toată răspunderea situației cade pe umerii partidului d-sale? Să luăm, un fapt oarecare, în aparență minor, dar decisiv privind aprovizionarea căminelor în zilele Paștelui. E vorba de conflictul dintre mult prea pretențioasa Alimentară și cele 44 de magazine, în curs de privatizare, cărora le-am luat apărarea și am urmărit desfășurarea faptelor. Cunoaștem jocul care se ascunde în spatele acestei acțiuni conduse de dl. director care joacă rolul fecioarei neprihănite; știu și anumite persoane de la Casa Pătrată. De ce se prefac a nu știi? D-le, Ion Amihăiesei, atenție, stăm pe un vulcan! Primarul își vede cuvîntul călcat; va rîde pînă la urmă. Dar Frontul Democrat ?! Cine va plăti capetele sparte? D-ta, d-le președinte! Sub pretextul că se pun bine cu ministerul (cum să nu le confirme calculele?!), simbriașii ieșeni fac jocul celui plecat hai-hui! Și d-ta îi ajuți prin nepăsare! Dl. Gâlea va fi pe undeva - cînd va fi și va fi. Cine va ieși în balcon să dea socoteală? Ion Amihăiesei, nu Sandu Tudor, nici profesorul său. Primarul și-a spus cuvîntul, cifrele n-au ținut seamă de sfatul lui, primarul e acoperit. Asta ne mai lipsea acum? E exact cum s-a procedat la abatorul Tomești și ați văzut ce-a ieșit, dintr-o lipsă de tact!

La vremurile astea, cînd icoanele plîng pentru noi, nu-i glumă, să se afle din ce cauză se scumpesc toate brusc și amețitor și din ce cauză sînt rafturile goale, fiindcă ne manevrează ceva prin preajma biroului dumitale, d-le Ion Amihăiesei! Îmi fac o datorie, ca vechi prieten ce mă consider a vă fi, de a vă atrage atenția cît mai este timp.

Altfel, degeaba plîng icoanele! Plîngi, Moldovă, scrie peană!

Aurel LEON

Corespondență din Serbia

Printre românii din valea Timocului

Pe la noi, prin satul Zlot din valea Timocului, zonă românească de 28 de sate, în jurul orășelului Bor, circulă povestea unei întîmplări din vremea ultimului război mondial, cînd au venit armatele germane pe la noi. Un biet român era cioban la oi și capre, angajat la un bogătan sîrb. Nemții i-au arestat pe amîndoi, pe stăpîn și pe slugă. La anchetă era și un ofițer român. Auzind că ciobanul îi român, l-a întrebat de ce are așa de proaste haine. Ca să nu-l dea în gît pe sîrb, ciobanul a declarat că are și haine mai bune, cestea îs doar "chitre" și nu dulceață. Chitrele sînt un fel de pepeni amari din care se face dulceață. Ofițerul român a rîs și l-a pus la probă: "Măi, dacă ești român spune cît fac șaizeci și cu șaizeci?" "O sută douăzeci", a răspuns repede ciobanul. "Bravo!" a zis ofițerul și l-a sărutat. Treci în partea celor liberi. A venit rîndul sîrbului. A zis și el că-i român. "Ce cuvînt știi?" l-a întrebat ofițerul. "Chitră" a strigat el și cu atîta a rămas că altceva nu mai știa. Urma să fie trimis în lagăr. Atunci ciobanul a intervenit: "vă rog, lăsați-l cu mine, nu vedeți că-i "chitră?" Ofițerul a rîs și l-a trecut pe sîrb drept român. De atunci, i-a rămas porecla Chitră.

În schimb, ceea ce se întîmplă cu noi, românii din valea Timocului e deznaționalizare curată. Să vă dau un exemplu: pe un act din 1899 Ioan Știrban vinde o bucată de pămînt. Acest Știrban e român curat. Să numim acest act numărul unu. Pe alt act de plată a impozitului din 1923 el apare în acte Iovan ma Striban din Zlot. Pe al treilea act, o carte de impozit din 1929 el apare Iovan Mlad Stirbanovicz din Zlot. E clară asimilarea și aceasta pentru două milioane de români care au primit terminația -ovici (de exemplu Crăciun-ovici), încît azi Iovan Știrbanovici nu mai știe că-i român. Înainte de a se face recensămîntul satele au fost călcate de soldați și să te fi pus dracul să declari că ești român! Noi vorbim românește numai între noi, încolo nici la radio, nici la T.V., numai sîrbește și bulgărește. Presa românească nu ajunge pînă la noi.

Marea problemă e traiul zilnic, din cauza embargoului care ne sufocă. De exemplu, stau de vorbă cu Stoianovici Drăguțu, muncitor din orașul Bor. Locuiește într-un apartament de două camere. E căsătorit cu o macedoneancă. Are două fete eleve. Se înțelege bine cu soția, fetele sînt eleve bune, dar are probleme cu sănătatea, cu inima și cu rinichii, are nevoie de dializă. Îl întreb: domnule Drăguțu, cum mai poți rezista cu scumpetea? Embargoul ne omoară, îmi spune dînsul. Nu putem ieși la capăt, oricît am strînge cureaua. Carne cumpărăm de două ori pe lună, ca să nu-i uităm gustul. Soția mea lucrează, dar are un salar de mizerie. Eu am lucrat în mina de aramă din Bor, în atelierul unde se topește arama, acolo m-am îmbolnăvit. Medicii mi-au dat categoria trei de invaliditate și serviciu mai ușor. "Ai vreun plus la salariu și medicamente gratuit?" Plusul de salar îl mănîncă inflația și medicamente nu se găsesc decît la negru, la prețuri enorme. Trebuie să alegi. Ori medicamente, ori alimente. Cu salarul meu pot cumpăra zece kg. de carne pentru că un kg carne de porc costă o sută de mii de dinari, o litră de ulei șaisprezece mii, o pîine patru mii, un kg de portocale douăzeci și cinci de mii, laptele zece mii; și așa mai departe. Aveți probleme pentru faptul că sînteți român? N-am probleme, pentru că nu vorbesc românește decît doar între români. Ce ai dori să le comunici fraților din țară? Să nu ne uite și, dacă pot, să ne ajute. Să nu uite că mai sînt și românii de dincolo de hotarele țării. Noi aici sîntem doar în jurul Borului douăzeci și opt de mii.

Ne-ar prinde bine un sprijin umanitar prin "Societatea Comunitatea Românilor din Iugoslavia - filiala "Ginta Latină" Bor. Ce bine ar fi ca frații noștri să nu ne uite!

Petru IANCOVICI TIMOCEANU

KINO
Centre pentru închiriat casete video la:
De acum nu mai sînteți singuri!
magazin AMEDEEA, Str. Sf. Teodor nr. 32 (lîngă UMF), zilnic între orele 8.00-19.00
NOU
bar-consignația MOBY DICK, Complex Studențesc Titu Maiorescu
O ALTERNATIVĂ!
KINO

SPORT SPORT

Ultima oră

Constructorul victorioasă, Politehnica învinsă

Fotbal, divizia A: Flacăra Moreni - Politehnica Iaşi 2-1 (0-1). Autorii golurilor: Năstase, Andreicuţ, respectiv Kereszi.

Fotbal, divizia B: Cetatea Tg. Neamţ - Constructorul Iaşi 1-2 (1-1). Autorii golurilor: Mărculeţ, respectiv Cojocaru, Constantin

Handbal masculin, divizia B: Constructorul Focşani - Mecon Iaşi 26-24 (10-13)

Handbal feminin, divizia B: Iaşitex Iaşi - Textila Buhuşi 19-19 (9-10).

Un meci cum nu s-a mai văzut

"Monitorul" contra "Opiniei"

Mîine seară, după partida de handbal feminin susţinută de H.C. Aura Iaşi în cadrul diviziei A (meci care va începe la ora 17,00), va avea loc la Sala Sporturilor o întîlnire amicală de fotbal între gazetarii de la cotidienele "Monitorul" şi "Opinia". Toţi cei care vor să asiste la acest duel numai şi numai sportiv sînt bine veniţi. Din echipa Monitorului nu vor lipsi vedetele Leonard Cănănău, Eugen Florescu, Septimiu Sărăţeanu şi Dorin Aştefănoaie. Deşi adversarii nu au divulgat pînă acum componenţa echipei, din rîndurile ei vor face parte, cu siguranţă, Silviu Mateiaş şi Eugen Nacu. Acţiunea este sponsorizată de Oficiul Judeţean pentru Tineret şi Sport (director Dan Pavelescu) şi firma LYNX.

PAULO CANIGGIA - al doilea fotbalist argentinian dopat din "Il Calcio"

Faptele sînt deja cunoscute. Fotbalistul argentinian Paulo Caniggia, component al echipei italiene A.S. Roma, a fost găsit pozitiv la un control anti-doping efectuat acum două săptămîni. Analizele au scos la iveală faptul că, blondul vîrf de atac al echipei romane a consumat cocaină; ceea ce l-a făcut pe Antonio Matarese, preşedintele Federaţiei Italiene, să declare că măsurile luate vor fi aspre, Caniggia riscînd o suspendare între 6 luni şi 2 ani. Observatorii atenţi ai fenomenului "Il Calcio" apreciază că pedeapsa nu va putea fi mai mică de 1 an, cît a primit Maradona în 1991.

Reacţiile au fost diverse. Ziarele argentiniene l-au criticat în bloc pe Caniggia, scriind că "abia se potolise scandalul Maradona, care ne făcuse atîta rău, că şi-a făcut apariţia în mijlocul nostru un alt maniac al drogurilor". Fotbalistul lui A.S. Roma a încercat să se apere, spunînd că a luat puţină cocaină la o petrecere numai... din curiozitate, pentru a-i afla gustul. Scuzele sale n-au impresionat pe nimeni. Singurul care i-a luat apărarea, tocmai din Spania, a fost Diego Armando Maradona, aflat şi el în aceeaşi situaţie în urmă cu doi ani: "Toată această afacere nu este decît un complot al italienilor împotriva noastră. Ei doresc să se răzbune pentru că Argentina i-a eliminat în semifinalele C.M. din 1990 şi au lovit în cei care le-au căzut în mînă. Şi eu şi Caniggia sîntem victimele prea puţin vinovate ale acestei nepotolite sete de sînge".

În altă ordine de idei, ziariştii peninsulari n-au pierdut prilejul de a atrage atenţia că acesta este cel de-al şaselea mare scandal al fotbalului italian, legat de dopaj, primul a avut loc în 1964 (!), cînd 5 jucători ai clubului Bologna au fost suspectaţi de folosirea unor substanţe anabolizante, iar ultimul pe 28 aprilie 1991, cînd Edoardo Bortolatti (Brescia) a fost descoperit pozitiv la un control anti-doping şi suspendat pînă pe 24 mai 1992.

Ion C.

Tenisul a devenit un "imperiu al cocainei"

• Edberg susţine că nu, Borg dimpotrivă •

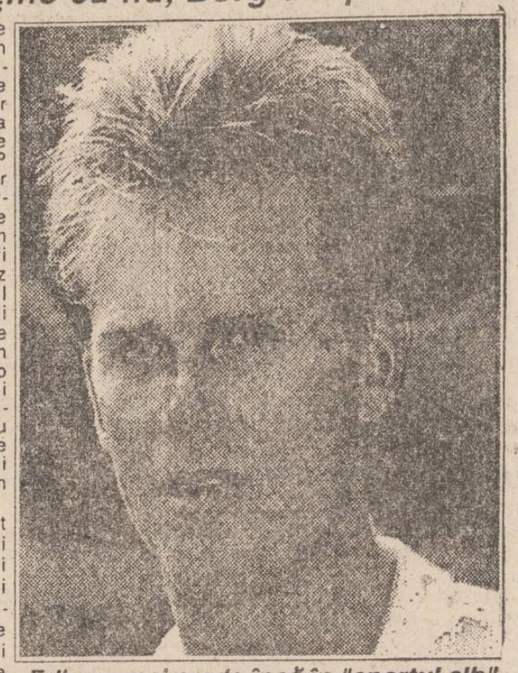

Edberg mai crede încă în "sportul alb"

O problemă care ocupă pagini întregi în gazetele sportive occidentale ale acestor zile este cea a modalităţilor de control anti-doping la turneele de tenis. Se ştie foarte bine că ATP (Asociaţia Tenismenilor Profesionişti) are propriile ei laboratoare de control, dar pînă acum nu a anunţat că s-ar fi descoperit vreun caz pozitiv. Ceea e destul de greu de crezut. Şi atunci ziariştii se întreabă: oare, din dorinţa de a păstra o imagine luminoasă şi pură despre tenisul profesionist, ATP nu închide ochii la aceste cazuri şi lasă viaţa să-şi urmeze drumul în aceeaşi matcă?

Părerile sînt împărţite. Cea mai tranşantă opinie îi aparţine suedezului Bjorn Borg: "Mulţi tenismeni se drogau pe vremea mea, dar azi sînt şi mai mulţi. Este preferată cocaina, din două motive. Are un efect imediat şi se poate administra foarte simplu. Vi-l dau drept exemplu pe John McEnroe. Toată lumea ştie că avea în bagajele sale o duzină de prosoape albe în care îşi înfunda faţa cînd intervenea un moment dificil. După care se scula revigorat. Nu pot băga mîna în foc că era cocaină sau marijuana (pe care şi le-ar fi putut procura uşor de la jucătorii sud-americani), însă comportamentul său mi se pare bizar".

Norvegianul Morten Ronnenberg, între timp retras şi el din activitate, afirmă: "Cocaina era prezentă în viaţa noastră la fel ca aerul şi apa. Ne îmbibam cu eă prosoapele, benzile folosite ca să ne menţină părul, ba chiar şi tricourile".

Sînt însă şi jucători care îşi exprimă îndoiala că lumea tenisului ar fi un imperiu clădit pe stupefiante. Printre ei, cunoscuţii Jim Courier şi Stefan Edberg. Suedezul e ferm pe poziţie: "Nu cred în ruptul capului că tenisul poate fi şi altceva decît un sport curat. Mă învîrt de zece ani în această lumea şi n-am cunoscut pe nimeni care să consume cocaină sau alte droguri. În momentul în care aş afla acest lucru să fiţi siguri că aş abandona tenisul".

Şi totuşi, de care parte e adevărul?

Ion C. TEODOR

Olandezul Ruud Gullit a devenit un fotbalist filosof

• el declară: "Rasismul este cea mai mare stupiditate omenească" •

O discuţie cu Gullit este o plăcere pentru un jurnalist. El îţi spune întotdeauna ceea ce gîndeşte fără să reflecteze prea mult la urmările afirmaţiilor sale. "Cîteodată îmi impun să fiu prudent şi să-mi caut cu atenţie cuvintele. Dar uit repede şi iarăşi spun pe faţă tot ce nu-mi convine". Pentru Ruud nu există subiect tabu. "Fotbalul mi-a dat un loc în societate care nu-mi permite să ocolesc răspunsurile unor întrebări, oricît ar fi de dificile. Nu pot să mă comport ca un struţ atîta timp cît suporterii mei, copiii care cred în mine, aşteaptă numai adevărul. În faţa lor nu trebuie să existe subiecte care să nu poată fi abordate." Nedreptatea, violenţa, foamea care mai există încă în lume îi revoltă în mod deosebit. Ca şi rasismul, pe care-l consideră ca fiind cea mai mare stupiditate omenească. Pe aceeaşi poziţie situează şi războiul care zdruncină de atîta timp Iugoslavia: "Despre Iugoslavia am vorbit adeseori cu Boban, care este croat şi cu Savicevici, care este sîrb. Prin intermediul lor am încercat să înţeleg care este situaţia reală în această ţară. Chiar şi ei sînt incapabili să găsească o explicaţie rezonabilă. În acest timp, mii de oameni mor şi suferă din cauza conducătorilor politici. Toate acestea sînt, la cîţiva kilometri, într-o Europă care ascunde la spate drama iugoslavă".

Acesta este noul Ruud Gullit, un jucător şi un om pe care anii şi loviturile primite de-a lungul lor l-au transformat într-un filosof.

Traducere şi adaptare din "France Football" de Leonard CĂNĂNĂU

chenar pentru cititoare

Imprimeuri moderne (2)

Vorbeam ieri despre imprimeurile cu buline - extrem de moderne pentru anul acesta - şi despre efectele optice de mărire sau de micşorare a conturului corpului care se pot realiza cu ajutorul bulinelor de diferite dimensiuni şi desimi.

Pentru cazul invers celui descris anterior, respectiv cel al unei conformaţii mignone, cu bustul şi stomacul voluminos iar şoldurile şi coapsele înguste, o compoziţie vestimentară modernă şi cu un rol corectiv este cea formată dintr-o fustă cloş, dintr-un material fluid imprimat cu buline mari şi rare şi o bluză cu umeri normali şi corsaj natural, realizată, de asemenea, dintr-o ţesătură subţire tip mătase, imprimată de această dată cu buline foarte mici şi dese - aşa - zisele "picăţele" - sau chiar dintr-un material cu dungi mediu de late, dispuse vertical, evident asortate cu bulinele de pe fustă. În ambele cazuri, efectul optic obţinut va fi acela de echilibrare a siluetei, de îngustare şi alungire a bustului şi de lărgire a şoldurilor şi coapselor. Iar pentru a vă convinge de eficacitatea unei astfel de compoziţii, nu aveţi decît să desenaţi trei siluete feminine identice; acest lucru îl veţi realiza cel mai uşor desenînd un corp cu bustul mai voluminos decît şoldurile, "îmbrăcat" în bluză şi fustă cloş, iar prin copiere obţinînd celelalte două siluete identice şi desenînd apoi pe ele cele trei variante: una complet uni (care va fi silueta de referinţă), una cu bluza în picăţele şi fusta în buline mari şi rare şi ultima cu bluza în dungi verticale şi fusta în buline. Privind apoi toate cele trei desene veţi observa şi singure că ultimele două siluete apar ca fiind sensibil mai echilibrate decît prima - cea de referinţă. Senzaţia de micşorare a bustului în raport cu şoldurile se datorează exclusiv utilizării dungilor, picăţelelor şi bulinelor **(Va urma)**.

MARK

PROSAT
MALUL MURESULUI NR.31
TEL./FAX 0966/19884
ARAD

OFERĂ NUMAI EN GROS IMPORT DIRECT, LA CELE MAI SCĂZUTE PREŢURI, URMĂTOARELE COMPONENTE PENTRU INSTALAŢII SATELIT

ANTENE ALUMINIU 12Z cm

buc.	peste 20	peste 50	peste 100
lei	36.000	34.000	31.000

LNC SHARP DUBL... 50 dB

buc.	peste 20	peste 100
lei	48.000	43.000

CABLU COAXIA...

metri	peste 1000	peste 10.000	peste 20.000
lei	260	230	200

- la cerere putem asigura şi transportul
- satisfacem orice altă cerere în domeniul instalaţiilor satelit
- informaţii suplimentare la tel. 0966/19884 sau la sediul firmei

Fundaţia SOROS pentru o societate deschisă
Bucureşti Cluj Iaşi Timişoara

Soros Foundation for an Open Society

FUNDAŢIA SOROS pentru o SOCIETATE DESCHISĂ anunţă începerea înscrierilor la selecţia organizată pentru participarea la

ŞCOALA DE VARĂ-CITY OF LONDON POLYTECHNIC

în perioada 12 iulie - 6 august 1993

CURSURILE LA CARE VĂ PUTEŢI ÎNSCRIE SÎNT:

1. Relaţii Comerciale Internaţionale
2. Drept de Proprietate Intelectuală
3. Finanţe şi Bănci
4. Drept Comercial în Europa

CONDIŢII ELIGIBILITATE:
- absolvenţi ai unui institut de învăţămînt superior care să lucreze în domeniu sau studenţi în ultimii doi ani
- buni cunoscători ai limbii engleze
- limită de vîrstă: 35 ani

DOSARUL TREBUIE SĂ CONŢINĂ:
- un formular completat (disponibil la sediile Fundaţiilor)
- copie xerox după diploma de absolvire sau adeverinţă de student
- două scrisori de recomandare de la doi profesori în domeniu sau de la unul din directorii instituţiei în care lucrează

Dosarele se vor depune pînă la data de 15 mai 1993 la unul din sediile Fundaţiei SOROS din:
-Cluj, str. Mărului, nr.5, CP 1084, 3400 Cluj, tel/fax: 117121.
-Iaşi, Bd. Copou, nr.19, 6600 Iaşi, tel. 146935; fax 147100.
-Timişoara, P-ţa Operei, nr.2, et.3, cam. 317, 1900 Timişoara, tel/fax 190804.
-Bucureşti, Calea Victoriei, nr. 133, CP 22-196, 71102 Bucureşti, tel. 6506325.
Coordonator de program: Cristina Guseth.

societatea comercială
CONSART sa
Iaşi B-dul Copou nr. 3

ANUNŢ

S.C.Consart SA Iaşi, organizează licitaţie pentru vînzarea apartamentelor din blocul SD 3 Dacia cu spaţii comerciale la parter şi 7 etaje locuinţe cu următoarea structură:

7 apart. cu 1 cameră; 15 apart. cu 3 camere şi 8 apart. cu 4 camere.

Licitaţia va avea loc joi 6 mai 1993 ora 10.00 la sediul societăţii din B-dul Copou nr.3 Iaşi.

Preţul de începere al licitaţiei este de:
-aprt. cu 1 cameră 1.160 mii lei
-apart. cu 3 camere 2.145 mii lei
-apart. cu 4 camere 2.600 mii lei

reprezentînd cval. lucrărilor executate pînă la 28 febrarie 1993, reevaluată conform HC 6581992.

Valorea estimată pentru terminarea lucrărilor (compartimentări interioare, lucrările de instalaţii şi lucrările de finisaje interioare, finisajele pe casa scării şi faţada) este de:
-apart. cu 1 cameră 1.423 mii lei
-apart. cu 3 camere 2.630 mii lei
-apart. cu 4 camere 3.188 mii lei, la care se adaugă c.valoare lift:
-apart. cu 1 cameră 110mii lei
-apart. cu 3 camere 203 mii lei
-apart. cu 4 camere 246 mii lei.

Valoarea estimativă pentru lucrările de folosinţa generală (asigurarea utilităţii) ce condiţionează buna functionare şi exploatare a acestora este de:
-pentru apart. cu 1 cameră 134 mii lei
-pentru apart. cu 3 camere 247 mii lei
-pentru apart. cu 4 camere 300 mii lei.

Înscrierile pentru participarea la licitaţie se tac pînă în ziua de 5 mai 1993 în condiţiile H.G.658/1992, la sediul societăţii, unde se depun:
-chitanţa privind achitarea taxei de participare reprezentînd 10% din preţul de pornire al licitaţiei la caseria societăţii;
-dovada de constituire a asociaţiei de cumpărători;
-împuternicirea de reprezentare la licitaţie;
-dovada derconstituire a garanţiei de participare la licitaţie la CEC sau bancă, reprezentînd suma valorii de pornire a licitaţiei + cel puţin 30% din valoarea necesară pentru terminarea lucrărilor.

Relaţii suplimentare la telefon 146220 interior 298 şi 179.

S.C. "IULIUS" S.R.L.
prin magazinele sale din Str. A. Panu şi Bd. Ştefan cel Mare şi Sfînt vă oferă diverse articole din piele, pantofi de damă şi bărbăteşti GUBAN, ROSADA, CLUJANA, OTTER şi IULIUS.
Program 9.00-14.00; 15.00-20.00

MICA PUBLICITATE

Vă reamintim că orice anunţ de mică publicitate al persoanelor fizice mai mic de 15 cuvinte îl puteţi transmite zilnic, între orele 8.30-15.00, la numărul

144776

şi el va fi publicat în mod gratuit în ziarul nostru.

auto - moto

• Vînd motocicletă Jawa 350, 300.000, negociabil. Tel. 157824.

• Vindem baterii auto FULMEN de 45, 50 şi 95 A, ulei Castrol şi Eurotex. Telefon Autocom 124015.

• Vînd instalaţie gaz auto. Tel. 136701.

• Vînd Lada 1500, 775.000 lei, negociabil. Tel. 146656.

• Vînd Tirant nou, complet, pentru tractor U.650, preţ 85.000 lei. Tel. 144776, între orele 8,30 - 14,00.

• Vînd motoretă Carpaţi nouă, 70.000 lei. Tel. 122654, după ora 17,00.

• Vînd foarte urgent Dacia 1300. Tel. 121596.

• Vînd Mercedes 250. Tel. 119777, după ora 19,30.

• Vînd tractor DT.445 de livadă, U.650 cu remorcă, în stare de funcţionare. Tel. 122777, între orele 10,00 - 17,00.

• Vînd Audi 80 automatic, benzină, 57.000 km, Dacia 1300, Dacia 1310, motocicletă Minsk, Voshod, Jawa, toate în stare impecabilă, generator curent electric 1,83 kw, bicicletă, pompă apă (toate noi), automat stradal de îngheţată. Tel. 130334.

• Vînd Audi 80 cc turbo Diesel, înmatriculată, model 1986, decembrie. Tel. 117126.

electronice

• Cumpăr tv Olt 211, defect, pentru piese. Tel. 165764.

• Vînd tv Diamant 251, tub nou şi Cosmos pentru piese de schimb. Tel. 174246.

• Vînd tv Sport şi Opera cu mici defecţiuni, preţ negociabil. Tel. 178825.

• Vînd tv Şirius, alb-negru. Tel. 151173.

• Vînd urgent video player sigilat • Sanyo, cu telecomandă în infraroşu. Azi, la tel. 135088, între orele 14,00 - 19,00.

case, terenuri

• Vînd teren 600 m.p., zona Păcurari, Toma Cozma. Tel. 133428, după ora 17,00.

• Vînd sau schimb cu garsonieră confort I, 1700 m.p. teren construibil (1200 lei/m.p.) în Voineşti. Tel. 164696.

• Vînd 425 m.p. teren construibil la şosea, zona Nicolina (vis-a-vis de cofetărie sau Şcoala 15). Tel. 121243, după ora 17,00.

• Vînd apartament 3 camere, decomandat, et. 1, Podu Roş, preţ 10 milioane lei. Tel. 151345, după ora 17,00.

• Vînd urgent spaţiu comercial în Vaslui, zonă centrală, 60 m.p. Tel. 01/6534992 (Bucureşti) sau 140636 (Iaşi).

• Vînd apartament 2 camere, decomandat, 2 balcoane, et. 3. Preţ fix - 3.000.000 lei. Tel. 155967. (9841)

• Vînd (închiriez pe termen lung) apartament 3 camere decomandat, Codrescu (Copou). Tel. 140216.

vînzări

• Vînd şnur lăsetă diferite modele. Tel. 176080.

• Vînd 10 piei focă. Răspuns în "Monitorul".

• Vînd incubatoare electrice, 60 ouă, preţ - 18.000 lei. Tel. 111794.

• Vînd vaccin Tetravalent pentru ciini, antirabic şi medicamente uz veterinar: Spectam, Combelen. Tel. 120610.

• Vînd certificat de proprietate, 25.000 lei, negociabil. Tel. 141104.

• Vînd maşină de spălat - Alba Lux, tv alb-negru - Diamant 227. Tel. 138963.

• Vînd drujbă şi tv color. Tel. 136701.

• Vînd acordeon Weltmaister 80 basi, stare perfectă. Tel. 162358.

• S.C. vinde en-gros ţigări româneşti, adaos comercial 10-15 %. Tel. 111794. (9826)

• Vînd Debrisan pentru escare. Tel. 131507.

• Brutăria "Silvia", str. Arcu nr. 8 (în spatele Sălii Voinţa), tel. 117533, vinde tărîţe de grîu, 80 lei/kg. (9842)

• Vînd casete audio JVC, preţ 430 lei, adaos comercial 0 %. Tel. 177076.

• Vînd vin nobil. Tel. 130544.

• Vînd butelie normală. Tel. 140522.

• Vînd maşină de scris. Tel. 129933.

• Vînd vin nobil. Tel. 179312.

• Vînd vin nobil. Tel. 142674.

cumpărări

• Cumpăr toner şi developer pentru copiator marca Olympia International (Omega 404). Tel. 141494.

• Cumpăr pui cîine lup. Tel. 113312.

închirieri

• Caut garsonieră mobilată sau semimobilată, Tătăraşi, Podu Roş, Tudor Vladimirescu. Ofer 10.000 - 12.000 lei/lună, eventual anticipat. Tel. 124558, după ora 16,00.

• Închiriez pe valută apartament 3 camere, zona Gării. Tel. 147701.

• Închiriez apartament 2 camere Podu Roş, plata în valută. Tel. 139329, 149998, seara.

• Închiriez apartament 2 camere Copou, zona Universitate. Tel. 117327.

• Primesc în gazdă o fată (Centru Civic). Tel. 118627.

• Închiriez cameră la două fete sau căsătoriţi. Tel. 164844, după ora 14,00.

• Ofer apartament 2 camere, Tătăraşi, valută sau contra credit. Tel. 177563.

• Închiriez apartament 2 camere, et.1, confort I, mobilat, plata pe 6 luni în valută. Tel. 138538.

schimburi

• Schimb apartament proprietate, 2 camere, et. 1, zona Zimbru, cu similar, zonele: Podu Roş, Tătăraşi, Nicolina, Păcurari sau cu garsonieră, zonele: Gară, Autogară. Tel. 165371.

• Schimb apartament 3 camere, zona Minerva, cu apartament 2 camere şi garsonieră. Tel. 164696.

• Schimb apartament 2 camere, zona Alexandru cel Bun (Zimbru) cu apartament similar (condiţii negociabile) sau garsonieră într-o zonă centrală sau Copou. De preferat parter. Relaţii zilnic, între orele 20,00 - 22,00 la tel. 140939.

• Schimb apartament 2 camere cu garsonieră. Tel. 172902.

• Schimb apartament 3 camere, str. Cetăţuia (confort I) cu apartament 2 camere Oancea. Tel. 124950.

• Schimb apartament 3 camere, decomandat, et. 1, gaze, telefon, pentru apartament 2 camere şi maşină. Tel. 171058.

• Schimb apartament 2 camere, proprietate, parter, Dacia, cu 3-4 camere. Tel. 130334.

• Schimb casă proprietate, zonă centrală, cu garsonieră proprietate şi diferenţă. Negociabil în zonele Centru, Copou, Autogară. Tel. 141581, între orele 18.00 - 21.00.

• Schimb apartament 2 camere, confort I, cu garsonieră, zonă centrală. Tel. 140292, 165713, 176350.

• Schimb cilindri Dacia 1410 cu cilindri motor Dacia 1300. Tel. 110834.

oferte servicii

• Filmări video. Tel. 114422. (9619)

• Repar maşini electrice de scris. Tel. 141494.

• Filmări video. Tel. 142528, 141672. (9741)

• Ofer reparaţii televizoare la domiciliu. Tel. 173998. (8913)

• Execut lucrări de dactilografie pentru persoane fizice sau societăţi. Tel. 129204, după ora 17,00.

• Caut specialist pentru reglare maşină tricotat manuală, seriozitate. Tel. 176753.

• Inginer, montez telecomenzi şi decodoare la tv color rusesti. Tel. 118655.

• Meditez română pentru treaptă, bacalaureat, facultate, avantajos. Tel. 137282.

• Doresc dactilografiere acte societate. Tel. 139853.

locuri de muncă

• S.C. TEHNOTON S.A. Iaşi angajează urgent în condiţii avantajoase consilier juridic. Înscrieri (relaţii) se fac la Serviciul personal-salarizare, tel. 135660, interior 161.

• Societate comercială angajează confecţionere calificate. Tel. 130231 sau 142225/208.

• S.C. ACVARES S.A. Iaşi organizează luni, 19.04.1993, concurs pentru ocuparea postului de contabil şef. Candidaţii trebuie să îndeplinească şi condiţiile de studii, vechime şi cazier.

• S.C. CONTINENTAL S.R.L., str. Cuza Vodă nr. 4, tel. 114320 angajează vînzători: studii medii şi superioare; lucrător comercial - aprovizionare: studii superioare.

• Staţiunea de Cercetare şi Producţie Pomicolă Iaşi angajează imediat, pe o perioadă de timp determinată, tîmplari cu înaltă calificare. Relaţii suplimentare la telefoanele 143303 sau 145565.

• Angajăm profesori limba engleză. Interviu vineri, 16.04.1993, ora 14,00, la sediul firmei "SORCOM", Aleea Nicolina nr. 10, bl. G4, et. 1, ap. 7. Relaţii tel. 132211.

• Angajez tonetar cu garanţie. Tel. 113973, după ora 17,00.

diverse

• Agenţia de Turism MOLDAVIA organizează excursii în: Polonia - 20 aprilie şi 25 aprilie; Turcia - 21 aprilie Relaţii la telefon 112289 sau la sediul agenţiei din strada Ştefan cel Mare nr. 4.

matrimoniale

• **Italian patron office import-export diamante, pietre preţioase şi aur, absolut singur înăuntrul sufletului, necăsătorit, stare materială foarte bună, 48 ani, cu spiritul încă tînăr, prezentabil, de o fidelitate absolută, nebăutor, nefumător, maximă seriozitate, caut exclusiv domnişoară /doamnă tînără, frumoasă, afectuoasă, 20/35 ani, chiar şi divorţată, interesată de cunoaşterea mea doar în scopul unei căsătorii din dragoste. Scrieţi-mi, ataşînd o fotografie. Adresa mea: Camerin Giorgio, Via San Salvatore 38/F, Valenza (AL), Italia, tel. 0131/953117. NB. Telefonare non serve, non voglio/ Scrievetemi tassativamente in italiano, non importa errori, per foto intendo faccia, fronte e profilo, intera persona, in piedi, fronte e profilio, la descrizione deve esser dettagliata piu'possibile, e'inutile scrivere senza i requisiti richiesti, la lettera verra' cestinata. Se dopo i tempi tecnici postali non ricevete riposta, la riposta vi e'gia stata data e'negativa non solecitate grazie. Tutto si fara'per corrispondeza fino alla mia decisione d'incontro.**

decese

• **Cu inimile cernite de durere cei 4 copilaşi, Florin, Dora, Gheorghiţă şi Andrei, părinţii, surorile, cumnaţii, nepoţii şi rudele apropiate deplîng moartea fulgerătoare cauzată de o cumplită tragedie, la numai 36 de ani a celei care a fost VALENTINA CAZACU, născută în Todireşti, judeţul Iaşi. Înmormîntarea va avea loc pe 18.04.1993, la cimitirul din comuna Todireşti, judeţul Iaşi. Lacrimi, flori şi durere îţi presărăm pe mormîntul tău şi te aşteptăm să te întorci la noi. Dumnezeu să te ierte!**

• **Magdalena - soţie, fiicele - Mariana şi Adriana, ginerele, nepoţii - Severin, Giany, Costel, împreună cu rudele apropiate anunţă cu adîncă durere încetarea din viaţă, după o scurtă şi grea suferinţă a celui care a fost TOPCIU ST. MIHAI din satul Poieni, Iaşi. Înmormîntarea va avea loc sîmbătă, 17.04.1993, la ora 11,00 la cimitirul din localitate. (9825)**

condoleanţe

• **Finii - Balcan Dumitru şi Veta, Lazăr Ilie şi Maricica transmit sincere condoleanţe familiei Pîslaru Neculai şi Ruxandra din Todireşti pentru pierderea ireparabilă a fiicei VALENTINA, la numai 36 ani. Dumnezeu s-o ierte!**

• **Familiei Hulei sincere condoleanţe la decesul lui ROMEO HULEI, din partea familiei Andreescu Aurel.**

• **Familia Nechifor Sandu, Maricica şi Iulian, înmărmuriţi de durere depling moartea fulger-rătoare a soroi, cumnatei şi mătuşii la numai 36 ani, CAZACU VALENTINA. Îţi presărăm flori şi lacrimi pe mormînt. Dumnezeu să te ierte.**

• **Colectivul formaţiei I al Atelierului de întreţinere din cadrul Universităţii "Al. I. Cuza" Iaşi, este alături de telefonista Topciu Mariana la pierderea suferită prin decesul tatălui şi transmite sincere condoleanţe.**

• **Familia Luca Elena - soră, Viorel - cumnat şi nepoatele - Mihaela şi Ana-Maria regretă dispariţia fulgerătoare a surorii dragi CAZACU VALENTINA. Te vom păstra mereu în sufletele noastre. Dumnezeu să te ierte.**

• **Pios omagiu distinsului profesor universitar DIMITRIE CĂRĂUŞU. Condoleanţe familiei îndoliate din partea familiei Constantin Morariu.**

• **Colectivul Oficiului de Calcul de la societatea CONSART, transmite condoleanţe doamnei Cărăuşu Viorica pentru pierderea suferită.**

TELEFOANE UTILE

• SALVARE: 961
• POMPIERI: 981
• POLIŢIE:
Inspectoratul Judeţean • 146666, 140020, 146840; Municipiu - 146850; Serviciul Circulaţie - 140070.
• AGENŢIA CFR: 147673,
• INFORMAŢII GARĂ: 146333
• AUTOGARĂ: 146587
• AGENŢIA TAROM: 115239
• INFORMAŢII AEROPORT: 178126
• STAŢII PECO:
Baş Ceauş - 176865; Aurel Vlaicu - 175812; Bucium - 132891; Crişan - 112182; Păcurari - 164142; Sărărie - 147482.
• DISPECERATE:
RA Gaz-Metan - 141737; RA Apă-Canal 142451; Renel - 145037, deranjamente - 147070; Termoficare - 141956; RA Locuinţa - 112434; Telefoane - Deranjamente - 921; Protecţia mediului - 147010.
• GARDA FINANCIARĂ: 112851, 112427
• ADMINISTRAŢIA FINANCIARĂ: 143030
• NOTARIAT: 147574
• TRIBUNAL: 146300
• PROCURATURĂ: 146630
• CAMERA DE COMERŢ: 117757
• CENTRUL MILITAR JUDEŢEAN: 146370
• HOTELURI:
Moldova - 142225; Traian - 143330; Unirea - 142110; Sport - 137817.
• POLICLINICA CU PLATĂ: 141713

monitorul cotidian de informaţii

FLORIN FLORESCU
redactor şef
DAN RADU
redactor şef adjunct

Tudor Agavriloaei - Secretar general de redacţie
Eveniment: Eduard Calotă, Mihaela Cănănău, Vasile Cojocariu, Cătălin Croitoru, Mona Dîrţu, Dumitru Filimon, Valentin Gheorghiţă, Cristian Hanganu, Toni Hriţac, Septimiu Sărăţeanu, Adina Scutelnicu, Ovidiu Scutelnicu, Vali Ştirbu.
Fotoreporter: Dan Luca
Politic: Radu Meşniţă, Cristian Racu.
Economie: Daniel Sîrbu, Costel Stroescu, Alin Tocan.
Reporteri speciali: Cornel Cristoiu, Dorin Popa.
Sport: G.I. Nicolae, G. Anghel, Leonard Cănănău, Victor Grădinariu, I.C. Teodor.
Grafica: Lucian Amarii
Divertisment: George Pînzaru
Reclama-Publicitate: Gabriel Rusu, Cătălina Ailiesei, Liliana Cozma, Maria Vornicu.
Culegere-Tehnoredactare computerizata: Cornelia Agavriloaei, Cerasela Cirimpei, Diana Sărăţeanu, Liliana Signeanu, Mihaela Spineanu.

OVIDIU ŞIMONCA - Redactor şef "Monitorul Expres"
Cristina Popescu - director de programe RADIO NORD-EST
Livia Susanu - editor NORD-EST PRESS

EDITOR
NORD-EST s.r.l.
Director general
ALEXANDRU LĂZESCU
Director literar
FLORIN ZAMFIRESCU
Director executiv
CEZAR CALUSCHI

ADRESA REDACŢIEI
Str. SMÎRDAN nr. 5

ABONAMENTELE se pot face la orice oficiu poştal din ţară. MONITORUL figurează în catalogul presei interne la poziţia 838.

Tiparul executat la S.C. DOSOFTEI S.A. Iaşi

SOCIETATEA MEDICALĂ PRO-FAMILIA

Societatea Medicală
PRO FAMILIA
O CERTITUDINE PENTRU SĂNĂTATEA FAMILIEI DVS.

Consultaţii medicale
de înaltă competenţă
pentru orice problemă de sănătate

Informaţii şi programări la tel. 131043, zilnic între orele 10-18, sau la sediul din Str. Chişinăului (Ţuţora) nr. 11 C, bl. E1.

Un nou scandal al locuințelor la Iași

Cetățenii care au contractat construirea unor apartamente sînt escrocați de statul român

565 de familii din municipiul Iași au contractat, în anul 1991, construirea unor apartamente proprietate personală. 462 dintre aceste familii așteaptă și azi finalizarea acestor contracte. În decursul acestor doi ani, o mare parte dintre familiile respective au plătit, în mai multe rînduri, sume suplimentare solicitate de R.A. "Locuința", deși achitaseră în 1991, integral, costul locuințelor contractate. R.A."Locuința" motivează această situație prin faptul că prețurile materialelor de construcții și ale manoperei s-au majorat, în acest timp, de mai multe ori. De cealaltă parte a baricadei, cetățenii-contractanți trăiesc sentimentul acut al frustrării și se simt victimele unei escrocherii de proporții.

Ancheta de față își propune să surprindă cît mai exact mecanismul acestei escrocherii, care a adus aproape 400 de familii în pragul disperării.

Începînd cu anul 1967, în România comunistă s-au putut construi, pe lîngă apartamentele din fondul numit "de stat", și apartamente proprietate personală. De construit le construia, tot statul român socialist, prin trusturile sale de construcții. Erau folosite, ca verigă intermediară între aceste trusturi și cetățenii care doreau să fie proprietari de apartamente, acele întreprinderi de gospodărire comunală și locativă (fostele I.G.C.L., I.C.R.A.L. în București) care funcționează și azi, cu numele schimbate, ca regii autonome. Se știe că la Iași această regie a fondului locativ poartă denumirea de R.A."Locuința".

Locuințe proprietate personală în mediul urban s-au putut construi, deci, din 1967 pînă în anul 1985 cînd, politica de austeritate economică a regimului Ceaușescu impunîndo, a fost luată măsura de sistare a creditelor pe care statul român le acorda cetățenilor care doreau să contracteze construirea de apartamente proprietate personală.

Imediat după evenimentele din decembrie '89, voci ale noii Puteri de la București au lansat ideea că vor fi contractate din nou locuințe proprietate personală. Ca urmare, deși nu exista încă legislația necesară, au început să se facă înscrieri pentru asemenea contractări, în toate județele țării, încă din data de 3 ianuarie 1990. O lună după aceea, mai exact pe 7 februarie '92, președintele României emitea Decretul-Lege 61/1990, care autoriza Casa de Economii și Consemnațiuni să acorde credite pentru construirea locuințelor proprietate personală. Decretul-Lege 61/90 a devenit operant un an mai tîrziu, cînd a fost emisă hotărîrea Guvernului 87/1991, care stabilea detalii concrete de procedură. În acest act normativ apare, pentru prima dată, termenul de "contract preliminar de vînzare-cumpărare". De ce contractul este "preliminar"? Un răspuns ne este furnizat de dl.inginer Gheorghe Pintilie, salariat al Biroului de vînzări locuințe de la R.A."Locuința": "S-a bănuit probabil, jocul prețurilor care urma să apară. Sau s-ar putea să nu se fi știut, dar se vorbea, încă de atunci, de economia de piață; ori în economia de piață nu ai prețuri fixe ". Că la vremea respectivă Guvernul Roman a prevăzut atît situațiile conflictuale care au apărut deja, cît și faptul că CEC-ul nu va putea credita prea mult timp construirea locuințelor proprietate personală, este clar. Faptul că nu a ținut cont de aceste două aspecte se datorează ori manierei populiste de abordare a chestiunii, ori incompetenței.

Reacția administrației ieșene la apariția H.G. 87/1991 a fost promptă: s-au pus în vînzare imediat, către populație,16 blocuri de locuințe deja începute cu fonduri de la stat. Au fost vîndute atunci un număr de 556 de apartamente cu 1-4 camere și de diferite grade de confort. Din cele 556 de apartamente în primăvara - vara anului 1991, pînă în prezent au fost predate la cheie proprietarilor doar 96 (în blocurile H3 - Țigarete, 406-tronson II în str. Moara de Foc și T12 din strada Zugravi). Restul, de 462 de apartamente se află încă în diferite faze ale execuției și constituie , actualmente, subiectul unui scandal de proporții pe cale să izbucnească între R.A."Locuința" și cei 462 de cetățeni care le-au contractat. De menționat, că, prețurile celor 96 de apartamente date în folosință la 4 martie 1992 sînt: în blocul H3 - Țigarete, un apartament cu trei camere a costat 520.000 lei iar unul de două camere a fost vîndut cu prețul de 410.000 lei; în blocul 406 din strada Moara de Foc, dat în folosință în vara anului '91, o garsonieră a costat 215.000 lei, un apartament cu două camere - 300.000 lei, iar unul cu trei camere a fost vîndut cu 395.000 lei. Acestea au fost , de altfel, prețurile prevăzute în contractele preliminare încheiate între RAL și cetățenii care au contractat apartamentele. Aceste prețuri nu au fost supuse, deci, unei reevaluări ulterioare.

Am precizat aceste prețuri pentru că, vom vedea cum, din motive care nu sînt în nici un fel imputabile cetățenilor contractanți, ceilalți 462 de virtuali proprietari de apartamente le vor achita la prețuri mult mai mari, deși, o parte dintre ei au achitat sumele prevăzute. S-a ajuns, astfel, la situația aberantă ca pe un cetățean intrat în posesia apartamentului în 1991 sau în primăvara anului '92, afacerea să-l coste aproximativ 2341 de dolari SUA, iar un alt contractant, al cărui apartament nu a fost terminat nici acum (și nici nu se știe exact cînd va fi gata) va suporta, pentru un exact același spațiu și confort, plata sumei de aproximativ 8500 dolari SUA. Și asta în condițiile, în care, amîndoi cetățenii au achitat, în vara-toamna anului 1991, sume identice care acopereau integral costurile apartamentelor identice contractate. Evident, plățile au fost făcute în lei, dar am făcut calculele luînd în considerare cursul oficial al dolarului, la data cînd aceste sume au fost încasate de R.A."Locuința", direct din buzunarul clientului sau din creditele acordate, pînă la 30 septembrie 1991, de Casa de Economii și Consemnațiuni. **(continuare în numărul de mîine)**.

Vali GHEORGHIȚĂ

În sfîrșit, ASIROM va oferi condiții rezonabile pentru asigurarea autoturismelor străine

Numărul relativ mare de autoturisme străine apărute în țară după 1989 a ridicat și problema asigurării acestora la ASIROM, (fostul ADAS), care în acea perioadă era singura unitate autorizată să facă acest lucru.

Lipsa pieselor de schimb pentrru mașini străine și prețul ridicat al acestora pe piața liberă a făcut ASIROM-ul să-și ia niște măsuri de precauție "speciale", după cum vom exemplifica mai jos.

În 1991 domnul Gotcu Mihai și-a asigurat autoturismul Mercedes 240 D contra sumei de 20.700 lei, pe o perioadă de un an.

În perioada de asigurare a avut un eveniment rutier în care autoturismul a suferit avarii la partea din față, fiind distruse farurile, masca, precum și alte accesorii, care au costat peste 300.000 lei. Din această sumă pentru care a prezentat chitanțe pentru decontare, domnul Gotcu Mihai a primit doar 37.193 lei, explicîndu-i-se că, în calculul despăgubirii piesele de Mercedes, au fost asimilate cu piese ale autoturismelor românești Aro, Dacia, Oltcit, în funcție de capacitatea cilindrică, astfel: pentru un far de Mercedes, al cărui preț era la data respectivă între 80.000 lei și 120.000 lei, ASIROM-ul i-a plătit un far de Oltcit, în valoare de aproximativ 8.000 lei, la fel procedîndu-se și cu restul pieselor.

La insistențele acestuia, i s-a mai prezentat și o hotărîre datînd din 1976, în care se specifică faptul că piesele autoturismelor avariate vor fi plătite numai la prețurile existente în magazinele de stat.

La aluzia că magazinul "Ciclop" din București, care este specializat în desfacerea pieselor pentru autoturisme străine, ar fi magazin de stat, conducerea ASIROM a replicat că a primit indicația să refuze decontarea pieselor provenite de la acest magazin, pe motiv că ar practica regim de consignație.

Observînd că, pe contractul de asigurare nu se menționează că în caz de avarii, reparațiile autoturismelor străine se vor plăti prin asimilare cu cele românești în funcție de capacitatea cilindrică, conducerea ASIROM a explicat această omisiune spunînd că inspectorii care au încheiat contractele de asigurare au avertizat verbal clienții despre acest lucru.

Recunoscînd probabil lacunele acestui sistem, ASIROM a lansat de ieri un nou tip de asigurare pentru autoturismele străine, la care prima de asigurare reprezintă un procent (7-8%) din valoarea stabilită a autoturismului. De exemplu, pentru un Mercedes nou, cu valoarea de 22.000.000 lei, prima anuală de asigurare ar fi de 1.554.000 lei. La acest preț se pare că ASIROM are de gînd să plătească pagubele la valoarea lor reală, dar nu asimilîndu-le cu autoturismele românești.

Cristian DUNAR

CARNETUL ZILEI

JOI, 15 aprilie 1993

†Sf. Apostoli Aristarh, Pud și Trofim

VREMEA

Vreme în general instabilă. Cerul va prezenta înorări accentuate. Pe alocuri, se vor semnala ploi ce vor avea și caracter de aversă însoțite izolat de descărcări electrice. Vîntul va sufla slab la moderat din sector nordic. Valorile minime vor oscila între 3 și 7 grade iar cele maxime între 10 și 14 grade. Izolat dimineața condiții de formare a ceții. **(Eugen Mihai Paniș - Centrul de Prevedere a Vremii Bacău)**

TELEVIZIUNE

TVR 1 - 7,00 TVM. Telematinal • 10,00 TVR Iași • 11,00 TVR Cluj • 12,00 Film serial: "Noii ași ai cerului albastru" (1) • 13,00 Lumea copiilor • 14,00 Actualități • 14,15 Ora de muzică • 15,00 Preuniversitaria • 15,30 Teleșcoală (limba engleză) • 16,00 Repere moldave • 16,30 Repere transilvane • 17,00 Actualități • 17,05 Povestea vorbei • 18,35 Tele-discul muzicii populare • 19,00 Spectacolul lumii • **19,30 Desene animate • 20,00 Actualități** • 20,35 Rostiri, rosturi • 20,45 Reflecții rutiere • 21,15 Azi, în prim-plan • 22,00 Bashet masculin • **22,45 Film serial: "Dallas"**. Ep. 223 • 0,40 Actualități.

TVR 2 - 16,00 TVE Internacional • 16,30 Desene animate • 17,00 Actualități • 17,05 Motor! • 17,35 Corul Filarmonicii "Oltenia" din Craiova la a 40-a aniversare • 17,55 Conviețuiri-magazin • 18,55 Diamond Awards Festival 1990 (I) • 19,30 Studioul incomod • 20,00 Actualități • 20,35 Tradiții • 21,00 Campionatele mondiale de gimnastică. Baschet masculin.

RADIO IAȘI

• 6,00 Diminețile noastre • 8,00 Buletin de știri • 8,10 Din înregistrările interpreților de muzică populară • 8,30 Columna • 9,00 Radiosfera • 12,00 Radio Chișinău • 13,00 Radiojurnal • 13,20 La izvoarele muzicii • 14,00 Compact disc • 15,00 Convorbiri literare • 15,30 Program primit de la Deutsche Welle • 16,00 Radiojurnal • 16,15 Radiograme • 18,05 Corespondența radio de muzică populară • 19,00 Știrile serii • 19,10 Teatru la microfon • 21,00 Evenimentele zilei • 21,20 Galaxia rock.

CINEMATOGRAFE

• **VICTORIA** (tel. 112502): **"Întoarcere la Laguna Albastră"**. Producție SUA, 1991. Film de aventuri și de dragoste în decor exotic. Premieră. 12-18.04.1993, orele: 9.00, 11.00, 13.00, 15.00, 17.00, 19.00.

• **REPUBLICA** (tel. 114327): **"Misiunea lui Cindy"**. Producție Hong Kong, 1992. Film polițist cu elemente de artge marțiale. Premieră. 12-18.04.1993, orele 9.00, 11.00, 13.00, 15.00, 17.00, 19.00.

• **COPOU** (tel. 145738): **"Uite cine cu cine vorbește"**. Producție SUA, 1990. Comedie romantică de familie. 12-18.04.1993, orele 9.00, 11.00, 13.00, 15.00, 17.00, 19.00.

• **DACIA** (tel. 164740): **"Fericirea"**. Producție India. Melodramă muzicală. Luni, 12.04.1993, orele 9.00, 12.00, 15.00, 18.00. **"Mandat de moarte"**. Producție SUA, 1990. Film de acțiune cu Jean-Claude Van Damme. 13-18.04.1993, orele 9.00, 11.00, 13.00, 15.00, 17.00, 19.00.

• **TINERETULUI** (tel. 117178): **"Hook"**. Producție SUA, 1991. Fantezie de Steven Spielberg. 12-18.04.1993, orele 9.00. **"Rambo III"**. Producție SUA, 1985. Thriller cu Sylvester Stallone. 12-18.04.1993, orele: 11.30, 13.00, 15.00, 17.00, 19.00.

Reportajul cu față umană

CERȘETOAREA LENUȚA: "fetița cu chibrituri" de pe străzile Iașului

O cheamă simplu: Lenuța. Numele de familie nu și-l amintește. Nu acceptă să vorbească cu mine decît după ce-și primește bănuțul mult rîvnit. Deși are doar 7 ani, pe fața ei se disting deja trăsături de om matur. Doar privirea e singura care mai amintește că nu e decît un copil. Nu are un loc anume unde cerșește și nu cerșește singură ; la doi pași de ea e fratele ei,-care o supraveghează permanent.

Părinții, căci îi are pe amîndoi, nu au serviciu și nici nu vor să aibă. Le ajung banii obținuți prin cerșit de către toți cei 11 copii ai lor. Lenuța e cea mai mică dintre ei. Dacă o întrebi de iucării, nu-ți poate spune prea multe - a avut o păpușă, dar s-a stricat și, oricum, nu mai are timp și pentru joacă. La film nu mai știe de cînd n-a fost ; ceea ce ține minte este că ultimul film pe care l-a văzut era frumos și se numea "Goanga".

Cu banii cîștigați, Lenuța nu-și poate cumpăra nici măcar o bomboană. Mama, care este de fapt și cea care o trimite la cerșit, îi ia toți banii. Ce face cu ei, Lenuța nu știe.

Dar, oricum ar fi, Lenuței îi place să cerșească: "Văd mai multă lume ca la mine acasă, mă uit la păpușile din geamurile magazinelor și-i frumos", spune ea.

Adevăratul calvar începe seara, acasă, cînd se numără banii: "Dacă n-aduc mulți bani, mă bate și nu-mi dă de mîncare". De cele mai multe ori, mîncarea o primește de la cantina săracilor.

Casa în care locuiește împreună cu frații și părinții ei se află în Dancu, este dărîmată și nu are gard.

Ultimele scînduri au fost puse pe foc iarna trecută. Și acum le este frig, dar nu au cu ce să facă focul.

Mi-ar povesti mai multe Lenuța, dar nu mai are timp, căci se apropie de noi, amenințătoare, maică-sa.

Eli DUDEANU

Americanii sînt îngrijorați de ceea ce află despre România

- interviu cu Arthur M. Diamond, specialist în relații economice internaționale și Jeanette Medewitz, profesor de finanțe la Universitatea din Omaha (SUA) -

Dr. Arthur M. Diamond Jr. (specialist în relații economice internaționale) și soția sa , Jeanette Medewitz (profesor de finanțe și bănci), ambii de la Universitatea din Omaha, statul Nebraska - sînt oaspeții Institutului de Științe Economice din cadrul Universității "Al.I. Cuza". Cei doi profesori americani au mai vizitat țara noastră în mai 1992.

- Care este imaginea pe care o au americanii despre România?

A.D.: - Compatrioții mei nu știu prea multe despre România. Puținele lucruri pe care le cunoaștem sînt legate de alegerile din țara dumneavoastră, de Revoluție și de venirea minerilor în București - care a dat o imagine de instabilitate situației din România.

J.M.: - Se vorbește foarte puțin în presa americană despre țara dumneavoastră, iar majoritatea informațiilor pe care le primim creează o impresie mai degrabă negativă. Recent, ziarul "Financial Times" a publicat, pe prima pagină, imaginea Ambasadei Argentinei la București, asaltată de români care intenționau să emigreze. Cei ce nu au călătorit în România, cei ce nu cunosc amabilitatea și ospitalitatea poporului român, au o imagine negativă despre țara dumneavoastră. Americanii află puține despre România, iar ceea ce află mai degrabă îi îngrijorează.

- Care credeți că sînt obiectivele economice ale noii administrații de la Washington? Cum privesc americanii rivalitatea economică dintre SUA și Japonia?

A.D.: - În prezent, SUA sînt foarte preocupate de ceea ce numim NAFTA (North American Free Trade Agreement-Acordul nord-american al liberului schimb - încheiat, anul trecut, între SUA, Canada și Mexic). Deși acest acord este foarte controversat, el reprezintă, la ora actuală, o prioritate a politicii economice americane. Pe de altă parte, cred că actuala administrație, deși se declară în favoarea liberului schimb, va întări măsurile protecționiste mai tare decît a făcut-o administrația Bush.

J.M.: - În legătură cu japonezii, trebuie să vă spun că în SUA circulă o sumedenie de glume pe seama lor. În ultimii doi ani, ei au început să întîmpine dificultăți economice. Cu toate acestea, japonezii au continuat să investească foarte mult, cumpărînd pînă și "Rockefeller Center" - o clădire mare și fastuoasă din New York. Americanii nu prea sînt încîntați de aceste investiții, mai ales că japonezii au început să cumpere și...echipe de base-ball, sport prin excelență american.

- Dacă ați fi om de afaceri român, spre ce sector de activitate v-ați îndrepta?

A.D.: - Multă lume de aici vorbește de turism și cred că are dreptate, deoarece sînt multe locuri ce merită vizitate în România. Consider că și agricultura are perspective de reușită deoarece aveți un pămînt de calitate și vinuri renumite. Eu am spus, nu o dată, că mi-ar place să import vin de Cotnari în SUA. Cred, totuși, că nu aș reuși o asemenea afacere. Motivul : vinul de Cotnari îmi place așa de mult, încît aș pierde mult prea mult timp cu degustarea lui!

Manuel PETREA

HOROSCOP

• **VĂRSĂTOR** (20 ian. - 18 febr.) Nimeni nu este mai pătruns azi de simțul datoriei așa cum sînteți dvs. Nu-i judecați pe ceilalți după propriile principii, de altfel puțin exagerate. Rezolvativă cum credeți de cuviință sarcinile dvs. și nu trageți cu ochiul în curtea vecinului.

• **PEȘTI** (19 febr. - 20 mart.) Veți fi jignit în amorul propriu, însă fără intenție. Stăpîniți-vă reproșurile. Este de ajuns să-i atrageți atenția respectivei persoane care face astfel de afirmații și aceasta se va controla.

• **BERBEC** (21 mart. - 20 apr.) Observați cu stupefacție că nu vă mai ajung banii și mai aveți o groază de cheltuieli de onorat.

Judecați cu atenție situația și veți observa că nu este atît de gravă. Vă puteți lipsi de multe lucruri pe care le-ați considerat necesare.

• **TAUR** (21 apr. - 20 mai) Farmecul dvs. vă ajută adesea. Astăzi însă nu vă va fi de folos, nu mizați cu încăpățînare pe el pentru a nu fi ridicol. Cîntăriți-vă replicile și stați în pătrățica rezervată de poziția pe care o dețineți. Doar așa veți obține un rezultat satisfăcător.

• **GEMENI** (21 mai - 21 iun.) Nu vă dedați la lucruri nedemne. Spiritul neobosit de aventură vă poate împinge în acțiuni cu urmări neprevăzute. Azi feriți-vă de orice schimbare. Așteptați un timp, acestea își vor face apariția oricum, însă nu este indicat să le provocați.

• **RAC** (22 iun. - 22 iul). Noaptea este uneori un sfetnic bun. În ultimele ore ale acestei zile veți pune la cale un plan demn de inteligența și spiritul dvs. administrativ. Nu cereți sprijinul nimănui deoarece cunoașteți cel mai bine interesele pe care le urmăriți.

• **LEU** (23 iul. - 22 aug.) Aveți impresia că toate vă merg rău, însă nu este adevărat. Oboseala este singura vinovată de starea pe care o aveți. O zi de repros nu va fi chiar o nenorocire. Odihniți-vă pentru a fi pe poziție în următoarele zile.

• **FECIOARĂ** (23 aug. - 22 sept.) Ideea că sînteți nefolosit(oare) celor apropiați vă obsedează, gîndurile de acest fel demonstrează tocmai contrariul. Preocuparea pentru binele altora și spiritul de sacrificiu vă caracterizează azi mai mult decît orice.

• **BALANȚĂ** (23 sept. - 22 oct.) Suferiți fără motiv, sînteți iubit(ă) mai mult ca oricînd. Reproșurile care vi se fac nu sînt decît rezultatul interesului deosebit care vi se acordă.

• **SCORPION** (23 oct. - 21 nov.) Veți avea de făcut o groază de drumuri și de onorat numeroase întîlniri de afaceri. Va fi o zi plină cu rezultate frumoase. Nu neglijați însă aspectul fizic. O înfățișare plăcută vă este absolut necesară.

• **SĂGETĂTOR** (22 nov. - 21 dec.) O vorbă scăpată fără intenție de un prieten apropiat vă lovește din plin. Abordați un aer nepăsător pentru a nu declanșa remușcările acestuia. Nu are nici o vină, nici nu-și va da seama cu ce a greșit.

• **CAPRICORN** (22 dec. - 19 ian.) Ceva vă nemulțumește iar. Nu fiți urîcios(oasă). Explicați ce doriți într-adevăr și dorința vă va fi îndeplinită așa cum vreți.

CALENDAR THEBAIC

Joi, 15 aprilie 1993

Astăzi se naște o persoană foarte sensibilă, care își va așeza sentimentele înainte de orice. Bărbatul este un complexat și își va irosi toată energia în căutarea perfecțiunii. Femeia este mult prea sinceră în relațiile cu partenerul ei și acest lucru va fi cauza certurilor care vor surpa căminul

În primul trimestru al anului 1993

O jumătate de miliard de dolari profit pentru firma COCA-COLA

Profitul înregistrat în primul trimestru al anului 1993 de firma COCA-COLA a fost de 454 milioane de dolari, mai mare cu 18% decît în aceeași perioadă a anului trecut. Față de 1992 au crescut livrările de concentrat cu 6%, ameliorîndu-se și vînzările produsului finit în SUA și în străinătate.

Aceste anunțuri făcute în cursul zilei de marți, 13 aprilie au avut ca urmare o creștere a cotațiilor acțiunilor de la Bursă cu 25 cenți/unitate. În primul trimestru al acestui an vînzările din întreaga lume au crescut cu 10% față de aceeași perioadă a anului trecut, suma totală ridicîndu-se la peste 3 miliarde de dolari. Pe piețele bursiere se consideră că există rezerve din partea firmei de a depăși ușor și actuala cotație de 39,125 dolar/acțiune.

A.T.

echipa care realizează publicațiile dumneavoastră vă stă la dispoziție

S.C. NORD-EST s.r.l.
prin
CENTRUL DE PRODUCȚIE COMPUTERIZATĂ
realizează matrițe pentru tipar înalt și tipar offset
cărți reviste pliante
cărți de vizită hîrtii cu antet invitații formulare tipizate
totul în regim de urgență și în condiții grafice deosebite
Relații la sediul cotidianului MONITORUL, str. Smîrdan nr. 5, tel. 17.25.57 - interior 26, fax 14.32.24 zilnic între orele 10.00-20.00

BIBLIOTECA CENTRALĂ UNIVERSITARĂ „M. EMINESCU" IAȘI

Pentru curiozitatea dumneavoastră

SALARIILE DE LA REGIILE AUTONOME ȘI SOCIETĂȚILE COMERCIALE CU CAPITAL DE STAT (p.3)

PAGINA 3
Polițiști condamnați la închisoare

Numărul 88 (545)
Anul III
Vineri, 16 aprilie 1993
8 PAGINI - 30 LEI
Director onorific: AUREL LEON

cotidian de informații
monitorul

TELEFON: 17.25.57 (centrală)
INTERIOARE: 20 (redactor de serviciu); 23 (investigații); 24 (sănătate-învățământ); 16 (departament Reclamă)
Fax: 14.32.24

CE MAI E NOU

DEȘI NU EXISTĂ UN CADRU LEGAL, GUVERNUL VA OBLIGA FIRMELE PRIVATE SĂ ACORDE COMPENSAȚII ȘI INDEXĂRI SALARIAȚILOR. La conferința de presă organizată de Guvern în legătură cu eliminarea subvențiilor, a fost prezentată o intenție care stîrnește nedumerirea: agenții economici cu capital privat vor fi obligați să acorde compensații și indexări de salarii, după retragerea subvențiilor. Referitor la această măsură insolită, purtătoarea de cuvînt a Guvernului, Doina Jalea, a declarat ieri ziarului "Monitorul": "Compensarea și indexarea care se aplică după ridicarea subvențiilor de la 1 mai vor fi obligatorii pentru toată lumea. Este o măsură de protecție socială. Pînă acuma, astfel de indexări, pentru agenții privați apăreau în hotărîrile de guvern cu propoziția "recomandăm să se aplice". De data aceasta, pentru că este un șoc financiar, toată lumea are obligativitatea să facă această compensare".

Întrebată dacă există cadru legal pentru această măsură, purtătoarea de cuvînt a Guvernului a spus:"Așteptăm să se încheie negocierile cu sindicatele și să se elaboreze hotărîrea de guvern referitoare la ridicarea subvențiilor, și în această hotărîre de guvern probabil că se va face această formulare". **(Lucian POSTU)**

PROMOȚIILE 1978-1990 ALE LICEULUI SANITAR VOR TREBUI SĂ SUSȚINĂ UN NOU EXAMEN PENTRU DIPLOMA DE ASISTENT MEDICAL. Printr-un telex remis tuturor Direcțiilor Sanitare din țară, Ministerul Sănătății a anunțat că pe data de 30 aprilie va avea loc un examen în urma căruia absolvenții de liceu sanitar, precum și cei ai secției de chimie-biologie vor putea primi titlul de asistent medical. Această precizare se referă la promoțiile anilor 1978-1990 și este valabilă numai pentru cei care au urmat un curs de echivalare cu durata de 12 luni în perioada 1990-1991. De asemenea, pot participa și cei care nu au promovat examenul din 28-29 martie 1992. Această hotărîre a fost luată ca urmare a reclamațiilor venite din teritoriu. Nemulțumirile au drept suport modul în care majoritatea absolvenților de liceu sanitar au boicotat examenul din primăvara trecută. Ca urmare a unor presiuni făcute asupra Ministerului Învățămîntului, toți cei care nu au obținut notă de promovare au primit o atestare în urma unor lucrări practice. Considerîndu-se că acest test nu a fost revelator pentru a putea fi echivalat cu absolvirea Școlii Tehnice Sanitare, Ministerul Sănătății a hotărît reprogramarea examenului de anul trecut. Astfel, atît înscrierile cît și examenul propriu-zis vor avea loc la Școala postliceală sanitară din București. **(Mihaela CĂNĂNĂU)**

SERBIA CERE 7.500 DE DOLARI PENTRU FIECARE VAS ÎN TRANZIT. Serbia impune taxe vamale vaselor românești care tranzitează pe Dunăre, ca represalii la eforturile României de a respecta sancțiunile ONU impuse Iugoslaviei, a declarat o persoană oficială română agenției Reuter, citată de Mediafax. Anunțul trimis de la Belgrad autorităților române nu menționează cifre, dar vameșii de la punctul de frontieră Giurgiu au anunțat Ministerul Transporturilor că suma cerută fiecărui vas românesc este de 7.500 de dolari. "Această măsură se aplică tuturor vaselor, nu numai celor românești", ne-a declarat ieri seară purtătoarea de cuvînt a Guvernului, Doina Jalea, care a precizat:"Există o Convenție a Dunării și o înțelegere bilaterală cu sîrbii, drept care nu se percep taxe reciproce. Dar aplicîndu-se sancțiunile ONU, ei consideră că orice alte reglementări cad, și aplică măsura asta de dispersare, fiindcă au nevoie de bani".

Guvernul român nu intenționează pe moment să ia contramăsuri. "Deocamdată Guvernul român nu are intenția să aplice nici un fel de taxe. Respectă toate înțelegerile stabilite", a spus în încheiere purtătoarea de cuvînt a Guvernului. **(L. POSTU)**

CONSTANTIN CUZA, DIRECTORUL RATC, S-A DEPLASAT LA BUCUREȘTI SĂ CEARĂ SUBVENȚII PENTRU TRANSPORTUL ÎN COMUN DIN IAȘI. Conform celor declarate de către dl. Dorel Musteța, secretar de stat în Ministerul Muncii și Protecției Sociale eliminarea subvențiilor de la 1 mai anul acesta nu va fi totală. În acest sens se menționează că transportul în comun bucureștean va fi subvenționat în continuare cu 2,2 miliarde lei lunar. Nu se face însă nici o precizare în ce privește soarta transportului în comun din țară. Directorul tehnic al RATC Iași, ing. Neculai Abălașei, ne-a comunicat că Uniunea Republicană a Transportatorilor Publici, împreună cu sindicatele de ramură fac demersuri pentru obținerea de subvenții și pentru provincie. Tot în acest scop se află la București, la Ministerul Finanțelor și directorul general al RATC Iași, ing. Constantin Cuza. În ideea că vor fi acordate subvenții și în țară, acestea vor fi în funcție de mărimea și necesitățile fiecărui oraș. **(Mihaela CĂNĂNĂU)**

UNIVERSAL OCCIDENT SRL
Iași, Str. Han Tătar 6 (Cartier Tătărași)
vinde EN GROS:
IMPORT
FĂINĂ ALBĂ IMPORT
CARTOFI IMPORT
BĂUTURI RĂCORITOARE IMPORT
WHISKY
CONIAC
LICHIOR
HELLAS
ȚIGĂRI IMPORT
ZAHĂR
OREZ
ULEI
ALUNE VRAC (a.c. 0%)
NESS AMIGO
CAFEA MOCCA
CAFEA boabe vrac
CIOCOLATĂ
MĂSLINE
telefon 098/146909

O ceată de romi înarmată cu săbii a devastat apartamentul lui Mihai Știrbu

Miercuri seară, cu aproximativ o oră înaintea meciului de fotbal România - Cipru, în strada Canta nr. 5, la blocul 457, un grup de 4 indivizi înarmați cu săbii, tip ninja, au devastat apartamentul familiei Știrbu, care locuia la parter. Cei patru au pătruns în timp ce proprietarii erau acasă, l-au bătut și lovit grav, distrugînd bucătăria și holul locuinței.

În seara acelei zile, Mihai Știrbu și soția se aflau în balcon pentru a face puțină curățenie. La un moment dat au auzit lovituri în geamurile pe care de-abia le spălaseră, și strigătele: "Hoților, golanilor, ați furat materiale ca să vă faceți balconul pe care nu-l aveați!" Cea care arunca cu noroi și cu pietre în geamuri și striga din răsputeri, era Maria Pătrașcu, locatară la scara C a aceluiași bloc, la apartamentul 18. Enervat că femeia, aflată în stare avansată de ebrietate, își bate joc de munca lor, Mihai Știrbu a ieșit în stradă și i-a aplicat bețivei o pereche de palme. Aceasta a început să urle ca din gură de șarpe și a plecat în pas alergător să își aducă întăriri. Între timp, Mihai Știrbu s-a deplasat la secția de Poliție din Păcurari, pentru a reclama incidentul. În timp ce bărbatul era plecat, ușa apartamentului a fost izbită de perete, iar doi țigani solizi au pătruns în încăpere înarmați cu săbii tip ninja și au început să distrugă totul în jur și să ia la bătaie pe cine întîlneau în cale. Alți doi indivizi l-au așteptat pe Mihai Știrbu și, pînă să ajungă acasă, l-au bătut zdravăn, spărgîndu-i capul, lovindu-l puternic în față, figura acestuia fiind complet tumefiată. Auzind țipete și zgomote de sticlă spartă, doi vecini ai familiei Știrbu, frații Costică și Ion Guzgă, au încercat să intervină, dar agresorii i-au lovit și pe aceștia, unuia dintre ei crestîndu-i nasul cu sabia. Sosită la fața locului, după aproximativ jumătate de oră, Poliția a întreprins primele verificări și a constatat că romii care au acționat cu săbii se numesc Mircea Teodorescu și Ovidiu Teodorescu, fiii Mariei Pătrașcu, cea care a declanșat conflictul. La venirea Poliției, agresorii plecaseră, lăsînd în urma lor sînge pe pereți, geamuri sparge, intrările la casa scării distruse. Din datele oferite de ofițerii de poliție prezenți, am reținut că, de miercuri seară, cei care au violat domiciliul familiei Știrbu și au ultragiat mai multe persoane au fost reținuți pentru cercetări, urmînd să li se întocmească dosar penal.

Septimiu SĂRĂȚEANU

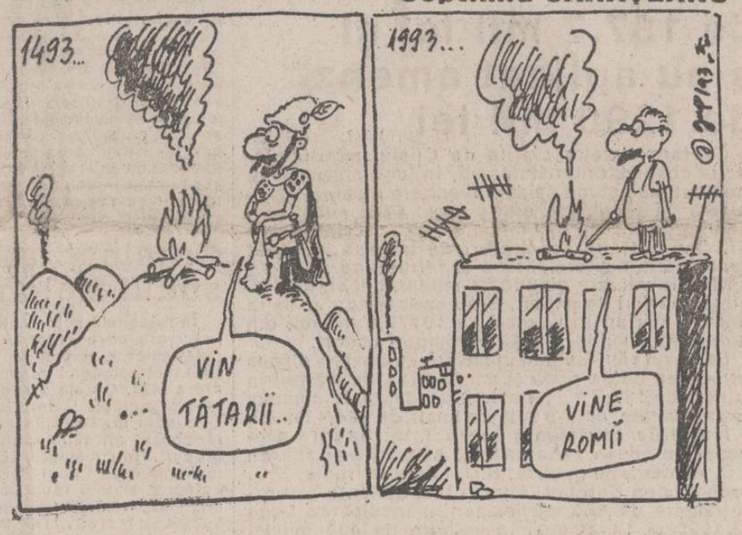

Criminalul traficantului Ristache a fost arestat

Lidia a fost amenințată, cu pistolul la tîmplă, că va fi împușcată dacă spune ceva -

Marți, 13 aprilie, a fost arestat, în baza unui mandat emis de Procuratura Iași, Laurențiu Luca, 27 de ani, șomer, acuzat că l-ar fi omorît pe Benone Ristache, celebru traficant în urmă cu aproximativ o lună. Benone Ristache, care se ocupa cu traficul de valută în fața hotelului "Unirea", a fost răpit în plină zi de un grup de indivizi, urcat într-o mașină cu număr de Republica Moldova, fiind găsit după cîteva zile în zona frontierei de la Albița, împușcat în cap. După o anchetă deosebit de dificilă și un filaj eficient, organele de anchetă l-au identificat pe acesta în persoana lui Laurențiu Luca. La început, se credea că a fost vorva de o răzbunare a Mafiei de peste Prut, pînă la urmă dovedindu-se că ucigașul a lucrat cu aceleași metode, dar era autohton. Domiciliat în cartierul Nicolina, Laurențiu Luca putea fi văzut în ultimul timp la bordul unui BMW negru, ultimul tip, adus cu cîtva timp în urmă din Germania. Foarte multe persoane din cercul inițial al suspecților și al martorilor au crezut că prinderea ucigașului s-a datorat unui denunț al fostei soții, care știa totul. Laurențiu Luca divorțase de soția sa Lidia, din noiembrie 1992, dar continua să stea în locuința femeii, terorizînd-o de cele mai multe ori. Lidia, soția criminalului, a trecut prin momente dificile, cînd i-a fost pus pistolul la tîmplă, fiind amenințată că va muri împușcată dacă va divulga ceva.

În ultimul timp, Laurențiu Luca amenința pe foarte multă lume, rude și prieteni, că îi va omorî, avînd comportamentul unui bolnav psihic.

Într-o discuție de cîteva minute cu fosta soție a criminalului, aceasta a arătat că îl mai sprijinea financiar pe Laurențiu Luca, pentru că o teroriza și o amenința mereu.

Laurențiu Luca a fost arestat acasă, fiind luat direct din pat, în momentul în care își făcea siesta de după-amiază. **(S.S.)**

Uraganul "Drăgan" a mai scos din rădăcini ieri cîteva zeci de copaci

În pofida faptului că acest caz a fost înaintat spre instrumentare Procuraturii locale Iași, fiind un delict silvic ce a scandalizat un oraș întreg, fiind semnalat și în presa locală și, în plus, sancționat și pe linie administrativă, Ovidiu Drăgan, funcționarul Primăriei Iași, îndrăznește să-și continue campania de distrugere a plantației de arbori a municipiului Iași. În acest fel, se sfidează pur și simplu, cu cinism și nonșalanță, 400.000 de cetățeni, ghidîndu-se, probabil, după proverbul: "Cîinii latră, caravana trece".

Ieri, ne-am deplasat la fața locului, în urma unei sesizări primite la redacție, și am constatat că, într-adevăr, plantația a fost distrusă în întregime. Un buldozer portocaliu începuse deja să scoată din pămînt rădăcinile copacilor exterminați și să niveleze solul, pregătindu-l pentru executarea viitoarei construcții. Muncitorii care degajau terenul de trunchiurile mutilate păreau să nu se sinchisească de ceea ce au făcut din dispoziția lui Drăgan. Este foarte posibil ca nici să nu fi știut ce fac; poate n-au citit ziarele și, oricum: "Ordinul se execută, nu se discută".

Printre petele albe ale cioturilor proaspete, deasupra pămîntului reavăn și răscolit de lama necruțătoare a buldozerului, privitorul-cetățean putea să-și imagineze că acolo a fost o pădure. **(Eduard CALOTĂ)**

Garda Financiară este sabotată de angrosiștii de țigări

Miercuri, 14 aprilie, la sediul Gărzii Financiare a municipiului București, a avut loc o licitație de țigări confiscate, în mare parte, în cadrul Operațiunii "ȚIGARETA". Au fost scoase la licitație 2.232.730 pachete țigări Kent, 2.069.790 pachete Pall Mall, 1.913.350 pachete Kim, 1.227.100 pachete Hollywood, 388 pachete Assos, 1000 pachete Lucky Strike, toate acestea putînd fi încărcate în 20 de tiruri. Prețurile cu ridicate propuse pentru aceste țigări de Comisia de evaluare au fost următoarele: 1 pachet Kent - 700 lei; 1 pachet Pall Mall - 400 lei, 1 pachet Kim - 365 lei, 1 pachet Hollywood - 290 lei, 1 pachet Assos - 320 lei, 1 pachet Lucky Strike - 300 lei. Din cauza condițiilor de licitare - cantitatea minimă de 500.000 de pachete țigări și achitarea pe loc a 10 % din contravaloarea țigărilor cumpărate - nici unul din cei patru licitatori nu a cumpărat nimic.

Domnul Vasile Ghițulescu șeful Serviciului de Revizie Fiscală a Direcției Generale a Finanțelor Publice a declarat la terminarea licitației, că en-grosiștii de țigări ce își desfășoară activitatea în Complexul expozițional de la Piața Presei Libere au scăzut, de circa două săptămîni, prețurile la țigări pentru a sabota această licitație. **(Mediafax)**

Blocul Național Sindical îl va da în judecată pe primul-ministru

• Nicolae Văcăroiu este acuzat de calomnie •

Matei Brătianu, liderul Blocului Național Sindical, a anunțat ieri că organizația sindicală pe care o conduce îl va da în judecată pe primul ministru al României, Nicolae Văcăroiu se face vinovat de instigare la greva generală și calomnie la adresa mișcării sindicale, a spus dl. Brătianu în cadrul unei conferințe de presă. Pe de altă parte, confederația sindicală Frăția a adresat primului ministru și purtătoarei de cuvînt a Guvernului, d-na Doina Jalea, o scrisoare în care le solicită să-și ceară scuze public pentru dezinformarea populației în ceea ce privește acțiunile sindicale din ultima vreme. Purtătoarea de cuvînt, afirmă textul scrisorii, întrece orice limită cînd afirmă că în loc de dialog se preferă strada, iar forțarea notei de către sindicate nu este lipsită de nuanță politică.

Pozițiile celor două confederații sindicale survin după ce Guvernul României nu a dat semne evidente că este dispus să reia în considerație cele 12 revendicări care stau la baza acțiunilor de protest inițiate în această săptămînă de sindicate. De altfel, marile confederații sindicale, la care s-a alăturat Camera Federativă a Medicilor din România, au hotărît de comun acord să amîne declanșarea grevei generale, prevăzută a se desfășura la data de 20 aprilie, pentru 5 mai anul curent. Această hotărîre a fost adoptată din dorința ca toate confederațiile să-și coordoneze acțiunile de protest și să acționeze împreună. De asemenea, această măsură a fost adoptată și pentru a lăsa timp executivului să analizeze și să rezolve revendicările sindicatelor.

Tot ieri, sindicatele federației Înfrățirea, din industria construcțoare de mașini, au declanșat o grevă de avertisment de două ore. Federația Înfrățirea este membră a Blocului Național Sindical și are în componență sindicate din majoritatea unităților de profil din țară. În același timp, lucrători din portul Constanța au fost timp de două ore în grevă de avertisment, iar sindicatele din metroul bucureștean, afiliate tot la B.N.S., au anunțat ieri că se apropie momentul culminant al conflictului colectiv de muncă ce se va concretiza printr-o grevă generală în luna mai.

Toni HRIȚAC

A fost numit noul Procuror General al României

Joi, 15 aprilie, la Palatul Cotroceni, în prezența președintelui Ion Iliescu și a Colegiului Procuraturii Generale, s-au anunțat importante modificări de personal în conducerea Procuraturii.

Dl. Manea-Drăgulin Vasile a fost numit, prin decret prezidențial, Procuror General al României. În același timp, dl. Mihai Ulpiu-Popa Cherecheanu se eliberează din funcția de Procuror General. Dl. Teodorașcu Vasile se numește în funcția de prim-adjunct al Procurorului General, în timp ce dl. Mugurel Cristian Florescu se eliberează din funcția de adjunct al Procurorului General. Dl. Mihai Ulpiu Popa Cherecheanu se numește în funcția de adjunct al Procurorului General. Dl. Nicolae Costinescu se eliberează din funcția de prim-adjunct al Procurorului General și se numește în funcția de procuror general financiar la Curtea de Conturi. **(Rompres)**

WANTED -- 1.300.000 LEI
ÎNTREPRINZĂTOR, DEȘTEPT, PENTRU DESFACERE /DISTRIBUIRE PRODUSE ELECTROCASNICE PRODUCȚIE WEST ÎN: BUCUREȘTI; ARAD; CONSTANȚA; IAȘI; CRAIOVA; CLUJ; TIMIȘOARA:
*PREPARATOR SANDWICH
*GRĂTAR ELECTRIC
*VENTILATOR SALON
*ÎNCĂLZITOR PERETE BAIE
*CUPTOR ELECTRIC
*RADIATOARE
RELAȚII LA TEL: 01.312.45.53
FAX: 01.631.32.46

MONITORUL INTERN

La Iaşi nu se va înfiinţa prea curînd o bursă de mărfuri

În luna martie a fost înfiinţată Bursa de Mărfuri Arad, care se află la ora actuală în faza de organizare a activităţii şi de pregătire a personalului, preconizîndu-se să-şi înceapă activitatea la sfîrşitul acestui an. Constituită prin alegerea acţionarilor, membri fondatori, BMA are acum 14 acţionari; 12 unităţi cu capital de stat şi 2 societăţi comerciale cu capital privat. Capitalul iniţial subscris se ridică la 128 milioane de lei, iar valoarea unei acţiuni este de 100 mii lei. Prin apariţia unei asemenea Burse de Mărfuri se elimină aproape complet rolul şi activitatea societăţilor comerciale care se ocupă de vînzări de mărfuri en-gros, reducîndu-se în acest fel şi numărul intermediarilor care aplică o serie de comisioane comerciale succesive. Deşi preconizată să apară şi la Iaşi o asemenea Bursă, această acţiune întîmpină multe greutăţi datorită în primul rînd lipsei unui acţionar fondator care să dispună de capital în valută forte. Pînă acum, toate încercările Camerei de Comerţ şi Industrie Iaşi nu au avut rezultatul dorit, iniţiatorii aflîndu-se încă în faza de pregătire a viitorilor angajaţi. Reamintim că în cursul anului 1992 au fost organizate la Iaşi cursuri de brokeri pentru activitatea bursieră. **(Alin TOCAN)**

Scade numărul elevilor înscrişi la învăţămîntul primar

În perioada 1989-1993 se constată o tendinţă de descreştere a ponderii numărului de elevi înscrişi în învăţămîntul primar şi gimnazial, pe 10.000 locuitori, în toate judeţele ţării. Judeţele cu un număr mare de elevi în învăţămîntul primar şi gimnazial, la 1000 locuitori, sînt Bacău, Bistriţa-Năsăud, Braşov, Constanţa, Covasna, Galaţi, Iaşi, Suceava şi Vaslui, iar judeţele cu un număr mic sînt Arad, Brăila, Giurgiu şi Teleorman. Dintre cele 41 de judeţe ale ţării, 18 au valori mai mari decît media la nivel naţional - se arată într-un studiu realizat de Institutul de Ştiinţe ale Educaţiei.

Cursul de schimb valutar

În urma desfacerii plicurilor sigilate şi a îndeplinirii procedurilor şedinţei de licitaţie valutară în conformitate cu prevederile Normei privind Organizarea şi Funcţionarea Pieţei Valutare Bancare, cursul de referinţă pentru principalele valute, valabil astăzi, 16 aprilie, este următorul:

1 dolar SUA (USD) - 600 lei
1 liră sterlină (GBP) - 926,73 lei
1 schilling austriac (ATS) - 53,28 lei
1 franc francez (FRF) - 110,81 lei
1 franc elveţian (CHF) - 409,44 lei
1 marcă germană (DEM) - 374,94 lei
1 drahmă grecească (GRD) - 2,75 lei
100 lire italiene (ITL) - 38,77 lei
1 yen japonez (JPY) - 5,30 lei
100 lire turceşti (TRL) - 6,30 lei
1 ECU (XEU) - 729,93 lei
1 DST (XDR) - 847,27 lei.

Volumul tranzacţiilor încheiate a fost de 1.810.130 USD, cu aproape 330 mii USD mai mare decît în ziua precedentă. Moneda britanică a suferit o scădere a cursului nesemnificativă după o perioadă de 5 zile în care a crescut cu aproape 20 lei. Cu această excepţie, toate celelalte valute din ţările membre ale Comunităţii Europene au suferit creşteri de pînă la 7 lei. Dolarul american a atins pentru prima dată valoarea de 600 lei după o perioadă de stagnare de 15 zile, menţinută în mod artificial. **(Alin TOCAN)**

FSN ar vrea să fuzioneze cu Bill Clinton

La Convenţia Naţională se va hotărî fuziunea FSN cu Partidul Democrat, dar cel din România

Purtătorul de cuvînt al FSN, Ion Antonie, a declarat ziarului "Monitorul" că fuziunea Frontului Salvării Naţionale cu Partidul Democrat va fi hotărîtă la Convenţia Naţională a FSN, care va avea loc la sfîrşitul lunii mai: "Protocolul este semnat de preşedinţii celor două partide; dar numai Convenţia poate hotărî". Cu privire la fuziunea FSN cu alte partide, anunţată anterior de Adrian Severin, dl. Antonie a precizat: "Dl. Severin a spus, într-o conferinţă de presă, că FSN ar dori să fuzioneze şi cu Partidul Democrat, dar cel din America".

L. POSTU

România va participa cu pavilion naţional la 40 de tîrguri şi expoziţii internaţionale

Pentru organizarea standurilor, România a alocat un miliard de lei

În vederea dezvoltării schimburilor comerciale şi a cooperării economice internaţionale ale României cu alte state, a promovării la export a produselor industriei pe pieţele externe şi a popularizării potenţialului economic, tehnic, turistic, cultural şi investiţional de care dispune economia românească, Guvernul a aprobat participarea României în anul 1993 cu pavilion naţional la 40 de manifestări expoziţionale reprezentative, cu 6 mai mult decît în anul 1992. Din totalul de 40 de manifestări expoziţionale internaţionale, 23 sînt tîrguri generale, 7 tîrguri cu caracter tehnic, 5 de bunuri de consum şi 5 expoziţii specializate pe domenii de activitate (investiţii, textile, încălţăminte etc.). Pentru organizarea acestor manifestări s-au alocat de la bugetul public circa 1,5 milioane dolari şi 140 milioane lei. Pînă în prezent, România a participat la tîrgurile şi expoziţiile internaţionale de la Moscova, Basel, Elveţia, Leipzig, Bruxelles, Accra, Chişinău, Valencia şi sînt în curs de desfăşurare tîrgurile de la Cairo şi Johannesburg, iar un număr de 11 manifestări se vor organiza pînă la finele acestui semestru la Hanovra, Paris, Tokyo, Dubai, Budapesta, Londra, Luxemburg, Harbin, Canton, Poznan şi Moscova. La cele 7 tîrguri şi expoziţii internaţionale derulate au expus mostre, pliante sau machete un număr de peste 100 societăţi comerciale cu capital de stat, mixt sau privat, agenţii economici avînd posibilitatea să stabilească numeroase contacte cu potenţiali cumpărători pentru produsele româneşti, contacte care s-au concretizat în încheierea unor contracte de export şi în preluarea unui număr important de cereri de ofertă pentru export. În prezent se află în curs de desfăşurare concursul de oferte pentru desemnarea societăţilor specializate care vor organiza pavilioane naţionale la cele 20 de manifestări expoziţionale internaţionale la care România va participa în semestrul II a.c., relatează Mediafax.

Două milioane ECU pentru dezvoltarea "dialogului social"

PHARE va organiza programe de pregătire pentru jurnalişti

România trebuie să creeze, în cel mai scurt timp, structurile adecvate pentru asigurarea desfăşurării şi dezvoltării "dialogului social" între guvern, sindicate şi patronat, s-a arătat la conferinţa de presă organizată astăzi la Palatul Victoria din Capitală, la care au participat membrii Secretariatului tripartit, reprezentanţi ai Departamentului pentru Integrare Europeană şi dl. Ian Grant, consultant comunitar din partea PHARE, responsabil al Programului de "Dialog social". Programul de "Dialog social", demarat prin înfiinţarea secretariatului tripartit, se va materializa prin apariţia Consiliului economic şi social, prevăzut, de altfel, şi de Acordul de asociere al Comunităţilor Europene. Comunitatea Europeană va acorda României, în cadrul programului PHARE, 2 milioane ECU pentru dezvoltarea "dialogului social". Fondurile vor fi utilizate în special în asistenţă pentru crearea instrumentelor statutare, structurilor şi proceselor dialogului social, întărirea capacităţii Guvernului şi a partenerilor de discuţii de a contribui efectiv la dialogul social, organizarea şi dezvpltarea confederaţiilor patronale. În acelaşi timp, s-a evidenţiat rolul mass-media în asigurarea prezentării obiective a "dialogului social" la nivel naţional. În acest sens, dl. Ian Grant a precizat că PHARE va organiza programe de pregătire în domeniul jurnalismului economic şi social. **(Mediafax)**

Consilierul prezidenţial Marian Enache nu va intra în F.D.S.N.

Însă grupul "Un viitor pentru România" se mai gîndeşte la această alternativă

Conform unei ştiri transmise de Mediafax, surse aparţinînd partidului de guvernămînt afirmă că dl. Marian Enache, consilier la Cotroceni, ar fi "curtat" pentru a veni în conducerea partidului, eventual pe un post de vicepreşedinte, însă că dl. M. Enache oscilează între cele două alternative, de a rămîne consilier sau de a intra în F.D.S.N. Pînă la Conferinţa Naţională, reformiştii speră ca dl. Enache să-şi clarifice situaţia.

Tot Mediafax transmite că membrii grupului "Un viitor pentru România" reprezintă o problemă pentru cele două curente din F.D.S.N. Pe de o parte, reformiştii sînt receptivi la o eventuală revenire a unora din persoanele acestui grup ca membri ai partidului, şi chiar în anumite funcţii de conducere. Pe de altă parte, aripa "Solcanu-Văcăroiu" respinge orice tentativă a U.V.P.R. de a-şi spune punctul de vedere prin oamenii din partid, cum ar fi dl. Adrian Năstase, Ovidiu Muşetescu şi chiar prin dl. Viorel Hrebenciuc, deşi nu este membru F.D.S.N.

Pentru a afla amănunte, am luat legătura ieri cu dl. Marian Enache, care este şi membru al grupului "Un viitor pentru România".

Referitor la intrarea sa în F.D.S.N., dl. Enache ne-a declarat: "Aud şi eu tot felul de lucruri despre mine, ba că urmează să fiu procuror-general, ba altele. Despre intrarea mea în F.D.S.N., pot să vă spun că acum aud pentru prima dată de aşa ceva şi nu intenţionez să intru în F.D.S.N."

În ceea ce priveşte eventuala aderare la F.D.S.N. a grupului "Un viitor pentru România", dl. Enache a afirmat următoarele: "Să ştiţi că noi n-am hotărît încă, în cadrul fundaţiei noastre, nici un fel de asemenea eventuale alianţe. E însă posibil."

Lucian POSTU

La Botoşani

Au fost confiscate mărfuri în valoare de 187,7 mii lei şi s-au aplicat amenzi de 1290 mii lei

Conform datelor oferite de Oficiul pentru protecţia consumatorilor Botoşani, în luna martie s-au efectuat 89 acţiuni de supraveghere a calităţii produselor şi serviciilor, dintre care: 47 bunuri nealimentare, 18 bunuri alimentare şi 24 prestări servicii. Constatîndu-se abateri de la lege, au fost oprite de la comercializare şi retrase de pe piaţă mărfuri în valoare de 3483,4 mii lei, din care 2496 mii lei mărfuri de import. S-au oprit temporar de la vînzare mărfuri în valoare de 10770,3 mii lei, din care 3081,3 mii lei mărfuri de import import.

La rîndul său, Garda Financiară Botoşani a dispus retragerea de pe piaţă şi confiscarea de mărfuri în valoare de 187,7 mii lei pentru depăşirea termenului de valabilitate, dintr-o valoare totală de 604,4 mii lei.

Mărfurile confiscate reprezintă: esenţe aromatice, produse zaharoase şi cioccolată şi aparţin S.C. Alimentaţie publică, S.C. Legume-fructe, S.C. Federalcoop Dorohoi. Au mai fost aplicate amenzi în valoare de 860 mii lei pentru încălcarea Legii 12/1990 şi 14 amenzi în valoare de 430 mii lei pentru abateri de la modul de afişare a preţurilor şi tarifelor la un număr de 15 agenţi economici.

Val GURALIUC

ŞTIRI DIN BASARABIA

Garanţii precare ale securităţii personale

Mai devreme sau mai tîrziu, fiecare adept înveterat al autoproclamatei republici nistrene va fi nevoit să recunoască faptul că în Transnistria lipsesc cu desăvîrşire garanţiile securităţii personale, constată autorul unui articol publicat în cotidianul "Nezavisimaia Moldova". Faza de euforie, cînd elementele criminale erau tratate ca eroi, s-a consumat. Autorul arată că serviciile vamale şi grănicerii Tiraspolului sînt preocupaţi mai curînd de jafuri decît de împiedicarea scoaterii nelegitime a mărfurilor, deseori de către înşişi patronii acestor servicii. Apogeul unei asemenea "activităţi" a gardiştilor îl constituie jefuirea unui camion cu ajutoare umanitare din SUA, destinate locuitorilor din satul Corjevo şi snopirea în bătăi a însoţitorului. Organele de drept din Tiraspol trec cu vederea cazurile de acest gen, răspunzînd la toate criticile adresate lor cu replica tradiţională despre "spionii Chişinăului".

Criminalitate organizată în sudul Moldovei

În raioanele sudice ale Moldovei activează mai multe grupuri înarmate care atacă traseele, depozitele şi apartamentele cetăţenilor, a comunicat, la solicitarea Agenţiei BASA-press, locotenent colonelul de poliţie Nicolae Obreja, şeful secţiei judiciare a MAI. Obreja a specificat că aceste grupuri înarmate sînt bine organizate şi depăşesc poliţia în dotarea tehnico-materială. Criminalii organizaţi atacă obiectivele economice atît în sudul republicii, cît şi în regiunea Odesa. Poliţia a capturat deja 4 grupuri. Toţi membrii acestora au un trecut criminal. În plus, locotenent-colonelul Obreja a mărturisit că mai mulţi gardişti ai autoproclamatei republici găgăuze fac parte şi din grupuri de criminali. Numai în primul semestru al anului curent, în raioanele sudice au fost săvîrşite 18 omoruri, 31 de jafuri şi 26 de persoane au avut leziuni grave. Se presupune existenţa unor grupuri mixte moldo-ucrainene, care activează pe traseul Chişinău - Odesa. Organele de drept ale autoproclamatei republici nistrene refuză să prezinte date referitoare la situaţia criminalităţii din stînga Nistrului.

COMUNICAT

Biroul de presă al Partidului Naţional Liberal Iaşi aduce la cunoştinţă opiniei publice ieşene, cît şi autorităţilor administrative judeţene cu putere de decizie în ceea ce priveşte aplicarea Legii 18/1991, următoarele:

PNL - formaţiune politică ce-şi propune şi susţine prin Programul său promovarea proprietăţii private şi în agricultură prin intermediul unui cadru legislativ echitabil moral şi reparator material - consideră că situaţia existentă în satul Brăteşti, com. Stolniceni-Prăjescu, jud. Iaşi, trebuie rezolvată ţinînd cont de drepturile de moştenire ale sătenilor.

Modul defectuos de punere în posesie a pămîntului, bazat pe o Lege incoerentă şi duplicitară, generează în continuare acţiuni de protest ce se pot amplifica în convulsiuni sociale în întregul mediu rural ieşean, fapt ce, în concepţia noastră, ar fi regretabil.

În consecinţă, solicităm Prefecturii judeţului Iaşi să formuleze rezolvarea celor 132 ha de teren arabil, ce de drept revine sătenilor din Brăteşti conform datelor existente la nivelul anilor 1963-1964

Solicitarea noastră se întemeiază pe protestul semnat de 190 de locuitori ai satului Brăteşti.

Preşedinte,
Aurel Stan

➤ ANUNŢ ➤

CENTRUL DE CERCETARE - CONSULTING
- POLYTECH -
al INSTITUTULUI POLITEHNIC "GH. ASACHI" IAŞI

organizează în perioada 24 aprilie - 25 iulie 1993 cursuri de pregătire

- DESEN TEHNIC ŞI DESEN LIBER -

pentru examenul de admitere la Secţia de Arhitectură "G. M. Cantacuzino" a Facultăţii de construcţii şi arhitectură (Splai Stîng Bahlui nr. 43, tel. 137074/16).

Înscrierile se fac la Secretariatul Secţiei de Arhitectură pînă la data de 23 aprilie 1993.

Societatea AMIRAL Iaşi
Tel: 142580
organizează excursii în:
BRAŢISLAVA - PRAGA 22.04
POLONIA - 22; 26.04
UNGARIA - 22.04
TURCIA - 21; 25.04
FRANŢA - iunie '93
Reamintim că la sediul acestei societăţi se preiau anunţuri de mică publicitate pentru monitorul

SENZAŢIONAL !!
NUMAI ÎN PERIOADA 12 - 16 APRILIE '93
NUMAI PENTRU DVS.
NUMAI PRIN MAGAZINUL PROPRIU DIN
Str. Bucium 34
MOLDOMOBILA IAŞI
vă oferă MOBILIER din producţia curentă cu o reducere de preţ de
15%
HRISTOS A ÎNVIAT!

S.C. KISS S.R.L.
VINDE EN GROS:
ROM (36°) - 318 lei (0,5 l)
VODCĂ (36°) - 282 lei (0,5 l)
RACHIU (26°) - 195 lei (0,5 l)
LICHIORURI: - vişine, - ananas, - cafea | 268 lei (0,5)
ADAOS COMERCIAL 10-15%
Str. Păcurari 141 bl. 593. Tel. 117327

Societatea Medicală
PRO FAMILIA
vă oferă consultaţii de înaltă competenţă pentru orice problemă de sănătate a familiei dvs.
• OBSTETRICĂ-GINECOLOGIE •
• PEDIATRIE • BOLI GENETICE •
• MEDICINĂ INTERNĂ •
• CHIRURGIE • CARDIOLOGIE •
• OFTALMOLOGIE •
• ENDOCRINOLOGIE •
• NEUROLOGIE • NEFROLOGIE •
la sediul din Str. Ţuţora 11 C, bl. E1, sc. C.
Informaţii şi programări la tel. 131043, orele 10-18.

În democrație se mai întîmplă și așa ceva

Polițiștii gestapoviști din comuna Focuri au fost condamnați la închisoare

• sentința nu a rămas însă definitivă •

În urmă cu patru luni, cotidianul "Monitorul" a relatat pe larg sistemul gestapovist de anchetare a unor cetățeni din comuna Focuri de către doi subofițeri de la postul de Poliție din această comună, respectiv sergenții majori Constantin Drăgan și Ioan Cernescu.

Ca urmare a maltratărilor suferite în cursul anchetării din ziua de 8 ianuarie 1992 pentru bănuiala că au furat 4 oi și două păsări de la un vecin, Ion Dîscă a suferit o gravă comoție cerebrală, pentru a cărei anchetare au fost necesare 12-13 zile de atente îngrijiri medicale. La o săptămînă după incident, maiorul de poliție Vasile Dumitrescu a încercat să acopere acest fapt deosebit de grav, procedînd la intimidarea rudelor martore, amendîndu-le cu sume între 5000 și 15.000 de lei.

Cîteva luni mai tîrziu, aceiași subofițeri de poliție au bătut bestial pe un alt cetățean al comunei Focuri (Petru Chicet, tată a 6 copii) intervenind într-o dispută dintre acesta și un consătean în legătură cu o porțiune de teren. De această dată, sergenții majori de poliție Constantin Drăgan și Ioan Cernescu nu l-au mai balansat "tip rotisor" (citat din probatoriul Procuraturii Milit. Iași) agățat cu brațele de un par, (așa cum au procedat cu Ion Dîscă), ci pur și simplu l-au aruncat pe Petru Chicet din podul propriei case, după care, chiar pe acel loc, au început să-l lovească cu înverșunare cu picioarele. Două săptămîni mai tîrziu, timp în care Petru Chicet nu a mai putut să mai desfășoare nici un fel de activitate gospodărească, acuzînd mereu dureri atroce în partea stîngă a corpului, acesta a decedat subit în noaptea de 11/12 mai 1992.

În urma autopsiei efectuate de medicul legist în timpul anchetei Procuraturii Militare prin exhumare la o săptămînă după deces, s-a constatat că Petru Chicet avea patru coaste fracturate.

După acest ultim incident a fost sesizată Procuratura Militară Iași care a început imediat anchetarea celor doi polițiști. În urma acestei anchete, Procuratura Militară Iași a dispus punerea în mișcare a acțiunii penale și trimiterea în judecată la Tribunalul Militar Iași a subofițerilor de poliție Constantin Drăgan și Ioan Cernescu pentru infracțiunile de vătămare corporală și cercetare abuzivă (art. 266 și 250, Cod. Penal).

În timpul desfășurării procesului, cei doi inculpați au fost judecați inițial în stare de libertate și mai mult decît atît, nu au fost trecuți în rezervă (așa cum sînt uzanțele) și nici măcar nu au fost eliberați din funcție (sergentul major Constantin Drăgan era șeful postului de poliție din comuna Focuri). În ciuda dispoziției instanței de judecată de a fi arestați preventiv pe durata judecării cauzei (emisă pe data de 9 decembrie 1992), Poliția Județului Iași a întîrziat nepermis de mult punerea în aplicare a mandatului de arestare, care în mod normal, se execută imediat, începînd cu momentul emiterii acestuia.

Hotărîrea completului de judecată a fost luată întrucît cei doi subofițeri de poliție au încercat în mai multe rînduri să influențeze martorii astfel încît aceștia să-și schimbe declarațiile inițiale în favoarea lor. Deoarece mandatul a fost pus în aplicare abia la trei luni (!) după emitere, (la 10 martie 1993), Tribunalul Militar Iași a făcut o sesizare la Inspectoratul General de Poliție în vederea cercetării cauzelor care au dus la această situație ce contravine legilor în vigoare, întrucît acest lucru este o măsură evident protecționistă. Dacă inițial cei doi polițiști manifestau o atitudine de siguranță de sine (ca și cum nimic nu li se putea întîmpla) nerecunoscînd nimic din acuzațiile aduse, ulterior, copleșiți atît de multele declarații ale martorilor, cît și de faptul că totuși au fost arestați, au început să se acuze unul pe altul.

În final, la data de 7 aprilie 1993, Tribunalul Militar Iași a hotărît condamnarea sergentului major (rez) de poliție Constantin Drăgan la un an și patru luni închisoare pentru cercetarea abuzivă (art.266, Cod Penal) purtare abuzivă (art. 250 Cod Penal) și vătămare corporală (art.181, C.P.), iar pe sergentul major (rez) de poliție Ioan Cernescu, la un an și două luni închisoare pentru aceleași fapte penale și pe fiecare la plata a 15.000 lei, reprezentînd cheltuieli de judecată. Această hotărîre a Tribunalului Militar Iași nu este definitivă, fiind dată cu drept de recurs.

Eduard CALOTĂ

Un polițist care a maltratat trei studenți este judecat de Tribunalul Militar

Miercuri, 14.04.1993, s-a judecat la Tribunalul Militar dosarul sergentului major de poliție Ludovic Marele. Acesta este trimis în judecată pentru infracțiunea de abuz de putere.

În timp ce se afla în misiune, Marele Ludovic, profitînd de prestanța uniformei pe care o purta, a reținut trei studenți pentru "anchetă". Cum cei trei tineri au fost reținuți în zona Piața Unirii, ancheta s-a desfășurat în camera sectoristului din zonă. După ce au fost conduși "la sediu", Fregher Laurențiu, Irinciuc Laurențiu și Roșu Cristian au fost supuși primelor investigații, efectuate cu mult zel de către sg. major Marele Ludovic. Primul contact cu "infractorii" a fost făcut cu ajutorul pumnilor organului de ordine, care, în cele din urmă, văzînd că nu scoate nimic de la cei trei, a pus mîna pe o scîndură cu care a continuat să-i lovească pe suspecți.

În urma "anchetei", studenții au suferit leziuni corporale iar Roșu Cristian s-a ales cu timpanul urechii stîngi perforat. Studenții s-au adresat Procuraturii Militare, iar sergentul major Marele Ludovic a fost trimis în instanță. Primul termen de judecată a fost fixat pentru ziua de 28 aprilie. **(O. SCUTELNICU)**

Pentru curiozitatea dumneavoastră

Nomenclatorul salariilor de bază în regiile autonome și societățile comerciale pe acțiuni

• un profesor universitar cîștigă cam cît un tehnician •

Sîntem în măsură să publicăm un document oficial, emis de Guvernul României în anul 1993, sub denumirea "Nomenclatorul funcțiilor și salariilor de bază orientative, specifice regiilor autonome și societăților comerciale pe acțiuni", din luna ianuarie a anului în curs. Astfel, conform acestui document, un director general are, la cea mai mare categorie, un salariu de 146.500 și 156.400, iar la cea mai mică între 90.000 și 95.500 lei; un director tehnic, economic, comercial, la categoria cea mai mare - între 127.900 și 137.000 iar la cea mai mică - între 81.700 și 88.400 lei. La aceste salarii se mai adaugă prima pentru participare la ședințele Consiliului de Administrație, precum și sporul de vechime care, în anumite cazuri, poate ajunge la valoarea de 20 % din salariul de bază. De asemenea, directorii mai primesc și indemnizații de conducere, care ating valori substanțiale. În continuarea documentului se specifică salariile șefilor de unități (sector) - la categoria cea mai mare - 127.000 și cea mai mică - 85 000 lei -, șefilor de servicii: maximum 99.900 lei; ingineri, economiști, revizori contabili, consilier juridic principal; maximum 91.900 lei; subingineri: maximum 66.700 lei; stenodactilograf, funcționar, magazioner, casier, maximum 49.900 lei; paznic, portar, pompier, maximum 42.500 lei.

Un profesor universitar, cu o vechime maximă de peste 25 de ani în învățămîntul superior, are, la nivelul lunii ianuarie, un salariu de bază de 62.025 lei (acest salariu include și indexarea de 9,1 %). Potrivit unei comparații cu tabelul alăturat, salariul unui profesor universitar este sub cel al unui tehnician, contabil, merceolog, care încasează maximum 66.700 lei. Aceștia din urmă, chiar dacă au doar studii medii, pot încasa un salariu mult mai mare decît al oricărui profesor din orice instituție de învățămînt.

Domnul Gheorghe Bariz, liderul Sindicatului Liber și Independent al Personalului Didactic din Institutul Politehnic Iași, în legătură cu aceste date, a făcut următoarea remarcă: "Este și normal ca profesorii și intelectualii, în general, să aibă salariile atît de mici, pentru că intelectualii nu au exercitat presiuni cum au făcut-o minerii, șoferii, și mai nou acum, cei de la RENEL. Președinția și Guvernul, prin acordarea unor asemenea salarii, își creează niște centri de putere pe care, la nevoie, îi poate utiliza. Vă dau un singur exemplu: de ce au cei de la SNCFR salarii atît de mari? Pentru că sînt într-o societate de interes național și, la nevoie, dacă se primește un ordin ca cineva să nu ajungă unde trebuie, atunci acel cineva este oprit prin blocarea transportului. Exemple de acest fel cred că aș putea să vă mai dau multe. Intelectualii trebuie să înțeleagă că la ora actuală au ajuns undeva, la pragul de jos al societății, în privința salarizării".

Septimiu SĂRĂȚEANU

ANEXA 3b

NOMENCLATORUL

funcțiilor și salariilor de bază orientative specifice regiilor autonome și societăților comerciale pe acțiuni - ianuarie 1993

Denumirea funcției	Nivel studii	Mărimea	Salariu de bază *lei/lună* - complexitatea -		
0	1	2	3	4	5
Activitatea de bază					
Director general	S	mare	146.500	151.400	156.400
		mijlocie	123.500	127.900	132.400
Director		mică	90.000	93.500	95.500
Director tehnic	S	mare	127.900	132.400	137.000
Director economic		mijlocie	110.900	115.000	119.200
Director comercial		mică	81.700	85.000	88.400
Inginer șef adjunct	S	mare	115.000	119.200	123.500
Epizootolog șef		mijlocie	95.500	99.200	103.000
		mică	72.400	75.400	78.500
Complexe agrozootehnice					
Director	S	-	-	-	123.500
Inginer șef; contabil șef	S	-	-	-	119.200

Denumirea funcției	N. S.	Mărimea	Salariu de bază *lei/lună* - gradația						
			I	II	III	IV	V	VI	VII
Șef complex; inginer șef subunitate; șef sector; șef fermă; șef secție; conducerea subunității de producție	S	mare	103.000	106.900	110.900	115.000	119.200	123.500	127.900
		mijlocie	91.900	95.500	99.200	103.000	106.900	110.900	115.000
		mică	66.700	69.500	72.400	75.400	78.500	81.700	85.000
Șef secție producție; medic veterinar șef; responsabil economic (sub. de prod.)	S	mare	85.000	88.400	91.900	95.500	99.200	103.000	106.900
		mijlocie	75.400	78.500	81.700	85.000	88.400	91.900	95.500
		mică	56.500	58.900	61.400	64.000	66.700	69.500	72.400
Șef serviciu	S	-	78.500	81.700	85.000	88.400	91.900	95.500	99.200
Șef birou	S	-	69.500	72.400	75.400	78.500	81.700	85.000	88.400
Inginer; medic veterinar; economist; chimist-biolog; revizor contabil; consilier juridic principal	S	-	72.400	75.400	78.500	81.700	85.000	88.400	91.900*
cons. jur. simplu		-	66.700	69.500	72.400	75.400	78.500	81.700	85.000
Jurist consult	S	-	66.700	69.500	72.400	75.400	78.500	81.700	85.000
Subing. principal	Sing	-	58.900	61.400	64.000	66.700	69.500	72.400	75.100
Subinginer simplu		-	52.000	54.200	56.500	58.900	61.400	64.000	66.700
Tehnician; planificator; contabil; merceolog; inspector personal; revizor contabil principal	M	-	49.900	52.000	54.200	56.500	58.900	61.400	66.700
revizor contabil simplu		-	44.200	46.000	47.900	49.900	52.000	54.200	56.500
Șef depozit; stenodactilograf; secretar dactil.; funcționar; magazioner; casier	M	-	40.900	42.500	44.200	46.000	47.900	49.900	6
Șef form. pază; paznic; portar; pompier; personal serviciu	G	-	35.500	36.700	38.000	39.400	40.900	42.500	6

Podul Cantemir, o problemă în plus pentru Primărie

În peisajul ieșean a apărut, între Podu Roș și Podul de piatră, în continuarea bulevardului Dimitrie Cantemir, un imens pod peste rîul Bahlui, prevăzut cu 4 benzi de circulație, ale cărui lucrări au fost sistate după ce a fost construit în proporție de aproximativ 80 %, construcția aflîndu-se acum "în conservare".

Podul a fost proiectat inițial cu scopul de a descongestiona intersecția Podu Roș, prin unirea bulevardului Cantemir cu strada Palat.

Cauzele care au dus la oprirea lucrărilor au fost generate de lipsa fondurilor pentru continuarea construcției și mai ales de lipsa legislației specifice urbanismului, deoarece construcția a fost începută fără a se ține seama că între Bahlui și strada Palat se află cîteva case și terenuri proprietate particulară. Construcția a început în anul 1990, după un proiect mai vechi, conceput de ICPROM, constructor fiind Antrepriza de Construcții Montaj nr. 2, deși Primăria nu s-a asigurat de existența unui cadru legal adecvat care să-i permită ocuparea terenurilor în cauză. Primăria a încercat în 1991, deci după ce podul a fost construit, să cumpere acele terenuri de la proprietarii în drept, dar aceștia au emis pretenții ce nu au putut fi satisfăcute.

Singura soluția a fost ca podul să intre "în conservare" pentru o perioadă nedeterminată, pînă la apariția legislației ce va reglementa modul de ocupare a terenurilor de utilitate publică.

Cristian DUNAR

Accident de tramvai soldat cu o victimă

Miercuri 14 aprilie, în jurul orelor 15,30 în zona CUG 1 a avut loc un accident de tramvai soldat cu o victimă. Vagonul, condus de către vatmanul C-tin Păduraru, avînd nr. de inventar 326, care circula pe traseul liniei 10, în direcția CUG-Podu-Roș a lovit un cetățean. Din cele relatate de martori se pare că victima a încercat să se sinucidă aruncîndu-se înaintea tramvaiului. Serviciul de "siguranța circulației" din cadrul RATC nu ne-a putut deocamdată furniza mai multe date, fiind în atenția Poliției. **(M. CĂNĂNĂU)**

Iscat dintr-un lucru de nimic

Conflictul de muncă de la S.C. Terom S.A. a încetat

În decursul ultimei săptămîni, presa locală a semnalat evoluția conflictului de muncă declanșat de sindicatul din S.C. Terom S.A., care începuse să ia forme dintre cele mai grave, culminînd cu greva de avertisment, de două ore, declanșată luni, 12 aprilie. Conflictul dintre sindicat și conducere amenința să ajungă la forma cea mai tensionată și anume greva generală, care, dacă s-ar fi declanșat, ar fi însemnat o pagubă substanțială, atît pentru cei aproape 7500 de salariați, cît și pentru finanțele societății comerciale. Pentru a negocia noul contract colectiv de muncă, sindicatul a solicitat conducerii listele cu fiecare salariat, vechimea în muncă a angajatului, precum și salariul de bază și sporurile aferente pe care le-a primit fiecare în decursul ultimului an. În felul acesta, sindicatul dorea să verifice dacă administrația a respectat pînă acum contractul colectiv de muncă privind salarizarea angajaților, pentru că datele prezentate pînă atunci de administrație, în două rînduri, prezentau unele discordanțe. De partea cealaltă, administrația reprezentată de directorul general Corneliu Stan a refuzat să pună la dispoziție salariile acordate angajaților, motivînd că acestea sînt confidențiale, conform legislației actuale. Pornind de la acest diferend s-a ajuns pînă la Direcția Pentru Muncă și Protecție Socială, care a mediat conflictul fără a reuși să-l lămurească.

Ieri dimineață a avut loc o nouă întîlnire între Consiliul Sindical și Consiliul de Administrație, la care au asistat și Mandatații Împuterniciți ai Statului. La începutul întîlnirii s-a purtat un dialog dur, fiecare parte acuzîndu-și adversarul că obstrucționează negocierile. Sindicatul a amenințat cu greva generală, ceea ce, pentru o societate cu 7500 de angajați, ar însemna o adevărată catastrofă. În ultimul moment, directorul general a consimțit însă la o soluție de compromis și a fost de acord să pună la dispoziție salariile acordate fiecărui angajat, dar sindicatul să-și delege reprezentanți care să-și ia în scris angajamentul că nu vor divulga salariile acordate de societate. În felul acesta a fost stins un conflict de muncă pornit din te miri ce, dar care amenința să zdruncine din temelii una din cele mai mari societăți comerciale din Iași.

Toni HRIȚAC

O comisie de expertiză contabilă cercetează situația la ITELS S.A.

În legătură cu desfășurarea anchetei în cazul ITELS S.A., vă putem informa că, la inițiativa doamnei procuror Elena Necula, a fost alcătuită o comisie de expertiză contabilă. Această comisie, alcătuită din dl. Mihai Piu, contabil șef la S.C. LIBRIS S.A., din partea organelor de cercetare penală, și dl. Virgil Toma, din partea învinuiților, are principala sarcină de a stabili valoarea prejudiciului adus statului de către cei în cauză. Sînt mari speranțe ca, după 10-15 zile, comisia să poată întocmi raportul de constatare. "Nu avem pînă acum descoperiri senzaționale, nea declarat dl. Mihai Piu, nici pro și nici contra celor afirmate pînă acum. Singurul lucru pe care pot să-l afirm cu toată răspunderea este faptul că voi face totul pentru ca adevărul să iasă la suprafață (indiferent care ar fi el)". Pînă în prezent, expertiza decurge normal, fără divergențe între cei doi experți. Vă vom ține la curent cu mersul anchetei.

Ovidiu SCUTELNICU

COMEROMIMPEX SRL
reprezentanta autorizată a SC FARMEC SA CLUJ
oferă en-gros și en-detail:
PRODUSE COSMETICE:
marca PALMOLIVE-COLGATE (adaos comercial 0-5%, negociabil)
- săpunuri (Palmolive, Riposto, RB, Oana, Lămîi)
- pastă de dinți (Super Cristal, Colgate)
- șampon Palmolive
- detergent ABC
- creme de ras
marca FARMEC S.A. Cluj:
- deodorante (Ro, Favorit, Style, Farmec 16, Athos, Elis, Farmec, Acord, Parfum, Obsesie
- crema Ro (antirid, gomage, emolientă), Farmec, Gerovital zi, noapte, H3, lapte Gerovital, Doina, Eva, emulsie castraveți);
- șampoane (Bob, Familial Extra, Pa);
- detartrant
- lac de unghii, dizolvant lac unghii, farduri, fond de ten);
- lac fixativ (spray, rezerve), gel pt. păr;
- tuș pleoape, loțiune TARA, LARA.
pantaloni femei, blugi adolescenți, sacouri jeans (adaos 0%)
alcool 96° - Iugoslavia (preț negociabil)
ness 100g, 200g (adaos comercial 0%)
prin magazinul din IAȘI, bloc 909, (zona pasarela Nicolina I), tel/fax 125405 Program: 9-20
VĂ AȘTEPTĂM!

SC "AVIS" SRL BOTOȘANI
distribuitor unic al SC "MĂNĂILĂ" SRL a.c. 0%
vinde en gros în sticle de 0,5l
prin depozitul Antrefrig-Prolacom SA
LICHIOR 26%:
lichior de kiwi - 353 lei
lichior de portocale - 353 lei
lichior de ananas - 350 lei
lichior de caise - 353 lei
lichior de lămîiță - 350 lei
lichior de cafea - 335 lei
lichior de cireșe - 347 lei
lichior de banane - 350 lei
lichior de zmeură - 347 lei
rom extra 33% - 334 lei
vodcă specială 36% - 325 lei
rachiu superior 26% - 231 lei
tel. 098/531398
fax 098/518736

ANUNȚ

PRIMĂRIA MUNICIPIULUI IAȘI

invită toți agenții economici, cu capital de stat sau privat autorizați să efectueze lucrări cu substanțe toxice, la sediul Primăriei - camera 18 pînă la data de 21 aprilie 1993 inclusiv, în vederea zonării și organizării acțiunii de deratizare ce se va desfășura în municipiul Iași începînd cu data de 10 mai 1993.

Va fi Boris Elțîn, după referendum, "țarul" salvator?

La Moscova, campania electorală pentru referendum stîrnește pasiuni printre adepții și oponenții reformelor inițiate de președintele rus

Întrînt și umilit (oarecum) de Congresul Deputaților Poporului în lupta pentru supremația politică în Rusia, Boris Elțîn și-a vindecat repede rănile și, profitînd de balonul de oxigen furnizat de președintele american Bill Clinton (miliardarul de dolari promis pentru retacerea economiei ruse), a trecut la ofensivă declanșînd o campanie electorală în stil american. A început cu studenții, despre care a crezut că-l sprijină, dar a constatat că trebuie să se apropie cît mai mult de marea masă a muncitorilor ruși și a "virat" traseul său spre minele din Siberia, unde a obținut un succes răsunător.

Reîntors la Moscova, Boris Elțîn și-a permis în acest moment să declanșeze un război al nervilor cu conservatorii ruși. I-a cerut vicepreședintelui Alexandr Rutkoi să demisioneze pentru a scăpa de cel mai apropiat inamic. Ca să fie cît mai convingător, l-a deposedat ieri pe Rutkoi de limuzina sa, de o parte din oamenii de gardă și de medicul personal.

Acest afront adus conservatorilor a făcut ca proiectul de buget propus de guvernul Cernomîrdin să fie aprobat cu nu mai puțin de 100 de amendamente. În aceste condiții este de așteptat un posibil refuz al președintelui rus pentru ratificarea acestei legi vitale pentru funcționarea economiei celei mai bolnave din Europa.

Aceste șicane super-mediatizate de presa moscovită l-au făcut pe președintele Curții Constituționale, Valeri Zorkin, să declare din nou că există un real pericol ca în Rusia să izbucnească un război civil, dacă președintele Boris Elțîn va transpune în practică intenția sa de a introduce o nouă constituție. El a afirmat că introducerea în Rusia a sistemului republicii prezidențiale și a unui parlament bicameral, așa cum prevede proiectul noii constituții, va crea un precedent periculos, argumentînd că este foarte periculos să schimbi Legea fundamentală a țării. El a mai adăugat că, dacă va ieși învingător în urma referendumului

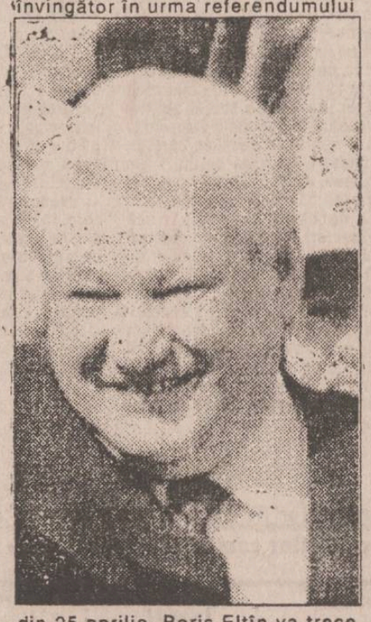

din 25 aprilie, Boris Elțîn va trece la adoptarea de măsuri dure și Rusia se va prăbuși. Adepții lui Elțîn au apreciat declarațiile lui Zorkin ca total nefondate și ca marcînd trecerea definitivă a acestuia în tabăra conservatorilor.

Pentru a putea face față acestei noi contraofensive, Boris Elțîn a anunțat miercuri că liderii celor 21 de republici semiautonome ale Rusiei au acceptat să ia parte la referendum. Acest lucru poate duce la creșterea numărului de voturi pe care le va primi președintele rus, sporindu-i astfel șansele de a obține 50% din sufragiile participanților la referendum.

Elțîn nu este criticat doar de conservatori. Zilele trecute, Mihail Gorbaciov a denunțat ceea ce el a numit reforma de tip "cowboy" și "neo-stalinistă" practicată de actualul Guvern, cerînd alegeri anticipate. Această afirmație poate părea surprinzătoare, știut fiind că inițial, Gorbaciov l-a susținut pe Elțîn, dar lucrurile nu mai sînt ca la început. Este foarte posibil ca Gorbaciov să revină în fotoliul prezidențial de la Kremlin, în cazul unui eșec al lui Elțîn, și de aceea nu ezită să prezinte în fața tuturor un program de reforme care nu seamănă nici cu cel al Guvernului Cernomîrdin, dar nici cu cel al conservatorilor.

Toate aceste dispute se desfășoară la Moscova în paralel cu procesul foștilor puciști din august 1991, care poate înclina greu balanța disputei dacă cei acuzați vor fi achitați sau, măcar, vor obține aprobarea cererii de a fi judecați de un tribunal format din magistrați aparținînd tuturor republicilor ce intrau în componența defunctei URSS.

Viitorul e sumbru. Dacă apaticul electorat rus nu se va mai prezenta masiv la urne, este posibil ca la Kremlin să revină un regim autoritar și atunci cele 43,4 miliarde de dolari promise de G-7 s-ar putea să nu mai fie bune de nimic.

Cristian RACU

În timp ce situația refugiaților se agravează

Sîrbii bosniaci continuă să respingă planul de pace Vance-Owen

În ciuda presiunilor internaționale, artileria sîrbilor bosniaci a continuat și joi să bombardeze orașul Srebrenița, supunînd în două reprize unui puternic atac cartierele centrale. Trimisul special al SUA, Reginald Bartholomew, s-a întîlnit joi la Belgrad cu liderul sîrbilor bosniaci, Radovan Karadjici, căruia i-a cerut pe un ton ferm să pună capăt operațiilor sălbatice împotriva populației civile și să accepte planul de pace propus de ONU. El a avertizat că vor fi luate măsuri severe atît împotriva celor ce comandă operațiile în Bosnia, cît și împotriva lugoslaviei, care încurajează agresiunea. În același scop, joi s-a aflat la Belgrad și trimisul special rus, Vitali Ciurkin, care a avut o nouă rundă de discuții cu conducerea de stat a lugoslaviei și cu Radovan Karadjici. Acesta din urmă a făcut o serie de declarații ce aduc elemente noi în poziția sîrbilor bosniaci. Astfel, el a afirmat că singura soluție în stadiul în care a ajuns problema Bosniei o reprezintă negocierile directe între reprezentanții sîrbilor bosniaci, pe de o parte, și cei ai croaților și musulmanilor, pe de altă parte, în scopul de a aduce unele ajustări hărții de împărțire a Bosniei, propuse de mediatorii internaționali. De asemenea, el a susținut că planul de pace ONU, care presupune ca sîrbii să piardă o treime din teritoriile pe care le dețin în prezent, nu poate fi acceptat decît în urma unui referendum în cadrul autoproclamatei Republici Sîrbe a Bosniei.

Aceste afirmații au fost făcute pe fondul unei agravări a situației ajutoarelor umanitare ce sînt destinate Bosniei.

Înaltul Comisariat ONU pentru Refugiați a lansat un apel la suplimentarea fondurilor necesare ajutorării populației civile și a refugiaților din fosta lugoslavie. "Numai în Bosnia-Herțegovina 2,3 milioane persoane depind de asistența umanitară internațională în ce privește supraviețuirea" - se arată într-un document remis de Înaltul Comisar ONU pentru Refugiați, doamna Sadako Ogata, guvernelor țărilor donatoare de ajutoare, în principal occidentale. "Lipsa actuală de resurse pune viețile acestor oameni într-un real pericol" se spune în document. Acest organism al ONU are nevoie de cel puțin 37 de milioane de dolari pe lună pentru a-și duce la bun sfîrșit misiunile, dar nu a obținut decît 20 de milioane dolari pentru luna aprilie și nimic pentru mai și iunie. Potrivit aprecierilor unui purtător de cuvînt al Comisariatului, reticența donatorilor se explică mai ales prin aceea că occidentalii - care au fost "foarte generoși" - nu credeau că războiul din Bosnia se va prelungi și după perioada de iarnă.

Speranța de îmbunătățire a situației există, întrucît ministrul de externe al Norvegiei a relatat miercuri agenției Reuter că această țară va furniza ajutoare alimentare Bosniei în valoare totală de 5,5 miliarde coroane (816.000 dolari). Alimentele vor fi distribuite prin Fondul Națiunilor Unite pentru ajutoarele umanitare. Consiliul Norvegian pentru Refugiați a alocat, de asemenea, două milioane de coroane (297.000 dolari) în scopul de a cumpăra alimente pentru refugiații bosniaci.

Autoritățile de la Teheran sînt tot mai interesate de domeniul nuclear

Se subliniază insistent caracterul civil al tuturor acordurilor semnate pînă acum

După războiul de 10 ani cu Irakul și, mai ales, după ce acesta a fost "liniștit" de coaliția internațională în războiul din Golf, Iranul - primul stat din lume în care a fost instaurat fundamentalismul islamic - vrea să se impună în fața Comunității internaționale ca o zonă de stabilitate în Golful Persic și, implicit, ca cea mai mare putere în Orientul Mijlociu (după Israel, desigur). Duminică, 25 aprilie, forțele terestre aeriene și navale ale Iranului vor participa, timp de 10 zile, la manevre militare în Golf. În cursul unei conferințe de presă, șefii celor trei arme au subliniat că trupele lor "sînt gata să apere integritatea teritorială a țării în orice circumstanță".

Cu trei săptămîni în urmă, autoritățile de la Teheran au fost acuzate de colaborare în domeniul armamentului nuclear cu Coreea de Nord. Atunci, Iranul a dezmințit aceste acuzații, însă recent agenția iraniană Irna a anunțat că cele două acorduri de cooperare nucleară civilă încheiate cu Rusia și China și ratificate de parlamentul iranian exclud orice utilizare militară și orice transfer de informații spre o terță parte. Precizarea vine la timp ca să îndepărteze temerile occidentalilor cu privire la domeniul nuclear, în care Iranul se implică tot mai mult. Ultimele acorduri prevăd și o clauză privind folosirea materialelor radioactive sub controlul Agenției Internaționale pentru Energie Atomică (AIEA).

A urmat - după Coreea comunistă, China și Rusia - un alt "cap de pod": Cuba.

Insula lui Fidel Castro, primul și ultimul bastion comunist de pe continentul american, nu se prea poate lăuda cu nici o realizare a economiei sale după căderea blocului comunist est-european. Principalele produse de export ale Cubei la această oră rămîn zahărul și echipamentele medicale pentru uzul clasic în spitale și clinici. Mîna de ajutor întinsă de Teheran Havanei constă într-un schimb de 200.000 tone de zahăr în schimbul petrolului de care e atît de însetată Cuba.

Colaborarea dintre cele două țări s-a adîncit însă și mai mult: pe lîngă creșterea considerabilă a schimburilor comerciale și extinderea cooperării în domeniile tradiționale (minerit, farmaceutic, al echipamentelor medicale), un acord semnat recent la Havana de delegațiile celor două state prevede și conlucrarea în ceea ce privește energia atomică. Acum se pune întrebarea: cine pe cine o să învețe?

Radu MEȘNIȚĂ

Vești bune pentru amicii lui Bachus

Vinul și berea pot prelungi durata vieții

Berea și vinul, care au un nivel scăzut de alcool, dacă sînt consumate cu moderație, au efecte pozitive asupra metabolismului - potrivit unui studiu efectuatde Universitatea Ebraică din Ierusalim. În același timp, cercetări comune ale Institutului agricol israelian Vucani și ale Institutului Davis din California (SUA) au relevat că părțile nealcoolice ale vinului pot să prevină infarctul. Pînă acum se credea că băututrile alcoolice au valoare nutritivă, deoarece produc energie. Totuși, nu se cunoaște mecanismul complet al zaharurilor, acizilor grași al alcoolului în metabolism. Pe de altă parte, se știe că enzimele din băuturile alcoolice descompun amidonul, dar valoarea sa nutritivă în acest proces nu a fost încă studiată.

Eforturile americane dau roade

Este posibilă reluarea negocierilor de pace arabo-israeliene săptămîna viitoare

Șeful delegației palestiniene ce va participa la negocierile de pace pentru Orientul Mijlociu a declarat, miercuri, că grupul condus de el se va întîlni din nou cu reprezentanți ai Departamentului de Stat, informează Reuter. Afirmația a fost făcută după ce oficialitățile israeliene și palestiniene au acceptat propunerea Statelor Unite ca negocierile să rămînă în sesiune deschisă, odată ce vor fi reluate pe 20 aprilie a.c.

Delegațiile arabe prezente la Washington au căzut de acord să aștepte rezultatele întîlnirii de la Damasc, din 16 și 17 aprilie, a miniștrilor de externe din țările arabe înainte de a da un răspuns la invitația americană de a participa la următoarea rundă de negocieri bilaterale cu Israelul.

Pentru moment, doar Israelul a anunțat că va participa la noua sesiune a negocierilor bilaterale prevăzută să înceapă săptămîna viitoare la Washington, scrie AFP. Dacă ele vor avea loc, vor fi primele întrevederi arabo-israeliene sub auspiciile noii administrații americane.

Premierul israelian Yitzhak Rabin a încheiat miercuri întîlnirea sa cu președintele Egiptului cu "sentimentul că palestinienii au decis deja să participe la convorbirile de pace", a declarat o importantă oficialitate israeliană, citată de Reuter. La o conferință de presă care a urmat convorbirilor, liderul israelian a dat asigurări palestinienilor că cele două popoare vor reuși să aplaneze conflictul iscat de o bucată de pămînt. La Ierusalim, ministrul de externe, Shimon Peres, a afirmat că Israelul și palestinienii vor trebui să facă imediat unele concesii, pentru ca negocierile să poată fi reluate la 20 aprilie a.c. Tot miercuri, cele două părți și-au dat acordul de principiu la propunerea americană ca negocierile să rămînă în sesiune continuă, pînă la reglementarea diferendului. Arabii nu și-au anunțat încă oficial participarea la sesiunea de la Washington, dar toate părțile implicate exprimă speranțe solide ca procesul de pace să fie reluat.

Aceste declarații au fost făcute pe fondul reluării ofensivei organizației "Hezbolah" împotriva Israelului.

Mai multe rachete de tip Katyușa lansate din Liban au căzut, joi dimineața, în nordul Israelului și în "zona de securitate" ocupată de statul evreu în sudul Libanului, transmite AFP, citînd surse ale armatei israeliene.

Rachetele au explodat în zone nelocuite fără să producă victime sau distrugeri.

În pofida piedicilor existente

Marea Britanie și China vor relua discuțiile privitoare la Hong-Kong

După mai multe luni de dispute deschise legate de planurile britanice referitoare la Hong- Kong, Londra și Beijingul au anunțat că vor relua discuțiile asupra viitorului politic al coloniei la 22 aprilie. Planul avansat la sfîrșitul anului trecut de guvernatorul coloniei, Chris Patten, de a lărgi drepturile de vot pentru alegerile din 1995, a fost respins de autoritățile de la Beijing. Ele l-au atacat personal pe Patten și, din decembrie, au refuzat orice contact cu oficialitățile britanice. China a acceptat să mențină sistemul capitalist din Hong Kong pe o perioadă de 50 de ani, dar se opune cu vehemență unei participări mai ample la alegerile din 1995. Ministrul britanic al afacerilor externe, Douglas Hurd, a apreciat că propunerile guvernatorului sînt un pas rezonabil spre o democrație mai amplă, dar a indicat că ele vor fi înaintate Consiliului Legislativ al coloniei numai dacă va exista un acord al Beijingului la noua rundă de discuții.

În conflictul dintre Armenia și Azerbaidjan

Turcia începe să-și piardă răbdarea

Președintele Turciei, Turgut Ozal, a avertizat că țara sa începe să-și piardă răbdarea în urma ultimei ofensive a forțelor armene împotriva Azerbaidjanului. Vorbind în fața deputaților Adunării Naționale de la Baku, el a reafirmat sprijinul pe care Ankara este dispusă să-l acorde Azerbaidjanului în conflictul cu Armenia.

Acum, cînd acest război a depășit limitele enclavei Nagorno-Karabah, pentru întreaga lume a devenit evident adevăratul scop urmărit de autoritățile de la Erevan - și anume crearea "marii Armenii" pe calea escaladării agresiunii armate, a declarat liderul turc. Referindu-se la căile de depășire a conflictului, Turgut Ozal a invocat drept "unică speranță trezirea poporului armean, care nu înțelege activitatea criminală și antipopulară desfășurată de guvern". Dacă autoritățile armene nu-și vor schimba atitudinea, atunci nu "numai vecinii", dar, foarte probabil, întreaga lume va întoarce spatele Erevanului, care atentează la dreptul internațional" - a conchis președintele turc.

S.C. OMEGA-TURISM S.R.L.
B-dul Independenței nr.1. Telefon: 117972

- TURCIA - 24.04.1993
- POLONIA - 26.04.1993
- UNGARIA - 26.04.1993

ÎN ATENȚIA OAMENILOR DE AFACERI!

- TUNISIA - avion dus și întors, Hotel EL ANDALUS TUNIS, 7 zile - 365.000 lei; 14 zile - 460.000 lei.

BURSA ROMÂNĂ DE MĂRFURI (Piața Presei Libere 1, tel. 6172231, fax: 3122167)

Ședința de tranzacționare bursieră B.R.M. S.A. la data de 15 aprilie 1993

Prețuri anunțate - piața întîia și piața a doua

PRODUS	DESCHIDERE	ÎNCHIDERE
Orez Egipt, bob lung, spărturi max. 8%, ambalat în saci de 50 kg	200.000 lei/tonă	200.000 lei/tonă
Ulei comestibil de floarea soarelui, amb. în cutii de metal de 1 l, imp. Italia	595 lei/litru	595 lei/litru
Uree vrac, 46 % azot	82.000 lei/tonă	82.000 lei/tonă
Tablă neagră OL37-2k, dim. 1,75 x 1000 x 2000 mm	121.000 lei/tonă	121.000 lei/tonă
Tablă laminată la cald, dim. 1,75 x 1000 x 2000 mm, din OL37.1k.2k	135.000 lei/tonă	134.300 lei/tonă
Tablă laminată la cald dim. 2,5 x 1000 x 2000 mm, din OL37.1k.2k	133.000 lei/tonă	131.700 lei/tonă
Tablă laminată la cald, finisată la rece, dim. 1,75 x 1000 x 2000 mm, din OL37.1k.2k	162.000 lei/tonă	160.550 lei/tonă
Tablă laminată la cald finisată la rece, dim. 2,5 x 1000 x 2000 mm, din OL37.1k.2k	159.000 lei/tonă	158.000 lei/tonă
Tablă laminată la cald, dim. 3,5 x 1000 x 2000 mm, din OL37.1k.2k	129.000 lei/tonă	128.000 lei/tonă
Tablă inox laminată la rece, dim. 1,75 x 1000 x (1600-2000) mm, din W1.4016, cf. NTR 341-88	789.000 lei/tonă	786.500 lei/tonă
Tablă inox laminată la rece, dim. 2 x 1000 x (1600-2000) mm, din W1.4016, cf. NTR 341-88	788.000 lei/tonă	785.600 lei/tonă
Tablă inox laminată la rece, dim. 1,5 x 1000 x (1900-2000) mm, din W1.4002, cf. NTR 341-88	760.000 lei/tonă	758.800 lei/tonă

Contracte încheiate pe piața a treia:

1) Tablă zincată 0,5 x 1000 x 2000 mm - 5 tone - 350.000 lei/tonă
Tablă zincată 0,5 x 1000 x 2000 mm - 1 tonă - 350.000 lei/tonă
Tablă zincată 0,5 x 1000 x 2000 mm - 14 tone - 339.800 lei/tonă
2) Grup electrogen 70KVA - 1 buc. - 1.900.000 lei/buc.

S.C. INFOSTART CONSULT S.R.L.
Reprezentantul pentru Moldova al AGENȚIEI BURSIERE "ADEVĂRUL" S.A.

aduce la cunoștința agenților economici că în baza dreptului de reprezentare poate încheia contracte de reprezentare în Bursa Română de mărfuri și poate oferi servicii de brokeraj în numele agentului bursier.
În vederea deblocării fluxului de materii prime, materiale și produse finite, roagă agenții economici să comunice în cel mai scurt timp necesitățile de aprovizionare precum și disponibilul de produse oferite pieței, ce vor fi contabilizate în baza de date proprie, pentru județele din Moldova.
Înscrierea inițială este gratuită. Comisioanale se vor plăti numai în cazul finalizării tranzacțiilor.
Relații și contracte de reprezentare, la sediul firmei din Bd. Țutora nr. 17, cam. 409, telefon 127118; fax127118.

aduce la cunoștința agenților economici cu capital de stat și privat că le stă la dispoziție cu următoarele mărfuri în preofertare la Bursa Română de Mărfuri:

1. Lămîi 40t (vînzare)
2. Lapte praf 1000t (cumpărare)
3. Zahăr (import Turcia) - 500t (vînzare)
4. Vopsele pe bază de ulei de in - culori diverse (vînzare) Adaos comercial 10%
5. Antigel și diluanți auto (vînzare)
6. Lichid de frînă (vînzare)
7. Lac incolor pentru mobilă (vînzare)
8. Azbociment - adaos comercial zero indiferent de zona geografică. Se asigură transportul (vînzare)
9. Tablă 8-10 mm - pentru cazane, utilaje, conducte, OM37. în foi la 1,5mx6m; 1,5mx9m; 1,5mx12m. Cantitate: 12t (vînzare)
10. Orz/orzoaică - 500t (cumpărare)
11. Porumb boabe - 70t (cumpărare)

Relații la telefon 098-127118.

Cafeaua de dimineață

Nu unul, doi, ci aproape un milion de tineri!

Cu vreo doi ani în urmă, pătrunzînd după niște perdele, într-o biată încăpere semiobscură, am aflat că o treime din podeaua șubredă aparținea secretariatului unei universități particulare. La biroul lui, bătrînelul care era de toate numai rector nu, deoarece postul era ocupat de soția sa, m-a lămurit că instutiția are cîteva milioane în cont și mii de studenți. Are filiale la Vaslui, Bacău și Tg. Mureș. Am ieșit năuc, pentru ca apoi să aflu despre existența a zeci de asemenea... năluci, în Iași și chiar la Botoșani. La început am rîs, apoi, începînd o campanie de presă, m-a cuprins - vorba lui Topîrceanu - o tristețe iremediabilă. Deci, universitatea (cuvînt sacrosant pentru generația meal) a ajuns la tarabă, asemeni jocurilor de întrajutorare. Tot felul de aventurieri s-au autodeclarat rectori, decani și mai știu eu ce, s-au fixat taxe astronomice și comerțul a început. Întreprinzătorii au... mirosit că în țară există o categorie de tineri fără rost, nereușiți la facultăți, și le-au oferit iluzia studenției visate contra cost. Inițiatorul primei asemenea universități, prof. Drimer din București, s-a speriat și el de avîntul luat. Are dreptate. Aflu acum, chiar din gura ministrului învățămîntului, că avem în țară nici mai mulți nici mai puțini de 850.000 de asemenea tineri cu situație... suspectă. E vorba, deci, de o întreagă industrie a mistificării. Cînd am declanșat campania de, să-i zicem, demitizare a acestor universități, am provocat reacții diferite. Cei mai mulți au aprobat acțiunea... deratizatoare, dar au venit la redacție și părinți îndurerați, care m-au rugat să nu rup acea șubredă pînză de păianjăn, care reprezintă statutul de student în care se complac tinerii respectivi, și pentru care ei, părinții, plătesc taxe astronomice. Am optat pentru complicitate, chiar cînd muzeografa de la casa "Dosoftei" făcea un haz nespus despre lecțiile de stilistică ținute printre teascurile bătrînului de un "profesor" care preda părerile sale despre etimologia limbii române.

E drept că nu l-am prea iertat pe dl. Gh. Irimia, dar motivul a fost nu atît universitatea pe care o conduce cît comportarea d-sale și sediul. În rest, am ocolit tema. Acum, însă, vine ceasul adevărului și cele mai multe dintre aceste... universități se dovedesc blufuri! După ce le-a lăsat să facă ce vor și ce pot, ministerul vine acum și instituie, cum e și firesc, bariera de trecere. Testul privește mai întîi universitățile cu pricina. Din turul de orizont început de reporterii "Monitorului" rezultă că puține asemenea unități vor corespunde baremului. În această

Întreprinzătorii au... mirosit că în țară există o categorie de tineri fără rost, nereușiți la facultăți, și le-au oferit iluzia studenției visate contra cost.

situație, se pune problema: ce se va întîmpla cu cele respinse? Patronii vor închide prăvălia, numărînd cîștigul, dar așa numiții studenți? Sute de mii de tineri se vor trezi din iluzie, îngroșînd rîndul șomerilor. Mai bine zis, vor rămîne pe umerii bieților părinți care au plătit atît de scump o... himeră. Și acum, adică, "rectorii și decanii" care au încasat sume astronomice nu au nici o răspundere?

Dar, la urma urmei, cum își pot ei răscumpăra fapta? Va fi o trezire bruscă și dureroasă, un adevărat șoc.

Judecînd puțin, sîntem vinovați toți, dar mai ales ministerul care a închis ochii în fața proliferării unor asemenea forme de înșelăciune. Depășit, organul oficial a lăsat lucrurile în voia soartei, așa cum se procedează în toate sectoarele. Ca și cum ar fi lucrat în complicitate, ministerul i-a lăsat pe patroni să-și facă de cap, pentru ca, la urmă, să fie drastic, făcînd ceea ce ar fi trebuit să facă de la început. Atunci nu mai aveam "universități" la Caracal și Botoșani, n-ar fi plouat cu studenți prin toate tîrgurile. Părinții au plătit pentru titlu, nu pentru învățătură. Cînd scriam aici că nu se poate învăța medicina fără stagiu în Salvare, cu bolnavi și fără disecție pe cadavre, un profesor doctor care preda la o asemenea universitate mi-a reproșat că lovesc în... existența celor care vor să cîștige o bucată de pîine. Asta conta, bucățica de pîine! Scriam atunci că ziaristica nu e o meserie ci un blestem, și că nu se poate învăța decît salahorind într-o redacție. Mi-au rîs în nas profesorii care predau disciplina, deși nu făcuseră gazetărie niciodată.

Acum, cînd vor apărea pe banca acuzaților, cum se vor disculpa?

Care redacție angajează un absolvent de asemenea facultate fără să-l pună la probă?

La fel și cu inginerii, medicii, juriștii livrați de acea treime de cameră intitulată "universitate particulară"?

Naivi părinți și mai naiv popor care se hrănește cu iluzii!

Aurel LEON

Din nou despre "patrioții de hîrtie"

Spre finalul articolului trecut, îmi exprimam temerea că, în situația unui pericol real și iminent pentru țară, "patrioții de serviciu", cei care fac acum averi pe seama credulității concetățenilor, ar da bir cu fugiții. Ba mai mult, că-și vor transfera averile obținute prin exploatarea celui mai firesc sentiment, patriotismul, în străinătate, ca să se poată bucura de cheltuirea acestor averi. Ce spun eu, acum, poate să pară o speculație fără acoperire. Poate că, la nevoie, ei s-ar dovedi niște vajnici apărători ai patriei. Ca să nu mai existe nelămuriri, eu vă propun un exercițiu de imaginație. Vi-l puteți, oare, imagina pe V.C.Tudor, în trențeele pline de noroi, sub o lapoviță rece, cu pușca la umăr? Bineînțeles că nu. Mai degrabă îl puteți "vedea" stînd la o masă la restaurantul de lux Select, unde toacă averea țăranilor de la Butimanu, sau, cel mult, în Parlament, unde nu e deloc greu s-o faci pe patriotul indignat. Bun. Vi-l puteți, atunci închipui pe Păunescu Gură de Aur mînuind cu agilitate pușca sau aruncătorul de grenade? Înțeleg că rîdeți. Cum să nu rîdeți? Din cauza burdihanului, Păunescul s-ar lovi cu pușca peste buric. Iar acest burdihan e întreținut prin propria noastră prostie. Doar noi l-am trimis în Parlament, noi îl ajutăm să-și mărească averea cumpărîndu-i fițuicile de partid și de familie. Sau, poate, e mai ușor de imaginat Gh.Dumitrașcu în postură de apărător al patriei? Ori popa Tatu sau Vasile Văcaru? Știu eu, poate Oliviu Gherman? Oricît mă străduiesc să-mi imaginez acest lucru, eu nu pot. Nu reușesc decît să izbucnesc în rîs, de parcă aș da cu ochii de bravul soldat Svejk!

Și aici e toată problema. Dacă acești oameni nici măcar nu pot fi imaginați în asemenea postură, de ce-ar fi crezuți atunci cînd se bat cu pumnul în piept? De ce-ar fi crezuți atunci cînd ne tot vînd gogoși despre dragostea lor de țară, odată ce nu cunoaștem un lucru bun, cît de mic, făcut de ei vreodată? În fond, patriotismul nici nu pretinde eroism decît în situații limită. În schimb, el pretinde fapte, fapte cît de mici, iar nu vorbe sforăitoare. Patriotismul adevărat este discret, echilibrat și tolerant cu ceilalți, cu celelalte neamuri. Nu știu cum se face, dar ori de cîte ori cineva își strigă în gura mare sentimentele de iubire de țară și face spume la gură împotriva altor popoare eu devin foarte suspicios. Să fim serioși, iubirea adevărată, de orice fel de iubire ar fi vorba, e un sentiment tandru și cuviincios, căruia-i displace piața publică drept cadru de afirmare.

Cînd un scriitor își scrie cu talent și respect pentru limbă operele, eu știu că e patriot, chiar dacă, din pudoare, nu mărturisește asta. Cînd un țăran își lucrează cu greutate ogorul și-și păstrează obiceiurile strămoșești, n-am nevoie să-și declare dragostea de țară. Știu însă că, de va fi cazul, o va apăra cu arma în mînă. Cînd un tînăr nemulțumit și revoltat de felul în care merg lucrurile în această țară își exprimă deschis nemulțumirea și revolta, iarăși nu-mi fac griji. Și acest tînăr, la nevoie, va fi acolo unde trebuie să fie și va face ceea ce trebuie făcut. Doar în "patrioții de cuvinte", inconsistenți ca mucavaua, cu burdihanele umplute de minciuni și de ură, eu n-am nici un fel de încredere. Ei vor fi "patrioți" doar atîta vreme cît nu există un pericol real, vor exploata la sînge acest sentiment nobil și firesc, în propriul lor folos material, și vor fugi ca dracul de tămîie la cel mai mic semn de pericol autentic pentru țară. Asta e soarta "patrioților de hîrtie".

"Noapte bună, America, oriunde ai fi", parcă așa își încheie Jack Killian, eroul "Întîlnirii de la miezul nopții", emisiunile sale radiofonice. La noi, un realizator radio onest n-ar putea proceda la fel. Pentru că, la noi, profesioniștii "patriotismului" au reușit să devalorizeze unul din cele mai nobile sentimente.

Liviu ANTONESEI

PULS PULS PULS PULS PULS PULS

Cățelușa Picky

Despre transparența unor instituții de interes public în relațiile cu reprezentanții presei s-a mai încercat o discuție la această rubrică, dar degeaba. Deși ne lăudăm că punem la punct cel mai democratic regim din dreptul paralelei patruzeci și cinci, la nord de Ecuator, mai sînt multe de făcut. S-a spus că separația puterilor în stat a început să funcționeze, că presa capătă, încet dar sigur, locul al patrulea în ierarhia puterilor din stat. Nu este deloc așa, iar asta se poate observa din modul în care reprezentanții instituțiilor de interes public îi tratează pe ziariști. Logica lor este simplă și asemănătoare cu cea a tătucului Stalin: "Dacă ziarul cutare nu este cu mine, înseamnă că e împotriva mea, deci voi căuta să le pun bețe în roate". Mentalitatea aceasta este extrem de păguboasă, din mai multe motive, după cum urmează. Mai întîi, să nu considere anumiți domni că e ca pe vremea comunismului, cînd puterea lor era nelimitată, cînd nu se temeau de nimic în țara asta, cînd puteau mușamaliza orice ilegalitate săvîrșită numai pe baza unui telefon. S-au schimbat, totuși, vremurile, cel puțin presa independentă este în stare să-și asume dezvăluiri dintre cele mai senzaționale.

De foarte multe ori reporterii "Monitorului" sînt împiedicați de șefii unor instituții să-și facă datoria. Ca să dăm un singur exemplu, un șef impune tuturor angajaților instituției pe care o conduce să nu ofere nici o informație presei, în special "Monitorului", fără acordul său expres. Instituția pe care o conduce domnia sa este de importanță capitală pentru orașul nostru, de aceea considerăm că sabotarea circulației informației dinspre această instituție către cititori este o gravă greșeală, care trebuie sancționată cu asprime. S-au terminat vremurile cînd indolența agresivă și aroganța puteau fi cărți de vizită pentru un conducător de instituție. Nici vremurile nu mai sînt ca în anii 1990 și 1991, cînd se lupta pentru putere prin toate mijloacele, pe față sau în ascuns. Cînd ești primit la NATO, în țările arabe sau ești invitat în SUA, nu mai riști să acoperi cu orice preț neregulile vreunui protejat care nu știe să-și păzească tainele. S-ar putea scrie la nesfîrșit despre cățelușa Picky, despre cel de-al doilea apartament atribuit ilegal, despre vărul din Cîrniceni, despre Victoraș și așa mai departe. Dar nu se va scrîe nimic, deocamdată. Poate se restaurează bunele relații de altădată dintre instituție și ziariștii de la "Monitorul". Vorba aceea: puterea e trecătoare, ține o legislație, două sau trei, pe cînd un ziar poate scrie despre Picky și o sută de ani.

Cornel CRISTOIU

ultimul vagon poștal

Cer evacuarea S.C. MIVAK din spațiul cuvenit unității 27 Mini-bar literar

În ziarul "Monitorul" din 10 aprilie, la rubrica "Ultimul vagon poștal" a apărut nota intitulată "Nu dorim funcționarea unui bar la parterul blocului C2 din str. Cloșca, semnată de Apetrei Gheorghe, în care mi se aduc grave acuzații.

Calitatea de cooperator, din 1974, și pregătirea profesională îmi conferă dreptul la o unitate de servicii în locație de gestiune ceea ce, cu dec.108/oct.1992, s-a confirmat prin competența biroului executiv al Consiliului de administrație - Cooperativa Prestațiunea. Unitatea în perspectivă, simbolizată U27 - Minibar literar, ar fi trebuit să apară într-un spațiu din str. Cloșca nr.8, bl.C2. Am preluat spațiul în fază de șantier. Pentru avansarea lucrărilor am cheltuit cca.300.000 lei, deși proprietarului îi revine prin lege obligația să-mi pună la dispoziție gestiunea unității la cheie.

Pentru că epuizarea resurselor bănești personale cît și indiferența (poate chiar mai mult) conducerii cooperativei concurau spre un punct inactiv, am recurs la procedeul de asociere cu o persoană fizică. Ceasul neinspirat mi-a impus, dintr-un șir de oferte onorabile, omul cu cele mai inadecvate calități, acesta fiind domnul Cărăuș Vasile, administrator al S.C. MIVAK S.R.L., o societate în litigiu (fapt cunoscut mai tîrziu).

În principiu, condițiile de colaborare duc la înțelegerea între părți. Dar în cazul de față, printr-un contract vicios, corect în aparență, domnul Neculai Samoil, președintele cooperativei, a ascuns, într-un scenariu echivoc, unitatea 27, în locul ei, cu abilitate, instalînd în spațiul închiriat mie pe o perioadă de 5 ani societatea domnului Cărăuș. Din această mixtură m-am pomenit eșuată pe o variantă absurdă: fără salar de la 1 septembrie 1992 (locația de gestiune schimbă sursa de cîștig), fără unitatea de serviciu și spațiu (Mini-barul literar era destinat în special studenților și corpului profesoral de la Academia de Arte); pe deasupra, am devenit și ținta unui atac calomnios vehement în presă.

Domnul Apetrei Gheorghe, șeful scării blocului C2, neinformat și grăbit a comis grava eroare de a schimba locul celui vinovat: nu eu, Tacu Ana, am onoarea să fiu patronul barului S.C. MIVAK S.R.L. și titularul împuternicirilor, ci domnul Cărăuș Vasile - Dinu-Păturică. Sînt, într-adevăr, patronul Mini-barului literar U27 desmoștenit de domnul Samoil, pentru care de luni de zile mă zbat să-l aduc acasă.

Nu țin neapărat să-l apăr pe domnul primar, dar felul stalinist de a fi supus obiectărilor mă obligă să atrag atenția domnului Apetrei că în autorizația, pe care, de altfel, o citise, se precizează: "la prima reclamație din partea locatarilor, autorizația va fi retrasă". Deci, domnul primar a avut în vedere protecția oamenilor din acest imobil.

Din situația jenantă, cu prejudicii morale, aduc în atenția autorităților și opiniei publice următoarele:

1. Protestez împotriva calomniilor aduse de domnul Apetrei Gheorghe;
2. Voi chema în instanță judecătorească pe domnul Apetrei Gheorghe pentru calomnie publică și pentru lezarea cu formula "numita" (Tacu Ana), apelativ folosit pentru infractorii escortați în boxa acuzării;
3. Citarea în instanță a domnului Cărăuș V. pentru influențarea indirectă a unor acte antisociale, puse de domnul Apetrei în seama mea;
4. Cer evacuarea urgentă a S.C. MIVAK S.R.L. din spațiul cuvenit prin contract unității 27 Mini-bar literar și anularea tuturor convențiilor încheiate fără bază legală între domnul Cărăuș Vasile și președintele Samoil Neculai;
5. Sînt de acord cu retragerea autorizației 303/24.02.93 cu solicitarea de a fi redestinată pentru o cafenea studențească;
6. Cer cu toată energia înlăturarea domnului Samoil Neculai, o persoană compromisă, din funcția de președinte al Cooperativei Prestațiunea;
7. Adresez domnului prefect Dan Gâlea rugămintea de a dispune o anchetă în cazul arătat, cu extindere asupra acordării tuturor locațiilor de gestiune;
8. Adresez domnilor Aurel Leon și Alexandru Lăzescu rugămintea de a delega o echipă de redactori pentru a reduce la starea de adevăr inserția mărunt-mafiotă a triunghiului Samoil - Cărăuș - Apetrei (apropo de soția unui fost deținut politic).

Ana Tacu

Aleea Grigore Ghica-Vodă nr.43

Domnule Primar, soarta familiei mele se află în mîinile comisiei dumneavoastră

Mă numesc Bălteanu Puiu, sînt muncitor la "S.C. Iasitex-S.A.". Vă rog ca prin intermediul dumneavoastră, considerat ca cel mai rapid mijloc de comunicație, să iau legătura cu domnul primar Simirad, să-i pot reaminti de nedreptatea comisă de comisia de distribuire a locuințelor.

Noi suntem o familie foarte numeroasă, compusă din doisprezece membri (patru familii) într-un apartament cu patru camere.

Eu, împreună cu soția și copilul de un an și zece luni, am încercat să mai ușurăm marea familie căutînd și noi un spațiu de locuit.

Am găsit o garsonieră pe strada V. Ureche nr.4, Bl. M6, et.3, ap.8, în care am locuit cinci luni de zile, încercînd să o obținem pe cale legală și cu ajutorul sindicatului de la întreprindere.

Așa-zisa comisie alcătuită de domnul primar a considerat că noi am trăit bine unde am trăit, ne-a luat garsoniera și a repartizat-o unui asistent universitar iar noi am fost nevoiți să o evacuăm pe data de 3 decembrie 1992, în plină iarnă.

La început am încercat să stau de vorbă cu domnul primar, pe care l-am putut contacta prin intermediul televiziunii independente TELE'M; am fost foarte repede invitați la Primărie deoarece domnul primar s-a simțit foarte jignit cînd a auzit cuvîntul nedreptate.

Pe data de 9 martie am fost cu mama la domnul primar; dumnealui ne-a vorbit în jur de 10 minute, încercînd să ne explice că noi nu aveam dreptul la locuință. Cînd veni și rîndul nostru să vorbim nu s-a mai găsit timp; a urmat un telefon scurt, domnul Duică de la repartiția locuințelor de la camera 8 a apărut sus și domnul primar ne-a lăsat pe mîna lui, fără ca noi să putem scoate nici un cuvînt.

Dosarul meu de locuință fusese secret pînă atunci deoarece cerusem să-l văd și eu în luna noiembrie, după eșec, și nu am avut acces la el.

Am coborît la camera 8 să-mi iau dosarul; în timp ce îl căuta secretara, eu am încercat să-i explic ceea ce am vrut să-i explic domnului primar, nedreptatea care se comisese.

Explicîndu-i situația de acasă, aceasta a spus că comisia nu face anchete sociale și locuințele se dau numai instituțiilor bugetare.

De ce noi, tineretul de azi, care lucrăm în întreprinderi de stat și încercăm să întemeiem cîte o familie nu am avut dreptul la locuințele statului sau poate noi facem milioane și putem să cumpărăm de la cei care au mai multe.

Domnule primar, a trecut o lună, iar soarta familiei mele se află în mîinile comisiei dumneavoastră și această comisie nu ne-a dat nici un răspuns. Dacă acest caz nu se va încheia, vă asigur că va fi foarte cunoscut și de presa străină cu toate amănuntele.

Vă mulțumesc foarte mult.

Bălteanu Puiu

ultimul vagon poștal

Scrisorile trimise spre publicare trebuie să poarte semnătura și adresa completă (eventual numărul de telefon) ale expeditorului. Vă rugăm să fie cît mai concise și să nu conțină acuzații nefondate la persoane. **(MONITORUL)**

KINO
Centre pentru închiriat casete video la:
De acum nu mai sînteți singuri!
magazin AMEDEEA, Str. Sf. Teodor nr. 32 (lîngă UMF), zilnic între orele 8.00-19.00
NOU
bar-consignația MOBY DICK, Complex Studențesc Titu Maiorescu
O ALTERNATIVĂ!
KINO

MOARA PENTRU CEREALE
- Utilajul este destinat micilor producători și gospodăriilor individuale
- Principiul de funcționare este cel al morii cu cuțite
* Productivitate: cca100 kg/h
* Motorul de acționare: 2,2KW; 220V; 50Hz; 935 rot/min.

PRESA HIDRAULICĂ MOBILĂ PENTRU FABRICAREA CĂRĂMIZILOR
- Permite filosirea oricărui tip de argilă ca materie primă
- Oferă posibilitatea remorcării și tractării pe drumurile publice
- Cărămizile produse se utilizează ca atare, fără a mai fi necesară operația de ardere
* Consum de motorină: cca 8l/h
* Dimensiuni cărămizi: 300X250X140 mm
* Productivitate: 300-500 buc/h
SE ASIGURĂ PIESE DE SCHIMB ȘI SERVICE LA COMANDĂ

FORTUS

S.C. "FORTUS" S.A. Iași
își diversifică gama sortimentală, venind în întîmpinarea dorințelor și necesităților beneficiarilor cu PRODUSE NOI, performante și la prețuri competitive (cu posibilități de negociere).
6600, IAȘI, ROMÂNIA, Bd. Poitiers 10
tel. 098/123500, fax 122554, tlx 22293
Informații detaliate la telefoanele interioare: 203, 115

CONTAINERE METALICE
de 40 Pc pentru mărfuri de uz general, adecvate transportului pe căi rutiere, feroviare și navale. Construcția specială a containerelor permite ancorarea ușoară și sigură și garantează utilizarea într-un domeniu de temperaturi exterioare cuprins între -30°C și +70°C.
* Volum interior: 67 m3
* Încărcătura utilă: 26.500 kg (tara: 4.000 kg)
NOU!

SPORT SPORT

Martor ocular

ROMÂNIA - CIPRU 2-1 - o victorie care ne-a pus pe gînduri

• O victorie care trebuie să se constituie într-un serios semnal de alarmă • Echipa națională, deși alcătuită (în general) din fotbaliști de excepție, joacă "după ureche", lipsită de orice orizont tactic • Antrenorul Cornel Dinu promite că meciurile viitoare vor fi mai reușite și că vom ajunge în America • Iubitorii fotbalului românesc au trăit miercuri seara o mare decepție •

Meciul cu Cipru s-a încheiat de un sfert de oră. Jucătorii ciprioți primesc în continuare felicitările ziariștilor străini pentru jocul lor bun și pentru onorabilul rezultat obținut. Din echipa oaspeților, cel mai trist era **Nikodomos Papavasiliou**, excelentul "decar" curtat de A.S. Monaco: "Am trecut pe lîngă o mare performanță, în care am sperat sincer după deschiderea scorului. Cred că am fi putut profita de jocul sub așteptări al românilor". În sala conferinței de presă, cei doi antrenori s-au felicitat reciproc, apoi au intrat sub focul întrebărilor. Iată, în rezumat, opiniile lor:

• **Andreas Michailidis** (zîmbitor, amabil, plin de modestie): "Nu pot spune că sînt fericit, pentru că am pierdut, dar sînt totuși satisfăcut de jocul realizat de jucătorii mei, de excepționala lor angajare la efort. După primirea primului gol, am cerut un marcaj mai atent la Dumitrescu; dar acesta este un jucător excelent și ne-a mai păcălit o dată. Personal, sînt surprins că acest fotbalist activează încă în România. Noi am realizat o prestație bună, cred că a fost cel mai bun meci în deplasare în actualele preliminarii. Felicit echipa României și pe antrenorul Cornel Dinu. Sînt convins că veți obține calificarea și că, în America, vă veți număra printre surprizele campionatului mondial."

• **Cornel Dinu** (la fel de sigur pe sine ca întotdeauna): "Am obținut două puncte prețioase în fața unei excelente echipe a Ciprului. Jucătorii noștri nu au realizat jocul de circulație permanentă pe care l-am preconizat. Unii jucători, printre care Săndoi și I. Dumitrescu, au acuzat o evidentă oboseală. Dintre cei nou veniți, l-aș remarca pe Selymesi, în timp ce Ceaușilă și Predatu au fost dominați de trac. Golul primit a fost mai întîi o greșeală de marcaj și abia apoi o eroare de plasament a portarului Stelea. Îmi pare rău că nu am fost anunțat că Balint poate juca, l-aș fi convocat cu siguranță. Pînă la meciul de la Kosice mai este destul timp și echipa națională a României va progresa în continuare. Sînt ferm convins că ne vom califica!"

Aș vrea să mă abțin de la comentarii prea lungi. Ați văzut cu toții meciul, îl puteți judeca după bunul plac. Ceea ce nu am putut înțelege a fost siguranța afișată de antrenorul Cornel Dinu, la capătul unui meci în care națională a fost, de multe ori, penibilă. Pentru că jucînd "după ureche" nu poți obține mari performanțe. Miercuri seară, Ilie Dumitrescu a fost, dacă-mi permiteți, un fel de "colac de salvare" pentru națională noastră. Numai că sclipirile individuale nu pot rămîne singura soluție pentru o formație ce vizează calificarea la campionatul mondial. Echipele Ceho-Slovaciei, Belgiei și Țării Galilor sînt, oricum, mult mai puternice decît formația zîmbitorului Michailidis, o formație care a fost gata-gata să transforme seara de miercuri în cea mai tristă seară a fotbalului românesc.

Eugen FLORESCU

Clasamentul grupei a IV-a

1. Belgia 7 6 0 1 12-3 12 p.
2. România 6 4 1 1 19-5 9 p.
3. Ț. Galilor 5 3 0 2 10-7 6 p.
4. Ceho-Slovacia 4 1 2 1 7-4 4 p.
5. Cipru 7 1 1 5 5-12 3 p.
6. I.Feroe 5 0 0 5 0-22 0 p.

Alte rezultate din preliminariile C.M.:
Grupa I: Italia - Estonia 2-0; Grupa a III-a: Danemarca - Letonia 2-0; Lituania - Albania 3-1; Grupa a V-a: Rusia - Luxemburg 4-0; Grupa a VI-a: Austria - Bulgaria 3-1;

Suflet de microbist

16 aprilie - o zi a amintirilor frumoase

Ladislau Bölöni - numitorul comun al celor două victorii

Victoria chinuită din partida România - Cipru ne face să visăm, cu ochii deschiși, America. Și, culmea ironiei, cronica acelui meci catastrofal al naționalei se suprapune în pagină cu rîndurile de față, scrise pentru rememorarea a două partide remarcabile din istoria fotbalului românesc. Două partide, două victorii de aur. O singură zi, 16 aprilie...

16 aprilie 1983. Stadionul "23 August" (Naționalul de azi) este plin ochi, cu 4 ore înainte de începerea partidei România - Italia. 90.000 spectatori încurajează frenetic națională noastră în meciul împotriva campioanei mondiale en-titre. Pentru Zoff, Gentile, Collovati, Scirea, Rossi și toți ceilalți campioni mondiali, ca și pentru antrenorul Enzo Bearzot, victoria e singura șansă pentru ca drumul spre Euro 84 să nu se închidă iremediabil. Minutul 23. Lovitură liberă la 25 m de poarta italiană, lateral stînga. Balaci "mișcă" balonul spre interior și Bölöni șutează cu stîngul lui necruțător: gol! Cristian Țopescu îi eclipsează într-un minut pe toți crainicii sud-americani. În fața televizoarelor, o țară întreagă trăiește o imensă fericire. E 1-0, și 1-0 va rămîne pînă în minutul 90! În teren, 11 magnifici: Moraru - Rednic, Iorgulescu, Ștefănescu, Ungureanu - Augustin, Klein, Bölöni, Balaci - Geolgău, Cămătaru (au mai jucat Andone și Cîrțu). Pe bancă, un antrenor devotat și onest: Mircea Lucescu. Victoria împotriva Italiei va rămîne, în opinia personală, cel mai frumos rezultat din palmaresul echipei naționale. Și asta fără să uit acel 1-1 cu Argentina, în 1990...

16 aprilie 1986. Pierdut printre cei 30.000 spectatori de pe stadionul "Steaua", aștept cu înfrigurare începutul returului semifinalei Cupei Campionilor Europeni: Steaua - Anderlecht Bruxelles. În tur fusese 1-0 pentru belgieni (gol Scifo). Am trăit acum 7 ani la București o zi de care îmi voi aminti toată viața, chiar dacă biletele de tren și de meci reprezentau (și atunci...) o investiție teribilă pentru un student. Min. 4: gol Pițurcă! Min. 23: gol Balint! Min. 70: gol Pițurcă! 3-0. Cine au fost eroii? Duckadam - Iovan, Bumbescu, Belodedici, Bărbulescu - Bălan, Stoica, Bölöni, Balint - Lăcătuș, Pițurcă (au mai jucat Radu II, Weissenbacher). Antrenor: Emerich Jenei. Peste 3 săptămîni, la Sevilla, Steaua cîștiga Cupa Campionilor. O performanță unică, devenită posibilă și datorită prestației "de vis" din după-amiaza zilei de 16 aprilie...

16 aprilie 1993. Acum două zile România a învins Ciprul. Mondialul american nu este o simplă utopie, chiar dacă drumul e încă lung. E adevărat că în viață contează doar ziua de mîine. Dar eu vă rog să nu uităm acele zile din trecut care ne-au luminat sufletele. Trăim o zi a amintirilor. Dar în același timp o zi plină de promisiuni și speranțe: ca buzele umede ale miresei dorite...

F. Eugen

Fotbal - divizia A

Schimbarea la față a Politehnicii

• Flacăra Moreni - Politehnica Iași 2-1 (0-1) •

Au marcat: Căunei (min. 43) - Năstase (min. 49), Andreicuț (min. 75).
Stadion Flacăra, vreme înnorită, teren (totuși) umed, 200 spectatori.
Flacăra: Atanasescu - PÎRȘE, Costin, Neacșu, VISALOM - Sava, NĂSTASE, Munteanu (min. 78 Frangulea), TOBOȘARU - Petrescu, L. Popescu (min. 46 ANDREICUȚ). Antrenor: Petre Butufei.
Politehnica: Bordeianu - Cobuleanu, HARAGA, Stafie, Urdaru - ABĂLAȘEI (min. 77 Pricop), CĂUNEI (min. 68 Petrache), SPIREA, KERESZI - Ambrosie, Zafiris. Antrenor: Leonida Antohi.
Cartonașe galbene: Sava (Flacăra) - primit cadou de ziua lui de naștere!
Arbitraj: (cu greșeli): D. Șopa (Sibiu), M. Ciglonean (Cluj), P. Prioteasa (Craiova).
Observator federal: Valentin Titorov.

Nu cred că sînt prea multe partide de fotbal în eșalonul secund care să ofere un asemenea spectacol agreabil ca meciul de miercuri de la Moreni. Iar echipa ieșeană și-a adus o contribuție importantă la acest spectacol, chiar dacă victoria gazdelor este - nota bene! - absolut meritată. Prima repriză oferă un paradox: Politehnica domină seniorial mijlocul terenului, dar marile ocazii (4 la număr!) aparțin gazdelor. Nu știu, însă, cum ar fi evoluat showul (și scorul) de la Moreni, dacă fundașul ieșean Sorin Haraga n-ar fi scos două goluri de pe linia porții (min. 4 și 26). La mijloc, veteranul (cum mai trec anii!) Adi Kereszi distribuie mingi precise pentru "copiii teribili" ai echipei: "mașina de centrat" Abălașei și cvasinecunoscutul Căunei, care tinde să-i mai taie din porția lui Kereszi în domeniul șuturilor de la distanță. Confirmarea butadei cu "răzbunarea ocaziilor ratate" întîrzie datorită faptului că vîrfurile ieșene Zafiris și (mai ales) Ambrosie sînt în pană de inspirație, dar totuși vine în finalul primei reprize de la Căunei. Acesta finalizează, cu un șut sănătos, cu stîngul, din 14 m, pe lîngă portarul Atanasescu, o combinație de pase scurte de toată frumusețea la limita careului mare.

O simpatică galerie de puștani intonează colindul lui Hruscă: "Sculați gazde nu dormiți/Vremea e să vă treziți!" imediat după pauză, sună și "deșteptarea gazdelor". Timp de un sfert de oră, "flacăra" morenară devine... incendiu. Golul egalizator cade destul de repede: la o fază aglomerată în careu, Năstase recuperează un balon respins cu greutate de Bordeianu și înscrie pe lîngă goal-keeper-ul ieșean aflat la pămînt. Din păcate, tocmai "mînjii" amintiți mai sus cad fizic (și psihic?) și mai tîrziu vor fi înlocuiți. Morenarii mai au trei bare (min. 56, 67, 69), mai solicită și vreo două-trei penalty-uri (unul dintre ele se cam impunea, dar au mai pățit-o și alții), iar Poli nu se poate lăuda decît cu șutul prin surprindere al lui Spirea și cu frumoasa lovitură de cap a lui Urdaru, la cornerul care a urmat, apărată cu dificultate de Atanasescu (min. 59). "Sentința" o semnează Andreicuț (care l-a înlocuit la pauză pe L. Popescu - o vedetă blazată), printr-un șut bine plasat de la 18 m (min. 79). Politehnica mai are o șansă în min. 88: o lovitură liberă excelent executată de Kereszi și deviată - involuntar, dar benefic - peste poartă de un fundaș. O înfrîngere rămîne o înfrîngere, însă jocul de la Moreni confirmă revirimentul observat din etapa precedentă și arată o reală "schimbare la față" a echipei față de trecutul nu prea îndepărtat. Iată de ce, reporterul ieșean părăsește optimist stadionul din micul centru petrolier!

G. I. NICOLAE

Celelalte rezultate: F.C. Argeș - Unirea Focșani 4-0; Steaua Mizil - ASA Tg. Mureș 1-0; CS Faur - CSM Suceava 0-0; Foresta Fălticeni - Ceahlăul P. Neamț 1-0; Portul Constanța - CS Olt 90 1-0; Chimia Rm. Vîlcea - Gloria CFR Galați 3-0; Unirea Slobozia - Callatis Mangalia 1-2; Gloria Buzău - Autobuzul București 2-1;
Clasament: 1. Ceahlăul P. Neamț 28 p. (32-31); 2. Gloria Buzău 27 p. (50-35); 3. Callatis Mangalia 27 p. (30-24); 4. FC Argeș 26 p. (35-22).

Fotbal - divizia B

Încă un pas spre promovare

Cetatea Tg. Neamț - Constructorul Iași 1-2 (1-1)

Stadion: Cetatea, teren bun, timp înnorat. Spectatori: 500.
Cetatea: VÎRVĂROI, Botezatu, Oprea, UȘTUROI, Seciu, PETRESCU, MĂRCULEȚ, MÎNDRU, Ciocîrlan, Ștefănescu, Onu.
Constructorul: Năzăreanu, ȚURCANU, MUNTEANU, STOICA, Suciuc, BLAGOCI, CONSTANTIN, Stefan (min. 62 Mazilu), Tiron, ADAM, Cojocaru (min. 54 Onofrei).
Au arbitrat bine: N. Popescu (Năsăud), C. Constantinescu, G. Șușnescu (Bistrița).
Au marcat: Mărculeț, respectiv Cojocaru și Constantin.

De obicei, echipele care joacă în deplasare își întăresc compartimentul defensiv, încercînd pe contraatac înscrierea unui gol salvator. Miercuri, la Tg. Neamț, echipa de fotbal Constructorul nu-și putea permite să interpreteze această partitură, mai ales acum, cînd campionatul se apropie de final și orice punct pierdut are repercusiuni grave în clasament. Drept urmare, ieșenii au abordat această partidă "la victorie", dominînd în totalitate ostilitățile din teren. După ce oaspeții irosesc două ocazii imense prin Cojocaru și Munteanu, cei ce deschid scorul, contrar aspectului jocului, sînt nemțenii. În min. 10, la o fază fixă, Mărculeț, după două șuturi consecutive, reușește să introducă mingea în poartă. În continuare, asistăm la o cursă furibundă pentru egalare. Aceasta, de altfel, s-a și produs, 6 minute mai tîrziu, cînd Cojocaru, după ce întoarce doi apărători, înscrie printr-un șut plasat. Pînă la pauză, rezultatul nu se mai modifică, cu toate că echipa ieșeană a mai avut nenumărate posibilități de a marca, ocaziile uriașe irosite cu nonșalanță accelerînd ritmul cardiac pînă și al celui mai impasibil spectator prezent la meci. Iată cîteva moment de infarct: în min. 11, Ștefan șutează dar se opune bara, în min. 14, dublă ratare Cojocaru - Adam, în min. 23, imensă ocazie a aceluiași Cojocaru, în min. 25, lovitură de cap Adam, în min. 32, șut peste poartă Tiron, imitat în min. 35 de Adam. După pauză, seria ocaziilor de gol la poarta longilinului Vîrvăroi reîncepe, culminînd cu ratarea unei lovituri de la 11 m. Penalty-ul, just acordat de arbitrul M. Popescu la un fault în careu asupra lui Ștefan, a fost slab executat de Cojocaru, care, putem afirma fără a greși, a fost în acest meci "asul" ratărilor. Exasperat de "ghinionul" colegilor săi, în min. 66, Constantin ia o acțiune pe cont propriu și, după ce driblează și portarul, înscrie golul victoriei, gol care aduce de acum apropiata certitudine a promovării în "A". Echipa din orașul de pe malurile Ozanei, animată de Mîndru, fostul component al echipei Constructorul, încearcă în final să egaleze, dar șuturile bombă ale ex-ieșeanului nu-l pot surprinde pe portarul Năzăreanu.

Leonard CĂNĂNĂU

Celelalte rezultate: Mecon Onești - FEPA Bîrlad 2-0; Vrancart Adjud - Textila Buhuși 4-0; ASA Cîmpulung - Minerul Comănești 4-0; CFR Pașcani - CSM Borzești 4-0; Bucovina Rădăuți - Nitramonia Făgăraș 2-0; Aerostar Bacău - Harghita Od. Secuiesc 1-0; Melana Săvinești - Mureșul Toplița 3-2; Unirea Codlea - Sp. M. Vaslui 1-0; Mecanex Botoșani - Cotidian Bacău 1-0. În clasament: 1. Constructorul - 36 p. 2. Aerostar - 32 p. 3. Mureșul Toplița - 31 p.

PRONOSPORT

Concursul din 18 aprilie 1993

1. BRESCIA - INTER X. Brescia - locul 16, 21 p; Inter - locul 2, 36 p. În tur, Inter s-a impus foarte greu, printr-un gol marcat de Battistini în min... 93. Cu toate acestea, formația milaneză pornește ca principala favorită a acestei întîlniri.

2. CAGLIARI - ANCONA 1. Cagliari - locul 10, 29 p; Ancona - locul 17, 17 p. Ambele echipe pot considera că au încheiat deja campionatul. Cagliari a rămas în afara cursei pentru UEFA, iar Ancona va lua la toamnă drumul "B"-ului.

3. FIORENTINA - NAPOLI X. Fiorentina - locul 13, 24 p; Napoli - locul 11, 26 p. Pentru Napoli e doar un meci al marilor orgolii. Pentru gazde, mult mai mult: o șansă în plus de a evita retrogradarea.

4. PESCARA - FOGGIA X, 2. Pescara - locul 18, 12 p; Foggia - locul 12, 25 p. Pescara, săraca, n-a mai cîștigat un meci de 8 etape. Sînt slabe speranțele că vor reuși duminică această performanță.

5. ROMA - LAZIO 1, X, 2. Roma - locul 9, 28 p; Lazio - locul 4, 31 p. Gazdele vor aborda, probabil, cu foarte mare seriozitate această partidă, deoarece în cazul unei victorii ele vor urca pe locul 6 sau 7, cu mari șanse de a prinde Cupa UEFA.

6. TORINO - GENOA 1. Torino - locul 6, 29 p; Genoa - locul 15, 23 p. Din ultimele 8 întîlniri directe disputate la Torino, gazdele au cîștigat 7. Egalitatea s-a înregistrat doar în toamna lui 1982.

7. UDINESE - ATALANTA X, 2. Udinese - locul 14, 23 p. Atalanta - locul 8, 29 p. Udinese a înregistrat două rezultate bune pe teren propriu (1-0 cu Torino; 0-0 cu Juventus) în ultima vreme, ceea ce trebuie să dea de gîndit Atalantei.

8. BOLOGNA - BARI "B" 1. Bologna - locul 17, 23 p; Bari - locul 10, 31 p.

9. CREMONESE - LECCE "B" X. Cremonese - locul 3, 37 p; Lecce - locul 2, 38 p.

10. MONZA - VENEZIA "B" 1, X. Monza - locul 13, 25 p; Venezia - locul 8, 32 p.

11. REGGIANA - COSENZA "B" 1. Reggiana - locul 1, 42 p; Cosenza - locul 6, 35 p.

12. TARANTO - PIACENZA "B" 2. Taranto - locul 19, 16 p; Piacenza - locul 5, 35 p.

13. VERONA - PISA "B" 1, X. Verona - locul 9, 31 p; Pisa - locul 11, 30 p.

Ion C. TEODOR

chenar pentru cititoare

IMPRIMEURI MODERNE (3)

Din țesăturile subțiri imprimate cu buline - și mai ales din cele de tip voal sau mătase - se pot realiza în primul rînd cămăși și bluze, dar și fuste sau rochii. Rochiile cele mai reușite care se pot realiza din aceste materiale sînt cele inspirate din costumația dansatoarelor de flamenco, cu decolteul decupat în arc de cerc, aproape dezvelind umerii, cu mîneci pînă la cot și foarte ample, strînse pe talie și lărgite mult spre poale, la terminație atingînd lărgimi de peste 3-4 metri. Un coc spaniolesc sau coadă legată într-o fundă din același material cu cel al rochiei, împreună cu niște pantofi legați pe gleznă și cu toc înalt vor întregi o ținută vestimentară în același timp modernă, elegantă și deosebit de feminină.

Cît despre materialele mai dure imprimate cu aceleași buline, ele se pot folosi cu cel mai mare succes la confecționarea unor deux-pieces-uri cu fustă sau cu pantalon (mai ales pentru femeile foarte tinere), la care foarte importantă devine bordurarea ambelor piese din costum cu ajutorul unor benzi din materiale mai tari, borduri care în mod evident vor repeta fie culoarea bulinelor, fie pe cea a fondului.

Pentru tinerele fete, un mod ingenios de a folosi materialele subțiri cu buline este cel de a confecționa din ele jupe foarte ample care se vor purta pe sub fuste uni, întotdeauna mai scurte cu 15-25 de centimetri decît jupa. De asemenea, ideea poate fi preluată și concretizată în realizarea unor rochițe cu mîneci bufante și către poale extrem de largi, care vor fi purtate de fete și fetițe pe sub sarafane uni mai scurte, mult decoltate pe față și spate și avînd corsajul foarte strîns, încheiat în față cu șnururi încrucișate. Pentru a avea o idee mai clară despre această compoziție vestimentară, căutați să vă aduceți aminte de costumul olandez tradițional sau chiar de cel al unei hangițe autohtone. **(va urma)**

MARK

Popice - Superliga

CFR Iași - Jiul Petrila 5340 - 4987

Ieri, în etapa a XV-a a Superligii Naționale de popice, CFR Iași a întrecut cu o diferență de 350 p.d. echipa Jiul Petrila. Rezultatul final: 5340-4987 p.d. Pentru ieșeni au punctat: L. Rusu - 909 p.d.; C. Covăsală - 907 p.d.; C. Ciurdea - 918 p.d.; I. Tiron - 863 p.d.; D. Penciuc - 883 p.d. și I. Dascălu - 860 p.d. De menționat că firma Vitadent SRL (str. Ripa Galbenă nr.10 C) a oferit sportivilor care au depășit bariera celor 900 p.d. premii în valoare de 5000 lei. **(Leonard C.)**

Agenția de Turism Str. Costache Negri nr. 60 ALMA-LUX
vă invită să vizitați noul raion de articole sportive
❖ PANTOFI SPORT
❖ TRENINGURI
❖ PULOVERE
ETC.
calitate ireproșabilă
prețurile cele mai scăzute
Vă așteptăm cu multă plăcere!

IAȘI ALMA-LUX AGENȚIA DE TURISM
pune în vînzare și cu plata în rate locuri pe litoral în stațiunile:
MAMAIA (Hotel Majestic)
și
NEPTUN (Hotel Istria și Moldova)
Locuri limitate.
Adresa: Str. C. Negri 60, tel. 146769

CAMERA DE COMERȚ ȘI INDUSTRIE IAȘI
anunță convocarea Adunării Generale a membrilor săi în ziua de joi, 22.04.93, ora 11.00, în aula Bibliotecii Universitare "MIHAI EMINESCU", pentru alegerea colegiului de conducere, în conformitate cu hotărîrea Adunării Generale din 13.04.1993.

IULIUS

O ÎNTREAGĂ LUME ÎNTR-UN SINGUR PANTOF
S.C. "IULIUS" S.R.L.
prin magazinele sale din Str. A. Panu și Bd. Ștefan cel Mare și Sfînt vă oferă diverse articole din piele, pantofi de damă și bărbătești GUBAN, ROSADA, CLUJANA, OTTER și IULIUS.
Program 9.00-14.00; 15.00-20.00

MICA PUBLICITATE

Vă reamintim că orice anunț de mică publicitate al persoanelor fizice mai mic de 15 cuvinte îl puteți transmite zilnic, între orele 8.30-15.00, la numărul

144776

și el va fi publicat în mod gratuit în ziarul nostru.

auto - moto

• Vînd motocicletă Jawa 350, 300.000, negociabil. Tel. 157824.

• Vînd instalație gaz auto. Tel. 136701.

• Vînd Lada 1500, 775.000 lei, negociabil. Tel. 146656.

• Vînd Tirant nou, complet, pentru tractor U.650, preț 85.000 lei. Tel. 144776, între orele 8,30 - 14,00.

• Vînd motoretă Carpați nouă, 70.000 lei. Tel. 122654, după ora 17,00.

• Vînd foarte urgent Dacia 1300. Tel. 121596.

• Vînd Mercedes 250. Tel. 119777, după ora 19,30.

• Vînd tractor DT.445 de livadă, U.650 cu remorcă, în stare de funcționare. Tel. 122777, între orele 10,00 - 17,00.

• Vînd Audi 80 automatic, benzină, 57.000 km, Dacia 1300, Dacia 1310, motocicletă Minsk, Voshod, Jawa, toate în stare impecabilă, generator curent electric 1,83 kw, bicicletă, pompă apă (toate noi), automat stradal de înghețată. Tel. 130334.

• Vînd Audi 80 cc turbo Diesel, înmatriculată, model 1986, decembrie. Tel. 117126.

• Vînd Lancia Prima automatică 1986, 4000 $, negociabil. Tel. 175258.

• Vînd Opel Record înmatriculat, stare bună de funcționare, preț negociabil. Tel. 09831240.

• Vînd instalație gaz auto nouă. Tel. 129297.

• Vînd urgent Ford Granada 17, înmatriculat, cu instalație gaz originală olandeză. Tel. 179450.

• Vînd Dacia 1300, 700.000 lei. Tel. 130110.

• Vînd urgent Skoda 1000 MB, cu piese de schimb. Tel. 150194.

electronice

• Cumpăr tv Olt 211, defect, pentru piese. Tel. 165764.

• Vînd tv Diamant 251, tub nou și Cosmos pentru piese de schimb. Tel. 174246.

• Vînd tv Sport și Opera cu mici defecțiuni, preț negociabil. Tel. 178825.

• Vînd urgent tv Sport cu tub japonez "Nek. Preț negociabil. Relații zilnic la te. 151355, după ora 16,00.

• Vînd computer compatibil IBM, Ucraina, cu monitor color, imprimantă, fără hard-disc, 400.000 lei, negociabil. Tel. 152748.

• Vînd avantajos video recorder Fischer. Tel. 120290, după ora 13,00.

• Vînd combină tip diplomat și tv mașină. Tel. 136615, dimineața.

• Vînd tv alb-negru, 47 cm. Tel. 161380.

• Vînd tv alb-negru. Tel. 130110.

case, terenuri

• Vînd teren 600 m.p., zona Păcurari, Toma Cozma. Tel. 133428, după ora 17,00.

• Vînd sau schimb cu garsonieră confort I, 1700 m.p. teren construibil (1200 lei/m.p.) în Voinești. Tel. 164696.

• Vînd 425 m.p teren construibil la șosea, zona Nicolina (vis-a-vis de cofetărie sau Școala 15). Tel. 121243, după ora 17,00 sau 120435, orice oră.

• Vînd apartament 3 camere, decomandat, et. 1, Podu Roș, preț 10 milioane lei. Tel. 151345, după ora 17,00.

• Vînd urgent spațiu comercial în Vaslui, zonă centrală, 60 m.p. Tel. 01/6534992 (București) sau 140636 (Iași).

• Vînd (închiriez pe termen lung) apartament 3 camere decomandat, Codrescu (Copou). Tel. 140216.

• Vînd apartament 4 camere, excelent, spațiu depozit sau magazin en-gros, Vaslui. Tel. 98314672.

• Vînd casă nouă, 1500 m.p., grădină, 24 km și apartament 2 camere, confort I, Dacia. Tel. 156557.

vînzări

• Vînd vin roșu natural, calitate superioară și țuică. Tel. 111744.

• Vînd separator unt rusesc, preț convenabil. Tel. 179566.

• Vînd șnur lasetă diferite modele. Tel. 176080.

• Vînd 10 pici focă. Răspuns în "Monitorul".

• Vînd incubatoare electrice, 60 ouă, preț - 18.000 lei. Tel. 111794.

• Vînd vaccin Tetravalent pentru cîini, antirabic și medicamente uz veterinar: Spectam, Combelen. Tel. 120610.

• Vînd certificat de proprietate, 25.000 lei, negociabil. Tel. 141104.

• Vînd mașină de spălat - Alba Lux, tv alb-negru - Diamant 227 Tel. 138963.

• Vînd drujbă și tv color. Tel. 136701.

• Vînd acordeon Weltmaister 80 basi, stare perfectă. Tel. 162358.

• S.C. vinde en-gros țigări românești, adaos comercial 10-15 %. Tel. 111794. (9826)

• Brutăria "Silvia", str. Arcu nr. 8 (în spatele Sălii Voința), tel. 117533, vinde tărîțe de grîu, 80 lei/kg. (9842)

• Vînd casete audio JVC, preț 430 lei, adaos comercial 0 %. Tel. 177076.

• Vînd vin nobil. Tel. 130544.

• Vînd butelie normală. Tel. 140522.

• Vînd mașină de scris. Tel. 129933.

• Vînd vin nobil. Tel. 179312.

• Vînd vin nobil. Tel. 142674.

• Vînd pătuț copil, convenabil. Tel. 149597.

• Vînd revista "Dasbeste" (1991). Tel. 138542.

• Vînd 300 litri vin superior. Tel. 141895.

• Vînd 2 certificate de proprietate, 20.000 lei/buc., haină blană sintetică și aspirator. Tel. 176843.

• Vînd 400 kg floarea soarelui. Tel. 171383.

• Vînd 2 certificate de proprietate. Tel. 160063.

• Vînd urgent robot bucătărie, diferite operațiuni. Tel. 178591.

cumpărări

• Cumpăr lire, franci, șilingi. Tel. 124227. (473).

• Cumpăr toner și developer pentru copiator marca Olympia International (Omega 404). Tel. 141494.

• Cumpăr tablă zincată, 0,4 mm, 500 kg. Tel. 121148, după ora 17,00.

• Cumpăr chiloței de unică folosință, pentru copil de peste 10 kg. Tel. 164309.

• Cumpăr certificate de proprietate, 5000 lei/bucată. Tel. 138448.

• Cumpăr frigider Arctic, sigilat. Tel. 141289.

• Cumpăr pui cîine lup. Tel. 113312.

închirieri

• Închiriez pe valută apartament 3 camere, zona Gării. Tel. 147701.

• Închiriez apartament 2 camere Podu Roș, plata în valută. Tel. 139329, 149998, seara.

• Închiriez apartament 2 camere Copou, zona Universitate. Tel. 117327.

• Închiriez cameră la două fete sau căsătorițI. Tel. 164844, după ora 14,00.

• Ofer apartament 2 camere, Tătărași, valută sau contra credit. Tel. 177563.

• Închiriez apartament 2 camere, et.1, confort I, mobilat, plata pe 6 luni în valută. Tel. 138538.

schimburi

• Schimb apartament proprietate, 2 camere, et. 1, zona Zimbru, cu similar, zonele: Podu Roș, Tătărași, Nicolina, Păcurari sau cu garsonieră, zonele: Gară, Autogară, Tel. 165371.

• Schimb apartament 3 camere, zona Minerva, cu apartament 2 camere și garsonieră. Tel. 164696.

• Schimb apartament 2 camere, zona Alexandru cel Bun (Zimbru) cu apartament similar (condiții negociabile) sau garsonieră într-o zonă centrală sau Copou. De preferat parter. Relații zilnic, între orele 20,00 - 22,00 la tel. 140939.

• Schimb apartament 2 camere cu garsonieră. Tel. 172902.

• Schimb apartament 3 camere, str. Cetățuia (confort I) cu apartament 2 camere Oancea. Tel. 124950.

• Schimb apartament 3 camere, decomandat, et. 1, gaze, telefon, pentru apartament 2 camere și mașină. Tel. 171058.

• Schimb apartament 2 camere, proprietate, parter, Dacia, cu 3-4 camere. Tel. 130334.

• Schimb casă proprietate, zonă centrală, cu garsonieră proprietate și diferență. Negociabil în zonele Centru, Copou, Autogară. Tel. 141581, între orele 18,00 - 21,00.

• Schimb apartament 2 camere, confort I, cu garsonieră, zonă centrală. Tel. 140292. 165713, 176350.

• Schimb apartament 4 camere, proprietate, pentru casă cu grădină. Tel. 133428.

• Schimb casă Brașov, centru, 3 camere, dependințe, gaze, cu 3 camere Iași. Tel. 092148831.

oferte servicii

• Tînără, ofer îngrijire (extern) unui copil de 2 ani, între orele 7,00 - 15,00. Preț 14.000 lei/lună. Relații la telefon 151355.

• Filmări video. Tel. 114422. (9619)

• Repar mașini electrice de scris. Tel. 141494.

• Filmări video. Tel. 142528, 141672. (9741)

• Ofer reparații televizoare la domiciliu. Tel. 173998. (8913)

• Execut lucrări de dactilografie pentru persoane fizice sau societăți. Tel. 129204, după ora 17,00.

• Caut specialist pentru reglare mașină tricotat manuală, seriozitate. Tel. 176753.

• Inginer, montez telecomenzi și decodoare la tv color rusești. Tel. 118655.

• Meditez română pentru treaptă, bacalaureat, facultate, avantajos. Tel. 137282.

• Inginer, repar televizoare color și cu integrate. Trageri în bandă. Tel. 128356.

locuri de muncă

• Societatea Comercială "Mica Industrie" S.A. Iași angajează urgent 30 confecționeri textiliști. Relații la telefon 117755, compartimentul personal.

• S.C. TEHNOTON S.A. Iași angajează urgent în condiții avantajoase consilier juridic. Înscrieri (relații) se fac la Serviciul personal-salarizare, tel. 135660, interior 161.

• Societate comercială angajează confecționere calificate. Tel. 130231 sau 142225/208.

• S.C. CONTINENTAL S.R.L., str. Cuza Vodă nr. 4, tel. 114320 angajează vînzători: studii medii și superioare; lucrător comercial - aprovizionare: studii superioare.

• Stațiunea de Cercetare și Producție Pomicolă Iași angajează imediat, pe o perioadă de timp determinată, tîmplari cu înaltă calificare. Relații suplimentare la telefoanele 143303 sau 145565.

• Angajăm profesori limba engleză. Interviu vineri, 16.04.1993, ora 14,00, la sediul firmei "SORCOM", Aleea Nicolina nr. 10, bl. G4, et. 1, ap. 7. Relații tel. 132211.

• Angajez tonetar cu garanție. Tel. 113973, după ora 17,00.

• Angajez tonetar. Tel. 113968.

• S.C. INTEGRATA S.A. Pașcani angajează consilier juridic. Relații la telefon 0980/64550.

• S.C. ACVARES S.A. Iași amînă concursul pentru ocuparea postului de contabil șef pentru miercuri, 21 aprilie 1993. Relații la telefon 124153.

• S.C. GLOBAL S.R.L. Iași angajează: 2 tîmplari, categoriile 5-6; un lăcătuș-sudor; vînzători cu experiență în vînzarea de legume-fructe; 2 muncitori necalificați. Relații la telefon 124468.

diverse

• Agenția de Turism MOLDAVIA organizează excursii în: Polonia - 20 aprilie și 25 aprilie; Turcia - 21 aprilie. Relații la telefon 112289 sau la sediul agenției din strada Ștefan cel Mare nr. 4.

• Vineri, 30 aprilie, ora 10,00, la Liceul "Oltea Doamna" (Eminescu) revederea promoției 1943. Informații la 140657, Mărioara Ailoaie.

• Asociat unic S.R.L. cu capital, mijloace fixe, mijloace de transport, caut asociat cu spațiu sau locație de gestiune pentru activitate de comerț. Tel. 157065, după ora 20,00. (9843)

• S.C. Metalo-Chimice S.A. Iași, anunță populația că dispune de stocuri de lignit și brichete din lignit la unitățile: Depozitul de combustibili solizi: 303 - Iași; 304 - Podu Iloaiei; 305 - Vlădeni; 306 - Tg. Frumos; 307 - Pașcani; 308 - Hîrlău; 309 - Belcești; 311 - Mircești; 312 - Lespezi. Invităm populația să se aprovizioneze pînă la 30 aprilie 1993; întrucît după această dată, produsele lignit și brichete din lignit, nu mai sînt subvenționate de la bugetul statului.

felicitări

• "La Mulți Ani!" Viorica. Pet.V.

• Asociația de locatari Victoria, Piața Unirii Iași, transmite sărbători fericite, multă sănătate și bucurie locatarilor. Hristos a înviat.

matrimoniale

• **Italian patron office import-export diamante, pietre prețioase și aur, absolut singur înăuntrul sufletului, necăsătorit, stare materială foarte bună, 48 ani, cu spiritul încă tînăr, prezentabil, de o fidelitate absolută, nebăutor, nefumător, maximă seriozitate, caut exclusiv domnișoară/doamnă tînără, frumoasă, afectuoasă, 20/35 ani, chiar și divorțată, interesată de cunoașterea mea doar în scopul unei căsătorii din dragoste. Scrieți-mi, atașînd o fotografie. Adresa mea: Camerin Giorgio, Via San Salvatore 38/F, Valenza (AL), Italia, tel. 0131/953117. NB. Telefonare non serve, non voglio/ Scrievetemi tassativamente in italiano non importa errori, per foto intendo faccia, fronte e profilo, intera persona, in piedi, fronte e profilio, la descrizione deve esser dettagliata plu'possibile, e'inutile scrivere senza i requisiti richiesti, la lettera verra' cestinata. Se dopo i tempi tecnici postali non ricevete riposta, la riposta vi e'gia stata data e'negativa non solecitate grazie. Tutto si fara'per corrispondeza fino alla mia decisione d'incontro.**

decese

• **Familia anunță cu nemărginită durere încetarea din viață, după o lungă și grea suferință a scumpului lor tată, bunic și străbunic - MIHAI MIHAI. Înmormîntarea va avea loc pe data de 18.04.1993, în satul Grădinari. Dumnezeu să-l ierte!**

• **Cu inimile cernite mde dureri, soția, copiii, mama, fratele, cumnatele și nepoții, precum și rudele apropiate deplîng moartea fulgerătoare, la numai 44 de ani, a celui care a fost SCRIBLEAC NICOLAE. Înmormîntarea va avea loc pe data de 17 aprilie 1993. Slujba de pomenire se va face la biserica Sf. Voievozi, din strada Eternitate la ora 12, iar cortegiul se va deplasa la cimitirul Eternitate. Lacrimi, flori și durere îți presărăm pe mormîntul tău și te așteptăm să te întorci la noi. Dumnezeu să te ierte!**

condoleanțe

• **Mama, fratele, cumnata și nepoții Oana și Andrei transmit sincere condoleanțe pentru pierderea ireparabilă a celui care a fost SCRIBLEAC NICOLAE, la numai 44 de ani. Dumnezeu să te ierte!**

• **Familia Aioanei Vasile transmite sincere condoleanțe familiei Patrașcu Ioan pentru pierderea suferită.**

• **Colectivul Atelierului de producție al Grupului Școlar M.I.U. transmite sincere condoleanțe familiei Cogeanu Iancu pentru pierderea suferită.**

• **Colegii de la S.C. Electric Group S.A., anunță cu durere dispariția fulgerătoare a celui care a fost un bun coleg SCRIBLEAC NICOLAE, 44 ani. Sîntem alături de familia îndoliată. (9879)**

• **Colectivul Filialei de Cercetare MIDA Iași este alături de colegul Vasile Scribleac la marea durere pricinuită de decesul neașteptat al fratelui și transmite sincere condoleanțe familiei. (9880)**

• **Colectivul administrativ al Spitalului CFR Iași transmite sincere condoleanțe colegei Coșarcă Aurica pentru decesul tatălui.**

• **Familiile Cărare, Grosu și Pisiaru sînt alături de Tătaru Maricica pentru pierderea suferită și îi transmit sincere condoleanțe.**

• **Colectivul Fermei Piscicole Sîrca este alături de ing. Mihoi, la durerea pricinuită de moartea tatălui.**

• **Colectivul laboratorului biochimie, secția I - Antibiotice, transmite sincere condoleanțe colegei Lenuța Onofriesei la pierderea mamei.**

mesaje

• Dr. Corneliu Aldescu mulțumește tuturor celor care l-au ajutat și au fost alături de el în momentele dificile prin care a trecut. (9882)

• Prof. dr. docent Sergiu Cărăușu, familiile Ioan și Alexandru Cărăușu aduc cele mai calde mulțumiri colegilor și prietenilor care le-au stat alături imediat după stingerea iubitului frate și tată, prof. univ. DIMITRIE CĂRĂUȘU. De asemenea, își exprimă întreaga recunoștință pentru cei care - cu deosebită competență și omenie - i-au alinat acestuia suferințele: domnii doctori M. D. Datcu, Gh. Dorneanu, N. Suditu, I. Brănișteanu, L. Tudose, N. Romedea și doamna asistentă E. Pricop. (9881)

• Aduc mulțumiri salariaților S.C. SUT S.A., str. Rampei nr. 9A din cadrul secției exploatare utilaje, pentru gestul de omenie de care au dat dovadă, aflîndu-mă într-o situație foarte grea de boală. La toți vă spun "Hristos a înviat!". A dumneavoastră fostă salariată Nica Mariana, din cartierul Dancu Iași. (9828)

TELEFOANE UTILE

• SALVARE: 961
• POMPIERI: 981
• POLIȚIE: Inspectoratul Județean 146666, 140020, 146840; Municipiu - 146850; Serviciul Circulație - 140070.
• AGENȚIA CFR: 147673
• INFORMAȚII GARĂ: 146333
• AUTOGARĂ: 146587
• AGENȚIA TAROM: 115239
• INFORMAȚII AEROPORT: 178126
• STAȚII PECO: Baș Ceauș - 176865; Aurel Vlaicu - 175812; Bucium - 132891; Crișan - 112182; Păcurari - 164142; Sărărie - 147482.
• DISPECERATE: RA Gaz-Metan - 141737; RA Apă-Canal 142451; Renel - 145037, deranjamente - 147070; Termoficare - 141956; RA Locuința - 112434; Telefoane - Deranjamente - 921; Protecția mediului - 147010.
• GARDA FINANCIARĂ: 112851, 112427
• ADMINISTRAȚIA FINANCIARĂ: 143030
• NOTARIAT: 147574
• TRIBUNAL: 146300
• PROCURATURĂ: 146630
• CAMERA DE COMERȚ: 117757
• CENTRUL MILITAR JUDEȚEAN: 146370
• HOTELURI: Moldova - 142225; Traian - 143330; Unirea - 142110; Sport - 137817.
• POLICLINICA CU PLATĂ: 141713.

monitorul
cotidian de informații

FLORIN FLORESCU
redactor șef
DAN RADU
redactor șef adjunct

Tudor Agavriloaei - Secretar general de redacție

Eveniment: Toni HRITAC (șef secție) Eduard Calotă, Mihaela Cănănău, Vasile Cojocariu, Cătălin Croitoru, Mona Dîrțu, Dumitru Filimon, Valentin Gheorghiță, Cristian Hanganu, Septimiu Sărățeanu, Adina Scutelnicu, Ovidiu Scutelnicu, Vali Știrbu.
Politic: Radu Meșniță, Cristian Racu.
Economie: Daniel Sîrbu, Costel Stroescu, Alin Tocan.
Reporteri speciali: Cornel Cristoiu, Dorin Popa.
Sport: G.I. Nicolae, G. Anghel, Leonard Cănănău, Victor Grădinariu, I.C. Teodor.
Grafică: Lucian Amarii
Divertisment: George Pînzaru
Reclamă-Publicitate: Gabriel Rusu, Cătălina Ailiesei, Liliana Cozma, Maria Vornicu.
Culegere-Tehnoredactare computerizată: Cornelia Agavriloaei, Cerasela Cirimpei, Diana Sărățeanu, Liliana Signeanu, Mihaela Spineanu.

OVIDIU ȘIMONCA - Redactor șef "Monitorul Expres"

Cristina Popescu - director de programe RADIO NORD-EST
Livia Susanu - editor NORD-EST PRESS

EDITOR
NORD-EST s.r.l.
Director general
ALEXANDRU LAZESCU
Director literar
FLORIN ZAMFIRESCU
Director executiv
CEZAR CALUSCHI

ADRESA REDACȚIEI
Str. SMÎRDAN nr. 5

ABONAMENTELE se pot face la oricе oficiu poștal din țară. **MONITORUL** figurează în catalogul presei interne la poziția 838.

Tiparul executat la S.C. DOSOFTEI S.A. Iași

Un nou scandal al locuințelor la Iași

Cetățenii care au contractat construirea unor apartamente sînt escrocați de statul român (2)

Din motive asupra cărora nu insistăm, la 30 septembrie 1991, Guvernul României a sistat acordarea de credite pentru construirea de locuințe proprietate personală. Pînă la această dată, circa 52% din cei 462 de contractanți au beneficiat de respectivele credite. 36% dintre ei achitaseră apartamentele contractate din fonduri proprii.

Au rămas aproximativ 12% dintre cei 462 de cetățeni care, din diverse motive, nu reușiseră să obțină credite CEC pînă la data sistării acestora. Așa cum reiese din documentele de la R.A. "Locuința", sumele cu care cetățenii au fost creditați au fost virate în timp util în contul regiei de către CEC, adică în momentul semnării acelor "contracte preliminare" de care spuneam.

Ce s-a întîmplat însă cu acei 12% dintre contractanți care nu au obținut, pînă la 30 septembrie '91, creditele necesare achitării locuințelor contractate? Pentru ei, Legea a lăsat o portiță de scăpare: spune Decretul - Lege 61/90 că cetățeanul poate achita doar un avans de 30% din costul total al apartamentului (sau 10%, în cazul tinerilor de pînă la 30 de ani), urmînd ca restul sumei să fie achitată în momentul obținerii mult rîvnitului credit. Asta spune Decretul - Lege 61/90, fără să precizeze, însă, măsurile impuse de o eventuală sistare a creditării care, de altfel, era previzibilă, așa cum stăteau lucrurile la vremea respectivă, în economia românească. Cei de la R.A. "Locuința", care au interpretat legea conform propriei viziuni, au aplicat-o în sensul că au considerat ca legală păstrarea, de către cei 12% dintre contractanți ce nu căpătaseră credite și care achitaseră numai niște avansuri minime, a calității de virtuală parte într-un contract de vînzare - cumpărare. Concretizarea acestui mod de a interpreta Decretul-Lege 61/1990 o reprezintă situația explozivă creată actualmente între R.A.L., de o parte și cetățenii contractanți, de cealaltă parte a baricadei. Situația este cu atît mai anormală cu cît, în calitatea sa de "beneficiar" intermediar al lucrărilor de execuție, R.A. "Locuința" ar trebui să reprezinte interesele clienților săi, cetățenii contractanți, în relațiile cu societatea care construiește, CONSART S.A. Iași.

S.C. CONSART S.A., care a primit de la R.A. Locuința", la anumite intervale de timp, sumele de bani impuse de devizele de execuție a lucrărilor, și-a văzut de treabă. Sumele proveneau de la acei cetățeni care-și achitaseră încă din 1991 apartamentele. S-a construit, însă, pentru toată lumea, indiferent de faptul că unii cetățeni achitaseră cîte 800.000 de lei, în timp ce unii plătiseră numai cîteva zeci de mii de lei. Practic, R.A. "Locuința" a finanțat, cu banii unora, apartamentele altora. Un soi de "intermediere de credite" despre care cei păgubiți, respectiv cetățenii care-și achitaseră locuințele integral încă din 1991, aveau să afle mult mai tîrziu, în momentul în care - intervenind modificări de prețuri și, implicit, reevaluări de costuri - li s-a solicitat să plătească sume suplimentare. Sume care, așa cum arătam mai înainte, ar putea acoperi singure costul unor apartamente, la prețurile actuale. Motivul principal pentru care situația a devenit explozivă este acela că cetățenii păgubiți în felul acesta nu mai au, practic, de unde să scoată sumele de bani care li se solicită. Mai mult încă, totul se închide într-un cerc vicios. Și iată de ce.

Ca urmare a unor presiuni din stradă, exercitate la începutul anului trecut de cetățeni-contractanți care nu au beneficiat de credite în '91, Guvernul Stolojan a decis constituirea unui depozit bancar de 5 miliarde de lei, pentru acordarea de credite pe termen lung acestor cetățeni.

Decizia a fost consfințită prin H.G. 707/92, care exclude din start dintre beneficiarii acestor credite pe cetățenii care au obținut credite în anul 1991 și pe cei care au achitat, tot atunci, costul apartamentelor contractate, din propriul buzunar. H.G. 707/1992 a fost, deci, o mînă de ajutor întinsă selectiv. Ceilalți contractanți, deși escrocați de sume importante prin intermediul birocrației de stat, au fost lăsați în voia Domnului. Și aici intervine o nouă anomalie: 12% dintre contractanți primesc credite acoperitoare necesităților de plată și, deci, ar putea răsufla ușurați, văzîndu-se deja în postura de virtuali proprietari de apartamente. Numai că R.A. "Locuința", așa cum reiese din documentele pe care le-am putut analiza, ia o parte din sumele care provin din aceste noi credite și le folosește pentru achitarea unor datorii pe care acea categorie de contractanți exclusă de la creditare le are față de R.A.L., fiindcă aceasta din urmă a folosit fonduri proprii pentru plata la zi a lucrărilor executate de constructor. Vă oferim în acest sens, și un exemplu concludent: la blocul D1 din Bd. Independenței, din suma de 12.085.109 lei provenită din acordarea acestor noi credite, 9.708.513 lei au fost utilizați pentru acoperirea datoriilor pe care cetățenii care nu au putut beneficia de prevederile H.G. 707/1992 le aveau față de R.A.L.

Întrebat ce se va întîmpla dacă vor interveni alte reevaluări de costuri de execuție, impuse de probabilele majorări de prețuri, dl. inginer Gheorghe Pintilie ne-a răspuns fără echivoc: "vom solicita cetățenilor noi sume de bani".

Adică, contractanții care tocmai și-au achitat apartamentele cu credite obținute recent vor fi solicitați să plătească noi sume de bani! Cetățenii în cauză, care reprezintă 12% din totalul de 462, cunosc acest lucru? "Dacă ar afla, probabil că ne-ar linșa" - ne-a declarat dl. Gheorghe Pintilie. Situația aceasta poate fi comentată într-un singur mod: peticul de pe sacul unora a fost descusut și recusut pe sacul celorlalți, operațiune care agravează și mai mult situația deja încordată.

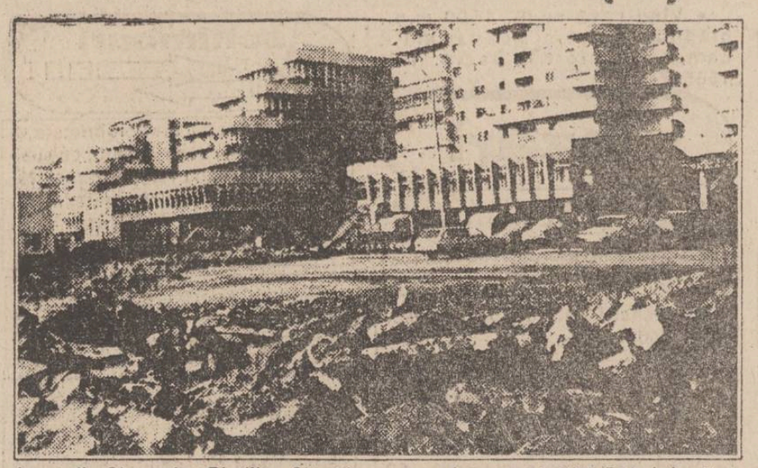

În încheiere, în loc de orice concluzii, prezentăm, pentru exemplificare, cazul cetățeanului Marius Dumitrescu, care a contractat, la 13 mai 1991, un apartament cu trei camere în blocul D1 din Bd. Independenței. Dl. Dumitrescu a achitat, la data respectivă (cînd a fost semnat și contractul preliminar de vînzare - cumpărare), suma de 55.678 lei, plus comisionul prevăzut de lege, de 9.609 lei. Restul de 585.000 lei au fost plătiți pe 25 septembrie 1991 "Toți banii, respectiv 650.287 lei, proveneau din surse proprii. Raportată la cursul oficial al dolarului de la vremea respectivă, suma echivala cu aproximativ 3800 dolari SUA.

Această sumă reprezenta costul integral al locuinței contractate. Conform ultimei evaluări, făcută la 30 martie a.c., Marius Dumitrescu mai are de plătit 2.879.895 lei, din care datorează 680.711 lei către R.A. "Locuința" pentru a fi la zi cu plata lucrărilor executate. Luînd ca bază de calcul cursul actual de 600 de lei un dolar SUA, reiese că Marius Dumitrescu își plătește apartamentul de trei camere cu suma de... 8616 dolari SUA! La polul opus se situează cetățenii care au plătit în 1991 doar cîteva zeci de mii de lei și au obținut, în 1992, credite de la stat (grație (H.G. 707) acoperitoare pentru costul actual al apartamentelor contractate. Un calcul simplu arată că pe aceștia din urmă apartamentele îi costă, la același confort și număr de camere, mai puțin cu două-trei mii de dolari SUA. De precizat că locuințele celor două categorii de cetățeni se află exact în același stadiu al execuției. Ceea ce înseamnă că Marius Dumitrescu și alte cîteva sute de cetățeni aflați în aceeași situație ca și el au fost escrocați de statul român, prin felul în care au fost folosiți banii lor, de sume importante. Iar mîna care le-a intrat în buzunare este, la Iași, R.A. "Locuința"

Valentin GHEORGHIȚĂ

Privind înapoi cu drag

ION HURJUI la 60 de ani

Deși născut pe 18 aprilie, are ca dată a nașterii înscrisă în buletin 1 mai 1933 și deși este mai degrabă rezervat, retras, prevenitor, dl. Jan (Ion) Hurjui are o prezență inconfundabilă în lașul medical, universitar și cultural. Dl. Jan Hurjui este conferențiar la UMF Iași, medic specialist în gerontologie și geriatrie și vicepreședinte al Societății Române de Gerontologie și Geriatrie, medic primar în medicină internă și medic șef al Policlinicii Universitare din Iași. Totodată, face parte din mai multe foruri internaționale medicale. Asta pe de o parte, iar pe de altă parte, dar în același timp, dl. Jan Hurjui este membru al Uniunii Scriitorilor din România, autor a patru cărți de versuri, al unui roman și al unei piese de teatru. Discreția și bunul gust din viață trec în cărțile sale. Ion Hurjui nefiind atras de spectaculos și futil. Despre cărțile sale s-au pronunțat în cronici literare toate revistele de cultură ale țării, însă Ion Hurjui le este recunoscător în special criticilor literari din Iași, cărora, spune domnia-sa, le datorează notorietatea literară. Iată ce spune criticul Valentin Tașcu: "Ion Hurjui scrie numai cînd poemul i se oferă definitiv - nu improvizează și nu se grăbește". Iată că "fără să se grăbească", mediculscriitor sau scriitorul-medic Ion (Jan) Hurjui împlinește zilele acestea 60 de ani. Este, deci, în plină tinerețe profesională și literară. Prezență inconfundabilă a vieții lașului, echilibrat și temeinic, dl. Ion Hurjui se înscrie în marea pleiadă a scriitorilor medici din România. Nu întîmplător este inițiatorul și mentorul Cenaclului Vasile Voiculescu al UMF Iași, primul cenaclu purtînd numele celebrului medic-poet. Dacă amintim că Vasile Voiculescu a scris cele mai frumoase poezii ale sale după împlinirea vîrstei de 60 de ani, o facem doar pentru a-i ura d-lui Ion Hurjui ani mulți de creație. Delicat și plin de omenie, poetul-medic Ion Hurjui este unul din acei ieșeni de folos pe care întîlnindu-i nu regreți apoi. Dimpotrivă!

Dorin POPA

Impresionat de scrisoarea publicată în MONITORUL

Un necunoscut donează familiei Șumulea 100 de dolari

• sărmana femeie și copiii săi au fost salvați de la foamete •

În numărul de ieri al cotidianului nostru anunțam că o persoană care nu a dorit să-și dezvăluie identitatea, înduioșată de situația disperată a familiei Șumulea (situație care a fost prezentată în paginile cotidianului nostru) a donat acestei familii o sută de dolari. Doamna Valerica Șumulea nu s-a prezentat la redacție pentru a lua bancnota donată de către binefăcătorul anonim, dar acest fapt are o explicație foarte simplă: nefericita femeie nu știa de donație, fiindcă nu citise ziarul, și astă din cauză că nu își putea permite luxul de a da 30 de lei pe un ziar. Familia Șumulea face parte din categoria acelor oameni care merg zilnic pe jos pe distanțe mari din cauză că nu pot da 70 lei pe un bilet de tramvai, care stau zilnic la cozi pentru a cumpăra doar pîine "subvenționată" și care bat kilometri întregi numai pentru că, de exemplu, în piața cutare din oraș se vînd cartofi la un preț cu 6 lei mai puțin decît în alte locuri. Ieri ne-am depiasat la locuința familiei Șumulea din strada Drobeta nr. 6, pentru a-i înmîna cei 100 dolari; d-na Valeria Șumulea a avut un șoc cînd a aflat despre ce sumă este vorba și prima ei reacție a fost de a săruta mîna care i-a întins bancnota, rămînînd fără glas din cauza emoției.

Locuința sclipea de curățenie, iar într-un colț, în fața unei icoane a Mîntuitorului, era aprinsă o candelă micuță. Cu lacrimi în ochi, femeia povestește că datorită gestului celor 54 de taximetriști care au adunat suma de 12.000 lei a putut să plătească chiria și întreținerea pe care nu le plătise de mult timp, iar cu banii rămași a reușit să cumpere o hăinuță uneia dintre cele trei fete. Puținel jenată, cu fața inundată de lacrimi, declară că a apelat la ziar, în disperare de cauză: ar munci oriunde, și ca femeie de serviciu, să mături curtea întreprinderii la care a lucrat (Moldova Tricotaje), numai să cîștige bani pentru a-și crește cei cinci copii, pentru ca aceștia să nu apuce pe căi greșite din cauza foamei și a celorlalte lipsuri. Situația familiei este de un tragism care depășește orice închipuire: soțul bolnav de T.B.C. - internat la spitalul din Bîrnova; patru copii minori, din care un băiat de 16 ani care trebuie neapărat operat fiindcă are "piatră la rinichi", intervenție chirurgicală care costă; deși subnutrită și operată de două ori, Valeria Șumulea a donat sînge de două ori într-o lună pentru a putea hrăni pe mezinul familiei, care are doar 3 ani și patru luni, iar ceilalți au fost hrăniți în repetate rînduri de către profesorii lor, care le-au oferit propriile pachețele cu mîncare. Fata cea mare, Elena Șumulea, în vîrstă de 20 de ani, este studentă în anul I la Institutul de Marină "Mircea cel Bătrîn" din Constanța și săptămîna aceasta, cînd a venit acasă să-și vadă familia, mama ei i-a spus că era mai bine să fi rămas la Constanța deoarece acolo n-ar fi suferit de foame. Din casă au vîndut tot ce se putea vinde, le-a rămas doar televizorul, pe care nu-l pot comercializa din cauză că îi lipsesc cîteva lămpi. Întrebată fiind dacă a încercat să găsească vreun serviciu, eventual prin intermediul D.M.P.S., Valeria Șumulea a spus că a încercat în repetate rînduri, dar fără rezultate, și a continuat: "sînt o grămadă de tineri acolo care caută de muncă și care sînt în stare să te ia la bătaie cînd văd că ai trecut de 40 de ani". Ajunsă la limita disperării, cînd nu a mai putut suporta să-și vadă copiii stingîndu-se de foame și frig, a plecat cu mezinul în brațe la București, să se plîngă d-lui Iliescu; a stat o zi întreagă în fața Palatului Cotroceni fără nici un rezultat și s-a învîrtit o noapte întreagă pe Calea Ilfovului, sperînd că a doua zi Ion Iliescu o va primi în audiență, dar, pesemne, președintele țării avea în acea zi de rezolvat alte probleme, cu mult mai importante și mai chinuitoare decît viața unei mame și a copiilor ei. După ce a venit de la București, Valeria Șumulea s-a luptat mult timp cu un gînd care nu-i dădea pace: intenționa să adune la un loc întreaga familie, iar în toiul nopții, fără știrea celorlalți, să dea drumul la gaz, punînd astfel capăt tuturor suferințelor.

Eli DUDEANU
Vasile COJOCARIU

CARNETUL ZILEI
VINERI, 16 aprilie 1993

✝Sf. Mc. fecioare Agapia, Irina și Hionia.

VREMEA

va fi închisă, cu cerul acoperit. Pe spații extinse se vor semnala ploi ce pot avea și caracter de aversă, însoțite izolat și de descărcări electrice. Vîntul va sufla slab la moderat din sector nordic. Valorile maxime vor oscila între 9 și 12 grade iar cele minime între 3 și 7 grade. **(Mihaela GÎRȚU - Centrul de Prevedere a Vremii Bacău)**

TV BUCUREȘTI

TVR 1 - 7,00 TVM. Telematinal • 10,00 TVR Iași • 11,00 TVR Cluj • 12,00 Descoperirea planetei • 12,30 Desene animate • 13,00 Lumea copiilor • 14,00 Actualități • 14,15 Ora de muzică • 15,00 Preuniversitaria • 15,25 Teleșcoală (engleza americană) • 15,50 Tragerea Loto • 16,00 Cheia succesului • 16,30 Arte vizuale • 17,00 Actualități • 17,05 Gong! • 17,35 Pro patria • 18,35 Bijuterii muzicale din creația lui Antonio Vivaldi • 19,00 Cultura în lume • **19,30 Desene animate • 20,00 Actualități** • 20,35 Sport • **20,45 Film serial: "Destinul familiei Howard"** Ep. 64 • 21,45 Pretine te lăudăm • 22,30 Azi, în prim-plan • 23,15 Actualități • 23,30 Magazin cinematografic • 0,30 Gimnastică.

TVR 2 - 16,00 TVE Internacional • 16,30 Desene animate • 17,00 actualități • 17,05 Sport-magazin • 18,00 Emisiune în limba germană • 19,00 Concertul Orchestrei Naționale Radio • 21,00 TVM. Mesager • 21,25 Campionatele mondiale de gimnastică.

TELE' M

13,00 Știri • 13,10 Avanpremiera Tele'M • 13,15 Cultura la zid • 13,25 Publicitate • 13,30 Teleeconomia (Economia între performanță și faliment) • 13,55 Publicitate și muzică • 14,00 Film pentru copii (Stăpînul animalelor, partea a 2-a) • 14,30 Top M • 15,40 Închiderea programului • 23,00 Avanpremiera Tele'M • 23,05 Oferta săptămînii • 23,10 Dedicații și publicitate • 23,25 Horoscop Tele'M • 23,30 "60 pentru voi" • 0,30 Supliment 30 • 1,00 Dedicații și publicitate • 1,20 Film artistic • 3,00 Surpriza Tele'M • 3,15 Film de acțiune • 5,00 Închiderea programului.

CINEMATOGRAFE

• **VICTORIA** (tel. 112502): **"Întoarcere la Laguna Albastră"**. Producție SUA, 1991. Film de aventuri și de dragoste în decor exotic. Premieră. 12-18.04.1993, orele: 9.00, 11.00, 13.00, 15.00, 17.00, 19.00.

• **REPUBLICA** (tel. 114327): **"Mișunea lui Cindy"**. Producție Hong Kong, 1992. Film polițist cu elemente de artge marțiale. Premieră. 12-18.04.1993, orele 9.00, 11.00, 13.00, 15.00, 17.00, 19.00.

• **COPOU** (tel. 145738): **"Uite cine cu cine vorbește"**. Producție SUA, 1990. Comedie romantică de familie. 12-18.04.1993, orele 9.00, 11.00, 13.00, 15.00, 17.00, 19.00.

• **DACIA** (tel. 164740): **"Fericire"** Producție India. Melodramă muzicală. Luni, 12.04.1993, orele 9.00, 12.00, 15.00, 18.00. **"Mandat de moarte"** Producție SUA, 1990. Film de acțiune cu Jean-Claude Van Damme. 13-18.04.1993, orele 9.00, 11.00, 13.00, 15.00, 17.00, 19.00.

• **TINERETULUI** (tel. 117178): **"Hook"**. Producție SUA, 1991. Fantezie de Steven Spielberg. 12-18.04.1993, orele 9.00. **"Rambo II"** Producție SUA, 1985. Thriller cu Sylvester Stallone. 12-18.04.1993, orele: 11.30, 13.00, 15.00, 17.00, 19.00.

HOROSCOP

• **VĂRSĂTOR** (20 ian. - 18 febr.) Sînteți într-o bună dispoziție molipsitoare, fapt care vă va ajuta să treceți peste unele bariere aflate între dvs. și colege; știri îmbucurătoare despre o afacere în care ați intrat de puțin timp vă întăresc siguranța într-un viitor prosper.

• **PEȘTI** (19 febr. - 20 mart.) Refăceți-vă viața. Satisfacțiile de ordin sentimental au devenit de prea mult timp ceva străin de dvs. Este momentul să vă ocupați și de acest lucru.

• **BERBEC** (21 mart. - 20 apr.) "Ziua bună se cunoaște de dimineață", un cadou valoros vă va oferi un motiv bine întemeiat să afirmați acest lucru. Singurul lucru de care trebuie să vă feriți este eventualul viciu care azi vă va da de furcă.

• **TAUR** (21 apr. - 20 mai) Partenerul dvs. face o mică greșeală. Ajutați-l să o repare, altfel veți avea de tras ponoasele. Stăpîniți-vă nervii. Sînt singurul dușman de temut astăzi.

• **GEMENI** (21 mai - 21 iun.) O aventură nedorită este posibilă azi. Veți putea împiedica acest lucru limitîndu-vă la ocupațiile domestice care oricum nu v-au preocupat de multă vreme.

• **RAC** (22 iun. - 22 iul) Jocurile de noroc fac parte din sfera preocupărilor de azi. Sorții vă sînt favorabili, cu condiția să fiți un bun cunoscător în acest domeniu. Excludeți înșelătoriile din tactica pe care o veți aborda, se vor întoarce împotriva dvs.

• **LEU** (23 iul. - 22 aug) Succesul în afaceri nu este veșnic. Azi nu este bine să neglijați această latură a ocupațiilor dvs. Stelele dau o mică alarmă în acest sens. Țineți cont de ea.

• **FECIOARĂ** (23 aug. - 22 sept) Este posibil să faceți greșeli de dragul dreptății. Nu vă grăbiți să faceți afirmații neverificate. Veți pierde încrederea de care vă bucurați și acest lucru v-ar influența cariera profesională.

• **BALANȚĂ** (23 sept. - 22 oct.) Ceva nu este pe placul dvs. Acesta nu este un motiv să fiți brutal(ă) cu familia, care are azi mai mult ca oricînd nevoie de ajutor.

• **SCORPION** (23 oct. - 21 nov.) Mici piedici aflate în calea reușitei sînt pe punctul de a vă dezarma. Educați-vă voința și luptați în continuare. Rezultatul va întîrzia, însă va fi mai bun decît vă imaginați.

• **SĂGETĂTOR** (22 nov. - 21 dec.) Ispita vă pune la încercare voința. În decursul zilei de azi veți trece prin cîteva cumpene care se pot înclina în defavoarea dvs. Cîntăriți argumentele ce vi se expun înainte de a vă lăsa în voia valului.

• **CAPRICORN** (22 dec - 19 ian.) Realismul care vă caracterizează vă va ajuta să evitați o încurcătură de durată. Nu este o zi potrivită schimbărilor de mare amploare.

CALENDAR THE BAIC
Vineri, 16 aprilie 1993

Astăzi se naște o persoană a cărei unică preocupare va fi studiul. Bărbatul își va neglija pînă și viața personală, iar cînd va realiza acest lucru va fi deja prea tîrziu. Femeia va fi toată viața o singuratică, în ciuda înfățișării sale deosebit de plăcute.

Statistici degradante

În România, jumătate din totalul forței de muncă o reprezintă femeile

• acest procent ne situează în rîndul țărilor din lumea a treia •

Din ce în ce mai multe femei renunță la rolul de "gospodine casnice" în favoarea unui loc de muncă plătit. Acest fenomen este generat de rațiuni economice, în principal, și este caracteristic țărilor sărace. Prezentăm în continuare țările în care forța de muncă a femeilor este exploatată intens și cele în care aceasta reprezintă un procent redus din totalul forței de muncă:

Procentul femeilor din totalul forței de muncă	
Mare	Mic
48%- Ruanda	11%- Iordania
48%- Tanzania	10%- Egipt
47%- Barbados	10%- Bahrein
47%- Benin	10%- Algeria
47%- Burundi	9%- Oman
47%- Finlanda	9%- Libia
47%-Mozambic	8%- Arabia S
47%- Nigeria	7%- E.A.U.
47%- România	7%- Qatar
47%-Vietnam	7%-Bangladesh

Conform datelor de mai sus, femeile reprezintă aproape jumătate din totalul forței de muncă din România, procent apropiat sau egal cu cel al țărilor sărace din lumea a treia. Este de remarcat faptul că România este singura țară răsăriteană și chiar singura din Europa (o excepție ciudată constituind-o Finlanda) în care forța de muncă a femeii este exploatată într-o măsură atît de mare. Celelalte țări cu procente apropiate sînt din Africa sau America Latină. Emancipărea femeii și dorința ei de a se afirma profesional nu pot constitui explicații pentru fenomenul descris mai sus. Egalitatea dintre bărbat și femeie, care în România a însemnat apariția a numeroase "femei-constructor", "femei-oțelar" sau chiar "femei-miner", reprezintă o realitate dureroasă. Această realitate se situează departe de țările civilizate, în care poziția socială și profesională a femeii este cu totul alta. Femeile din România sînt de 7 ori mai exploatate decît cele din Bangladesh sau alte țări arabe în care religia nu le permite acestora să muncească, întreținerea familiilor fiind lăsată pe seama bărbaților. Așa că eradicarea sărăciei cronice din țara noastră rămîne în continuare o povară distribuită egal și pe umerii firavi ai femeilor române, nu numai ai bărbaților.

Dan HUDESCU

Cotidianul MONITORUL angajează FOTOREPORTER și DACTILOGRAFĂ CU EXPERIENȚĂ pentru culegere computerizată. Relații la tel. 172557 sau la sediul redacției (str. Smîrdan nr. 5), zilnic între orele 10-13, 15-18.

Echipa care realizează publicațiile dispoziție monitorul va stă la dispoziție

S.C. NORD-EST s.r.l.
prin
CENTRUL DE PRODUCȚIE COMPUTERIZATĂ
realizează matrițe pentru tipar înalt și tipar offset

cărți — cărți de vizită
reviste — hîrtii cu antet
pliante — invitații
formulare tipizate

totul în regim de urgență și în condiții grafice deosebite

Relații la sediul cotidianului MONITORUL,
str. Smîrdan nr. 5, tel. 17.25.57 - interior 26,
fax 14 32.24 zilnic între orele 10.00-20.00

BIBLIOTECA CENTRALĂ UNIVERSITARĂ „M. EMINESCU” IAȘI

De Sfintele Sărbători al Paştelui, "Monitorul" doreşte tuturor cititorilor şi colaboratorilor zile mai bune şi mai fericite HRISTOS A ÎNVIAT!

Numărul de azi al ziarului este de excepţie; cuprinde trei publicaţii într-una singură: "Monitorul", "Monitorul Expres" şi "Opinia studenţească"! **(Următoarea apariţie a cotidianului - miercuri, 21 aprilie)**

Numărul 89 (546) Anul III Sîmbătă-duminică, 17-18 aprilie 1993

8 PAGINI - 30 LEI

Director onorific: AUREL LEON

monitorul

cotidian de informaţii

TELEFON: 17.25.57 (centrală)

INTERIOARE: 20 (redactor de serviciu); 23 (investigaţii); 24 (sănătate-învăţămînt); 16 (departament Reclamă)

Fax:14.32.24

CE NI S-A PREGĂTIT DE PAŞTE

Programul unitatilor de interes public

• Programul staţiilor Peco din Iaşi

- Sîmbătă, 17 aprilie, vor fi deschise toate staţiile după programul normal;
- Duminică, 18 aprilie şi luni, 19 aprilie, vor fi deschise staţiile Peco Bucium şi Păcurari.
- Marţi, 20 aprilie, toate staţiile vor funcţiona după programul normal.

• Programul farmaciilor de stat din Iaşi

- Sîmbătă, 17 aprilie, toate farmaciile de stat din Iaşi, care reprezintă cca. 50 % din numărul total de farmacii, vor funcţiona după programul 8,00-13,00.
- Duminică, 18 aprilie şi luni, 19 aprilie, va funcţiona cu program non-stop Farmacia nr. 2 din Piaţa Unirii.

• Programul Agenţiei C.F.R.

- Sîmbătă, 17 aprilie, duminică, 18 aprilie şi luni, 19 aprilie, agenţia este închisă. De marţi, 20 aprilie, va funcţiona după programul normal între orele 8,00-20,00.

• Autogara

În timpul sărbătorilor de Paşte Autogara, inclusiv casa de bilete, va funcţiona după programul normal.

• Programul Agenţiei Tarom

- Sîmbătă, 17 aprilie, agenţia va funcţiona după program normal.
- Duminică, 18 aprilie, închis.
- Luni, 19 aprilie, program între orele 7,00-19,00.

• Programul magazinelor alimentare, lapte şi pîine

Magazinele alimentare, la fel ca şi cele de lapte şi pîine vor funcţiona sîmbătă, 17 aprilie, între orele 7,00-18,00, iar duminică şi luni vor fi închise.

Luni va circula o singură cursa Tarom în toata Moldova

Pentru ziua de luni, 19 aprilie, cursele Tarom de pe rutele Bucureşti-Iaşi şi Bucureşti-Suceava vor fi comasate. Astfel, în a doua zi de Paşti, cursele Tarom vor circula după următorul program.

Dimineaţa, avionul decolează din Bucureşti la ora 8,30, face escală la Bacău între orele 9,15-9,35 şi aterizează la Iaşi la ora 9,55. Din Iaşi pleacă, la ora 10,15, spre Suceava, unde aterizează la ora 10,35. Pleacă din Suceava la ora 10,55 şi ajunge la Bucureşti la 12,00.

După-amiaza, cursa pleacă din Bucureşti la ora 17,50 şi aterizează în Iaşi la 18,50. Din Iaşi pleacă spre Suceava la 19,10, unde ajunge la 19,30. Din Suceava decolează la 19,50, face o escală la Bacău între 20,10 şi 20,30 şi aterizează pe aeroportul Bucureşti-Băneasa la 21,15.

Se găseşte benzină Premium cu cifra octanică 98

Începînd de astăzi, 17 aprilie, se va găsi şi benzină Premium (cu cifra octanică 98).Stocurile de benzină sînt în prezent de 350 mii litri benzină Premium (C.O. 98) şi 150 mii litri benzină Regular (C.O. 90). Pentru a mai scurta cozile la benzină, care în ultimul timp s-au mărit considerabil, S.C. Peco Iaşi S.A. a luat hotărîrea să ţină toate staţiile PECO deschise sîmbătă, 17 aprilie. În plus, a trimis camioane, închiriate de la alte societăţi comerciale, la rafinării, pentru a putea asigura, cît mai constant, aprovizionarea Iaşului cu combustibil. Reamintim că de curînd S.C. Peco Iaşi S.A. a stabilit că nu se mai vinde automobiliştilor mai mult de o canistră de benzină, pe lîngă rezervorul plin.

Dl. Costică C. Ciocan, directorul S.C. Peco Iaşi S.A. ne-a declarat :"Cozile acestea mari au apăut din cauza faptului că de cîtva timp sîntem lipsiţi de ţiteiul provenit din import şi astfel nici noi nu putem obţine suficientă benzină. Sperăm ca în curînd situaţia să intre în normal. Oricum, profit de această ocazie pentru a ura din partea colectivului S.C. Peco Iaşi S.A. sărbători fericite tuturor clienţilor noştri".

Populaţia Iaşului va primi apă rece cîteva ore pe zi

În cursul zilei de ieri, 16 aprilie, ne-au sunat la redacţie cetăţeni din mai multe zone ale Iaşului care erau nemulţumiţi de faptul că nici în perioada aceasta, cînd se fac pregătirile pentru sărbătorile de Paşti, nu curge apă rece decît între anumite ore.

Interesîndu-ne la RAJAC, dl. Vasile Meglei ne-a explicat situaţia astfel: "Din cauza unei avarii la o conductă de 1000 metri cubi/oră debitul sursei Timişeşti a scăzut la 75 %. La aceasta se adaugă consumul mare de apă din oraş, mai mare decît am calculat noi. În aceste condiţii, nu putem furniza apă rece decît în timpul programului de furnizare, între orele 5,00-10,00 şi 16,00-22,00. Dacă vom avea resurse suficiente vom livra apă şi în afara acestui program. **(Costel STROESCU)**

Mijloacele de transport în comun vor circula după programul de duminică

Conducerea R.A.T.C. Iaşi ne-a informat că pe toată perioada sărbătorilor, respectiv sîmbătă, duminică şi luni, regia va funcţiona conform programului duminical. Astfel, pe străzile oraşului vor circula 60-70 % din totalul mijloacelor de transport în comun, aflate pe trasee într-o zi normală de lucru. **(Mihaela CĂNĂNĂU)**

Astăzi şi mîine cinematografele din oraş vor fi închise

Direcţia Teritorială Iaşi a RADEF "ROMÂNIAFILM" a anunţat că în zilele de sîmbătă şi duminică (17 şi 18 aprilie) toate cinematografele din Iaşi vor fi închise. Începînd de luni, 19 aprilie, acestea vor reveni la programul normal.

În atenţia agenţilor economici din reţeaua comercială

Guvernul intenţionează să impună disciplina în comerţ

Orice cetăţean român a putut observa că transformarea economiei centralizate a început în special prin apariţia comercianţilor particulari, mult prea puţini întreprinzători orientîndu-se spre sectoarele productive. Fără a respecta cît de cît regulile de urbanism comercial, primăriile au eliberat autorizaţii de funcţionare oricui a rezistat încercărilor chinuitoare impuse de birocraţi. Năraviţi de perspectiva unor cîştiguri substanţiale, prospăt înfiinţaţii agenţi economici au renunţat fără prea multe remuşcări la eleganţa şi la decenţa magazinelor lor. În jurul magazinelor austere şi lipsite de fantezie ale comerţului socialist au înflorit astfel o puzderie de tabere, chioşcuri insalubre, căsuţe de tablă mînjite în grabă cu vopsea şi fel de fel de asemenea puncte de desfacere a mărfurilor.

Guvernul a decis recent să curme această stare de lucruri. Acum cîteva zile a fost finalizată redactarea unui proiect de hotărîre care urmăreşte să impună o severă disciplină urbanistică şi să asigure o deservire corectă şi completă a populaţiei.

Prin proiectul de hotărîre redactat de serviciile sale specializate, Guvernul încearcă să promoveze o politică de echilibru între interesele cumpărătorilor şi cele ale comercianţilor, indiferent de natura capitalului acestora. Pentru atingerea acestui echilibru, proiectul de hotărîre privind regulile de profilare şi localizare a reţelei comerciale cu amănuntul va folosi, ca principal instrument, serviciile administraţiei publice locale. Şi asta din cauză că aceste servicii deţin principala pîrghie de disciplinare a comerţului cu amănuntul: eliberarea autorizaţiilor de vînzare.

În cazul în care acest proiect de hotărîre va fi aprobat, consiliile municipale, prin serviciile lor, vor putea dirija destul de uşor profilul şi în special localizarea diferitelor unităţi comerciale. Regulile de care am amintit se referă numai la activităţile de comerţ care se desfăşoară într-un sediu fix, prin corespondenţă (pe baza unor cataloage editate de firmele interesate) şi sub formă de comerţ ambulant. Încercînd să pună ordine peste debandada creată în mai bine de trei ani prin nesocotirea multor reguli comerciale, guvernul intenţionează să-i oblige pe toţi comercianţii ca - înainte de a primi autorizaţia de vînzare din partea administraţiei locale - să întocmească o aşa-numită "justificare socio-economică a cererii". Astfel, agentul economic va fi nevoit să precizeze în cererea sa de obţinere a autorizaţiei, care sînt cumpărătorii pe care urmează să-i deservească (numărul şi structura lor socio-economică), care sînt unităţile concurente din zonă şi care este cota de piaţă. Acest ultim aspect din cele enumerate urmează să fie tratat de solicitant prin răspunsul la o întrebare care-i va nedumeri pe mulţi dintre agenţii economici apăruţi în această economie tulburată de tranziţie: "Aţi cercetat posibilităţile de dezvoltare pe baza unui calcul al puterii de cumpărare şi al cotei de piaţă deţinute de concurenţi?

În acelaşi timp, indiferent de natura capitalului pe care îl rulează, agentul economic va fi pus să completeze aşa-numitele tabele merceologice care cuprind una sau mai multe grupe de mărfuri înrudite şi compatibile în consum şi comercializare. Prin proiectul de hotărîre guvernamentală pe baza căruia oferim aceste date au fost delimitate şase sectoare merceologice: alimentar; îmbrăcăminte; mobilier şi dotarea locuinţei; igienă, cultură, timp liber; auto; alte bunuri de consum. Sînt permise combinaţiile de tabele merceologice doar în cadrul aceluiaşi sector merceologic. Excepţie fac doar acele magazine a căror suprafaţă de vînzare (în care nu sînt incluse birourile, magaziile etc.) justifică şi asigură condiţiile necesare comercializării mărfurilor diferite.

Există, în afară de ceea ce am prezentat pînă acum şi un alt factor deosebit de important care va influenţa decisiv eliberarea unei autorizaţii de vînzare: administraţia locală va fi silită să reorganizeze comerţul în zone publice. Guvernul recomandă ca profilul magazinului în cauză să fie adaptat la specificul zonei delimitate de administraţia locală: astfel, va fi profitabilă prezenţa unui magazin în care se vînd alimente uşoare într-o zonă aglomerată şi nu într-una puţin populată.

Evident, pentru a obţine o autorizaţie de funcţionare, agentul economic va trebui să demonstreze clar că este indispensabil populaţiei pe care o deserveşte. Pentru unităţile aflate deja în funcţiune, serviciile de specialitate ale administraţiei publice locale vor elibera etapizat noi autorizaţii: în termen de 6 luni pentru produsele de cerere curentă şi în cel mult 18 luni pentru restul produselor ce se vînd în unităţile comerciale respective.

Este greu de evaluat impactul pe care această hotărîre guvernamentală îl va avea asupra comercianţilor din ţară. Pentru moment, pînă la aprobarea acestui proiect de hotărîre, orice comentariu pare inoportun.

Mona DÎRŢU

ALTE NOUTĂŢI

Primarul va petrece noaptea de Înviere la Mănăstirea Neamţ

Sîntem informaţi că primarul Constantin Simirad va petrece noaptea de înviere la Mănăstirea Neamţ, fiind invitat de Centrul Cultural Francez din Iaşi.

A doua zi va trece pe la casa părintească din Botoşani, după care luni va fi prezent la Primărie.

Înainte de a pleca, domnul primar a ţinut să transmită locuitorilor oraşului următorul mesaj:

"Dragi ieşeni, cu ocazia Sfintelor Sărbători ale Paştilor, primarul municipiului Iaşi vă urează un PAŞTE fericit şi speranţa unui viitor mai bun.CRISTOS A ÎNVIAT!"

Viceprimarul Vasile Dumitriu s-a perfecţionat la Bucureşti

Domnul vice-primar Vasile Dumitriu a sosit ieri de la Bucureşti, unde au avut loc cursuri de perfecţionare pentru vice-primarii din municipii. Timp de o săptămînă s-au studiat probleme de legislaţie şi administraţie, cu accent asupra problemelor specifice primăriilor.

Cursurile au fost organizate de "Centrul de perfecţionare a personalului din aparatul prefecturilor şi primăriilor", fiind ţinute de specialişti şi experţi în domeniu. **(Cristian DUNĂ)**

Război între societăţile de transporturi

Societatea comercială pentru transport marfă şi călători "Transmixt" S.A. din Iaşi avertizează Primăria că pe raza municipiului au apărut o mulţime de "autogări" fără nici o dotare, care stînjenesc fluenţa circulaţiei şi contravin legislaţiei în vigoare, la Gara Iaşi, Gara Nicolina, Bazar, căminele Tudor Vladimirescu, Hala Centrală, Casa Tineretului.

Întrucît regulamentele în vigoare obligă pe toţi agenţii economici ce execută transporturi de persoane să obţină licenţe de transport şi de execuţie, Primăria este rugată a interveni pe lîngă organele în drept să întreprindă acţiuni pentru eradicarea transporturilor nelegale. **(C.D.)**

CJ Iaşi a donat o jumătate de milion pentru "Avram Iancu şi tribunii săi"

În cursul anului 1993 se va ridica la Cluj Napoca grupul statuar "Avram Iancu şi tribunii săi", închinat luptei pentru libertatea şi demnitatea românilor.

Persoanele fizice care doresc să contribuie pentru cinstirea acestor eroi sînt rugate să depună ce sume doresc la unităţile CEC locale în contul societăţii "Avram Iancu", cu numărul 45 11 04 62 00.

Consiliul Judeţean Iaşi a depus deja suma de 500.000 lei în acest cont, iar Primăria va lua o hotărîre în acest sens zilele următoare. **(Cristian D.)**

Cetăţeanul Gheorghe Irimia va fi evacuat din Casa Xenopol

- un etaj al clădirii va fi repartizat Tribunalului Militar -

Ieri a avut loc la Prefectură, în prezenţa prefectului Dan Gălea, a preşedintelui Consiliului Judeţean, Ioan Amihăiesei şi a domnului primar Constantin Simirad, o şedinţă a factorilor de decizie privind acordarea de spaţii corespunzătoare Tribunalului Militar şi Parchetului. După dezbateri s-a convenit acordarea unui etaj din casa A.D. Xenopol Tribunalului Militar. Pentru Parchet nu s-a găsit încă un spaţiu corespunzător. Reamintim că cetăţeanul Gheorghe Irimia, prin intermediul partidului "Laburist" pe care-l conduce, deţine încă samavolnic spaţiul din casa A.D. Xenopol, solicitînd Tribunalului Iaşi transferul dosarului la Tribunalul Vaslui şi amînînd astfel termenele de judecată de la o zi la alta, pentru a mai trage de timp. **(D. CRISTIAN)**

În Săptămîna Patimilor ne-am adus aminte că sîntem români

Încă 57.500 lei pentru familia Şumulea

În urma articolului intitulat "O scrisoare cu lacrimi în ochi", apărut în cotidianul nostru pe data de 8 aprilie, familia Şumulea a mai beneficiat şi de ajutorul bănesc al altor familii şi instituţii decît cele prezentate pînă acum în cotidianul nostru. Astfel, salariaţii de serviciu din 16 aprilie 1993 din cadrul ROMTRANS Iaşi au ajutat familia Şumulea cu suma de 55.000 lei; o familie ce nu a dorit să-şi dezvăluie numele a adus la redacţie suma de 2.500 lei, iar o societate comercială a sunat la redacţia noastră pentru a ne anunţa că îi poate pune la dispoziţie un loc de muncă doamnei Şumulea Valerica.

Deplasîndu-se la locuinţa acesteia pentru a-i înmîna banii parveniţi la redacţie, am aflat că s-au mai primit şi acasă două mandate poştale a cîte 1.500 lei fiecare, de la două familii din cartierul Alexandru cel Bun, respectiv Nicolina I.

Astfel s-a dovedit încă o dată că, deşi vicisitudinile economiei de piaţă sînt foarte greu de înfruntat, omenia încă există. **(Eli Dudoanu)**

Guvernul va subvenţiona şi în Iaşi abonamentele la transportul în comun

Conform unor ştiri de ultimă oră furnizate de ing. Nicolae Abălaşei, director tehnic al R.A.T.C. Iaşi, se pare că Ministerul de Finanţe a acordat subvenţii pentru transportul în comun din ţară. Menţionat, că acestea vor fi valabile numai pentru abonamente. Din cele aflate, statul va acoperi 50% din preţul unui abonament calculat la valoarea nesubvenţionată. Calculul va fi făcut avîndu-se în vedere şi creşterea preţurilor la materii prime şi piese de schimb. În acest sens, se preconizează măriri de 1,3-1,6 ori faţă de preţurile actuale ale acestora. Noul cost va fi anunţat cu zece zile înainte şi remis spre avizare Direcţiei Economice din cadrul Consiliului Judeţean. **(Mihaela Cănănău)**

UNIVERSAL OCCIDENT SRL
Iaşi, Str. Han Tătar 6 (Cartier Tătăraşi)
vinde EN GROS:
IMPORT
FĂINĂ ALBĂ IMPORT
CARTOFI IMPORT
BĂUTURI RĂCORITOARE IMPORT
WHISKY
CONIAC
LICHIOR
HELLAS
CIOCOLATĂ
MĂSLINE
ŢIGĂRI IMPORT
ZAHĂR
OREZ
ULEI
ALUNE VRAC (a.c. 0%)
NESS AMIGO
CAFEA MOCCA
CAFEA boabe vrac
telefon 98/146909

Se așteaptă stabilirea valorii Certificatelor de proprietate

Fondul Proprietății Private de la Bacău este pregătit să accelereze privatizarea

În cursul zilei de miercuri, 14 aprilie, au început la sediul Agenției Naționale pentru Privatizare discuțiile cu reprezentanții Fondurilor Proprietății Private în vederea stabilirii valorilor nominale ale carnetelor cu certificate de proprietate. Conferința de presă programată a avea loc a doua zi, pentru a se face publice aceste valori, nu a mai avut loc deoarece durata ședinței nu a permis rezolvarea tuturor problemelor ivite. Pe lîngă subiectele de ordin tehnic discutate, a fost analizată și situația dificilă a FPP 5 - Oltenia care nu a participat la întîlnirea din zilele de 5-6 aprilie de la Bacău. Atunci a fost făcută propunerea ca ANP să preia unele dintre prerogativele acestui FPP, dar datorită incompatibilității celor două organisme nu s-a luat nici o hotărîre în acest sens. În legătură cu aceste probleme am solicitat o serie de răspunsuri din partea directorului general al FPP 2 - Moldova, ing. Corneliu Iacoban:

- Din cele 5 Fonduri ale Proprietății Private unul singur face o figură aparte: FPP 5 - Craiova. Este aceasta o "frînă economică" pentru cei 15.540.315 acționari?

- Într-adevăr, FPP Oltenia s-a înregistrat la Registrul Comerțului de abia în această lună. S-a pierdut o bună perioadă în care celelalte fonduri au prelucrat datele, au luat legătura cu societățile comerciale arondate, și-au instruit și verificat salariații din executiv. Practic, în momentul de față, FPP-2 Moldova este pregătit pentru o bună gestionare a portofoliului și accelerarea privatizării. Era mult mai bine ca la discuțiile dintre reprezentanții fondurilor, organizate la Brașov, Arad și în special la Bacău, cînd s-a semnat un protocol referitor la metodologia de stabilire a valorii certificatelor de proprietate, FPP Oltenia să-și fi adus și el contribuția. Nefuncționarea unui fond are influență în aplicarea metodologiei standard de privatizare pentru care am căzut de acord să se utilizeze întregul carnet cu certificate de proprietate. În cel mai rău caz, vom folosi doar primele 4 certificate de proprietate, pentru a nu frîna procesul de privatizare al societăților comerciale mici.

- Care este influența întîrzierii stabilirii valorii certificatelor de proprietate asupra marii privatizări?

- Consider că nu poate fi vorba de o întîrziere a stabilirii valorii certificatelor de proprietate. Nici prelungirea distribuirii carnetelor nu a contat prea mult dacă ne gîndim că au mai beneficiat cîteva sute de mii de cetățeni. Urmînd procedura stabilită pentru verificarea modului de distribuire, în această lună de-abia s-a comunicat oficial numărul carnetelor eliberate. Consider că FPP-urile s-au mișcat foarte repede în ceea ce privește stabilirea metodologiei de calcul, a valorii certificatelor de proprietate, întîlnirea de la Bacău din 5-6 aprilie constituind un succes în acest sens. Concluzionînd, pot afirma că nici o societate comercială mică nu a întîrziat să se privatizeze din cauza necunoașterii valorii certificatelor de proprietate și a unităților de valoare.

În sprijinul procesului de privatizare a întreprinderilor cu capital de stat a venit și hotărîrea Fondului Proprietății de Stat de a delega în mod permanent cîte un reprezentant de al său pe lîngă fiecare din cele 5 centre FPP din teritoriu.

Alin TOCAN

Părăsită de copii, bătrîna Maria Afloroaie cerșește pe treptele Mitropoliei

Acum, în preajma Sărbătorilor de Paște, curtea Mitropoliei e populată de o lume pestriță, mereu în mișcare: orășeni, tîrgoveți, țărani, încărcați pînă peste poate cu fel de fel de "sarsanale", toți avînd chipuri pioase și credință în Dumnezeu. "Cerșetorii noștri cei de toate zilele" sînt, însă, o categorie aparte; sărbătoare sau zi de lucru, zi ploioasă sau zi cu soare, ei își cerșesc zilnic dreptul la existență. Unii sînt săraci, bătrîni sau bolnavi, alții doar escroci și șarlatani, dar toți se numesc "cerșetori".

În Catedrală, chiar la intrare, jos, întîlnești mereu o bătrînică cu ochii umezi și blînzi, care, din cînd în cînd, își strînge mai tare, pe lîngă corp, hăinuța roasă și murdară ce o acoperă.

Se numește Maria Afloarei, are 60 de ani și e din satul Scînteia. Soțul i-a murit acum 9 ani și de atunci a rămas să îngrijească singură de cei 7 copii. Serviciu n-a avut niciodată, a lucrat cînd și cînd la C.A.P.-ul din sat, iar de la moartea soțului n-a mai avut nici un ban de nicăieri, copiii mai mari făceau treabă la oamenii înstăriți ai satului și se mai căpătau cu cîte ceva.

Anii au trecut, copiii s-au făcut mari, s-au căsătorit iar pe mama lor ce i-a crescut din greu au uitat-o. Nu au mai trecut pe la ea nici măcar să o vadă, darmite să-i aducă un colț de pîine.

Maria Afloarei a venit la Iași cu gînd să găsească de lucru la o familie: să țină copilul mic, să facă menaj; de atunci n-a mai plecat acasă. Noaptea doarme în sala de așteptare a gării iar dimineața vine la Mitropolie: "Măicuțele sînt buni și îmi mai aduc cîte-un blid cu mîncare, iar de la cei milostivi și cu frica lui Dumnezeu mai capăt și cîte-un bănuț" mi-a spus Maria Afloarei cu mîna întinsă în așteptarea unei pomeni.

Eli DUDEANU

Pînă la găsirea unor noi fonduri

A fost sistată construcția spațiilor comerciale de la parterul blocurilor

În municipiul Iași sînt în curs de execuție sau de finalizare la blocurile de locuit începute înainte de 1990, o serie de spații comerciale cu alte destinații, situate la parterul, mezaninul sau subsolul acestora. Beneficiarii erau inițial unitățile comerciale de stat, cooperația de consum și meșteșugărească și G.I.G.C.L. Iași care, în calitate de principal investitor, îndeplinea și sarcinile de coordonator de investiții.

Ca urmare a lipsei fondurilor de investiții, ritmul de execuție a scăzut și, ulterior s-a întrerupt. Din acest motiv, în înțelegere cu noile societăți comerciale ce s-au constituit din vechile întreprinderi comerciale sau cooperative, o parte din aceste spații au fost cedate R.A.Locuința (care a preluat de la fostul G.I.G.C.L. funcția de coordonator al investițiilor). La rîndul ei RAL le-a închiriat sau le-a cedat pe bază de convenție unor firme particulare sau de stat (la blocurile Peneș Curcanul, Walter Mărăcineanu Gheorghe Șontu, Ștefan cel Mare, etc).

Dintr-o analiză a Direcției de urbanism din cadrul Consiliului Județean Iași se evidențiază valori foarte diferite pentru convențiile de cedare de spații pentru diverși beneficiari. Astfel, acestea variază între 625,2 lei/mp la un atelier de proiectare și 58.000 lei/mp la S.C.Electronica S A. De exemplu, Banca Română de Comerț Exterior plătește 13.000 lei/mp, S.C. Casa S.R.L. 27.333 lei/mp, LOTO-PRONO 54.470 lei/mp ș.a.

Există în prezent beneficiari care nu au fonduri pentru finalizarea în întregime a spațiilor convenționate: S.C.Comtex S.A., Cooperativa Munca Invalizilor, Inspectoratul Județean de Cultură s.a. care solicită preluarea lor de către R.A. Locuința sau de către alt beneficiar.

În această situație, Direcția de urbanism, amenajarea teritoriului și lucrări publice a propus Consiliului Județean ia anumite măsuri în vederea finalizării, administrării, licitării și închirierii acestor spații. În acest sens, primăria va trebui să verifice modul în care s-au făcut atribuirile sau repartițiile spațiilor diverșilor beneficiari, precum și criteriile pe baza cărora s-au stabilit valorile de concesionare. De asemenea, spațiile la care beneficiarii nu au fonduri pentru a le finaliza vor fi preluate de R.A.G.C.L.

Eduard CALOTĂ

Pentru cele șase luni de muncă la Primaria ieșeană, Georges Grillot nu va primi nici un franc

Ca urmare a afirmațiilor tendențioase făcute de ziarul "24: Ore" la adresa domnului Georges Grillot, membru al organizației neguvernamentale AGIR din Franța, care a venit la Iași pentru a pune la dispoziția Primăriei vasta sa experiență în domeniul conducerii, acesta a ținut să precizeze statutul său în România.

Domnul Georges Grillot a arătat că a venit la Iași pentru a ajuta la rezolvarea unor probleme importante și complexe cu care se confruntă Primăria. În gestiunea unui oraș există o sumă de probleme administrative, comerciale și ale regiilor autonome, care se cer a fi tratate în mod diferit. Dumnealui a fost directorul general al unei societăți franceze de 35 de ani, precum și viceprimarul unui oraș din Franța timp de 16 ani, deci experiența sa nu poate fi pusă la îndoială. Ca persoană neutră, consideră că ar putea pune un diagnostic clar situației actuale, și ar putea da sfaturi utile Primăriei Iași.

Acțiunea pe care o întreprinde este benevolă și nu va fi plătit în nici un fel pentru cele 6 luni în care va munci la Iași.

Domnul Georges Grillot a răspuns cu amabilitate la cîteva întrebări puse de ziariști.

- Care sînt primele dumneavoastră impresii despre Iași?

- Primele 3 zile au fost foarte dificile, dar acum m-am acomodat. Am vizitat Copoul, Parcul Expoziției, Palatul Culturii, Casa Dosoftei.

- Care credeți că sînt primele lucruri ce ar trebui făcute pentru Iași?

- Pentru acest oraș sînt multe lucruri de făcut, reparații stradale, punerea la punct a transportului în comun, a aspectului orașului, dar pentru aceste lucruri sînt necesare niște credite.

- Sînteți satisfăcut de condițiile de găzduire oferite?

- Da, deocamdată condițiile sînt mult mitoare.

A consemnat Cristian DUNAR

ORAȘUL PE O COLOANĂ

Primăria intenționează să rezilieze contractul cu firma funcționarului Ovidiu Drăgan

În zilele trecute, cotidianul nostru a relatat pe larg despre plantația de arbori ornamentali distrusă din ordinul lui Drăgan Ovidiu, funcționar al Primăriei.

Reacția Primăriei a fost de a sesiza în scris Procuratura și telefonic Poliția pentru a se lua măsurile de rigoare. Totodată, Primăria își rezervă dreptul de a lua în studiu rezilierea contractului de concesionare a respectivului teren către firma "Maranatha" și de acționare în judecată pentru pagubele produse, deoarece această firmă nu și-a anunțat intențiile cu 5 zile înainte, așa cum era prevăzut în contract.

La rîndul său, Regia Autonomă "Citadin", care are în administrare directă pepiniera "Moara de Vînt", și care este proprietara în drept a pomilor, ce au fost plantați și întreținuți de această unitate, a făcut o sesizare către Procuratura Iași în care se cere urmărirea penală a societății "Vidra" SRL, reprezentată de ing. Alupoaie Mihai (la care Ovidiu Drăgan este acționar), care, începînd cu 13 aprilie 1993 a tăiat și distrus o parte din acești arbori, ce urmau să fie plantați în primăvara aceasta în parcurile orașului.

La fața locului s-au deplasat reprezentanți ai "Romsilva" care au constatat distrugerea unui număr de 835 de copaci, în valoare totală de 578.340 lei. **(Cristian DUNAR)**

Ieșenilor le place mai mult engleza decît rusa

După șapte zile de concurs, desfășurat la Alba Iulia, în cadrul olimpiadei de limbi moderne, în perioada 10 -16 aprilie 1993, elevii ieșeni au dovedit că au mai multă afinitate pentru limba engleză decît pentru rusă.

Astfel, la limba engleză, eleva Andrei Maria de la liceul "C.Negruzzi" a obținut premiul I cu media 9.90, iar alți 10 elevi, mențiuni. La limba germană, două eleve - Diaconu Diana de la "Liceul Național" și Hongu Carmen de la liceul "E.Racoviță", cu media 8,88, au obținut premiul III.

Elevele Moroi Sanda de la Liceul economic nr.1" și Cornea Nicoleta de la liceul "M.Sadoveanu" Pașcani au obținut cîte o mențiune la limba rusă.

Liceele cu cei mai mulți laureați la această olimpiadă sînt: "C.Negruzzi", "Național" și "E.Racoviță". **(Theodor TASNIUC)**

În preajma Paștelui mai mulți cetățeni au reclamat că nu au gaz metan

Ne-a telefonat la redacție dl. Stoian Gheorghe din Iași, str. Cerna nr. 22, blocul R9, sc. A, ap. 5, spunîndune marele necaz al nevestei sale: vineri dimineață s-a sculat din noapte, și-a pregătit cele necesare, a frămîntat cozonacul dar cînd să pună tăvile în cuptor gazul metan i-a jucat festa - lipsea.

În jurul orelor 13,00 am sunat și noi îndelung la dispeceratul R.A. Gaz-metan - 141737, dar zadarnic. Probabil și salariații respectivi erau la frămîntat cozonacul. Dar dacă vor fi pățit ca și d-na Stoian căreia deși i-a crescut cozonacul i s-a acrit din neserviciul celor de la gaz-metan?

Un simplu anunț la scara blocului ori un serviciu de permanență la telefon ar fi rezolvat totul. Mai ales acum, în ajun de Paște, cînd avem atîta nevoie de serviciul dispecerat. **(Ion M. OPREA)**

Librăria "Junimea" va scoate la licitație spațiul de la etaj

Atunci cînd în majoritatea librăriilor din Iași au intrat diverse societăți particulare, în calitate de colaboratori, d-na Valentina Andreescu, coordonator la librăria "Junimea", s-a opus desfășurării unei alte activități decît cea de vînzare de carte și papetărie în incinta librăriei pe care o conduce. În mod cu totul surprinzător, zilele trecute a apărut la sediul S.C. LISBRIS S.C. o convenție de colaborare cu Institutul European pentru Cooperare Cultural-Științifică, avînd avizul favorabil din partea d-nei Andreescu. În acest act se arată că librăria "Junimea" este de acord să cedeze etajul unde se vînd produse de papetărie Institutului European care va amplasa aici redacția unui cotidian, sediul unei agenții de publicitate, birouri, etc.

"Pînă în prezent nu a fost încheiat nici un contract de colaborare cu Institutul European, ne-a spus d-na Andreescu... În orice caz este de preferat să colaborăm cu o societate culturală decît să ne transformăm librăria în dugheană". Din partea Institutului European, d-na președinte Anca Dumitrescu a ținut să ne precizeze că acest spațiu va fi scos la licitație. "Oricum avem în plan să înființăm și un cotidian în Iași, ne-a spus d-na Dumitrescu. În ce privește data intrării în emisie cu postul de radio și cel de televiziune, nu va putea spune nimic. Mai sînt încă probleme privind amplasarea antenelor de emisie". **(Ovidiu SCUTELNICU)**

S.C. AL-SHAHIN S.R.L. IAȘI,
Str. SĂRĂRIE nr. 85, Tel./fax. 115570
- săptămîna 12-19 aprilie -
oferă EN GROS:

ASSOS, L&M, BT, MONTE CARLO, FLASH, ASPEN, MUSTANG, GOLD COAST, ROTHMANS, KING
DUNHIL, PARIENNE, WINCHESTER, CAMEL, WINSTON, PALL MALL, KIM, MORE, MARLBORO

CIOCOLATĂ: BABI, KEMEN, CLEOPATRA, AL-SAADEN
BISCUIȚI, ACADELE, 11 sortimente GUMĂ, CARAMELE, DROPSURI, SUC Italia 1,5 l, ALUNE

PROGRAM: zilnic 9.30 - 19.30, duminica 10 - 14

COMEROMIMPEX SRL
reprezentanta autorizată a SC FARMEC SA CLUJ
oferă en-gros și en-detail:
PRODUSE COSMETICE:
marca PALMOLIVE-COLGATE (adaos comercial 0-5%, negociabil)
- săpunuri (Palmolive, Riposta, AB, Oana, Lămîi)
- pastă de dinți (Super Cristal, Colgate).
- șampon Palmolive
- detergent ABC
- creme de ras
marca FARMEC S.A. Cluj:
- deodorante (Ro, Favorit, Style, Farmec 16, Athos, Elis, Farmec, Acord, Parfum, Obsesie
- crema Ro (antirid, gomage, emolientă), Farmec, Gerovital zi, noapte, H3, lapte Gerovital, Doina, Eva, emulsie castraveți);
- șampoane (Bob, Familial Extra, Pa);
- detartrant
- lac de unghii, dizolvant lac unghii, farduri, fond de ten);
- lac fixativ (spray, rezerve), gel pt. păr;
- tuș pleoape, loțiune TARR, LARA.
pantaloni femei, blugi adolescenți, sacouri jeans (adaos 0%)
alcool 96° - Iugoslavia (preț negociabil)
ness 100g, 200g (adaos comercial 0%)
prin magazinul din IAȘI, [illegible]09, (zona pasarela Nicolina I), tel/fax 1254 program: 9-20
VĂ AȘTEPTĂM

S.C. KISS S.R.L.
VINDE EN GROS:
ROM (36°) - 334 lei (0,5 l)
VODCĂ (36°) - 325 lei (0,5 l)
RACHIU (26°) - 195 lei (0,5 l)
LICHIORURI: - zmeură, - caise, - ananas, - cafea | 335-357 lei (0,5 l)
ADAOS COMERCIAL 10-15%
Str. Păcurari 141 bl. 593, Tel. 117327

S.C. ALIMENTARA S.A. IAȘI
STIMAȚI CUMPĂRĂTORI,
s.c. Alimentara s.a. vă mulțumește pentru că i-ați vizitat magazinele și vă invită să o faceți ori de cîte ori doriți să cumpărați produse de calitate și la prețuri accesibile.
CRISTOS A ÎNVIAT!

MICA PUBLICITATE

Vă reamintim că orice anunţ de mică publicitate al persoanelor fizice mai mic de 15 cuvinte îl puteţi transmite zilnic între orele 8.30-15.00, la numărul

144776

şi el va fi publicat în mod gratuit în ziarul nostru.

auto - moto

• Vînd Fiat 1.DS, stare perfectă sau schimb cu apartament. Tel. 128308.

• Vînd motocicletă Jawa 350. 300.000, negociabil. Tel. 157824.

• Vînd Lada 1500, 760.000 lei, negociabil. Tel. 146656.

• Vînd Mercedes 250. Tel. 119777, după ora 19,30.

• Vînd tractor DT.445 de livadă, U.650 cu remorcă, în stare de funcţionare. Tel. 122777, între orele 10,00 - 17,00.

• Vînd Audi 80 automatic, benzină, 57.000 km, Dacia 1300, Dacia 1310, motocicletă Minsk, Voshod, Jawa, toate în stare impecabilă, generator curent electric 1,83 kw, bicicletă, pompă apă (toate noi), automat stradal de înghetată. Tel. 130834.

• Vînd Audi 80 cc turbo Diesel, înmatriculată, model 1986, decembrie. Tel. 117126.

• Vînd Lancia Prima automatică 1986, 4000 $, negociabil. Tel. 175258.

• Vînd Opel Record înmatriculat, stare bună de funcţionare, preţ negociabil. Tel. 098313240.

• Vînd instalaţie gaz auto nouă. Tel. 129297.

• Vînd urgent Ford Granada 17, înmatriculat, cu instalaţie gaz originală olandeză. Tel. 179450.

• Vînd Dacia 1300, 700.000 lei. Tel. 130110.

• Vînd urgent Skoda 1000 MB, cu piese de schimb. Tel. 150194.

• S.C. TOFAN TRANS S.R.L. unic distribuitor în judeţul Iaşi al fabricilor de anvelope Victoria Floreşti şi Danubiana Bucureşti, vinde prin depozitul din şoseaua Ungheni nr. 2 (Autobaza 1) anvelope toate dimensiunile, la preţurile cele mai avantajoase. Tel. 173621.

electronice

• Cumpăr tv Olt 211, defect, pentru piese. Tel. 165764.

• Vînd tv Diamant 251, tub nou şi Cosmos pentru piese de schimb. Tel. 174246.

• Vînd tv Sport şi Opera cu mici defecţiuni, preţ negociabil. Tel. 178825.

• Vînd urgent tv Sport cu tub japonez "Nek". Preţ negociabil. Relaţii zilnic la tel. 151355, după ora 16,00.

• Vînd computer compatibil IBM, Ucraina, cu monitor color, imprimantă, fără hard-disc, 400.000 lei, negociabil. Tel. 152748.

• Vînd avantajos video recorder Fischer. Tel. 120290, după ora 13,00.

• Vînd combină tip diplomat şi tv maşină. Tel. 136615, dimineaţa.

• Vînd tv alb-negru, 47 cm. Tel. 161380.

• Vînd tv alb-negru. Tel. 130110.

• Cumpăr tv Tauras sau Alfa nou. Tel. 126563.

• Vînd tv color Philips, piesă deosebită, 65 cm. Tel. 173220.

• Vînd maşină electrică de scris IBM, stare excepţională. Tel. 142535!

• Vînd tv Sirius sigilat, garanţie 12 luni. Tel. 135847.

• Vînd orgă electronică rusească. Tel' 123421, după ora 17,00.

• Vînd video recorder Megavision. Tel. 145226, după ora 16,00.

• Vînd amplificator putere Akai, înaltă fidelitate cu vumetru şi monitor nou, la magazinul RC STAR.

case, terenuri

• Vînd teren 600 m.p., zona Păcurari, Toma Cozma. Tel. 133428, după ora 17,00.

• Vînd sau schimb cu garsonieră confort I, 1700 m.p. teren construibil (1200 lei/m.p.) în Voineşti. Tel. 164696

• Vînd 425 m.p. teren construibil la şosea, zona Nicolina (vis-a-vis de cofetărie sau Şcoala 15). Tel. 121243, după ora 17,00 sau 120435, orice oră.

• Vînd apartament 3 camere, decomandat, et 1, Podu Roş, preţ 10 milioane lei. Tel 151345, după ora 17,00.

• Vînd urgent spaţiu comercial în Vaslui, zonă centrală, 60 m.p. Tel 01/6534992 (Bucureşti) sau 140636 (Iaşi).

• Vînd (închiriez pe termen lung) apartament 3 camere decomandat, Codrescu (Copou). Tel. 140216.

• Vînd apartament 4 camere, excelent, spaţiu depozit sau magazin en-gros, Vaslui. Tel. 98314672.

• Vînd casă nouă, 1500 m.p., grădină, 24 km şi apartament 2 camere, confort I, Dacia. Tel. 156557.

• Vînd casă 600 m.p. Aviaţiei nr. 19, familia Gheorghiu.

• Vînd apartament confort I, cu 2 camere, zonă excepţională. Tel. 170709.

• Cumpăr apartament sau garsonieră în cartierul Mircea cel Bătrîn. Tel. 118655.

• Vînd 2000 m.p. teren, Nicolina-CUG, 5000 lei/m.p. Tel. 145795, 118251, 135745.

vînzări

• Vînd masă extensibilă, 12 persoane, convenabil. Tel. 152341, după ora 16,00.

• Vînd vin roşu natural, calitate superioară şi ţuică. Tel. 111744.

• Vînd separator unt rusesc, preţ convenabil. Tel. 179566.

• Vînd şnur lasetă diferite modele. Tel. 176080.

• Vînd 10 piei focă. Răspuns în "Monitorul".

• Vînd incubatoare electrice, 60 ouă, preţ - 18.000 lei. Tel. 111794.

• Vînd vaccin Tetravalent pentru cîini, antirabic şi medicamente uz veterinar: Spectam, Combelen. Tel. 120610.

• Vînd certificat de proprietate, 25.000 lei, negociabil. Tel. 141104.

• Vînd maşină de spălat - Alba Lux, tv alb-negru - Diamant 227. Tel. 138963.

• Vînd drujbă şi tv color. Tel. 136701.

• Vînd acordeon Weltmaister 80 basi, stare perfectă. Tel. 162358.

• S.C vinde en-gros ţigări româneşti, adaos comercial 10 15 %. Tel. 111794. (9826)

• Brutăria "Silvia", str. Arcu nr. 8 (în spatele Sălii Voinţa), tel. 117533, vinde tărîţe de grîu, 80 lei/kg. (9842)

• Vînd casete audio JVC, preţ 430 lei, adaos comercial 0 %. Tel. 177076.

• Vînd vin nobil. Tel. 130544.

• Vînd butelie normală. Tel. 140522.

• Vînd maşină de scris. Tel. 129933.

• Vînd vin nobil. Tel. 179312.

• Vînd vin nobil. Tel. 142674.

• Vînd pătuţ copil, convenabil. Tel. 149597.

• Vînd revista "Dasbeste" (1991). Tel. 138542.

• Vînd 300 litri vin superior. Tel. 141895.

• Vînd 2 certificate de proprietate, 20.000 lei/buc., haină blană sintetică şi aspirator. Tel. 176843.

• Vînd 400 kg floarea soarelui. Tel. 171383.

• Vînd 2 certificate de proprietate. Tel. 160063.

• Vînd urgent robot bucătărie, diferite operaţiuni. Tel. 178591.

• Vînd aragaz 4 ochiuri, stare bună de funcţionare. Tel. 153961.

• Vînd maşină de spălat automată, Iugoslavia, nouă, sigilată. Tel. 146920, între orele 7,00 - 15,00.

• Vînd maşină cusut pentru cizmărie. Tel. 119005.

cumpărări

• Cumpăr lire, franci, şilingi. Tel. 124227. (473).

• Cumpăr toner şi developer pentru copiator marca Olympia International (Omega 404). Tel. 141494

• Cumpăr tablă zincată, 0,4 mm, 500 kg. Tel. 121148, după ora 17,00

• Cumpăr chiloţei de unică folosinţă pentru copil de peste 10 kg. Tel. 164309.

• Cumpăr certificate de proprietate 5000 lei/bucată. Tel 138448

• Cumpăr frigider Arctic, sigilat. Tel 141289.

• Cumpăr pui cîine lup. Tel. 113312

• Cumpăr certificate înmatriculare Dacia 1300. Tel 145226, după ora 16,00.

închirieri

• Închiriez pe valută apartament 3 camere, zona Gării. Tel. 147701

• Închiriez apartament 2 camere Podu Roş, plata în valută. Tel. 139329, 149998, seara.

• Închiriez apartament 2 camere Copou, zona Universitate. Tel. 117327.

• Închiriez cameră la două fete sau căsătoriţi. Tel. 164844, după ora 14,00.

• Ofer apartament 2 camere, Tătăraşi, valută sau contra credit. Tel. 177563.

• Închiriez apartament 2 camere, et.1, confort I, mobilat, plata pe 6 luni în valută. Tel. 138538.

• Închiriez garsonieră Gara Internaţională, mobilată. Tel. 159535.

schimburi

• Schimb apartament proprietate, 2 camere, et. 1, zona Zimbru, cu similar, zonele: Podu Roş, Tătăraşi, Nicolina, Păcurari sau cu garsonieră, zonele: Gară, Autogară. Tel. 165371.

• Schimb apartament 3 camere, zona Minerva, cu apartament 2 camere şi garsonieră. Tel. 164696.

• Schimb apartament 2 camere, zona Alexandru cel Bun (Zimbru) cu apartament similar (condiţii negociabile) sau garsonieră într-o zonă centrală sau Copou. De preferat parter. Relaţii zilnic, între orele 20,00 - 22,00 la tel. 140939.

• Schimb apartament 2 camere cu garsonieră. Tel. 172902.

• Schimb apartament 3 camere, str. Cetăţuia (confort I) cu apartament 2 camere Oancea. Tel. 124950.

• Schimb apartament 3 camere, decomandat, et. 1, gaze, telefon, pentru apartament 2 camere şi maşină. Tel. 171058.

• Schimb apartament 2 camere, proprietate, parter, Dacia, cu 3-4 camere. Tel. 130334.

• Schimb casă proprietate, zonă centrală, cu garsonieră proprietate şi diferenţă. Negociabil în zonele Centru, Copou, Autogară. Tel. 141581, între orele 18,00 - 21,00.

• Schimb apartament 2 camere, confort I, cu garsonieră, zonă centrală. Tel. 140292, 165713, 176350.

• Schimb apartament 4 camere, proprietate, pentru casă cu grădină. Tel. 133428.

• Schimb casă Braşov, centru, 3 camere, dependinţe, gaze, cu 3 camere Iaşi. Tel. 092148831.

• Schimb apartament 2 camere proprietate, Dacia, cu garsonieră. Tel. 163579.

oferte servicii

• Tînără, ofer îngrijire (extern) unui copil de 2 ani, între orele 7,00 - 15,00. Preţ 14.000 lei/lună. Relaţii la telefon 151355.

• Filmări video. Tel. 114422. (9619)

• Repar maşini electrice de scris. Tel. 141494.

• Filmări video. Tel. 142528, 141672. (9741)

• Ofer reparaţii televizoare la domiciliu. Tel. 173998 (9844)

• Execut lucrări de dactilografie pentru persoane fizice sau societăţi. Tel. 129204, după ora 17,00.

• Caut specialist pentru reglare maşină tricotat manuală, seriozitate. Tel. 176753.

• Inginer, montez telecomenzi şi decodoare la tv color ruseşti. Tel. 118655.

• Meditez română pentru treaptă, bacalaureat, facultate, avantajos. Tel 137282

• Inginer, repar televizoare color şi cu integrate. Trageri în bandă. Tel. 128356.

• Execut zugrăveli impecabile, pictez tablouri pe pereţi, icoane bisericeşti. Tel. 175112

locuri de muncă

• Societatea Comercială "Mica Industrie" S.A. Iaşi angajează urgent 30 confecţioneri textilişti. Relaţii la telefon 117755, compartimentul personal.

• S.C. TEHNOTON S.A. Iaşi angajează urgent în condiţii avantajoase consilier juridic. Înscrieri (relaţii) se fac la Serviciul personal-salarizare, tel. 135660, interior 161.

• Societate comercială angajează confecţionere calificate. Tel 130231 sau 142225/208.

• S.C. CONTINENTAL S.R.L., str. Cuza Vodă nr. 4, tel. 114320 angajează vînzători: studii medii şi superioare; lucrător comercial - aprovizionare: studii superioare.

• Staţiunea de Cercetare şi Producţie Pomicolă Iaşi angajează imediat, pe o perioadă de timp determinată, tîmplari cu înaltă calificare. Relaţii suplimentare la telefoanele 143303 sau 145565.

• Angajăm profesori limba engleză. Interviu vineri, 16.04.1993, ora 14,00, la sediul firmei "SORCOM", Aleea Nicolina nr. 10, bl. G4, et. 1, ap. 7. Relaţii tel. 132211.

• Angajez tonetar cu garanţie. Tel. 113973, după ora 17,00.

• Angajez tonetar. Tel. 113968.

• S.C. INTEGRATA S.A. Paşcani angajează consilier juridic. Relaţii la telefon 0980/64550.

• S.C. ACVARES S.A. Iaşi amînă concursul pentru ocuparea postului de contabil şef pentru miercuri, 21 aprilie 1993. Relaţii la telefon 124153.

• S.C. GLOBAL S.R.L. Iaşi angajează: 2 tîmplari, categoriile 5-6; un lăcătuş-sudor; vînzători cu experienţă în vînzarea de legume-fructe; 2 muncitori necalificaţi. Relaţii la telefon 124468.

• S.C. Grecu Victor SRL, At. confecţii metalice, str. V. Lupu 71, angajează lăcătuşi-sudori.

• S.C. "Unirea" S.A. angajează prin concurs un revizor contabil C.F.I. Condiţii: Facultatea de Ştiinţe Economice, minim 5 ani vechime în funcţii financiar-contabile, curriculum vitae. Tematica, la sediul societăţii, biroul personal. Concursul pe 29.04.1993, ora 12,00.

diverse

• Agenţia de Turism MOLDAVIA organizează excursii în: Polonia - 20 aprilie şi 25 aprilie; Turcia - 21 aprilie. Relaţii la telefon 112289 sau la sediul agenţiei din strada Ştefan cel Mare nr. 4.

• Vineri, 30 aprilie, ora 10,00 la Liceul "Oltea Doamna" (Eminescu) revederea promoţiei 1943. Informaţii la 140657, Mărioara Ailoaie.

• S.C. Metalo-Chimice S.A. Iaşi, anunţă populaţia că dispune de stocuri de lignit şi brichete din lignit la unităţile: Depozitul de combustibili solizi: 303 - Iaşi; 304 - Podu Iloaiei; 305 - Vlădeni; 306 - Tg. Frumos; 307 - Paşcani; 308 - Hîrlău; 309 - Belceşti; 311 - Mircesti; 312 - Lespezi. Invităm populaţia să se aprovizioneze pînă la 30 aprilie 1993, întrucît după această dată, produsele lignit şi brichete din lignit, nu mai sînt subvenţionate de la bugetul statului.

• Centrul de calificare, recalificare şi plasare a forţei de muncă FEG Iaşi, str. Cuza Vodă nr. 1, et. 1 (fostul ADAS), telefon 116309, 114577, 113253, fax 113253. Califică în meseriile: coafură, frizerie, cosmetică, ospătar-barman, cofetar-patiser, bucătar, măcelar, vînzător, recepţioner-hotel, ghid, croitorie, contabilitate, stenodactilografie şi lucrări de secretariat, mecanic auto. Oferă gratuit firmelor particulare personal calificat.

matrimoniale

• Italian patron office import-export diamante, pietre preţioase şi aur, absolut singur înăuntrul sufletului, necăsătorit, stare materială foarte bună, 48 ani, cu spiritul încă tînăr, prezentabil, de o fidelitate absolută, nebăutor, nefumător, maximă seriozitate, caut exclusiv domnişoară/doamnă tînără, frumoasă, afectuoasă, 20/35 ani, chiar şi divorţată, interesată de cunoaşterea mea doar în scopul unei căsătorii din dragoste. Scrieţi-mi, ataşînd o fotografie. Adresa mea: Camerin Giorgio, Via San Salvatore 38/F, Valenza (AL), Italia, tel. 0131/953117. NB. Telefonare non serve, non voglio/Scrivetemi tassati-vamente in italiano, non importa errori, per foto intendo faccia, fronte e profilo, intera persona, in piedi, fronte e profilo, la descrizione deve esser dettagliata piu'possibile, e'inutile scrivere senza i requisiti richiesti, la lettera verra' cestinata. Se dopo i tempi tecnici postali non ricevete riposta, la riposta vi e'gia stata data e'negativa non solecitate grazie. Tutto si fara'per corrispondeza tino alla mia decisione d'incontro

felicitări

• Diana şi Septimiu Sărăţeanu urează naşei lor Cornelia Florea "La Mulţi Ani" şi multe bucurii cu ocazia aniversării zilei de naştere.

• "La Mulţi Ani" îi urează dragei lor mame şi bunici - Poiană Maria, ai ei copii - Daniel, Carmen, Anca, Cristi, Claudiu, Radu şi nepoţica - Elena şi soţul ei drag Poiană Constantin.

decese

• **Familia profund îndurerată, anunţă încetarea din viaţă a conf. dr. RICHARD WALTER. Înmormîntarea va avea loc duminică, 18 aprilie, ora 12,00, la cimitirul "Sf. Vasile", în cadru familial.**

condoleanţe

• **Transmitem sincere condoleanţe colegului nostru Ştefan Scribuleac şi familiei îndoliate, la mare durere pricinuită de decesul prematur al tatălui. Cu sinceră compasiune, colectivul Oficiului de Calcul al S.U.P.R.E.M.-S.A.**

• **Colegii de la S.C. Electric Group S.A., anunţă cu durere dispariţia fulgerătoare a celui care a fost un bun coleg SCRIBLEAC NICOLAE, 44 ani. Sîntem alături de familia îndoliată. (9879)**

• **Pompierii militari din Iaşi transmit sincere condoleanţe sergentului major Ţipirigoi Dorel la decesul mamei sale.**

• **Conducerea Universităţii "Al. I. Cuza" regretă dispariţia prematură a distinsului conferenţiar doctor WALTER RICHARD, care a slujit cu devotament timp de cîteva decenii Facultatea de Litere a Universităţii din Iaşi. Transmitem sincere condoleanţe familiei îndoliate.**

• **Locatarii blocului N5, sc. A, regretă dispariţia celui care a fost TUDOSE CLEMENT. Dumnezeu să-l ierte!**

comemorări

• **Cu aceeaşi durere în suflet, familia Mazilu Neculai şi Cica din Iaşi, Muraru Gheorghe şi Leocardia - cumnaţi, anunţă împlinirea a 2 ani de cînd a plecat de lîngă noi cel care a fost MATEI GHEORGHE, din satul Buhalniţa. Va rămîne veşnic viu în inimile noastre. Dumnezeu să-l ierte!**

• **Bunul şi dragul nostru MATEI GHEORGHE din comuna Cepeleniţa, sat Buhalniţa, împlineşte 2 ani de cînd a plecat de lîngă noi, lăsînd în urmă multă durere, multe lacrimi şi un imens gol în inimile celor care l-au iubit. Te plîng, îţi duc dorul şi amintirea ta o vom păstra cît vom trăi. Soţia - Verginia şi copiii - Cornel, Petronela, Gabi, Vasilică şi nepotul Alexandru. Dumnezeu să te odihnească în pace!**

• **Familia Alexandrescu anunţă împlinirea unui an de cînd a plecat dintre noi cel care a fost ing. Stelian Alexandrescu. Va rămîne veşnic în inimile şi amintirea noastră. Dumnezeu să-l odihnească în pace!**

TELEFOANE UTILE

• SALVARE: 961
• POMPIERI: 981
• POLIŢIE: Inspectoratul Judeţean - 146666, 140020, 146840; Municipiu - 146850; Serviciul Circulaţie - 140070.
• AGENŢIA CFR: 147673
• INFORMAŢII GARĂ: 146333
• AUTOGARĂ: 146587
• AGENŢIA TAROM: 115239
• INFORMATII AEROPORT: 178126
• STAŢII PECO: Baş Ceauş - 176865; Aurel Vlaicu - 175812; Bucium - 132891; Crişan 112182; Păcurari 164142; Sărărie 147482.
• DISPECERATE: RA Gaz-Metan - 141737; RA Apă-Canal 142451, Renel - 145037, deranjamente - 147070; Termoficare - 141956; RA Locuinţa - 112434; Telefoane - Deranjamente - 921; Protecţia mediului - 147010.
• GARDA FINANCIARĂ: 112851, 112427
• ADMINISTRAŢIA FINANCIARĂ: 143030
• NOTARIAT: 147574
• TRIBUNAL: 146300
• PROCURATURĂ: 146630
• CAMERA DE COMERŢ: 117757
• CENTRUL MILITAR JUDEŢEAN: 146370
• HOTELURI: Moldova - 142225; Traian - 143330; Unirea - 142110; Sport - 137817.
• POLICLINICA CU PLATĂ: 141713.

monitorul cotidian de informaţii

FLORIN FLORESCU
redactor şef
DAN RADU
redactor şef adjunct

Tudor Agavriloaei - Secretar general de redacţie
Evenimente: Eduard Calotă, Mihaela Cănănău, Vasile Cojocariu, Cătălin Croitoru, Mona Dîrţu, Dumitru Filimon, Valentin Gheorghiţă, Cristian Hanganu, Toni Hriţac, Septimiu Sărăţeanu, Adina Scutelnicu, Ovidiu Scutelnicu, Vali Ştirbu.
Fotoreporter: Dan Luca
Politic: Radu Meşniţă, Cristian Racu.
Economie: Daniel Sîrbu, Costel Stroescu, Alin Tocan.
Reporteri speciali: Cornel Cristoiu, Dorin Popa.
Sport: G.I. Nicolae, G. Anghel, Leonard Cănănău, Victor Grădinariu, I.C. Teodor.
Grafica: Lucian Amarii
Divertisment: Geroge Pînzaru
Reclama-Publicitate: Gabriel Rusu, Cătălina Ailiesei, Liliana Cozma, Maria Vornicu
Culegere-Tehnoredactare computerizata: Cornelia Agavriloaei, Cerasela Cirimpei, Diana Sărăţeanu, Liliana Signeanu, Mihaela Spineanu.

OVIDIU SIMONCA - Redactor şef "Monitorul Expres"
Cristina Popescu - director de programe RADIO NORD-EST
Livia Susanu - editor NORD-EST PRESS

EDITOR
NORD-EST S.R.L.
Director general
ALEXANDRU LAZESCU
Director literar
FLORIN ZAMFIRESCU
Director executiv
CEZAR CALUSCHI

ADRESA REDACŢIEI
Str. SMÎRDAN nr. 5

ABONAMENTELE se pot face la orice oficiu poştal din ţara. MONITORUL figurează în catalogul presei interne la poziţia 838.

Tiparul executat la S.C. DOSOFTEI S.A. Iaşi

SPORT SPORT

Suflet de microbist

Autocritica unui fraier

Mi s-a sugerat, de multe ori, ideea de a scrie la modul ironic despre activitatea, nu tocmai inspirată, a unor ziariști sau cronicici sportivi. Am refuzat și voi refuza întotdeauna, pentru că, am mai spus-o, ziaristul este și el om și orice om poate greși. În al doilea rînd, consider că redactorii sportivi, cei care îndeamnă mereu la respectarea legilor nescrise ale fair-playului, trebuie să fie primii care să le respecte. Și trebuie spus că, aproape indiferenți la conflictele apărute între diverse redacții, ziariștii sportivi din Iași au știut să cultive mereu relații dintre cele mai amicale.

Nu mică mi-a fost mirarea și tristețea, în același timp, aflînd că un proaspăt redactor sportiv de la altă publicație mă vorbește în dreapta și în stînga, numindu-mă, fără prea multe explicații, fraier. Numele lui nu are nici o importanță și nici numele ziarului care îl publică. Mi se pare însă curios că un coleg pe care, din motive obiective, nu am avut plăcerea de a-l întîlni pînă acum mă cunoaște atît de bine, încît mă poate cataloga drept "fraier". Culmea este că are dreptate: sînt un fraier! Au mai gîndit-o (chiar dacă au avut delicatețea de a nu o spune) mulți alți oameni de sport cărora am avut plăcerea să le strîng mîna. Actuali sau foști sportivi (Lavinia Miloșovici, Vasile Iordache, Mircea David, Costel Moscalu, Iosif Vigu, Nicolae Pantea, Ion Țiriac, Virginia Ruzici), antrenori (Cornel Bădulescu, Aurel Țicleanu, Mircea Rădulescu, Octavian Bellu), ziariști sportivi (Ioan Chirilă, Geo Raețchi, Cristian Țopescu), toți aceștia și-au putut da seama că, de fapt, sînt un fraier. În alte limbi, au gîndit același lucru despre mine, atunci cînd am stat de vorbă cu ei, Boris Becker, Martina Navratilova, Gavin Hastings, Michael Platini, Svetlana Boghinskaia sau Emilio Butragueno. Este evident, așadar, că dreptatea este de partea colegului pe care nu-l cunosc, dar care știe destule despre mine pentru a afirma răspicat că, "sînt un fraier".

Chiar și așa cum sînt, voi continua să cred în rolul purificator al sportului, voi afirma mereu că ziariștii sportivi trebuie să rămînă prieteni și să ajute, atît cît le stă în putere, mersul înainte al performanței. Dacă nu ne vom vindeca de meschinărie, de ură, minciună, invidie și calomnie, vom fi pe veci sortiți unei societăți violente, lipsită de scrupule. Respectul pentru sine trece prin respectul datorat celor din jur!

Eugen FLORESCU

Fotbal între confrați

"Monitorul" - "Opinia" 8-2 (5-0)

Joi, la Sala Polivalentă, secționata de fotbal a cotidianului "Monitorul" a primit replica redactorilor ziarului "Opinia". După un meci în care nu s-a pus nici o clipă problema învingătorului, de acum omogena echipă monitoristă a depășit clar cu scorul de 8-2 pe confrații de la "Opinia". Desprinderea se produce încă din primele minute, cînd Eugen Florescu (întors într-o scurtă vacanță de la Paris) punctează de două ori prin două șuturi violente. "Penițele" fotbaliștilor de la "Monitorul" "zgîrie" din nou "stropind cu cerneală" pînă la pauză încă de trei ori prin Cristi Diac, George Anghel și Dragoș Păstrăguș. În repriza a doua, ca la mai toate casele mari și la "Monitorul" fotbaliștii reduc turația motoarelor de aceste momente de relaxare; profitînd, jucătorii de la "Opinia" punctează prin Cristi Ciupeică și fostul monitorist Eugen Nacu. Spre final, după o serie de ratări în stil Ceaușilă, echipa "Monitorului" revine în forță și înscrie de trei ori. Prima oară, prin "neastîmpăratul" Septimiu Sărățeanu, care după ce driblează tot șutează plasat, a doua oară prin Dorin Aștefănoaie, favoritul publicului, pentru ca scorul final să-l stabilească "regizorul" echipei, Costel Stroescu. O mare contribuție la această victorie a avut-o goal-keeperul I.C. Teodor ale cărui parade au tăiat încă din start "suflul" celor de la Opinia.

Leonard CÂNĂNĂU

ȘTIREA ZILEI

Doi jucători ai echipei Manchester United acuzați de viol!

• victima este o tînără de 24 de ani •

Manchester United este una din cele mai în formă echipe engleze ale momentului, ea avînd mari șanse să cîștige titlul de campioană. Numai că toate isprăvile bune de pe gazon au fost întunecate de relatările apărute în cotidianul "Daily Star", această foarte cunoscută gazetă britanică afirmă că doi jucători ai lui Manchester, portarul Andy Dibble și mijlocașul Keith Curle, sînt implicați într-un imens scandal, ei fiind acuzați de o tînără de 24 de ani de viol și constrîngerea de a practica perversiuni sexuale. Tînăra se numește Sarah, este coafeză și afirmă că după ce s-a cunoscut cu cei doi într-o discotecă a fost invitată la o plimbare cu mașina. Mașina s-a oprit la marginea orașului - într-un loc ferit - și acolo a avut loc toată tărășenia... Deocamdată, oficialitățile clubului Manchester United și poliția au refuzat să facă declarații față de veridicitatea faptelor expuse în "Daily Star". **(I.C.T.)**

TENIS MAGAZIN

• Steffi Graf și-a descoperit marea dragoste

Se pare că celebra jucătoare de tenis Steffi Graf și-a descoperit, după lungi căutări, marea iubire în persoana pilotului de Formula 3000, Michael Bartels. Cei doi s-au cunoscut prin intermediul fratelui lui Steffi, care este un pasionat al automobilismului și care-l cunoaște foarte bine pe Bartels. Acestea fiind spuse, n-a mai mirat pe nimeni faptul că, Steffi și Michael și-au anunțat căsătoria pentru toamna acestui an.

• Ivanisevici încasează cecuri grase

Tenismanul croat Goran Ivanisevici are cereri din partea multor firme puternice care doresc să le facă publicitate. Contra dolari, desigur. Recent a încheiat un contract cu fabrica italiană de încălțăminte "Scapucci": el se obligă ca timp de patru ani să apară la toate ocaziile oficiale încălțat în pantofii produși de "Scapucci". Pentru acest convingător mod de a face reclamă respectivei firme, Ivanisevici va fi răsplătit cu suma de 6 milioane dolari.

I.C.T.

Analiză la Oficiul Județean pentru Tineret și Sport

Cine plătește datoriile cluburilor?

Reunit în ședință extraordinară pe data de 13.04.1993, Consiliul de conducere al OJTS a discutat problema datoriilor cluburilor și asociațiilor sportive pentru folosirea bazelor care aparțin acestei unități (antrenamente, jocuri etc.). Din situația chiriilor bazelor sportive pe trimestrul I 1993, rezultă o sumă de 4.582.343 lei de virat de către cluburile și asociațiile sportive către OJTS - administratorul bazelor sportive. Un "top" al datornicilor ar arăta astfel: 1. Liceul cu program sportiv - 1.402.948 lei; 2. C.S. Politehnica - 909.2[illegible] lei; 3. C.S.S. U[illegible]aa - 640.808 [illegible] S.C. Aura SRL - 447.581 [illegible] C.S.M. - 371.185 lei; 6. [illegible] Iasitex - 301.310 lei s.a.m. Clasamentul cuprinde 13 cluburi și asociații sportive. Există, de asemenea și restanțe din 1992 ale unor unități sportive, precum: CS Politehnica (981 000 lei), L.P.S. (522.288 lei), C.F. Politehnica (77.146 lei), A.S. Voința (40.800 lei) etc.

Prețurile pe care OJTS le plătește pentru regii sînt: 22,5 lei/kwh energie electrică; 82 lei/m.c. apă curentă; 3800 lei/Gcal. energie termică. Ca să nu mai vorbim de salarii. S-a mai subliniat că sîmbăta și duminica personalul care deservește bazele nu este plătit, dar trebuie recompensat prin zile libere, conform Codului Muncii în vigoare.

În aceste condiții, s-a hotărît trimiterea unei adrese către datornici în care, printre altele, se menționează: 1. Valoarea datoriilor către OJTS; 2. Contractarea orelor de antrenament și jocuri pentru trimestrul II se va face numai pe bază de adresă și contract; 3. Orele neefectuate, dar neanunțate cu 3 zile înainte vor fi încasate; 4. Este posibilă împiedicarea accesului datornicilor la baze după 20 aprilie.

Se impun, deocamdată, două concluzii

- singurul club care a emis comandă pentru ore în trimestrul II este CSS Unirea.

- cluburile reprezentative nu lipsesc, făcînd excepție doar Penicilina, care dispută jocurile în propria sală, renunțînd la Polivalentă și Constructorul, care dispune de bază proprie.

În rest, așteptăm reacțiile cluburilor și asociațiilor.

G. ANGHEL

Handbal feminin - divizia A

La H.C. Aura reapare Beatrice Duca!

H.C. Aura Iași - Industria Lînii Timișoara 37-26 (20-9)

Partidă ușoară pentru elevele lui Veniamin Lupan, care ar fi putut cîștiga la o diferență netă. Timișorencele aflate pe ultimul loc al clasamentului, au avut o prestație modestă, dovedind o serie întreagă de carențe atît pe plan tactic, cît și al pregătirii fizice. Spre exemplificare să amintim doar faptul că timp de 15 minute (!), ele nu au înscris nici un gol: de la 1-1 (min. 2) scorul a ajuns la 12-1 (în min. 17). Păcat că, în repriza secundă ieșencele s-au lăsat antrenate în jocul dezlînat al oaspetelor și au ratat exagerat de mult.

De remarcat reintrarea în echipa Aura a cunoscutei Beatrice Duca, după o foarte îndelungată absență. Cum însă, urmările acestei pauze forțate sînt încă vizibile, ea a fost utilizată o perioadă scurtă de timp. Nouă nu ne rămîne decît să-i urăm ca în cel mai scurt timp să redevină "capul limpede" al echipei și tunarul temut de toate portărițele adverse. Cei ce s-au grăbit să-i cînte prohodul n-au ținut cont de faptul că - asemeni eroului lui Alecsandri - Beatrice are "șapte suflete în pieptu-i de aramă".

P.S. Alte rezultate: Chimistul Rm. Vîlcea - Constructorul B. Mare 36-24; Universitatea AEM Timișoara - Rapid București 22-17; Fibrex Săvinești - Silcotex Zalău 25-20; Hidrotehnica Constanța - Voința Rm. Vîlcea 39-22; Universitatea Bacău - Universitatea CFR Craiova 23-21.

Clasament: 1. Chimistul Rm. Vîlcea - 48 p.
2. Rapid București - 39 p.
3. H.C. Aura Iași - 35 p.

Ion C. TEODOR

WEEK-ENDUL MICROBISTULUI

Program competițional sîmbătă, 17 aprilie

FOTBAL:
Stadion "Emil Alexandrescu", ora 11,00: **Politehnica Iași - Chimia Rm. Vîlcea** (divizia A); ora 13,00: Politehnica II Iași - CFR Tepro Iași (divizia C).
Stadion "Constructorul", ora 11,00: **Constructorul Iași - Aerostar Bacău** (divizia B).
Teren Copou II, ora 11,00: CFR **Voința Iași - Balsam București** (divizia A, feminin).

RUGBY:
Teren Agronomia, ora 10,00: **Poli Agronomia Iași - Chimia Bacău** (divizia A II).

Notă: Conducerea clubului de fotbal Politehnica Iași anunță că pentru cuplajul de astăzi de pe stadionul din Copou prețul biletului este de 150 lei.

PREMIERE CINEMATOGRAFICE

"Johnny Băiat Frumos" ("Johnny Handsome")

Producție a studiourilor "CAROLCO PICTURES", SUA, 1989

După romanul "Cele trei lumi ale lui Johnny Handsome" de John Godey.

Scenariul: Ken Friedman. Imaginea: Matthew F. Leonetti. Muzica: Ry Cooder. Regia: Walter Hill. Cu Mickey Rourke (John Sedley), Ellen Barkin (Sunny Body), Elizabeth Mc Govern (Donna), Forest Whitaker (Dr.Steven Resher), Scott Wilson (Mickey Chalmette), Lance Henriksen (Rafe Garret), Morgan Freeman (Locotenent Drones), Jeff Meek (Earl). Distribuitor: Guild Film ROMANIA

"Johnny Handsome este povestea unei răzbunări", spune regizorul Walter Hill. "E vorba, de asemenea, despre mîntuire, dragoste, destin și împrejurări.. E un bun exemplu al maximei grecești care spune că firea omului înseamnă destin". Încadrîndu-se ca gen în categoria thrillerului psihologic, acest film, în care studiul de caractere se împletește cu meandrele unei dinamice povești polițiste, prezintă drama unui tînăr paria poreclit "Johny Băiat Frumos", în ciuda chipului său nidos din cauza unor malformații congenitale. Johnny face parte din lumea interlopă a marelui oraș New Orleans. În timp ce participă la spargerea unui magazin de monezi rare, Mickey, singurul prieten al lui Johnny, e ucis de Sunny și de Rafe. Cei doi ucigași vor păstra banii pentru ei și-l vor părăsi pe Johnny ca țap ispășitor. Astfel el ajunge în închisoare, dar fiind grav rănit, de oamenii plătiți de Rafe, este transferat la un spital, unde medicii îl conving să se supună unei serii de operații estetice. Grație chirurgiei plastice, Johnny dobîndește un chip frumos și, totodată, o nouă identitate. El se întoarce de unde a plecat, permițîndu-și, acum, să iasă în societate, să aibă o pasionantă poveste de dragoste cu o fată dragută, Donna, să fie un om normal, care-și poate pune speranțe în viitorul său. În sufletul lui se dă, în final, o luptă grea: trebuie să aleagă între o viață nouă alături de Donna și răzbunarea morții unicului prieten.

Mickey Rourke (star al unor filme de largă recunoaștere internațională ca: "Anul Dragonului", "9 săptămîni și jumătate", "Angel Heart", "Barfly", "Homeboy", "Francesco") este interpretul lui Johnny Handsome. În legătură cu acest rol de mare complexitate dramatică, Mickey Rourke declară: "Îmi aleg roluri foarte contradictorii, roluri în care să pot fructifica propria mea experiență și să o folosesc pentru a crea personajul, ceea ce am făcut și cu Johnny Handsome. Sufletul și mintea lui Johnny sînt prinse ca într-o cursă într-un trup care-l fac să greșească și el trebuie să trăiască, în fiecare zi, în acest trup care arată cum arată, prins în capcana handicapurilor sale. Cea mai mare încercare pentru mine în acest film a fost să port masca lui Johnny, pentru că, îndată ce o puneam, voiam să o scot. Uneori, dura trei ore pînă era gata machiajul, iar eu sînt claustrofobic, așa că era foarte greu. La acest personaj, singurul lucru nou pentru mine, ca actor, a fost lucrul în limitele impuse de machiaj - ceea ce nu mai făcusem pînă atunci - și dificultățile de vorbire ale lui Johnny, datorate palatului despicat și buzei de iepure. Pentru a pregăti aceast partitură, am lucrat cu un logoped... Principalul lucru care m-a atras la acest film a fost Walter Hill, pentru că este un regizor foarte reținut și care nu se așteaptă să te bazezi pe el pentru vreun sfat. El dorea o oarecare creativitate din partea actorilor pe care-i distribuise în acest film și știa la ce se angajase în vizualizarea unui scenariu despre aparențe, despre judecarea oamenilor după caracteristicile lor fizice și despre cum îi obligăm pe aceștia, prin aprecierile noastre deseori incorecte, la un anumit fel de viață. Cred că acest lucru este valabil nu numai pentru cei cu malformații, ci pentru tot felul de alți oameni, cu diferite stiluri de viață. Experimentul cu Johnny e cu adevărat important și rezultatul - filmul - e important!"

Cinematograful "Republica", 19-25.04.1993, orele: 9,11,13,15, 17,19

"Singur acasă" ("Home Alone")

Producție a studiourilor "Twentieth Century Fox" SUA, 1990. Scenarist și producător: John Hughes. Imaginea: Julio Macat. Muzica: John Williams. Regia: Chris Columbus. Cu: Macaulay Culkin, Joe Pesci, Daniel Stern, John Heard, Catherine O'Hara, Robert Blossom. Distribuitor: Compania "20-th CENTURY FOX"

O savuroasă comedie polițistă în care excelează Macaulay Culkin, cel mai talentat "copil-minune" al cinematografului american de astăzi. Simpaticul puști, care și-a sărbătorit recent a 12-a aniversare, face carieră de la vîrsta de 3 ani cînd a apărut, la tv., într-un clip de reclamă pentru o marcă de frigider. Naturalețea și spontaneitatea mereu cuceritoare cu care a evoluat, apoi, în numeroase filme ("Rocket Gibraltar", "Jacob's Ladder", "See You in the Morning", "Mama, am pierdut avionul", "Singur acasă") l-au propulsat în primele locuri ale box-office-ului cinematografic internațional. "Mack este deja un actor profesionist", spune despre el regizorul Chris Columbus.

În "Singur acasă", Mack realizează unul din celé mai bune roluri ale sale: un băiat de 8 ani, normal dezvoltat, dar inteligent și sensibil peste medie, reușește, cu forțe proprii, să-și gospodărească locuința, dar și s-o apere de atacurile unor spărgători de profesie. Știind că spectatorul zilelor noastre nu mai poate rîde oricum și de orice, realizatorii filmului, oscilînd între parodie și șarjă, descoperă noi fațete ale comicului, pe care le valorifică în mod eficient, ele susținînd acțiunea și creînd mult doritele momente de suspans și de destindere. În spotul publicitar al filmului se precizează că "500 de milioane de spectatori au rîs cu lacrimi de păpăniile celor doi banditi hărțuiți de poznașul Macaulay Culkin alias Kevin". Veți rîde și dumneavoastră, cu siguranță, cu condiția să vedeți filmul!

Cinematograful "Victoria", 19-25.04.1993, orele: 9,11,13,15,17,19.

C. PETRILĂ

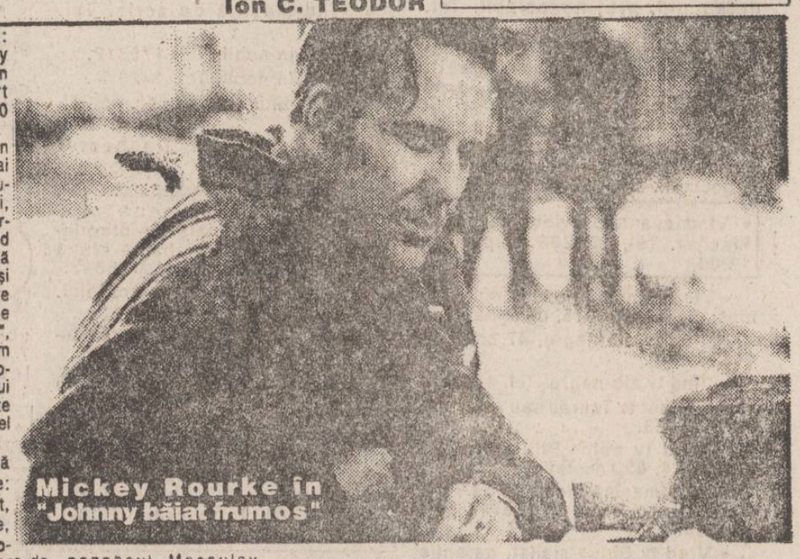

Mickey Rourke în "Johnny băiat frumos"

Agenția de Turism Str. Costache Negri nr. 60 ALMA-LUX
vă invită
să vizitați noul raion de articole sportive
❖ PANTOFI SPORT
❖ TRENINGURI
❖ PULOVERE
ETC.
calitate ireproșabilă
prețurile cele mai scăzute
Vă așteptăm cu multă plăcere!

PREȚURI AVANTAJOASE
țigări LM KARELIA FLORIDA ASSOS
brichete
rom 0,5 l
cafea MOCCA
pixuri import
alune PIKOLA 70g
vă oferă en gros
S.R.L.
S.C. RAM
Str. Arcu Autogară nr. 33, tel. 143364

CAMERA DE COMERȚ ȘI INDUSTRIE IAȘI
anunță convocarea Adunării Generale a membrilor săi în ziua de joi, 22.04.93, ora 11.00, în aula Bibliotecii Universitare "MIHAI EMINESCU", pentru alegerea colegiului de conducere, în conformitate cu hotărîrea Adunării Generale din 13.04.1993.

IULIUS
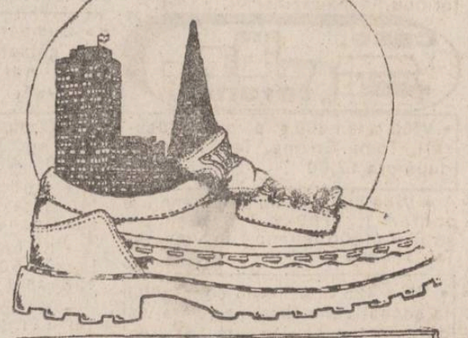
O ÎNTREAGĂ LUME ÎNTR-UN SINGUR PANTOF
S.C. "IULIUS" S.R.L.
prin magazinele sale din Str. A. Panu și Bd. Ștefan cel Mare și Sfînt vă oferă diverse articole din piele, pantofi de damă și bărbătești GUBAN, ROSADA, CLUJANA, OTTER și IULIUS.
Program 9.00-14.00; 15.00-20.00

săptămînal de informaţii

monitorul expres

Director onorific: Aurel Leon | Numărul 12 (Anul I) | 17 - 23 aprilie 1993 | 8 PAGINI

Înalt Prea Sfinţitul Daniel despre Înviere

Asociaţia Studenţilor Creştini Ortodocşi din Iaşi a organizat la Casa de Cultură a Studenţilor, în perioada Postului Mare al Paştelui, un ciclu de conferinţe intitulat "Veniţi de luaţi lumină!", la care au paticipat ca invitaţi de onoare I.P.S. Mitropolitul Daniel, pr. prof. dr. C. Galeriu, I.P.S. episcopul Ion Gălăţeanu, preotul prof. C. Părăială. Miercurea trecută a avut loc ultima conferinţă a acestui ciclu:"Cruce şi Înviere în viaţa poporului român", susţinută de I.P.S. Daniel, Mitropolit al Moldovei.

Mitropolitul a explicat legătura dintre cele două noţiuni, aşa cum este ea înţeleasă în spiritualitatea ortodoxă: ele sînt indisolubil legate, pentru Hristos moartea neînsemnînd numai dăruirea vieţii sale, ci şi puterea de a şi-o lua înapoi. I.P.S. Daniel a arătat că păstrarea pe trupul Mîntuitorului a urmelor răstignirii sale în pofida faptului că ar fi putut să-şi vindece rănile, semnifică sigiliul iubirii sale pentru lume. "Suferinţa trece, dar faptul de a fi suferit nu trece niciodată", a ilustrat Înalt Prea Sfinţia Sa cu un citat această situaţie, insistînd că nu ne mîntuiesc ideile frumoase, ci legătura veşnică cu Isus Hristos, cea care conferă oamenilor puterea lor de a îndura. De aceea, cei mai apropiaţi creştini de Iisus Hristos sînt martiri şi la temelia oricărei biserici ortodoxe se pun oase de martiri.

Din experienţa unei vieţi ascetice s-au format atît spiritualitatea poporului român cît şi concepţia sa despre istorie. Atunci cînd unele lucruri par absurde, a arătat I.P.S. Daniel, deşi nu putem îndepărta suferinţa, prin credinţă îi putem conferi un sens.

Despre semnificaţia zilelor din Săptămîna Patimilor, vorbitorul a pus în evidenţă faptul că tuturor le este comun urcuşul spre Ierusalim şi asumarea duhovnicească a evenimentelor.

Există o gradaţie a pocăinţei. Iisus pe cruce dezvăluie sensul de dincolo de revoltă al existenţei.

Din acel: "De ce m-ai părăsit?..." se degajă sentimentul de singurătate al creaturii umane care nu găseşte în propria persoană izvorul creştin fără de sfîrşit.

Radu MAZUR

Cum este pregătită o biserică pentru întîmpinarea Paştelui

Cea mai importantă sărbătoare ce stă în atenţia tuturor creştinilor este Paştele.

Aceasta presupune şi o pregătire pentru întîmpinarea ei. Pregătirea este rînduită de biserică pe durata celor patruzeci de zile de post.

Deniile din săptămîna patimilor ţin din Duminica floriilor pînă în Vinerea patimilor.

În fiecare seară de denie se aminteşte prin Sfînta Evanghelie un moment din viaţa Mîntuitorului de dinaintea crucificării Lui pe Golgota, unde şi-a vărsat sîngele pentru mîntuirea noastră.

Începînd de dimineaţă, în Joia patimilor are loc dumnezeiasca liturghie a Sfîntului cel Mare.

Aici se aminteşte de "Cina cea de taină", cînd Mîntuitorul a întemeiat taina Sfintei împărtăşanii.

La Patriarhia română, la mănăstiri, precum şi la sediile eparhiale se obişnuieşte "ritualul spălării picioarelor". Acest ritual se face în amintirea momentului în care Isus Hristos a spălat picioarele ucenicilor săi înainte de Cina Sfîntă.

Joi seara se citesc cele douăsprezece pericope evanghelice, care amintesc de toate suferinţele fiului lui Dumnezeu. Se trec în revistă: vinderea lui Isus, arestarea, judecata, apoi toate suferinţele îndurate, precum şi condamnarea lui prin răstignire. În timpul acestei denii se scoate în mijlocul bisericii Sfînta Cruce, într-un ritual deosebit, iar în Vinerea patimilor, înainte de amiază, se scoate Sfîntul Aer sau Sfîntul Epitaf.

Seara se cîntă prohodul Domnului şi se face procesiunea în jurul bisericii. Tot vinerea se aminteşte de trădarea lui Iuda.

Din Duminica floriilor şi pînă în Sîmbăta patimilor lăcaşul de cult este pregătit în mod special.

Mai întîi se îmbracă catapeteasma şi icoanele în doliu, iar veşmintele preoţilor vor fi, de asemenea, în această săptămînă, de culoare neagră.

Se face curăţenia generală a bisericii iar preoţii pregătesc cu ritual deosebit Sfînta împărtăşanie pentru tot anul.

În Sîmbăta patimilor, de la orele vecerniei se pregătesc veşmintele şi acoperămintele pentru Sfintele daruri, draperiile şi alte podoabe care vor fi cel mai strălucitor colorate. De asemenea, se pregătesc Sfintele vase de slujbă, adică Sfîntul Potir, Sfîntul Disc, Sfînta Steluţă şi celelalte metale preţioase de preferinţă aurite. Se îmbracă sfînta masă din altar cu materiale în culori luminoase. Pe Sfînta masă, lîngă Sfîntul chivot, se pregăteşte candela din care preotul sau arhiereul va aprinde lumina pascală ce va fi împărţită credincioşilor în noaptea învierii.

Toate cîntările de la slujbe sînt adecvate momentului de intensă trăire. Totul culminează cu momentul unic al învierii.

Înainte de miezul nopţii se trage clopotul de deşteptare pentru sosirea credincioşilor la Înviere.

La miezul nopţii se oferă acestora Lumina şi se iese în faţa bisericii unde se oficiază slujba Învierii după un ritual special. Toată ceremonia este scăldată în lumină. Cîntările sfinte nu mai sînt de doliu, ci de înălţătoare bucurie. Se cîntă nemuritorul imn "Hristos a înviat".

E o trecere de la întunericla lumină, de la viaţă la moarte.

Învierea fiului lui Dumnezeu constituie miracolul creştinismului şi un simbol al iubirii Domnului.

Dragoş PĂSTRĂGUŞ

Cafeaua de duminică

Mistificări privindu-l pe Eminescu

E clar că marelui poet nu i-au plăcut fotografiile. Nu ştiu să fi rămas din trecerea lui prin viaţă decît trei fotografii:

în principal, cea făcută în plină tinereţe la Praga şi cea mai reprodusă; apoi cea cu musteaţă şi faţa buhăită (începuse boala) şi, în fine, cea în haine albe făcută la Iaşi, la atelierul-Parker din Piaţa Unirii, cînd a fost sărbătorit la "Traian". Se cunoaşte vîlva stîrnită acum vreo cîţiva ani de revista "Secolul XX" privind descoperirea unei fotografii atribuite lui Eminescu. Criticii s-au împărţit în două tabere, dar pînă la urmă s-a dovedit că fotografia aparţinea altei persoane şi rumoarea s-a lămurit.

Prin anii 1931-1932, bătrînul ziarist ieşean a publicat ştirea că Ion Sava, cunoscutul caricaturist, posedă un portret pictat pe lemn de N. Grigorescu şi reprezentîndu-l pe Eminescu bolnav la Neamţ. În acel an, Grigorescu se afla

la Agapia şi s-ar fi deplasat la Neamţ spre a-l cunoaşte pe poet. Ştirea s-a dovedit un balon de săpun, acel bănuit portret n-a existat. Era doar o glumă a lui Ion Sava. În schimb, cunoscutul plastograf Octav Minar a romanţat în toate felurile viaţa poetului şi chiar a publica fotografii trucate. Una din ele (aflată la Arhivele Statului Iaşi sub nr. 952) îl reprezintă pe Eminescu pozînd cuminte în pădurea de la Neamţ. Fotografia a circulat în epocă dar s-a dovedit că e vorba de o mistificare. Cine o fi personajul pus să joace rolul poetului?

De asemenea, ne-au rămas puţine fotografii de la Veronica Micle. Cea mai cunoscută e cea care circulă pe toate albumele. Ei bine, acelaşi Octav Minar a pus în circulaţie o fotografie necunoscută a Veronicăi. O fi şi de astă dată tot o mistificare. Supunem cazul specialiştilor. E Veronica ori altă persoană?

Aurel LEON

"Monitorul Expres" include numărul 2 din opinia studenteasca

CARNET CULTURAL

• Teatrul Național "Vasile Alecsandri"

În această săptămînă vor avea loc următoarele spectacole:

- **Marți, 20 aprilie**, la ora 19,00, **"Căsătorie în stil italian"** ("Filumena Marturano") de Eduardo de Filippo.
- **Joi, 22 aprilie**, la ora 19,00, **"Adunarea femeilor"** de Aristofan.
- **Vineri, 23 aprilie**, la ora 19,00, **"Culoarul cu șoareci"** de Nicolae Breban.

Opera Română Iași

Joi, 22 aprilie, ora 18,00, la Sala Studio a Teatrului Național, Opera Română prezintă recitalul de pian susținut de Vlad Iftinca. În program, lucrări de Mozart, Beethoven, Prokofiev și Chopin.

Opera Română pregătește **viitoarea premieră: opereta "Victoria și al ei husar"** de Paul Abraham. Regia artistică: George Zaharescu. Scenografia: arh. Cătălin I. Arbore. Coregrafia: Constantin Florean. Conducerea muzicală: Corneliu Calistru. Premiera va avea loc în data de 24 aprilie, la ora 18,30.

Filarmonica

Vineri, 23 aprilie, la ora 19,00, concert simfonic. Dirijor: George Vintilă. Solist: Daniel Podlovschi, vioară. În program: Bach, Concert Brandemburgic nr. 4, grup concertino, vioară și două flaute; Mozart, Concert nr. 5 pentru vioară. Haydn, Simfonia nr. 27 în do.

Expoziții

- Sala Victoria: pictură, grafică. Andres Salge (Mexic), Luki Galaction Passarelli (Italia), Victor Vasareli (Franța), Marie Vandewynkele (Franța), Victoria Constantinescu Hudișteanu (Anglia).
- Galeriile de artă "Trianon", pictură românească contemporană.
- Palatul Culturii: centenar Theodor Aman.

Casa Pogor

Joi, 22 aprilie, la ora 17,00, Medalion și expoziție ilustrativă privind activitatea lui G.I. Brătianu cu prilejul comemorării a 40 de ani de la moarte, în cadrul Salonului Cultural "Junimea". Invitat: Victor Spinei de la Institutul de Istorie "A.D. Xenopol".

Casa Studenților

Miercuri, 21 aprilie, la ora 19,00, în Sala Azur, conferință: "Introducere în meditația Vipassana". Conferențiar: Nicolae Iftenie (Australia).

ROMÂNIA - CIPRU 2-1

Zîmbiți, români! Mîine va fi mai rău!

Am ajuns s-o trăim și pe asta: să vină un grup de cetățeni fumurii (adunați parcă din pozele de familie ale lui King Cioabă) ce-și zic ciprioți și pe deasupra și fotbaliști ca să ne învețe ce și cum cu balonul rotund, balon pe care în autobiografiile noastre romantice ne mîndrim că-l stăpînim încă de pe vremea cînd Burebista și romanii se jucau de-a "Unforgiven"-ul pe terenurile special amenajate la Sarmizegetusa. Un viguros proverb thailandez transmis pînă la noi din vremuri imemoriale povestește că: "Atunci cînd motostivuitoarea nu merge cum trebuie nu pot fi decît două cauze. Ori motostivuitoarea n-a halit destul fîn, ori calul are roțile dezumflate, ori motostivuitoristul e beat." Cum în cazul nostru nu e vorba de nici o motostivuitoare și de nici un cal, rezultă cu limpezime că singurul vinovat pentru dezastrul din meciul cu Cipru e individul acela falnic, bățos, care apare la TV mai des ca Ion Iliescu și care răspunde la aceleași prenume ca și generalul Oțelea.

Acelora dintre dumneavoastră care s-au grăbit să răspundă "Florin Halagian!" le propun să închidă televizorul și să meargă la culcare, probabil s-au uitat prea mult și-au făcut insolație. Este vorba de Cornel Dinu, fraților! Acest Schwarzzenneger al poporului român care lovește cu toporul, din toate puterile, în echipa noastră națională de fotbal. Visul lui dintotdeauna a fost și este să ducă reprezentativa noastră oriunde în lume, s-o plimbe din Tahiti în Burundi dacă se poate, numai la Campionatul Mondial din America să nu ajungă. Și cu toate eforturile admirabile ale lui Ilie Dumitrescu, Hagi și Sabău (singurii care nu au respectat "prețioasele indicații" și au jucat cum știau) e foarte posibil ca dorința lui boier Dinu luminos să se împlinească. Asta dacă nu deschide vreunul ochii pe la Federație și scuturã bine copacul, ca să cadă "selecționerul unic" din ei și să se ducă să-și caute de treabă pe la vreo echipă de calibru Metalului Plenl, acolo unde îi e de fapt și locul. Vorba unui plezirist din popor: "Vrabia mălai visează, c-are conștiința trează."

O să-l vedem noi pe Dinu concediat de la echipa națională cînd va alerga Lăstunul mai repede ca Toyota și vor crește prezervative-n copaci.

Așa că, pînă una alta, să ne facem rost de rogojine, ca să avem ce pune la fund. Urmează meciul cu ceho-slovacii și ăștia n-or să fie deloc blînzi, mai ales că sînt destul de în urmă cu plata datoriei în goluri pe trimestrul în curs.

Ion C. TEODOR

De Sărbătorile de Paști va ploua

• Prognoza meteo pentru perioada 17-23 aprilie

Vremea va fi în general instabilă în primele trei zile, apoi se va ameliora treptat. Cerul va fi variabil la noros, cu înorări mai accentuate la început, cînd, pe spații extinse, va ploua, ploile avînd și caracter de aversă. Izolat, ploile vor fi însoțite de fenomene electrice, iar local, de grindină. Vîntul va sufla slab la început, apoi slab la moderat, cu unele intensificări din vest și nord-vest. În zona de munte și a dealurilor subcarpatice precipitațiile vor fi și sub formă de lapoviță și ninsoare. Izolat, cantitățile de apă pot fi de peste 20-25 l/m.p. în 24 de ore.

În a doua jumătate a intervalului, ploile se vor restrînge ca arie, iar cantitativ vor diminua.

Temperatura aerului va înregistra valori minime cuprinse între 2 și 8 grade C, izolat mai scăzute în depresiunile intramontane și subcarpatice, și valori maxime între 8 și 16 grade C, izolat mai ridicate spre sfîrșitul intervalului.

Această prognoză va fi amendată, atunci cînd va fi cazul, prin prognozele zilnice publicate în cotidianul "Monitorul".

Constantin Prepeliță
Centrul de Prevedere a Vremii Bacă

Concurs = 244 puncte

FORESTIERĂ

ORIZONTAL 1) Arbore foarte înalt din , din familia salicaceelor, cu ramuri subțiri și scoarța netedă albăcenușie • Plantă exotică arborescentă cu tulpina lemnoasă goală pe dinăuntru (pl.) 2) Tăiat din trunchi! • "Arbore de...", producător al unor semințe foarte apreciate în alimentație • Cetine! 3) Ramuri de platan! • Familie de arbori rășinoși cu frunze aciculare. 4) Întindere, cuprins (reg.) • Inflorescență sub formă de ciorchine, caracteristică și unor specii de arbori și arbuști. • Scoarța cedrului! 5) Pădurice de arbori înalți, cu lemnul tare și alb • Arbust răspîndit în zona alpină cunoscut și sub numele de jneapăn. 6) Rest de copac • Semideșert rece din Anzii Centrali, caracterizat printr-o vegetație rară, cu smocuri de graminee și boschete de arbuști spinoși. 7) Fruct citric, asemănător portocalei, produs de un arbore subtropical • Vîrful primăvăratic al arborilor și arbuștilor. 8) Numele sub care mai este cunoscut salcîmul (pl.) • Lăstar de tînără pădure. 9) Prefix cu semnificația de "rozã; trandafir; rozaceu; roz" • Nume dat arborilor și arbuștilor din genul Sambucus. • Plantație de pomi fructiferi, livadă (înv.). 10) Arbust spinos cu flori galbene, cultivat adesea ca gard viu • Strigăt ce oprește caii din mers. 11) Un inel de copac • Frunzuliță de brad • Pom fructifer. 12) Arbore rupt de vînt sau doborît de bătrînețe (pop.) • Și muri și măceși.

VERTICAL: 1) Palier pentru rezemarea pe capre a cablului purtător al unui funicular forestier • Varietate indigenă de prun. 2) Arbust cu flori plăcut mirositoare numit și iorgovan. • Arbust sau arbore de talie mică, cu lemnul extrem de dur (pl.). 3) Bobițe de coacăz! • Subunitate silvică formată din unul sau mai multe cantoane. 4) Pom fructifer mediteranean și subtropical cu fructe foarte apreciate. 5) Copăceii care formează desișul unei păduri(reg.) • Sigla pentru "Institutul de Cercetări Piscicole". 6) Plantă tropicală arborescentă cu fructe care cresc în ciorchini mari • Șleau cu o latură defrișată! 7) Arbori și arbuști tropicali din familia leguminoaselor • Șarpele pădurilor tropicale. 8) Alt arbust spinos, cu fructe roșii, cunoscut și sub denumirea de cacadîr • Con de brad (reg.) 9) Artist nonconformist • Fîntînă • Alt pom fructifer . 10) Arbore specific zonelor de deal și cîmpie cu lemnul tare și alb, înalt de pînă la 15 m. 11) Pîlc de scoruși! • Arbore ornamental din China, înalt, cu coroana ovală. 12) Arbust rășinos, foarte ramificat, numit și anaperi, cetină, finier, ialovăț, turtel, etc. • Două specii de arbori, cu fructe mici și cărnoase, ale căror fructe sînt utilizate la hrănirea viermilor de mătase (pl.).

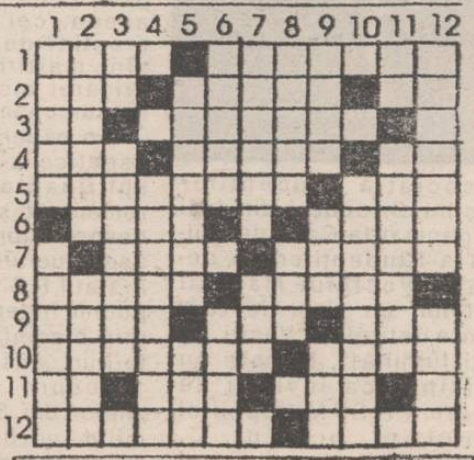

TALON CONCURS Nr.4
Numele _____

DICȚIONAR: UIB; PUNA; RODO; SAD; PTRU; CIOLPAN; CIRITEI; SLEA; MUC.

George SĂNDULEAN

SOLUȚII LA CAREUL "INTERFERENȚE" DIN "EXPRES" nr. 11
TOLERANȚĂ; G; EMIR; BRUTAR; LENEȘI; SERĂ; EN; DUSĂ; NIT; FIȘII, CUTII; O ATERIZA; O NOTARI; A; LS; NET; SOȚII; COLERIC; UDA; ORI; APARTEU; SATURA; MIRI.

Programul cinematografelor în săptămîna 19-25 aprilie 1993

- Cinematograful **"Victoria"** (tel. 112502). **"Singur acasă"**, producție SUA, 1990, comedie polițistă cu Macaulay Culkin și Joe Pesci. Orele: 9, 11, 13, 15, 17, 19.
- Cinematograful **"Republica"** (tel. 114327). **"Johnny Băiat Frumos"**, producție SUA, 1989, thriller psihologic. În rolul titular: Mickey Rourke. Orele: 9, 11, 13, 15, 17, 19.
- Cinematograful **"Copou"** (tel. 145738). **"Twin Peaks. Ultimele zile din viața Laurei Palmer"**, producție SUA, 1992, thriller psihologic. Orele: 9, 11,30, 14, 16,30, 19.
- Cinematograful **"Dacia"** (tel. 164740). **"Giuvaerul Nilului"**, producție SUA, 1985, film de aventuri. Orele: 9, 11, 13, 15, 17, 19.
- Cinematograful **"Tineretului"** (tel. 117178). **"Luptă sîngeroasă"**, producție Hong Kong, film Kung-Fu. Orele: 9, 11, 13, 15, 17, 19.

RĂSTĂLMĂCIRI

ORIZONTAL:1) Prafu (și pulberea) se alege de ele. 2) Unul pe care îl mănîncă pielea - Se face el foc, dar nu-i spurcat la gură. 3) Făcut albie de porci - Mică subunitate mascată la teren - Tip cu capul plecat! 4) Un atom în plus sau minus ce contează la marea zidire a lumii - Ridicate în sănătatea tuturora.5) Mutarea 51... dată în plic! - A pîrî copilărește - Una care se lasă unsă...fără ca să roșească la față. 6) Incintă pentru activitatea strungarilor - Niște manipulate puse la cale de cei ce vor să facă schimbări. 7) Pană de cocoș - E crescut în puf...dar duce o viață de cîine. 8) Una dată în spectacol spre amuzamentul general - A pune mîinile în șold. 9) Cel care te orientează bine în viață - Unul cu aerul de vedetă ... ușor afectat. 10) Un gulerat care și-a cam făcut veacul prin cîrciumi - Nu pune suflet în ceea ce face. 11) Niște izmeniți în felul lor - Pe ici pe colo... curat-murdar, la o adică.

VERTICAL:1) Învățați să tune și să fulgere la serviciu. 2) După noi... potopul - Unul care se cam dă de-o parte. 3) Soldat din garda regelui care se lasă otrăvit (sic!) Una lucrată de-a rămas tablou. 4) Schimb făcut pe nimic...deloc rezonabil - Moment de tragere într-o cursă. 5) Curs cu meandre derutante! - Una implicată în învîrteli - Fac pil dacă te legi de ele! 6) A suferi o eclipsă totală - Pere mălăiețe căzute din cer! 7) Una căreia i s-a făcut curte...slavă domnului - Semn de trecere pe sens interzis (sic!). 8) Dar acceptat după o ușoară împotrivire - Mintea de pe urmă! - Astea sigur bat cîmpii (sg.) 9) A mîngîia cu un aer de blîndețe - E în siguranță datorită protecțiilor. 10) Dintre cele ce se dau în spectacol - Aflată printre rebusiști...se trage de curea. 11) Cei ce nu se arată la față! - Oaia neagră rătăcită de turmă.

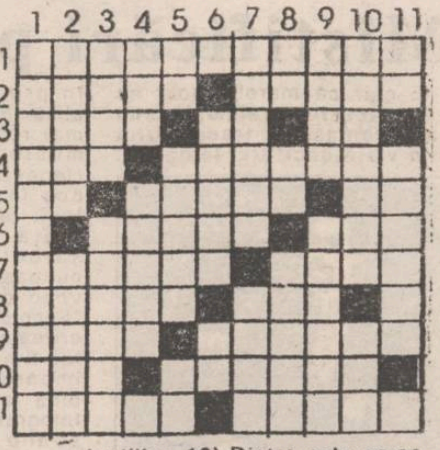

DICȚIONAR : IRA

Toma POPESCU

PROGRAMUL TELEVIZIUNII ROMÂNE

în perioada 19-25 aprilie 1993

Luni, 19 aprilie

TVR 1 - 9,00 Lumină din lumină. Ediţie specială. A doua zi de Paşti • 10,00 Lumea copiilor. Clubul lui Gulliver • 11,00 Film serial pentru copii. Aventurile lui Black Beauty. Ep. 22 • 11,25 Desene animate. Diplodo • 11,50 Tradiţii • 12,20 Avanpremieră TV • 12,30 Din albumul celor mai frumoase melodii populare • 13,00 Actualităţi • 13,10 Video-magazin. Desene animate. Umor şi muzică. Varietăţi internaţionale. Autografe muzicale • 15,45 Concursul internaţional de dans sportiv "Bucureşti '93" • 16,45 Magazin în limba maghiară. Film artistic - "Vrabia e o pasăre" (Ungaria, 1968) • 18,15 Confluenţe • 19,00 Tezaur folcloric • **19,30 Desene animate. Nils Holgersson • 20,00 Actualităţi** • 20,35 Sport • 20,40 Melodii de neuitat • **21,20 Teatru TV "Filumena Marturano"** de Eduardo de Filippo. Spectacol preluat de Teatrul Naţional din Cluj-Napoca • 23,05 Un zîmbet şi un cîntec • 0,05 Actualităţi • 0,20 Repriza a treia • 1,05 Închiderea programului.

TVR 2 -15,55 Recomandări din program • 16,00 TVE Internacional. Telejurnal în limba spaniolă • 16,30 Desene animate. Ratonii • 17,00 Actualităţi • 17,05 Veniţi cu noi pe programul doi! Paştele la români • 20,00 Actualităţi • 20,35 Tradiţii. Cîntecele drumului: drumurile vieţii, drumurile morţii • 21,00 TVM. Mesager • 21,30 Lumea sportului • 22,00 TV5 Europe. Telejurnal în limba franceză • 22,35 Magazin auto-moto • 23,00 Închiderea programului.

Marţi, 20 aprilie

TVR 1 7,00 TVM. Telematinal • 10,00 TVR Iaşi • 11,00 TVR Cluj • 12,00 Film serial. Bonanza. (Reluare) • 12,50 Lumea copiilor. Clubul lui Gulliver. Călătorii muzicale, concursuri, seriale, desene animate • 14,00 Actualităţi. Meteo • 14,10 Ora de muzică • 15,00 Preuniversitaria. Istoria României. Geografie politică • 15,30 Teleşcoală. Curs de limba rusă. Curs de limba franceză • 16,00 Convieţuiri-magazin. Obiceiuri de Paşti • 17,00 Actualităţi • 17,05 Medicina pentru toţi • 17,35 Salut, prieteni! (I) • 18,35 De la lume adunate... Cîntece şi jocuri populare de pe Valea Timişului • 19,00 Documentar TV. Gheorghe I. Brătianu, istoric şi om politic • **19,30 Desene animate. Nils Holgersson • 20,00 Actualităţi** • 20,35 Viaţa între subvenţii şi compensaţii. Pîinea - cost, preţ şi compensaţie • 20,50 Sport • **20,55 Film serial. "Midnight Caller"** (SUA, 1989) • 22,00 Azi în prim plan. Magazin de comentarii şi reportaje • 22,45 Farmecul sambei şi al bossa-novei • 23,15 Actualităţi • 23,30 Salut, prieteni! (II) • 0,15 Închiderea programului.

TVR 2 15,55 Recomandări din program • 16,00 TVE Internacional. Telejurnal în limba spaniolă • 16,30 Desene animate. Ratonii • 17,00 Actualităţi • 17,05 Studioul de literatură • **18,05 Film serial "Hoţomanii"** (SUA, 1964) • 19,05 Sport-studio • 20,00 Actualităţi • 20,35 Tribuna non-conformiştilor • 21,00 TVM. Mesager • 21,30 Spectacol de balet în serial "Manon" (III) • 22,00 TV5 Europe. Telejurnal în limba franceză • 22,35 Divertisment internaţional • 23,00 Închiderea programului.

Miercuri, 21 aprilie

TVR 1 7,00 TVM. Telematinal • 10,00 TVR Iaşi • 11,00 TVR Cluj • **12,00 Film serial "Maguy"**. Reluare. Ep. 3 • 13,00 Lumea copiilor. Clubul lui Gulliver • 14,00 Actualităţi. Meteo • 14,15 Ora de muzică • 15,00 Preuniversitaria. Univers şcolar. Olimpiada naţională de limba şi literatura română - Vaslui '93 • 15,55 Fotbal: Un meci din sferturile de finală (tur) ale Cupei României. Transmisiune directă • 17,50 Panoramic muzical • 18,05 Televiziunea vă ascultă! • 18,35 Arhive folclorice. Obiceiuri de Paşti • 19,00 Reflector. O întrebare nu ne dă pace: cum am ajuns săraci? • **19,30 Desene animate. Nils Holgersson • 20,00 Actualităţi** • 20,35 Viaţa între subvenţii şi compensaţii • 20,45 Sport • **20,50 Telecinemateca: "Varianta"** (SUA, 1973) • 22,35 Azi, în prim plan • 23,20 Actualităţi • 23,35 Simpozion. Revistă de literatură şi artă • 0,30 Fotbal: F.C. Bruges - Olympique Marseille, în Liga Campionilor Europeni (rezumat) • 1,15 Închiderea programului.

TVR 2 -15,55 Recomandări din program • 16,00 TVE Internacional. Telejurnal în limba spaniolă • 16,30 Desene animate. Ratonii • 17,00 Worldnet. Dincolo de mîine • 17,20 Teatru TV - "O întîmplare" de Horia Lovinescu • 18,30 Emisiunea în limba maghiară • 20,00 Actualităţi • 20,35 Studioul muzicii de cameră • 21,00 TVM. Mesager • 21,25 Fotbal: F.C. Bruges - Olympique Marseille în Liga Campionilor Europeni (Transmisiune directă de la Bruges) • 23,20 Închiderea programului.

Joi, 22 aprilie

TVR 1 7,00 TVM. Telematinal • 10,00 TVR Iaşi • 11,00 TVR Cluj • 12,00 Film serial: "Noii aşi ai cerului albastru". Reluare. Ep. 2 • 13,00 Lumea copiilor. Clubul lui Gulliver - o emisiune surpriză care vă invită să vedeţi "Cartea naturii", călătorii muzicale, concursuri, seriale, desene animate • 14,00 Actualităţi. Meteo • 14,15 Ora de muzică • 15,00 Preuniversitaria. Olimpiada naţională de fizică - Braşov, 1993. Olimpiada naţională de informatică - Iaşi, 1993 • 15,30 Teleşcoală. Curs de limba engleză: "Follow me!" • 16,00 Repere moldave. Convieţuiri huşene • 16,30 Repere transilvane • 17,00 Actualităţi • 17,05 Magazin în limba germană: instantanee, teatru studenţesc, iniţiative noi la Lipova • 18,05 Povestea vorbei • 18,35 Tele-discul muzicii populare • 19,00 Documentar. Secretul secolului XX • **19,30 Desene animate. Nils Holgersson • 20,00 Actualităţi** • 20,35 Viaţa între subvenţii şi compensaţii: compensarea energiei electrice şi termice • 20,45 Sport • **20,50 Film serial "Dallas"**. Ep. 225 • 21,50 Reflecţii rutiere • 22,05 Azi, în prim plan. Exportul românesc şi macropieţele mondiale • **22,50 Oaspeţi ai Festivalului Internaţional "Cerbul de Aur"** Braşov, România, 1992 • 23,10 Actualităţi • 23,25 Confluenţe. Ritmuri străvechi • 0,05 Închiderea programului.

TVR 2 15,55 Recomandări din program • 16,00 TVE Internacional. Telejurnal în limba spaniolă • 16,30 Desene animate. Ratonii • 17,00 Actualităţi • 17,05 Ecranul • 17,35 Bijuterii muzicale • 17,55 Convieţuiri-magazin; reportaje, expoziţii de pictură; ştiri din viaţa minorităţilor naţionale din România • 18,55 Diamond Awards Festival, 1990 (II) • 19,30 Cărţi şi idei. "Modelul" Vianu • 20,00 Actualităţi • 20,35 Tradiţii • 21,00 TVM. Mesager • 21,30 O viaţă pentru o idee • 22,00 TV5 Europe. Telejurnal în limba franceză • 22,30 Stadion • 23,00 Închiderea programului.

Vineri, 23 aprilie

TVR 1 7,00 TVM. Telematinal • 10,00 TVR Iaşi • 11,00 Transmisiune directă a slujbei religioase de Sf. Gheorghe de la Mănăstirea Cernica • 12,00 Descoperirea Planetei. Români în America Latină (III) • 12,30 Desene animate • 13,00 Lumea copiilor. Clubul lui Gulliver • 14,00 Actualităţi. Meteo • 14,15 Ora de muzică - Vă place opera? • 15,00 Preuniversitaria. Magazin TV. Şahul de la A la Z • 15,25 Teleşcoală. Învăţaţi engleza americană: "Album de familie" • 15,50 Avanpremieră TV • 16,00 S.O.S. Natura! • 16,30 Arte vizuale. Creaţie şi istorie • 17,00 Actualităţi • 17,05 Gong! Emisiune de critică şi actualitate teatrală. • 17,35 Pro Patria. Armata română în decembrie 1989. Azi - Sfîntul Gheorghe. Agenda emisiunii • 18,35 Cine-a zis dorului dor... Cîntece populare • 19,00 Cultura în lume. O mare personalitate a literaturii americane: Henry James. Repere de cultură şi civilizaţie în sudul Franţei • **19,30 Desene animate. Nils Holgersson • 20,00 Actualităţi** • 20,35 Viaţa între subvenţii şi compensaţii. Bugetul de familie şi compensaţiile • 20,50 Sport • **20,55 Film serial: "Destinul familiei Howard"**, ep. 65 • 22,00 Azi, în prim plan • 22,30 Pe aripile muzicii • 23,00 În obiectiv: Radu Câmpeanu • 23,30 Actualităţi • 23,45 Magazin cinematografic • 0,45 Medalion Ion Cristinoiu. Selecţiuni din concertul extraordinar ce a avut loc la Sala Radio cu prilejul aniversării a 30 de ani de activitate a compozitorului şi dirijorului Ion Cristinoiu • 1,45 Închiderea programului.

TVR 2 15,55 Recomandări din program • 16,00 TVE Internacional. Telejurnal în limba spaniolă • 16,30 Desene animate. Ratonii • 17,00 Actualităţi • 17,05 Sport-magazin. Campionatele internaţionale de gimnastică ritmică ale României. Transmisiune directă • 18,00 Emisiunea în limba germană • 19,00 Concertul Orchestrei de cameră a Radioteleviziunii • 21,00 TVM. Mesager • 21,30 Viaţa spirituală • 22,00 TV5 Europe. Telejurnal în limba franceză • 22,35 Refrene fără vîrstă. James Brown • 23,00 Închiderea programului.

Sîmbătă, 24 aprilie

TVR 1 9,00 Bună-dimineaţa de la Cluj-Napoca • 10,00 Actualităţi • 10,10 Tip-top, mini-top. Concurs de muzică şi dans pentru copii • **11,00 Film serial pentru copii - "Aventurile lui Black Beauty"**. Ep. 23 • **11,30 Tradiţii • 12,00 Alfa şi Omega. Să nu spiritualizăm embargoul faţă de Iugoslavia** (I) • 13,00 **Ora de muzică. Pagini muzicale oferite de Fundaţia "Brambach"** • **14,00 Tranzit TV - Ora 25.** Din sumar: ştiri, desene animate (ora 14,05): Don Coyote şi Sancho Panda; Atlas; Concursul emisiunii; Film documentar: "Enigmele Anzilor" (Germania); Sport - selecţiuni din Campionatele internaţionale de gimnastică ritmică ale României (ora 17,35); **Film serial (ora 18,35): Povestiri cu final neaşteptat**; reportaje; Mapamond • Teleenciclopedia • **Actualităţi** (ora 20,00) • Editorialul săptămînii de Paul Everac (ora 20,35) • Politica în top • **Film artistic (ora 21,15): "Caracatiţa"**, seria VI, ep. 1; Topul muzical european al săptămînii; Ştiri • **23,10 Film serial "Midnight Caller"** Ep. 11 • 24,00 Rythm and blues show cu: Maceo Parker, Vicki Anderson, Boby Byrd ş.a. • 0,40 Închiderea programului.

TVR 2 15,55 Recomandări din program • 16,00 TVE Internacional. Telejurnal în limba spaniolă • 16,30 Desene animate. Ratonii • 17,00 Actualităţi • **17,05 Film artistic "Visînd la Niagara"** (Bulgaria). Premieră TV • 18,40 Farmecul operetei • 19,00 Campionatele internaţionale de gimnastică ritmică ale României. Înregistrare de la Bucureşti (selecţiuni) • 20,00 Actualităţi • 20,35 Jazz-magazin • 21,00 TVM. Mesager • 21,30 Studioul muzicii contemporane • 22,35 Varietăţi internaţionale • 23,00 Închiderea programului.

Duminică, 25 aprilie

TVR 1 9,00 Bună dimineaţa! Noutăţi cultural-artistice; Desene animate; Caleidoscop; Reţete culinare; Sfaturi practice; Muzică • 10,00 Actualităţi • 10,10 Abracadabra! • **11,00 Film serial pentru copii - "Aventurile lui Black Beauty"**, ep. 24 • 11,25 Avanpremiera TV • 11,30 Lumină din lumină • 12,30 Viaţa satului • 14,00 Actualităţi. Meteo • 14,10 Poşta TV • 14,20 Video-magazin - "Turnul Babel"; şlagăre în top; desene animate; Incredibil - dar adevărat; Curiozităţi pe mapamond; telesport; Ştiinţă şi imaginaţie - Super Force; Roma văzută din autocar • 16,30 Învingătorul. Emisiune-concurs de cultură generală, perspicacitate şi divertisment • 17,00 Concursul internaţional de dans sportiv "Bucureşti" 1993 • **18,00 Film serial "Dallas"**, ep. 226 • 18,55 Fotbal: Dinamo - Steaua, în cadrul etapei a 25-a a Diviziei Naţionale. Transmisiune directă de la Bucureşti. În pauză: desene animate • 20,00 Actualităţi • **20,35 Film artistic "Cianura spumoasă"** (SUA, 1983). Premieră pe ţară • 22,15 Convorbiri de duminică. Prof. dr. Agrippa Ionescu • 22,50 Actualităţi • 23,05 Maeştrii teatrului românesc. Vasile Niţulescu • 0,05 Nocturna de duminică. Emisiune sportivă • 1,05 Închiderea programului.

TVR 2 14,50 Automobilism • 17,00 Actualităţi • 17,05 Serată muzicală TV • 19,30 Oraşe şi civilizaţii • 20,00 Actualităţi • 20,35 Pop Club • 21,00 TVM. Mesager • 21,30 Concertino • 22,00 TV5 Europe. Telejurnal în limba franceză • 22,35 Mondo-muzica • 23,00 Închiderea programului.

Programul TVR Iaşi

în perioada 17-18 aprilie 1993

Sîmbătă, 17 aprilie 1993, programul I, orele 7,00 - 9,00

• Telex • Sport (fotbal divizia A; Superliga naţională de popice) • Itinerarii de vacanţă (reportaje la Festivalul naţional de turism - Gura Humorului, aprilie 1993) • Muzică populară • Spiritul credinţei şi Învierea: interviu cu preotul prof. Constantin Galeriu; amintiri despre zilele Unirii - dialog cu prof. Dumitru Crihan; reportaj la Fundu Moldovei; mesajul de Paşti al I.P.S. Daniel, mitropolitul Moldovei şi al Sucevei • "Lumea într-o picătură" - "Supersimţuri" - documentar • Desene animate

Sîmbătă, 17 aprilie 1993, programul II, orele 10,30 - 15,45

• Telex • Week-end magazin: sport • Iaşi - oraş necunoscut (concursul emisiunii) • Magic Mix • "Lumea într-o picătură" - "Washington D.C." (ultimul episod) • La cumpărături în Săptămîna Mare • În atenţia dvs. - curăţenia oraşului • Săptămîna Patimilor la Ierusalim • 75 de ani de la deschiderea Bojdeucei Ion Creangă • Top ITV Chart • Desene animate • "Lumină din lumină" - expoziţie dedicată sfintelor sărbători de Paşti • Muzică populară • Simbolistica Paştelui în viziunea unui specialist - invitata emisiunii: dr. Angela Olaru • Film documentar artistic: "La izvoare" • Fascinaţia muzicii.

Sîmbătă, 17 aprilie 1993, programul I, orele 9,00-10,00:

• "Bună dimineaţa!" la Bacău

Duminică, 18 aprilie 1993, programul II, orele 9,00 - 15,45

• Telex • Week-end magazin: Iaşi - oraş necunoscut (răspuns la concurs); Sfînta Lumină la Ierusalim - secvenţe document din aprilie 1992; Cîntece de sărbători - Corul Osana al Facultăţii de Teologie Ortodoxă din Iaşi; Manifestări legate de împlinirea a 75 de ani de la deschiderea Bojdeucei - Ion Creangă; Mesajul de Paşti al I.P.S. Daniel, mitropolitul Moldovei şi al Sucevei; Învierea la Iaşi; Noutăţi la Grădina Botanică; Mini-max; Telecineunivers; Invitatul emisiunii: poetul Ion Hurjui; Bucuriile sărbătorilor pentru cei mici; Desene animate; Ouă de Paşti în Bucovina - film documentar; Muzică populară • Film artistic: "Al şaptelea semn" • Dedicaţii muzicale.

Tele 'M

Sîmbătă 17.04.1993

• 7,00 Avanpremiera TELE'M • 7,05 Film SF (Invadatorii de pe Marte II) • 7,35 Despre cultură cu dragoste • 8,00 "Psalm la Învierea Domnului" • 8,05 Pentru edilii oraşului (Legea fondului funciar, COMTOM Tomeşti) • 9,05 Hîrlăul în economia de piaţă • 9,35 Publicitate • 9,45 Ştiri Tele'M • 10,00 Ferestre către suflet • 10,05 Publicitate şi muzică • 10,15 Închiderea programului •

Luni 19.04.1993

• 8,00 Avanpremieră • 8,05 Ştiri Tele'M • 8,15 Bună dimineaţa, Iaşi! • 8,30 Desene animate • 9,00 Despre cultură cu dragoste (75 de ani de la deschiderea Bojdeucii "I.Creangă") • 9,20 Film SF • 11,00 Sfintele sărbători de Paşti • 11,30 Noutăţi muzicale (partea a I-a) • 12,00 Sport • 12,15 Divertisment • 13,00 Film artistic • 15,00 Noutăţi muzicale (partea a II-a) • 15,40 Închiderea programului.

HOROSCOP SĂPTĂMÎNAL

18-24 aprilie

SĂNĂTATE

Tonusul dumneavoastră este într-o ușoară creștere. Este bine, totuși, să evitați în continuare excesele și să vă odihniți cît mai mult. Amînați problemele ce necesită eforturi mai mari pentru săptămîna viitoare.

BANI

Dacă la începutul săptămînii șansa este de partea dumneavoastră, un gest necugetat la mijlocul acesteia vă va pune din nou față în față cu serioase probleme financiare. Lăsați deoparte orgoliul și ascultați sfaturile prietenilor.

DRAGOSTE

Imprudența o va împinge pe **femeia Berbec** într-o aventură cu urmări regretabile. Nu e genul dumneavoastră să credeți că tot ce strălucește e aur, așa că, ascultați mai bine de glasul rațiunii. În caz contrar, veți avea toate motivele să regretați pasul făcut.

Farmecul **bărbatului Berbec** va face o nouă victimă în prima parte a acestei săptămîni. Veți reuși să păcăliți, dar pentru scurt timp. Firea dumneavoastră dificilă, pe cît de repede va atrage, va îndepărta la fel de repede, așa că va trebui să suportați din nou un week-end dificil.

SĂNĂTATE

O migrenă la începutul săptămînii vă va indispune puțin. Nu e cazul să-i dați mai multă importanță decît merită. Nu este vorba despre nici un semnal de alarmă.

BANI

Modul în care știți să cîștigați încrederea oamenilor vă va fi de mare folos în această săptămînă. Uzați de tot farmecul dumneavoastră, fără teama că ați putea fi ostentativ(ă). Cîștigul realizat va compensa din plin teama dvs. de ridicol.

DRAGOSTE

O aventură mai mult decît plăcută o va înviora pe **femeia Taur** în cea de-a doua parte a săptămînii. Accesele dumneavoastră de manie a persecuției nu-și au rostul. Important este să știți să așteptați.

Bărbatul Taur, mai puțin norocos, va avea o surpriză (neplăcută la mijlocul acestei săptămîni. Impresia dumneavoastră, cum că ați fi irezistibil, va fi serios zdruncinată. Nu faceți o tragedie din asta, mai bine luați-o ca pe o lecție meritată.

SĂNĂTATE

Aveți un tonus minunat în această săptămînă. Vă puteți lăuda că sînteți în stare să mutați munții din loc, dar e mai bine să vă abțineți și să demonstrați. Economisiți-vă energia ca să puteți profita cît mai mult de ea.

BANI

Tot norocul vă va salva în prima parte a săptămînii, dar nu este bine să vă bazați la nesfîrșit pe acesta. De altfel, o întîmplare mai puțin plăcută vă va ajuta să vă treziți la realitate.

DRAGOSTE

Risipa de sinceritate o va face să sufere pe **femeia Gemeni**. Se va profita de slăbiciunile pe care le-ați mărturisit fără să vă luați măsuri de precauție. Vestea bună de la sfîrșitul săptămînii nu va reuși să vă vindece orgoliul rănit.

Conversația este punctul forte al **bărbatului Gemeni**. Farmecul dumneavoastră este de neegalat, atîta timp cît nu întreceți măsura. Dacă vreți să vă atingeți scopul, lăsați-le și altora spațiu de manifestare. În felul acesta, calitățile dvs. vor ieși și mai mult în evidență.

SĂNĂTATE

Imprudent(ă) ca de obicei, vă risipiți energia fără să vă gîndiți la urmări. Veți simți efectele surmenajului exact cînd vă veți aștepta mai puțin.

BANI

Corectitudinea este o calitate neprețuită, dar dumneavoastră exagerați. Veți regreta multă vreme dacă, la începutul acestei săptămîni, veți pune false principii înaintea intereselor personale.

DRAGOSTE

Neștiind să se pună în valoare, **femeia Rac** va suferi o nouă decepție la începutul acestei săptămîni. Sînteți mai norocoasă decît credeți, dar vă lipsește curajul. Apelați la sfaturile femeii Berbec și, în week-end, veți avea toate motivele să vă felicitați.

Bărbatul Rac, receptiv pentru o vreme la critici, este din nou înclinat să uite regulile jocului. Veți primi o replică amuzantă la sfîrșitul săptămînii, care va reuși să vă miște mai mult decît un potop de lacrimi.

SĂNĂTATE

Sînt posibile tulburări digestive la începutul săptămînii. Evitați consumul excesiv de grăsimi și de dulciuri.

BANI

Risipa nu vă caracterizează, așa că nu este cazul să faceți paradă de filantropie. Mai ales că această săptămînă nu vă este favorabilă. Nu trebuie să recurgeți nici la regim de austeritate, dar e bine să fiți cumpătat(ă).

DRAGOSTE

Agresivă și cuceritoare, **femeia Leu** pare să-și atingă toate scopurile în prima parte a săptămînii. Dacă vreți să păstrați avantajele obținute, mimați pe cît posibil, că vă sînt indiferente. Veți fi uimită de rezultat.

Bărbatul Leu este sfătuit să renunțe la scenele de gelozie. S-ar putea să fiți uimit de violența reacțiilor, dar trebuie să și înțelegeți: la urma urmei, nici dumneavoastră nu aveți nervi de oțel!

SĂNĂTATE

Sînt posibile reactivări ale bolilor cronice. Dacă vă simțiți cu musca pe căciulă, urmați cu strictețe indicațiile medicului. Efortul nu e chiar așa de mare și evitați o mulțime de neplăceri.

BANI

Loialitatea dumneavoastră în tot ceea ce privește chestiunile financiare vă va fi din plin răsplătită în prima parte a acestei săptămîni. Ați reușit să cîștigați încrederea unei persoane importante, care vă va fi de mare folos în viitor.

DRAGOSTE

Femeia Fecioară va avea o săptămînă minunată pe plan sentimental. Ca prin minune, veți uita de toate neplăcerile din ultima vreme și veți fi tratată exact așa cum vă doreați. Ca să prelungiți această stare de lucruri, mențineți-vă mereu activă.

Irascibil și veșnic nemulțumit, **bărbatul Fecioară** va avea o surpriză neplăcută în prima parte a săptămînii. Realizînd că nu sînteți de neînlocuit, poate veți reuși să vă comportați rezonabil.

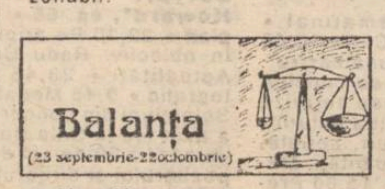

SĂNĂTATE

Neglijența dumneavoastră în ceea ce privește sănătatea este uneori vecină cu inconștiența. Fără să cădeți în cealaltă extremă, ipohondria, îngrijiți-vă cu atenție, mai ales în prima parte a săptămînii.

BANI

Norocul dumneavoastră este că sînteți atît de simpatizat(ă) de cei din jur. Tot ce trebuie să întreprindeți în această săptămînă este să fructificați ocaziile care vi se vor oferi pe tavă. Uitați un timp de comoditatea dumneavoastră obișnuită.

DRAGOSTE

Cochetă și capricioasă, **femeia Balanță** va avea o săptămînă agitată. Adunate, momentele plăcute le vor depăși pe cele neplăcute, dar senzația dominantă va fi aceea de oboseală. Vă veți lecui de aventuri originale pentru multă vreme.

Bărbatul Balanță, de obicei destul de previzibil, va reuși să șocheze pe toată lumea în această săptămînă. Reacțiile la gesturile dumneavoastră nu vor fi însă cele scontate. Reveniți la modul dumneavoastră de a fi și toată lumea va fi mulțumită.

SĂNĂTATE

Sînteți în plină formă. Vă puteți permite aproape orice, cu condiția, bineînțeles, să nu întreceți măsura.

BANI

Poziția dumneavoastră este de invidiat. Sînteți într-o perioadă foarte bună, de adevărată prosperitate. Sfîrșitul săptămînii vă va aduce o surpriză neplăcută, care însă va trece aproape neobservată. Încercați să vă mențineți.

DRAGOSTE

Mai înțeleaptă după evenimentele neplăcute din ultima vreme, **femeia Scorpion** va dovedi că poate fi o adevărată maestră în relațiile sentimentale. Veți surprinde și subjuga, iar răsplata va fi pe măsură.

Bărbatul Scorpion va reuși să atragă toate antipatiile și toate simpatiile în același timp. Modul dumneavoastră de a fi, atît de neobișnuit și contradictoriu, vă va ajuta în prima parte a săptămînii și vă va cauza neplăceri la sfîrșitul ei. Depinde care parte vă interesează mai mult.

SĂNĂTATE

Atenție la căile respiratorii. Fiți cît se poate de grijuliu(e), riscați complicații serioase în cea de-a doua jumătate a săptămînii.

BANI

Sînteți mai norocos decît credeți. Începutul acestei săptămîni vă va demonstra acest lucru cu prisosință. Totul este să vă comportați cu cît mai mult tact și să lăsați lucrurile în voia lor. Nu forțați șansa.

DRAGOSTE

Gurile rele vor încerca să-i facă rău **femeii Săgetător**, invidiată pentru succesul ei la reprezentanții sexului opus. Nu vă alarmați, lăsați-le să vorbească. Nu vor reuși altceva decît să vă ridice și mai mult cota. O surpriză deosebit de plăcută în week-end.

Bărbatul Săgetător va cîștiga un important punct datorită imaginației sale. Sînteți în mare formă, aproape că puteți fi sigur că tot ce întreprindeți e perfect. Norocul vă surîde din plin, așa că nu mai aveți nici un motiv să vă plîngeți.

SĂNĂTATE

Sînteți mai vulnerabil(ă) în această săptămînă. Deși nu vă pîndește nici un pericol real, este bine să fiți prudent(ă).

BANI

În ciuda reputației dumneavoastră de persoană descurcăreață, în această săptămînă nu veți reuși să duceți nici un proiect la bun sfîrșit. De vină este imprudența cu care acționați și ușurința cu care vă entuziasmați în cele mai nepotrivite momente.

DRAGOSTE

Disponibilitățile de tandrețe ale **femeii Capricorn** sînt inepuizabile, mai ales în această săptămînă. Ca niciodată, veți reuși să treceți cu generozitate peste toate momentele neplăcute și să iertați. Din păcate, răsplata va mai întîrzia.

Iresponsabilitatea **bărbatului Capricorn** va fi amendată cum se cuvine în cea de-a doua parte a săptămînii. Ca să evitați o scenă neplăcută, puteți juca, așa cum numai dumneavoastră știți, rolul nevinovatului învinuit pe nedrept. Veți reuși să înmuiați pînă și o stîncă, dar nu pentru multă vreme, nu uitați.

SĂNĂTATE

Sînteți expus(ă) unor accidente ușoare. Evitați să intrați în bucătărie dacă aveți un cuțit foarte ascuțit și să circulați pe sub balcoane.

BANI

Situațiile favorabile sînt și așa un mare noroc pentru dumneavoastră, nu puteți pretinde să dea roade de la sine. Încercați să vă puneți mintea la contribuție în prima parte a săptămînii. Fără un efort prea mare, rezultatele vor întrece și cele mai optmiste așteptări.

DRAGOSTE

Mai curajoasă ca niciodată, **femeia Vărsător** va reuși să-și atingă toate scopurile în această săptămînă. Perseverența dumneavoastră va fi răsplătită așa cum doreați. Surprizele plăcute vor abunda, mai ales în cea de-a doua jumătate a săptămînii.

Firea bănuitoare a **bărbatului Vărsător** îi va da multă bătaie de cap în această săptămînă. Încercați să nu mai răstălmăciți fiecare gest, fiecare cuvînt. Vă frămîntați inutil, iar sfîrșitul săptămînii vă va demonstra acest lucru. Nu aveți nici un motiv de îngrijorare.

SĂNĂTATE

În afară de accesele de ipohondrie, firești pentru dumneavoastră în această perioadă a anului, nimic nu vă va tulbura. Deci, o sănătate perfectă.

BANI

Împrumuturile nu au fost niciodată o soluție pentru redresarea financiară. Încercați să vă puneți în practică ideile proprii, chiar dacă vă par irealizabile. Săptămîna aceasta șansa este de partea dumneavoastră.

DRAGOSTE

Femeia Pești va avea în sfîrșit o săptămînă liniștită, din punct de vedere sentimental. Nici un moment neplăcut nu va veni să vă tulbure și, în afară de dumneavoastră, nimeni nu ar putea să strice armonia acestei perioade.

Bărbatul Pești este sfătuit să trăiască din plin clipa, să nu se mai înfroape în amintiri. Profitați din plin de prilejurile care vi se vor oferi în această săptămînă. La sfîrșitul acesteia vă veți simți cu totul alt om.

După Buletinul Centrului de Previziuni Astrologice, New Jersey, N.J., S.U.A., aprilie-iunie 1993

opinia studenteasca

Rîciind pe sugativa de informaţii am descoperit

Dorul de a uita că eşti student

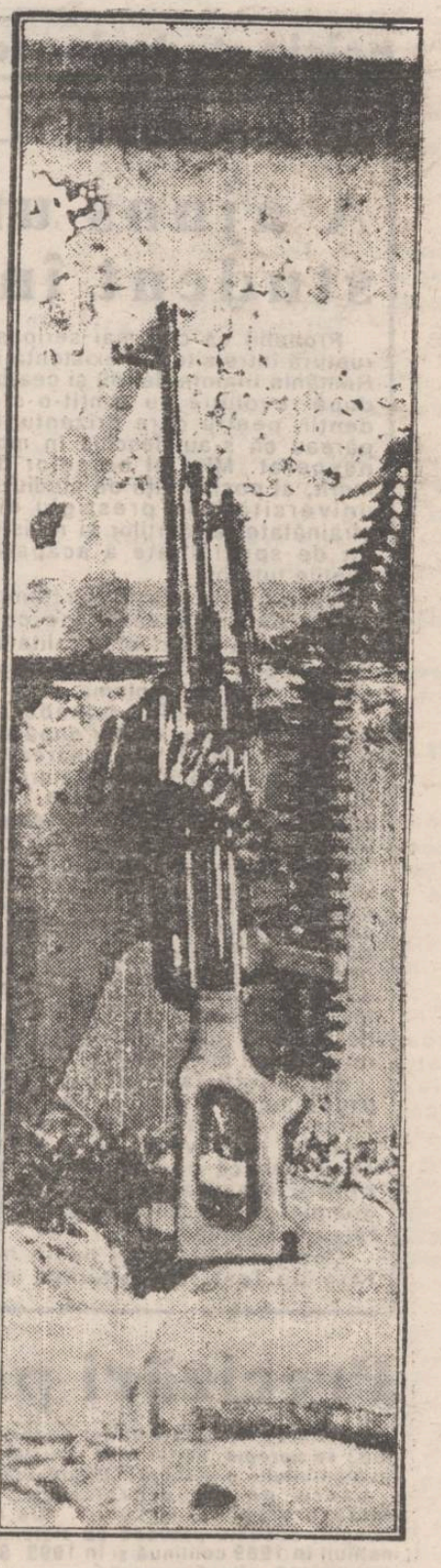

Am văzut odată un student care alerga după o bancnotă de zece lei. O luase vîntul, era nouă şi am văzut-o cum se depărtează cîţiva metri într un gang. S-a oprit într-o băltoacă. De acolo, studentul a ridicat-o şi s-a îndreptat către primul chioşc cu covrigi. Era cu foarte mulţi ani în urmă, pe vremea prezenţei obligatorii, cînd mai existau asemenea bancnote.

Să dăm o definiţie: studentul este un membru al societăţii care îşi roade coatele prin biblioteci şi amfiteatre, ca să poată, după un număr oarecare de ani, în medie cinci, să urle: gata, am scăpat!" Nu se potriveşte tuturor, de aceea sînt de făcut nişte amendamente - evident, lipsesc nişte cantităţi de definiţie. Spre exemplu, ce anume face respectivul ca să i se trezească la sfîrşit dorinţa de a răcni voios. Ca să nu piardă aşa o ocazie, are de făcut o singură chestie: să nu-i placă tot ce vede şi aude. Ba, chiar să nu-i placă nimic. Să-şi trezească dorul de a uita că e student. Simultan cu roaderea coatelor, el ascultă ceea ce i se spune.

După care se aşteaptă să fie auzit, moment în care apar nişte greutăţi. Insul în cauză îşi cumpără un costum nou care nu-i ros în coate, utilizînd în acest scop energia extrasă din urletul de fericire şi diploma de absolvent.

Am elaborat o teorie a studentului - schematică, simplificată. Să-i căutăm breşele. Prima care sare în ochi în majoritatea cazurilor: atenţia zboară şi în alte părţi. Studenţii sînt dojeniţi, îşi vin în fire, chiar dacă nu le place, se întorc la cursuri, la seminarii, iar cei veterani îşi aduc aminte de vremurile prezenţei obligatorii, cu alte cuvinte, acum e mai bine şi se calmează. Se duc în bibliotecă îşi reiau procedura. Eventual pleacă la ore. Profesorii nici nu mai oftează, ştiu bine dinainte la ce se poate aştepta. Nimeni nu caută lipsurile teoriei studentului, la urma - urmei interesează realizările practice. Nu se poate prevedea chiar orice. Dacă lipsa de concentrare ar fi singurul necaz, am şti toţi ce să facem cu bonificaţia numită diplomă de absolvire, iar răcnetul de voioşie n-ar nălădui în alte direcţii.

Principala calitate a statutului de student este caracterul lui pasager. Pînă să-ţi dai seama pe de-a-ntregul ce faci, îţi expiră mandatul. Aflat în situaţia de a elabora un model complet eşti împins de circumstanţe să laşi munca pe umerii-celor din urmă, care n-or să definitiveze modelul, deşi or să încerce.

O să le zboare atenţia pe fereastră, stînd în bibliotecă, într-un amfiteatru sau aiurea.

Îşi vor aduce aminte că îi aşteaptă sesiunea şi că mai au de copiat nişte cursuri, o muncă potrivită pentru cei care n-au ce face în vacanţă.

Studentul de azi pare să prezinte cîteva trăsături dominante: roaderea hainelor în coate, care se remediază la terminarea cursurilor, zborul atenţiei imposibil de eliminat şi lipsa unei viziuni integrale, coerente şi obiective asupra condiţiei sale, ceea ce îl îndeamnă să încerce să se redefinească. Fără succes.

OPINIA STUDENŢEASCĂ

Marius este agent Protguard şi student seralist la Politehnică

cînd e de serviciu admiră "peisajul" - adică femeile, şi le dă note

După ce a terminat armata, Marius a lucrat de toate. A fost electromecanic, depanator aparate de uz casnic, suplinitor de educaţie fizică şi altele.

Acum, ca student, cum banii nu-i ajung, s-a angajat la "Protguard", unde practică meseria aceasta de "om de ordine" şi de nevoie şi de plăcere: nevoia de bani, de activitate şi plăcerea de a lucra cu oamenii. Cadrul organizat şi disciplina l-au atras, pe de o parte, iar pe de altă parte, riscul îi place să riște.

Programul zilnic îl împarte între servici, timp de odihnă şi şcoală. Odihna înseamnă şi somn, dar şi recreere, adică timp liber: plimbări, taifasuri şi cîte şi mai cîte. Cînd stă pe cîte o bancă sau cînd e de serviciu admiră "peisajul" - adică femeile, şi le dă note sau calificative. Cel mai mult îi plac brunetele, înalte, subţirele, cu ochii verzi sau albaştri.

Marius e un tip bine făcut. E înalt cam cît uşa de la intrarea în bloc. Burtă n-are, adică se vede, dar nu e aşa mare, că nu prea are ce mînca. Organismul îi cere mîncare multă şi consistentă, dar nu-i satisfăcut decît cînd îi trimit părinţii de-ale gurii. Tare-i mai plac fripturile, maionezele şi salata boeuf, iar la desert napolitanele! Friptura îi place să o facă personal, dacă se poate şi are toate ingredientele. Cu alte cuvinte, îi place să gătească (dar şi să mănînce). El spune că a stat mai mult pe lîngă mama lui şi a furat meseria din bucătăria ei.

Deşi e mare (fizic, vorbind) îi place să facă lucruri fine, care cer meticulozitate. Îi place să repare ceasuri, radiouri, televizoare. Din acest punct de vedere, statura lui Marius contrastează cu fineţea şi cumpătarea.

Cu şcoala nu prea se împacă pentru că profesorii "uită" că e vorba de seral şi că fiecare student are servici. Unii lucrează în schimburi şi chiar în ture de noapte şi sînt trataţi ca şi cum ar avea mai mult timp de învăţat ca studenţii la zi.

Marius mai are un frate inginer, care este vicepreşedinte de filială PNL la Huşi şi consilier orăşenesc. Din 1990 s-a aliat ideilor liberale şi s-a înscris în partid alături de fratele său. Şi părinţii lui au fost membri de partid (PCR), dar nu au avut funcţii de conducere. Deşi au existat disensiuni în familie din punct de vedere politic, Marius e bucuros că părinţii încep, uşor, uşor, să alunece spre dreapta.

Deci e bine cînd lumea ajunge la un consens!

Cristian NEDELCU

Drum spre capătul nopţii

A ajuns un lux să fii student în România

Probabil că cea mai serioasă ruptură între situaţia existentă în România înainte de '89 şi cea de după revoluţie au simţit-o studenţii, pentru care orizonturile păreau că s-au deschis în mod nesperat. Mirajul burselor de merit, al posibilităţii de studiu la universităţi de prestigiu din străinătate, al cărţilor şi revistelor de specialitate a acaparat minţile tuturor.

Şi dacă totul a fost prea frumos ca să fie şi adevărat, ne convingem abia astăzi, cînd calitatea de student îţi oferă perspectiva de a fi şomer cu diplomă.

S-a bătut multă monedă pe desfiinţarea repartiţiilor după absolvirea facultăţii şi ocuparea locurilor prin concursuri. Amarnică deziluzie... Posturile bune s-au blocat imediat de către Inspectoratele şcolare, aşteptîndu-i pe cei "piloşi" sau cu "disponibilităţi materiale". Pentru absolvenţii facultăţilor din Institutul Politehnic situaţia este şi mai grea: locuri de muncă nu mai sînt, iar inginerii stau degeaba, aşteptînd în zadar disponibilizarea unui post. Mai încrezători sînt absolvenţii de ISE sau Drept, dar speranţele nu sînt nici aici prea mari.

Revenind la controversata problemă a burselor, se poate afirma că la Universitatea ieşeană nu a venit nici o bursă studenţească cu "bătaie lungă", pentru efectuarea unui stagiu complet de 3-4 ani la o universitate din străinătate.

Desigur că plecări peste hotare au fost, şi sînt încă numeroase, dar ce poate face un student român în Occident în 3-6 luni în afară de a şi face sînge rău, a căuta să cîştige ceva bani sau a-şi asigura o plecare definitivă pe cont propriu.

Nici n-au avut timp să se dezmeticească, să se obişnuiască cu modelele occidentale de studiu sau cu viaţa în general, că au trebuit să se întoarcă şi toată lumea i-a invidiat că au fost plecaţi "în ţări străine"". La Iaşi nu s-a auzit de nici o bursă viabilă (pentru timp mai mare) în străinătate acordată studenţilor merituoşi de către statul român. Nu mai este oare nevoie de specialişti în domeniile de vîrf în ţară? Ne permitem oare să-i lăsăm să plece pe toţi? Să nu mai vorbim de bietele burse în monedă autohtonă, care au fost "introduse în congelator", iar bieţii părinţi sînt nevoiţi să rupă din puţinul lor pentru a trimite bani copiilor. Zău că a ajuns un lux să fii student. Deşi cred că v-aţi săturat de calcule, nu pot să nu vă spun că minimum de subzistenţă lunară pentru un student (masă şi cămin) se ridică la cel puţin 12 000 de lei pe lună, tocmai cît o bursă de gradul 1 (îngheţată recent). Deci tot părinţii rămîn singurul ajutor, desigur, dacă au de unde. Dacă nu...

Şi cîte ar mai fi încă de spus... Dar, pe bune, gluma-i glumă, dar noi ce facem, fraţilor?

KRIK

Ministerul Învăţămîntului are acordul tacit al Institutului Politehnic Iaşi pentru desfiinţarea unor secţii

Ultimele hotărîri au dus învăţămîntul tehnic superior la marginea prăpastiei

Una din aceste hotărîri se referă la desfiinţarea unor secţii invocîndu-se motivul că acestea nu ar exista în nomenclatorul întocmit înainte de revoluţie. În cazul acesta, cuvîntul "nomenclator" te duce cu gîndul la nomenclatură şi nu la o reformă a învăţămîntului. Astfel, Facultatea de Mecanică din cadrul I.P. Iaşi, care a fost cea mai lovită de această hotărîre, a propus următoarele specializări pentru anul universitar 1993-1994: Maşini şi echipamente termice (50 locuri), Autovehicule rutiere (50 locuri), Mecatronica (25 locuri), Utilaj tehnologic alimentar (40 locuri), Mecanică agricolă (25 locuri), Material rulant de cale ferată (25 locuri) - secţie nouă, Biomecanica (25 locuri) - secţie nouă.

Dintre acestea, prin Ordinul Ministerului nr. 4356/1993, i s-au aprobat doar: Maşini şi echipamente termice, Mecanică agricolă, Utilaj tehnologic şi Autovehicule rutiere. De menţionat că nu s-a respectat nici măcar ordinea propusă de Facultatea de Mecanică.

De asemenea, se încearcă să se dea acestei hotărîri o tentă politică.

Într una din declaraţiile sale oficiale, ministrul învăţămîntului încearcă să sugereze că reprezentanţii CEE ar condiţiona continuarea programului TEMPUS de racordarea învăţămîntului românesc la cerinţele celui din vest.

În optica domniei sale, această racordare echivalează cu restrîngerea activităţii învăţămîntului tehnic la cîteva domenii şi anularea direcţiilor de aprofundare în cadrul fiecărei specializări.

Mai îngrijorător, însă, este faptul că Ministerul Învăţămîntului are acordul tacit al conducerii I.P. Iaşi. La o scurtă trecere în revistă a specializărilor aprobate pentru anul universitar 1993/1994, la Facultatea de Construcţii de Maşini (actuala T.C.M.) putem enumera şi "Creaţia tehnică în construcţia de maşini", specializare ce nu există în nomenclator însă care te duce automat cu gîndul la Institutul de Inventică patronat de rectorul I.P. Iaşi, prof. dr. ing. V. Belousov, institut ce, în treacăt fie spus, are bugetul mai mare decît cel al I.P. Iaşi.

De asemenea, trebuie consemnat faptul că la şedinţa de minister în care s-a hotărît desfiinţarea acestor secţii, reprezentantul I.P. Iaşi nu s-a opus în nici un fel acestei hotărîri.

Datorită situaţiei create se hotărîse convocarea în mod extraordinar a Senatului I.P. Iaşi pentru marţi, 6 aprilie 1993. Însă, ulterior, Biroul Executiv al Senatului a anulat şedinţa, convocîndu-se doar Comisia Didactică pentru elaborarea unei strategii pentru I.P. Iaşi. O viitoare strategie ce a fost calificată de un profesor de la Facultatea de Mecanică drept o adevărată autopsie a învăţămîntului tehnic.

În urma Consiliului Profesoral de la Facultatea de Mecanică, ce a avut loc la 2 aprilie 1993, s-a înaintat un memoriu prorectoratului didactic în care se cere să se intervină la Ministerul Învăţămîntului pentru: menţinerea secţiei de Mecatronică (care s-a ocupat din prima sesiune în 1992), înfiinţarea secţiei de Material rulant pentru care există solicitări la Regionala C.F.R. Iaşi şi acordul S.N.C.F.R. şi menţionarea distinctă a secţiilor de Utilaj tehnologic alimentar şi Utilaj tehnologic textil şi de pielărie. Unii din membrii Consiliului acestei facultăţi au cerut chiar acordarea unui vot de blam conducerii I.P. Iaşi.

Cătălin MUNTEANU

Precizări privind "Admiterea 1993"

Admiterea în învăţămîntul superior 1993 se apropie, astfel încît Ministerul Învăţămîntului a elaborat "Metodologia - cadru pentru organizarea şi desfăşurarea concursului". De la început, aceasta prevede că sistemul instituit în 1989 continuă şi în 1993. Se impun, însă, cîteva precizări.

În 1993, concursul de admitere se organizează o singură dată, eventualele locuri rămase neocupate fiind anulate de drept. Concursul de admitere începe la 10 septembrie 1993, înscrierea candidaţilor făcîndu-se în perioada 31 august - 7 septembrie 1993.

Probele de admitere sînt cele stabilite de Ministerul Învăţămîntului, iar stabilirea subiectelor la fiecare disciplină rămîne la latitudinea comisiilor de admitere din fiecare instituţie.

Spre deosebire de anii precedenţi, învăţămîntul tehnic şi economic va fi organizat în trepte: treapta I cuprinde anii I şi II, disciplinele fiind comune pe profil; treapta a doua, organizată separat pentru forma lungă şi pentru forma scurtă (colegii universitare). Separarea după treapta I se va face prin examen sau test. Treapta a III-a este organizată ca învăţămînt de studii aprofundate.

De menţionat că această treptizare s-a făcut fără consultarea Consiliilor Profesorale şi Senatului fiecărei instituţii în parte, propunîndu-se vehiculatele scheme A şi B din care ministerul a ales ce a vrut.

Deşi admiterea se face printr-un concurs unic pentru cele două forme, se prevede că cei care au reuşit la concursul de admitere în colegiile universitare dobîndesc calitatea de studenţi.

Cei care doresc să urmeze a doua facultate sînt obligaţi să prezinte şi o adeverinţă din care să rezulte calitatea de student cu drept de înscriere la concursul de admitere, mai precis, studenţii care după sesiunea de examene din vară sînt integralişti şi au obţinut media generală de cel puţin 8,00 pentru anul universitar 1992/1993.

La capitolul "stabilirea şi afişarea rezultatelor concursului" se prevede că eventualele contestaţii vor fi depuse în termenul stabilit la comisiile de admitere ale institutului de învăţămînt. După recorectare, dacă media generală a probei respective este mai mică sau egală cu un punct, rămîne valabilă nota iniţială, deşi această diferenţă ar putea influenţa rezultatul final.

Dacă diferenţa este mai mare de un punct, comisia care a recorectat lucrarea poate doar să propună Comisiei de admitere o nouă medie a tezei respective. Candidatul va fi adus apoi pe poziţia corespunzătoare din listă generală, însă aceasta nu va influenţa în nici un fel situaţia celor declaraţi admişi iniţial. De asemenea, toţi candidaţii care au obţinut medii generale egale cu a candidatului admis pe ultimul loc vor fi declaraţi admişi. Şi totuşi, în acelaşi capitol se precizează că admiterea se face strict în limita locurilor stabilite şi repartizarea pe instituţii prin ordin al Ministerului Învăţămîntului. Deci poate apărea situaţia ca un număr mai mare de candidaţi să fie declaraţi admişi, fără ca aceştia să se încadreze în limita locurilor stabilite de minister.

Se pare, însă, că prin măsurile luate în ultima vreme, în ce priveşte învăţămîntul tehnic, ministerul a anihilat această posibilitate.

Vasile VRÎNCEANU

S.C. Globus-ex S.R.L.
vă oferă:
- Video "Goldstar", "Panasonic", "Orion", JVC
- TV color JVC
- Frigidere 240 "Fjord"
- Radioreceptoare "THAKRAL"

Şos. Nicolina 44, tel 125883
Bd. Al. cel Bun 19, tel 153344

S.C. OMEGA TURISM S.R.L.
B-dul Independenţei nr.1. Telefon: 117972
- TURCIA - 24.04.1993
- POLONIA 26.04.1993
- UNGARIA 26.04.1993

ÎN ATENŢIA OAMENILOR DE AFACERI!
- TUNISIA avion dus şi întors Hotel EL ANDALUS TUNIS, zile 355 000 lei, 14 zile 460 000 lei

> ANUNŢ <

CENTRUL DE CERCETARE - CONSULTING
- POLYTECH -
al INSTITUTULUI POLITEHNIC "GH. ASACHI" IAŞI
organizează în perioada 24 aprilie - 25 iulie 1993 cursuri de pregătire
- DESEN TEHNIC ŞI DESEN LIBER -
pentru examenul de admitere la Secţia de Arhitectură "G. M. Cantacuzino" a Facultăţii de construcţii şi arhitectură (Splai Stîng Bahlui nr. 43, tel. 137074/16).

Înscrierile se fac la Secretariatul Secţiei de Arhitectură pînă la data de 23 aprilie 1993.

Damis srl
DALLOUL COMPANY

DAMIS - numele confirmat prin unicitatea implicării în construcţii (sedii de firme şi locuinţe) îşi confirmă unicitatea şi în lumea comerţului civilizat prin aducerea în Iaşi ca reprezentant unic la

TROPIKANA
PERFECT - 2 -

gumă de calitate, cu concurs cu premii substanţiale care se joacă în toată ţara acum şi în Iaşi!

ATENŢIE toate preţurile au fost gîndite sa fie omeneşti.

Desfacerea acestor produse (şi a altora) se face prin magazinul DIM Str. C. Negri bloc G6 parter şi la NOUL SEDIU din Str. V. Alecsandri 8 bl. F sc. A, et. 2, ap. 8. Tel/fax 142384; 117982

A reapărut Opinia studenţească?

- se întreabă cu un sentiment amestecat domnul Gheorghe Popa, Rectorul Universităţii "Al.I.Cuza" din Iaşi

Ceea ce vreau să vă propun, domnule profesor, nu este un interviu, ci mai mult un dialog. Vreau să mi răspundeţi la provocări, atît din punctul de vedere al rectorului cît şi al cititorului "Opiniei studenţeşti".

A reapărut Opinia studenţească?

Cu asta v am dat un răspuns, cred. V-am pus această întrebare avînd un sentiment amestecat. Mai exact sînt cuprins şi de un sentiment de nostalgie provocat de amintirea "Opiniei studenţeşti" de dinaintea lui 1989 care trecînd peste contextul în care apărea, avea un statut pozitiv, fiind o publicaţie exclusiv studenţească, cît şi de un sentiment confuz, datorat" Opiniei studenţeşti" postrevoluţionare care nu era doar studenţească şi a fost mult contestată de o parte a cititorilor.

Cu toate acestea, să ştiţi că, personal, i-am regretat dispariţia.

Cum doriţi să arate "Opinia studenţească"?

Aştept un ziar profesionist. Să vă axaţi mai mult pe relatări decît pe comentarii, asta pentru a evita contestaţiile. Să atingeţi toate aspectele referitoare la învăţămîntul superior. Adică şi informaţii despre admitanţi sau viitori studenţi şi informaţii despre studenţi cît şi despre absolvenţi.

Mă bucur că sînteţi în măsură să scoateţi ziarul, cu toate că ceea ce vă propuneţi nu este uşor. De aceea vă doresc să fie căutat şi de celelalte centre universitare din ţară, pentru că, dacă va fi un ziar bun, sînt convins că va avea succes pe piaţă şi piaţa va răspunde.

Silviu APOSTOLIDE

Studentul român în Anglia. Astăzi despre

Mulsul la studenţii britanici

Măi dragilor concetăţeni contribuabili (nu contează con să fie), astăzi naşul o să vă povestească la ce mod barbar babizducii de studenţi englezi mişună în cadrul cetelor, triburilor şi şatrelor-sau ce or mai fi avînd ei pe acolo. Trebuie să vă spun din ţeavă că facultatea le acordă băieţilor în fiecare an şcolar un mizilic de 500 000 de lire sterline ca să-şi cumpere şi ei, săracii, ţigări - şi dacă le mai rămîn ceva bani - să-şi finanţeze organizaţiile lor studenţeşti. Am spus "organizaţiile" (adică la plural, măi!), fiindcă la ei acolo oricare 20 de bizoni pot forma, dacă vrea muşchii lor cei proeminenţi, - organizaţie studenţească (sau bizonească, mă rog).

Să presupunem că eu şi alţi 19 ciudaţi ca mine vrem să formăm o adunătură care să se apuce cu mîinile de fundul pantalonilor şi să sară în sus de 3 ori pe zi la ore precis stabilite (sau să sară în jos, dacă vreţi voi). Ei bine, nu am decît să completez un formular, să găsesc un titlu adecvat (Săritorii Liber-Democraţi fără Frontiere, spre exemplu) şi proaspăta noastră grenadă organizată va primi din acea jumătate de milion o sumă de bani (că ăia sînt bani!) proporţională cu numărul de săritori care sînt şi care vor adera ulterior. Dacă vă interesează, cele mai puternice două organizaţii erau Clubul de Yachting şi Asociaţia Homosexualilor şi a Lesbienelor nu Clubul de Fotbal cum m-am aşteptat eu. Secretul constă în faptul că preşedintele general al studenţilor era membru în ambele (în calitate de lesbiană sau de preşedintă onorifică, nu mai ştiu exact). Pentru eventualii doritori de corespondenţă, adresa lui Stuart Karo preşedintele de care vă vorbeam, se află la redacţie.

Toate triburile, tribuleţele şi tribuşoarele erau reunite (precum corurile zidarilor dinainte) în Ginta Mamă, un fel de vacă de la care mulgeau toate (vedeţi măi? De aici provine titlul).

Această Mamă a lor (Muma triburilor) deţine o clădire proprie în care nu aveau acces decît lepădaşii cu legitimaţie de student şi de care, dacă se apropie orice profesor la o distanţă mai mică de 10 metri riscă să primească un vîrf de Nike (sau Puma, după gustul fiecăruia) drept în circumferinţa sa posterioară. Pe lîngă organizaţia mare opera o gaşcă de secretare, contabili, manageri care aveau grijă ca barulețul propriu, magazinul cu preţuri reduse şi alte asemenea măgăreli care activau prin clădire (şi care erau proprietatea asociaţiei) să producă lapte bun pentru vaca de muls. Clădirea respectivă mai conţinea o cantină (un fel de combinaţie Tudor-Puşkin McDonalds) o sală de biliard (cu monezi, evident), o hală imensă pentru discotecă şi biblioteca sătească a studenţilor. Prin toate acestea colcăiau în mod constant ca nişte foci studentaşii britanici ca nişte adevăraţi proprietari - producători-beneficiari ce erau ei acolo.

Atmosfera care domnea înăuntru era de un libertinaj total şi oamenii simţeau într-adevăr că acolo nu-i stressa nimeni şi, ca urmare, se simţeau ca-n burticile mamelor lor. Obişnuiţi fiind cu acea curăţenie exemplară care domneşte pe străzi şi în general în locurile publice din Anglia, cînd am intrat acolo am fost neplăcut surprinşi de mizeria pe care o făceau băieţii cu o nesimţire crasă. O dată, în timpul unei discoteci, am întrebat uimiţi de ce nu sînt scrumiere şi de ce toată lumea aruncă mucii (pardon, mucurile) de ţigări pe jos. Răspunsul ne-a făcut să ne băgăm feţele în gură: "Păi, decît să aducem scrumiere, noi în fiecare dimineaţă mai bine schimbăm mochetele o dată pe lună." De aici am dedus că, deşi codrul nu-i frate cu englezii, şi în mediul lor studenţesc se fură ca-n codru.

Pînă săptămîna viitoare vă las să vă gîndiţi la răspunsul la întrebarea pe care ne-au pus-o şmecherii: "De ce nu faceţi şi voi o chestie la fel, acolo la Iaşi?" Chiar că, de ce?

NUCU

Scrisoare de la un vechi opinist

"OPINIA STUDENŢEASCĂ" A MURIT, TRĂIASCĂ "OPINIA STUDENŢEASCĂ"!

Cumpărînd "Monitorul Expres", am tresărit regăsind vechea siglă, titlul cu binecunoscutele caractere, fotografia lungă şi vechea tehnoredactare a paginei întîi ale "Opiniei studenţeşti", care a fost mai mult decît oricare altă publicaţie apărută vreodată în România pentru că a reprezentat o stare de spirit. Cînd vremurile se vor mai linişti, cînd se vor fi adunat suficiente pagini de publicistică, cînd alte zeci de publicaţii se vor fi născut şi vor fi murit, atunci cînd în România se vor scrie monografii şi manuale de ziaristică, atunci, sînt sigur, "Opinia studenţească" cu scurtele ei apariţii, va marca evoluţia presei româneşti, va crea adevăratul stil jurnalistic autohton, va fi punctul de plecare şi punctul de referinţă pentru o presă curajoasă, dezinhibată, nevindicativă şi nepărtinitoare, presa unei societăţi normale şi sănătoase, adevărată a patra putere în stat prin efectul ei de feed-back, de corector şi regulator al tuturor manifestărilor societăţii.

Am citit conţinutul celor patru pagini ale acestei tentative de lansare a seriei a patra şi, parafrazînd titlul editorialului, mă întreb cum vi s-a părut seria a IV-a din "Caracatiţa" fără eroul principal, cum speraţi să relansaţi o publicaţie fără starea de spirit, fără nervul şi emulaţia, care, dincolo de punerea în pagină, titluri, subiecte şi scriitură, au reprezentat cu adevărat "Opinia studenţească"? Desigur că îmi doresc ca "Opinia studenţească" să reapară şi să supravieţuiască, şi nu numai un an sau doi, ci în "veacul veacului", dar, cunoscînd acum şi trista experienţa a seriei a treia, nu mă pot împiedica să nu vă pun în gardă să nu vă faceţi iluzia că moşteniţi un titlu şi veţi lansa o afacere publicistică, că mai întîi ar trebui să recitiţi colecţia, să vă uitaţi la datele de apariţie şi să încercaţi să vă raportaţi exact la contextul perioadei respective, citind, spre exemplu, alte publicaţii din aceeaşi perioadă şi cum se oglindeau apariţiile "Opiniei studenţeşti" în cronicile altor reviste, şi apoi, dacă încă veţi mai simţi că vreţi să reînviaţi "Opinia studenţească", să vă uitaţi în voi înşivă. A face presa cum se făcea la "Opinia studenţească" înseamnă a nu vrea să trăieşti din presă, înseamnă a scrie cu pasiune şi abnegaţie, pentru ceea ce este frumos în om şi pentru adevăr, înseamnă să fii flămînd de adevăr şi de puritate, înseamnă să simţi că dînd un text îţi afirmi dorinţa de viaţă, vigoarea curată de suflet tînăr.

"Opinia studenţească" nu a pierit din greşeli manageriale, nici din cauza unor dificultăţi financiare insurmontabile. "Opinia studenţească" a pierit odată cu blazarea societăţii româneşti, odată cu reinstalarea sentimentelor de neputinţă şi decepţie, cu generalizarea frustrării şi fricii, cînd contestaţia directă a fost abandonată, disidenţii din nou izolaţi, cînd Piaţa Universităţii a început să fie uitată şi cînd profesioniştii puterii au reuşit să acrediteze ideea că anonimii nu-i pot influenţa deciziile, ignorînd cu grosolănie toate dezvăluirile presei şi mărind sentimentul de însingurare al cetăţeanului. Acordarea Premiului Flacăra pe anul 1990 revistei "Opinia studenţească" a fost motivată prin "reuşita la facultate a poporului român". "Opinia studenţească" a pierit atunci cînd era mai mare nevoie de ea - după cum nevoie de ea ar fi şi acum, dar trăieşte în noi cei care am scris-o şi care am citit-o, în toţi cei care se simt astăzi mai buni şi mai drepţi pentru că "Opinia studenţească" a existat.

Reuşita relansării astăzi a "Opiniei studenţeşti" ar fi o victorie a spiritului de solidaritate, a adeziunii la idealul de însănătoşire a societăţii româneşti. "Opinia studenţească" trebuie asumată, ea nu este un moft, ci un fapt de presă adevărat şi necesar. De aceea renunţaţi la frivolităţi, la familiarisme ("măi copii", "oameni buni" etc), la pseudonime - fiţi voi înşivă, curaţi şi curajoşi, demni şi elevaţi şi "Opinia studenţească" va renaşte, îşi va regăsi cititorii şi-şi va împlini menirea.

Mihai BERNESCU

Vechiul opinist Mihai Bernescu poartă ceva din sfătoşenia unui bunic. "Opinia studenţească" n-are cum să fie altfel decît realitatea pe care o exprimă. În privinţa anumitor temeri pe care le enunţă domnul Mihai Bernescu, el ar putea fi liniştit.

Înainte de începerea seriei a IV-a a "Opiniei studenţeşti" am citit aproape toate numerele din urmă. Nu sîntem copleşiţi de tradiţia pe care o moştenim. Nu vrem să stăm numai la umbra falnicilor copaci. Credem că noua "Opinie studenţească" ar putea fi exclusiv o gazetă studenţească, fără politica. Locul său e nimerit în prezent, după ce, vorba domnului Bernescu, ne-am tot luptat să facem ceva şi s-a ales praful. "Opinia studenţească" poate realiza un lucru extraordinar: să fie a studenţilor, să privească prin ochii lor realitatea. (OPINIA STUDENŢEASCĂ)

TOP TEN DISCO METRO-PIZZA

Săptămîna 4

10. Michael Jackson - Give in to me (new entry)
9. Inner Circle - Sweat (A la la long) (5)
8. Jon Secada- Just another day (new entry)
7. Co.Ro - Because the night (10)
6. Whitney Houston - I will always love you (6)
5. Snap - Rhythm is a dancer (new entry)
4. Dr.Alban - It's my life (4)
3. 2Unlimited - No limit (1)
2. Captain Hollywood Project - More and more (3)
1. Ace of Base - All that she wants (2)

A mai trecut o săptămînă şi iată că ne reîntîlnim din nou cu rubrica Top Ten a discotecii Metro-Pizza. Să vedem, deci, care mai sînt preferinţele muzicale ale studenţilor ce frecventează această discotecă.

Pe poziţia 10 găsim un new entry cu Michael Jackson şi "Give In To Me". Era de aşteptat să se afle şi Michael în rîndurile preferinţelor voastre muzicale. Inner Circle cu "Sweat" sînt în cădere de la poziţia 5, săptămîna trecută, pe 9 acum. Şi locul 8 aparţine unui new entry: Jon Secada şi "Just Another Day". Co Ro. cu "Because The Night" a mai urcat 3 poziţii şi îi găsim în această săptămînă pe poziţia 7. Whitney Houston staţionează pe 6 iar la 5 - tot un new entry şi o reîntîlnire cu "Rhythm Is A Dancer" a lui Snap. "It's My Life" - Dr. Alban staţionează de patru săptămîni pe poziţia 4. 2 Unlimited şi "No Limit", fost Number One săptămîna trecută, au căzut pe poziţia 3. În schimb, Captain Hollywood Project cu "More And More", au urcat pe 2. Şi iată că din nou rege al topurilor este cvartetul suedez Ace Of Base cu succesul lor "All That She Wants".

Ne cerem scuze pentru omiterea în ediţiile trecute ale Topului a conţinutului premiilor cîştigătorilor. Deci, pe lîngă faptul că beneficiază în săptămîna următoare de intrare gratuită împreună cu prietena sau prietenul, ei au mai primit şi cîte o sumă de bani, în funcţie de numărul melodiilor indicate în ordine corectă. În săptămîna 2, premiul a fost de 4000 lei, în a treia 3000 lei iar în această săptămînă .. 6000 lei. Mai multe fete ne-au scris că doresc să cîştige şi ele dar, ghinionul lor, săptămîna aceasta cîştigătorul este un student în persoana lui PETRU MITELU. Premierea şi prezentarea topului va avea loc vinerea viitoare (23 aprilie), aceasta din motivul bine ştiute de toţi: vacanţa. Astăzi nu este program de discotecă dar începînd de mîine, duminică, de la orele 21,00, vom organiza un program de discotecă ceva mai "special".

Cu aceasta, un "Paşte fericit!" şi un tradiţional "Hristos a înviat!" vă urează

Daniel C. & Florin S.

Arabii au plecat, au venit basarabenii

Ajutați de indiferența UMF-ului, studenții moldoveni "demolează" căminele E1 și E2 din "Codrescu"

Pînă în urmă cu cîteva luni, căminele din 30 Decembrie și E1, E2 - Codrescu erau locuite de studenți străini. În momentul de față camerele din aceste cămine sînt ocupate de basarabeni (care nu plătesc nimic) și de studenții români care locuiesc cîte unul sau doi în fiecare cameră. Privilegiul de a sta singur în cameră are și dezavantaje din alte puncte de vedere. Apa caldă curge de două ori pe săptămînă (dacă nu-i plătești pe cei de la centrală să-ți pună apă caldă cînd dorești), la baie este o mizerie de nedescris: chiuvete sparte, oglinzi lipsă, dușurile funcționează cîte unul, două la fiecare etaj, iar la unele din ele paravanele lipsesc cu desăvîrșire. Deoarece căminele sînt mixte, dacă din greșeală îți uiți în cameră cearceaful, pe care-l poți folosi drept apărătoare de priviri indiscrete, ai toate șansele în timp ce te speli să fii admirat de un personaj de sex opus care își așteaptă rîndul la duș.

Deci, nu se mai miră nimeni de ce pleacă studenții străini, mai ales că, pentru aceste condiții mizerabile ei plătesc 80 dolari pe lună. În oraș, pentru o garsonieră sau un apartament prețurile variază între 50 -100 dolari pe lună însă, cu apă caldă, telefon, căldură, deci condiții mai bune la prețuri mai reduse.

Această poveste se repetă în fiecare an, dar UMF-ul nu ia nici o măsură.

Probabil posibilitățile financiare ale UMF-ului sînt demne de invidiat dacă își permite să arunce banii pe geam.

Dacă prețurile la cămine ar fi mai mici, atunci toată lumea ar fi în cîștig. UMF-ul ar acumula valută pe care ar putea-o folosi pentru dotarea căminelor și ar rămîne și ei cu fonduri. Pe de altă parte, studenților străini le-ar conveni să stea acolo unde plătesc mai puțin.

Nu încercăm să luăm apărarea studenților străini (greci și arabi), dar trebuie să vă informăm despre cîteva aspecte din viața lor. Nu cea intimă - stați liniștiți. Ei își pot deschide un cont la bancă, dar numai dacă depun cel puțin2.000 de dolari și pentru orice fel de organizație bancară trebuie plătit un comision de 2%. Vom mai spune că pentru reexaminare fiecare examen "costă" 200 de dolari, dar nu vrem să spunem cum se poate lua examenul respectiv cu mai puțin de atît. Oricum, sîntem pe fază.

Taxa școlară anuală a ajuns la 3.000 de dolari și ea reprezintă acum exclusiv activitatea universitară. Cazarea și cantina nu mai intră în această sumă. Ba în ultimul timp și vizele acordate de secretariat costă. Așa este?

Noi știm că dacă studentul arab vrea să plece acasă în vacanța de iarnă trebuie să mai scoată 60 de dolari din buzunar pentru viză. Poate pe undeva există impresia că străinii au bani. Da, așa o fi, dar studenții veniți din Maroc nu plătesc. Și uite așa E1 și E2 vor rămîne pe mîinile basarabenilor care, s-o spunem p-aia dreaptă și dureroasă: sînt cei mai gălăgioși și mai murdari dintre studenți. Nu credeți? Intrați într-o lună dimineața în unul din cămine și mai vorbim după aceea.

De fapt, problema căminelor este generală întrucît de aceste condiții " beneficiază" toți studenții din Iași. Serviciile sociale au o justificare: lipsa de fonduri, ceea ce în parte pare a fi adevărat. Cei de la UMF cum justifică acest lucru?

Dana TRIF
Radu MEȘNIȚĂ

P.S. Sperăm ca în numărul nostru de peste două săptămîni să clarificăm această situație cu ajutorul conducerii UMF.

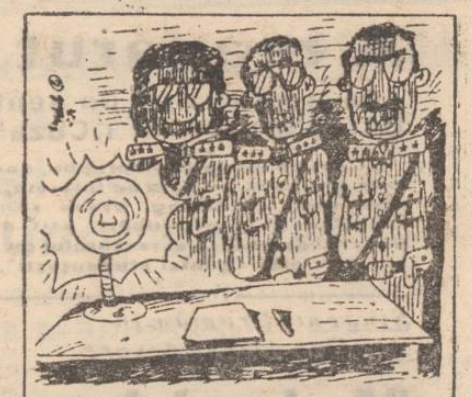

Turnați aici!

Pe vremea cînd încă nu se născuse democrația originală - în jur de 50% (Ei, să nu exagerăm, da' vreo 30% tot au fost), populația ce locuia pe "piciorul de plai", trecut în dicționare cu numele România, avea un obicei tare frumos: TURNA! Turna la șefi, turna la Secu', turna la Miliție sau la ziarele partidului (că pe atunci era unul singur). Toți aceștia erau tare fericiți pentru că, puteau îmbina plăcutul cu utilul (se dădeau ceva bani, în special la Secu') umplîndu-și vidul numit timp liber.

După ce blîndă democrație s-a așternut peste " piciorul de plai", turnătorii de profesie s-au cam împuținat de frică să nu li se găsească numele în vreun Berevoiești. De aceea noi, cei doi ochelariști (și cu Jup trei), care au scuturat "Opinia Studențească" de colbul amintirilor oferind-o "plebei" universitare, ne-am gîndit să revitalizăm acest obicei. Pe post de Secu' vom fi noi doi, iar pe post de "turnători" de ocazie poate fi orice student ce are un necaz cît de mic (l-a părăsit iubita, l-a picat un profesor la examenul la care învățase cel mai mult, l-a strîns prea tare administratorul cu ușa ca să plătească taxa de cămin pe următoarele 6 luni etc). Promitem că vom fi niște securiști blajini care vom citi cu foarte multă atenție orice rînduleț din scrisorile voastre. Vom fi chiar cu un pas înaintea tuturor acceptînd orice sugestie din partea unui pîrlit de student.

Pentru ca obiceiul să poată reveni la dimensiunile pe care le-a avut odinioară nu trebuie decît să scrieți cu plaivaz pe hîrtie tot ce credeți că i-ar interesa și pe ceilalți și să trimiteți scrisorica pe adresa "Opiniei Studențești" (aceeași cu cea a MON'TORULUI) Un mic amănunt: Nu vă mai chinuiți să timbrați plicul, îl timbrăm noi. Adică, mai simplu: nu vă costă nimic.

Cristi & Radu

Justițiarul din T10

paznicul ecologist expediază cărămizi spre geamurile celor recalcitranți

Prezența mai mult sau mai puțin abundentă a gunoaielor în campusul "Tudor Vladimirescu" a determinat trimiterea cu totul excepțională a unui expert din partea organizației "Greenwars", pentru asigurarea unui viitor luminos puținelor smocuri de iarbă din jurul căminelor. Receptivă la "marile probleme", ca de obicei, administrația căminului T10 a oferit imediat un post "de acoperire" domnului Mihai Carp, în ciuda penuriei de locuri de muncă, numai și numai ca dumnealui să-și poată îndeplini misiunea cu care l-a însărcinat mai sus menționata organizație. Și cum, în spiritul marxist, munca este sensul existenței umane, iat-o pe "ilustra" noastră persoană îmbrăcînd hainele verzi cu doctrina ecologistă și îndeplinind - probabil cu ceva strîngere de inimă - sarcinile obișnuite ale unui portar - curățător de spații verzi. Toate bune și frumoase pînă aici, dar, iată că, într-una din zile, cîțiva studenți dintr-o cameră a etajului III fac imprudența "să scape" pe fereastră cîteva hîrtii, exact în momentul cînd tînărul angajat al căminului strîngea gunoaiele din fața ferestrei lor. Probabil în urma unui somn "greșit" datorat neconcordanței dintre poziția axei longitudinale a corpului și configurația astrală a respectivei nopți, nervii portarului cedează și, ca urmare, pune mîna pe un "macadan" și-l catapultează în vinclul unuia din geamurile ferestrei. A urmat un schimb amical de replici cu locatarii camerei păgubite, care i-au amintit portarului un procent serios din arborele genealogic al familiei. Și poate acest fapt ar fi trecut neobservat dacă în dimineața următoare nu s-ar fi repetat aproape identic evenimentele. O pulbere fină de scrum de țigară, căzută accidental de la fereastra camerei de la etajul al doilea situată exact sub cea afectată cu o zi înainte face ca tendințele radicale duse spre extrem ale "ecologistului" nostru să răbufnească din nou. O cărămidă se înalță zglobie spre cer și - punct ochit-punct lovit - unul din geamurile ferestrei cedează. Nefericitul locatar al respectivei camere, care se afla în vecinătatea ferestrei, își șterge sudoarea rece de pe frunte și mulțumește în gînd producătorilor români de sticlă. "Dac-ar fi cedat și dublura ferestrei"? Un alt locatar al camerei, mai impertinent, cere explicații Robin Hood-ului verde și este trimis de acesta la administrație pentru lămuriri. Am încercat și noi să stăm de vorbă cu cineva de la administrația căminului dar, deși am revenit de mai multe ori pe parcursul a două ore - cuprinse în programul afișat - nu a fost nimeni de găsit. Ușa administrației era încuiată, iar portarul cu pricina "cică era la Serviciul social". Una din femeile de serviciu din cămin, între două îmbucături luate în contul binemeritatei pauze de masă, ne-a trimis la respectivul serviciu, spunînd că ea îi ține locul domnului Carp, deși dînsa se afla într-o gheretă de serviciu la etajul al doilea. Bineînțeles că la Serviciul social nu era nici urma năbădăiosului apărător al bunurilor din T10. Și cînd să plecăm din cămin mai aflăm că, în afară de aceste două geamuri, au mai cedat - cu o săptămînă în urmă - alte două irezistibilei dorințe a acestui portar de a sincroniza inventarul căminului cu vremea în continuă încălzire. Nu știu cît de strînse sînt relațiile între administrație și acest discipol al lui Sorin Babii, însă ne permitem un sfat din partea "Opiniei Studențești", cu două alternative: ori încercați să-l convingeți să facă un control psihiatric, ori înființăm un club de "tir cu cărămida" pe locurile proaspăt curățate de mustăciosul impulsiv. Ar ieși și un ban, apropo de prețul sticlei, că geamurile astea tot vor trebui puse, se pare, din banii studenților

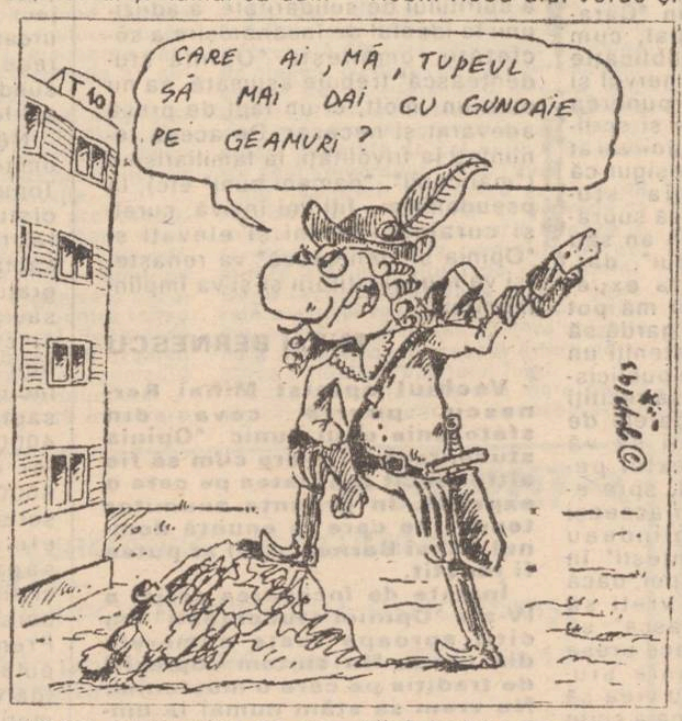

Iulian POPESCU

Șandramaua noastră:

• la construcția "Opiniei Studențești" a participat următorul grup de montaj-execuție: **Cristian Racu** și **Radu Meșniță** (la beschie); **Petronela Macovei** și **Liliana Signeanu** (la joagăr); **Cerasela Cirimpei** (la gealău); **Elena Miron** (la glaspapir); **Mihaela Spineanu** (la dăltiță); **Tudor Agavriloaei** (la magazia cu nitrolac); **Lucian Amarii** (la teslă); **Alexandru Lăzescu** (la pilă), **Florin Zamfirescu** (cu bărdița); **Ovidiu Șimonca** (cu drujba pe motorină); **Nicolae Lucanu** (la bătut cuie de 8); **Dana Trif** (la flincherul cu paleți), **Silviu Apostolide** (la sfredelul cu două începuturi); **Cristian Nedelcu** (la nivela cu bulă), **Dorin Aștefănoaie** și **Cristian Diac** (electromotostivuitoriști)

BIBLIOTECA CENTRALĂ UNIVERSITARĂ „M. EMINESCU" IAȘI

Numărul 90 (547) Anul III Miercuri, 21 aprilie 1993
8 PAGINI - 30 LEI
Director onorific: AUREL LEON

cotidian de informații

monitorul

TELEFON: 17.25.57 (centrală)
INTERIOARE: 20 (redactor de serviciu); 23 (investigații); 24 (sănătate-învățământ); 16 (departament Reclamă)
Fax:14.32.24

După ultimele calcule

Un certificat de proprietate valorează 135.000 lei

Ieri, la sediul Agenției Naționale pentru Privatizare a avut loc o conferință de presă în care au fost prezentate valorile nominale ale carnetelor cu certificate de proprietate, valoare ce ajunge la suma de 135 mii lei pentru toate cele 5 Fonduri ale Proprietății Private. Aceste carnete vor putea fi folosite și de salariații și conducerile celor 162 de societăți comerciale care vor fi scoase în curînd la vînzare, prin metoda MEBO. Trebuie subliniat faptul că nu se vor vinde decît 30 % din acțiunile acestor societăți.

Capitalul social al FPP-urilor înscris în statutele proprii și înregistrat la Registrul Comerțului este de :

FPP I Banat-Crișana - 96.650 miliarde lei; FPP II Moldova - 116,826 miliarde lei; FPP III Transilvania - 114,674 miliarde lei; FPP IV Muntenia - 102,268 miliarde lei; FPP V Oltenia - 105,739 miliarde lei

Numărul de certificate distribuite cetățenilor de fiecare fond este de 15.540.315

Consiliile de administrație ale celor cinci fonduri au elaborat o metodologie comună de calcul a valorii inițiale a certificatului de proprietate, din care au rezultat următoarele valori: FPP I - 23 mii lei; FPP II - 29 mii lei; FPP III - 29 mii lei; FPP IV - 27 mii lei; FPP V - 27 mii lei. Aceste valori vor sta la baza schimbării certificatelor pe acțiuni în cadrul privatizării societăților comerciale mici, valori care vor fi reactualizate trimestrial. În acest fel, următoarea valoare va fi stabilită de consiliile de administrație ale fondurilor pînă la sfîrșitul lunii iunie 1993. Stabilirea ulterioară a valorii certificatelor se va face pe baza capitalului social declarat de societățile comerciale la data fiecărei operațiuni de determinare a valorii certificatelor. Consiliul de administrație va ajusta, dacă este cazul, capitalul social propriu, ținînd cont de valoarea de piață.

Un element deosebit de important pentru recalcularea acestor valori îl reprezintă faptul că se ia în considerație și profitul obținut de la ultima evaluare dată publicității, acest lucru determinînd o puternică cointeresare a celor care sînt deja acționari și influențează direct situația economică a societății comerciale. **(Alin TOCAN)**

Au fost capturate 99 kilograme de heroină destinate pieței românești

Un transport de 99 de kilograme de droguri, destinat comercializării pe piața românească, a fost depistat de vameșii români. Cantitatea de droguri este cea mai mare descoperită în România, din decembrie 1989. Referindu-se la acest lucru, domnul Mihai Pînzariu, subsecretar de stat și director general al Direcției Generale a Vămilor a declarat postului de Radio România - Actualități că "pînă în anul 1992, România era o țară de tranzit pentru droguri din partea de est a Europei către vest, dar că date de ultimă oră au dovedit că se încearcă o comercializare a acestora în România. În prezent se fac cercetări pentru depistarea și anihilarea întregii filiere interne"

Referitor la știrea transmisă de radio "România - Actualități" și reluată de TVR I, de la Biroul de presă al Ministerului de Interne ni s-a comunicat că nu se știe nimic în legătură cu respectiva captură de droguri. De la Biroul de presă al Inspectoratului General al Poliției, lt. maj. Liviu Răducanu ne-a declarat: "Mă mir că cei de la vămi au declarat că au confiscat droguri, fiindcă, conform legii, dacă ei descoperă substanțe suspecte de a fi droguri, au obligația să ne sesizeze pe noi și abia după ce Poliția analizează substanțele în laborator se stabilește dacă sînt droguri. Fiindcă, așa, poate să fie făină și anunți că sînt droguri și după asta în laborator vezi că e făină și degeaba îți ceri scuze"

Lucian POSTU

O familie de 16 persoane locuiește într-un apartament cu patru camere

• dintre toți membrii familiei, doar soțul lucrează •

Familia Prodan locuiește în cartierul Nicolina, str. Sălciilor, bl. 808, parter, ap. 13. Locuința are doar patru camere și este neîncăpătoare pentru cei 16 membri. Mai mult, soții Prodan sînt și tutori a două fetițe rămase orfane. A fost un gest omenos, deoarece mama celor două fetițe, decedată, fusese colegă de serviciu cu domnul Prodan. Cel mai mic dintre copiii săi are doar cîteva luni, iar cel mai mare are peste 18 ani. Se doarme pe paturi, pe hol, pe saltele... jos, într-un cuvînt, pe unde se poate. Soția este casnică, iar domnul Prodan lucrează la S.C. Tomiris ca analist-programator și este cotat printre cei mai buni. Salariul său lunar, impozitat, se ridică la suma de 23.362 lei, la care se mai adaugă și alocația copiilor.

Banii sînt drămuiți cu grijă, cheltuindu-se numai strictul necesar. În casă nu se bea, nu se fumează, deoarece membrii familiei sînt de credință "crestini după Evanghelie".

Opt dintre copii sînt elevi și bursa lor mai diminuează puțin din greutățile materiale. Încercări de a mai obține un apartament au existat și mai există încă. Înainte de revoluție au avut promisiuni pentru locuință, fiind chiar printre primii pe lista de priorități, listă de care, după 1989, nu s-a mai ținut cont

Mai recent, dl. Prodan a încercat să obțină o audiență la primar pentru a rezolva problema locuinței. Audiența nu i-a fost acordată, deoarece nu primarul se ocupă de acordarea locuințelor. Pentru aceasta există o Comisie specială, comisie care nu acordă locuințe nominal.

Prin urmare, unica soluție ar fi ca această comisie să repartizeze un apartament S.C. Tomiris, iar Comisia Socială de la Tomiris să-i acorde apartamentul d-lui Prodan. Fondul de locuințe fiind foarte mic, posibilitatea de a obține un apartament este la fel de mică, de unde rezultă o situație destul de critică. Astfel, soții Prodan trăiesc doar cu speranța că poate într-o zi totul se va rezolva. **(Adrian INDERJOSCHI)**

Un procuror ieșean șantajează RA LOCUINȚA

- Ioan Marian amenință că dacă nu va primi apartament "va scoate la iveală toate neregulile de la RA Locuința" -

Ne-a parvenit la redacție un protest oficial al Sindicatului Liber Autonom din R.A. "Locuința", protest care atrage atenția asupra procurorului ieșean Ioan Marian, a cărui familie este pe cale să obțină două apartamente din fondul locativ de stat. Mirarea și revolta membrilor de sindicat, care cunosc foarte bine criza de locuințe din Iași, sînt cu atît mai mari, cu cît familia procurorului Ioan Marian este formată din numai 3 persoane: soț, soție și fiică. În același timp, nu mai puțin de 63 de salariați ai regiei amintite se află înscriși pe listele de priorități pentru repartiția de locuințe, iar dintre aceștia o parte locuiesc cîte 6-12 persoane într-un apartament de două sau trei camere.

"Prin reducerea numărului de centre de administrare a fondului locativ de stat", se afirmă în protestul trimis redacției noastre, "s-au eliberat două apartamente. Spre surprinderea noastră, care am solicitat una dintre aceste locuințe, aceasta a fost repartizată pînă la urmă procurorului Ioan Marian, care, anul trecut, a fost salariat la R.A. "Locuința", în funcția de jurisconsult. Soția sa", se afirmă în același protest, "a primit o repartiție în Pușkin 10 și a încheiat contractul de închiriere nr. 992 din 30.01.1992 cu următoarele persoane: Marian Didina, titular contract, salariată la Spitalul Sf. Spiridon; Marian Ion, soț, salariat atunci la R.A. "Locuința" în funcția de jurisconsult; Marian Anca Manuela, fiică, născută în 1973."

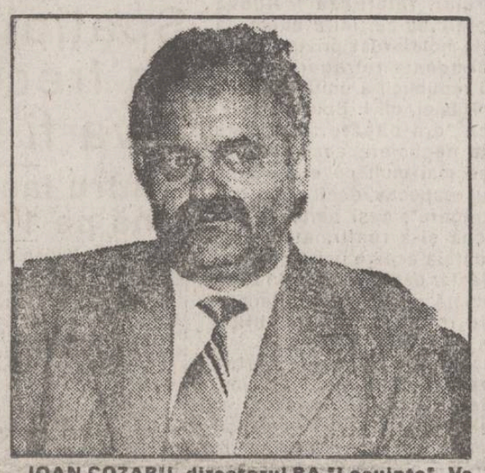
IOAN COZARU, directorul RA "Locuința". Va reuși șantajul?

În discuțiile purtate între procurorul Ioan Marian și conducerea sindicatului, domnul procuror a afirmat", se specifică în protestul sindicatului, "că dacă pierde apartamentul devenit disponibil în Tudor Vladimirescu va scoate la iveală toate neregulile săvîrșite la R.A. "Locuința", întrucît le cunoaște foarte bine. Dorim să precizăm că dacă dl. Marian va face acest lucru", spun sindicaliștii, "noi îi vom mulțumi pentru aceasta. De fapt, avînd în vedere că o parte a Consiliului de Administrație blochează procesul de eliminare a persoanelor corupte și neloiale acestei unități", se afirmă în finalul protestului, "sindicatul va da publicității un material mai amplu, care a fost discutat în Consiliul de Administrație, în prezența domnului primar, dar la care, după două săptămîni, nu s-au luat măsurile înscrise în procesul verbal de la amintita ședință. (vom reveni cu amănunte) **(T.H.)**

LA GRĂMADĂ

Astăzi, președintele SUA se va întîlni cu ceilalți zece șefi de state prezenți la inaugurarea Muzeului Holocaustului

Președintele american Bill Clinton se va întîlni cu toți cei 12 șefi de stat sau prim-miniștri invitați să participe joi la ceremonia inaugurării Muzeului Memorial al Holocaustului de la Washington. Bill Clinton s-a întîlnit aseară cu președintele Cehiei, Vaclav Havel. În această seară este programată o întîlnire cu liderul polonez Lech Walesa.

După această întîlnire, cu ocazia unei recepții la Casa Albă, Clinton va avea scurte discuții separate cu restul celor 10 înalți demnitari, printre care se numără președintele Ion Iliescu și premierul Republicii Moldova, Andrei Sangheli. Precizăm că dl. Ion Iliescu se află în Statele Unite într-o vizită particulară, la invitația Comitetului de organizare al ceremoniei prilejuită de inaugurarea Muzeului Holocaustului, și nu la invitația președintelui Bill Clinton. Președinții Cehiei și Poloniei vor fi primiți la Casa Albă la cererea președintelui Bill Clinton.

În avionul în care a călătorit președintele Ion Iliescu s-a aflat

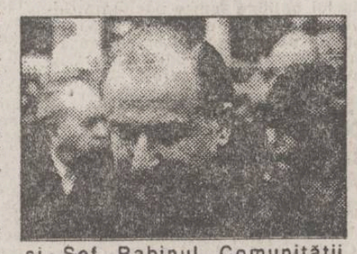

și Șef Rabinul Comunității evreiești din România, dr. Moses Rosen. Duminică, în timpul unei comemorări la Templul Coral din București, la care a participat Ion Iliescu, nici un reprezentant al opoziției române nu a venit la ceremonie. Domnul Corneliu Coposu, președintele P.N.Ț-c.d. a precizat la postul de radio BBC că membrii opoziției nu pot sta alături de președintele Iliescu la o comemorare a evreilor, după ce președintele României a sprijinit forțele antisemite și naționaliste, din anumite reviste care apar la București. **(Nord-Est Press)**

CE MAI E NOU

GARDA FINANCIARĂ VA ÎMPIEDICA STOCAREA PRODUSELOR. Astăzi va fi constituită o comisie de control din care vor face parte și reprezentanți ai Gărzii Financiare, comisie ce va urmări ca anumite societăți comerciale să nu stocheze produse pentru a le vinde la prețuri mai mari după 1 mai a.c. Această stocare de mărfuri are ca scop obținerea artificială a unor profituri suplimentare. Pentru eliminarea apariției în magazine a unor mărfuri identice, dar cu prețuri diferite (unul dinainte de ridicarea subvențiilor și al doilea după aceasta), la achiziționarea unor noi cantități de produse și cele aflate în stoc primesc noul preț. **(Alin TOCAN)**

CETĂȚEANUL TANSANU DOREȘTE SĂ DESCHIDĂ O GRĂDINĂ ZOOLOGICĂ PARTICULARĂ. Se numește Tansanu Constantin, are 41 de ani, este originar din comuna Voinești, însă locuiește în Iași de

mai mult timp. Animalele le are cam de opt ani, obținîndu-le la schimb, căci la început a avut doar o maimuță. Nici ideea cu Grădina Zoologică nu este nouă și încercări de a o pune în practică existau încă de pe vremea regimului trecut, deși pe atunci așa ceva era imposibil. Se pare că prea multe nu s-au schimbat de atunci, căci dl. Tansanu întîmpină greutăți în obținerea autorizației de la Primărie, deși oportunitatea unei astfel de idei este binevenită, căci Iașul nu mai are Grădină Zoologică cam de trei ani.

În caz că cererea sa de autorizație va rămîne fără răspuns, cetățeanul nostru va vinde animalele Tecuciului, oraș care i-a oferit aproape două milioane de lei, pe toate animalele. Totuși, ar fi păcat, căci dl. Tansanu a încheiat deja un acord cu A.J.V.P.S., acord prin care numărul animalelor va crește prin achiziționarea unor veverițe, porci mistreți și cîteva capre braziliene. **(Adrian INDERJOSCHI)**

Veți face față eliminării subvențiilor ?

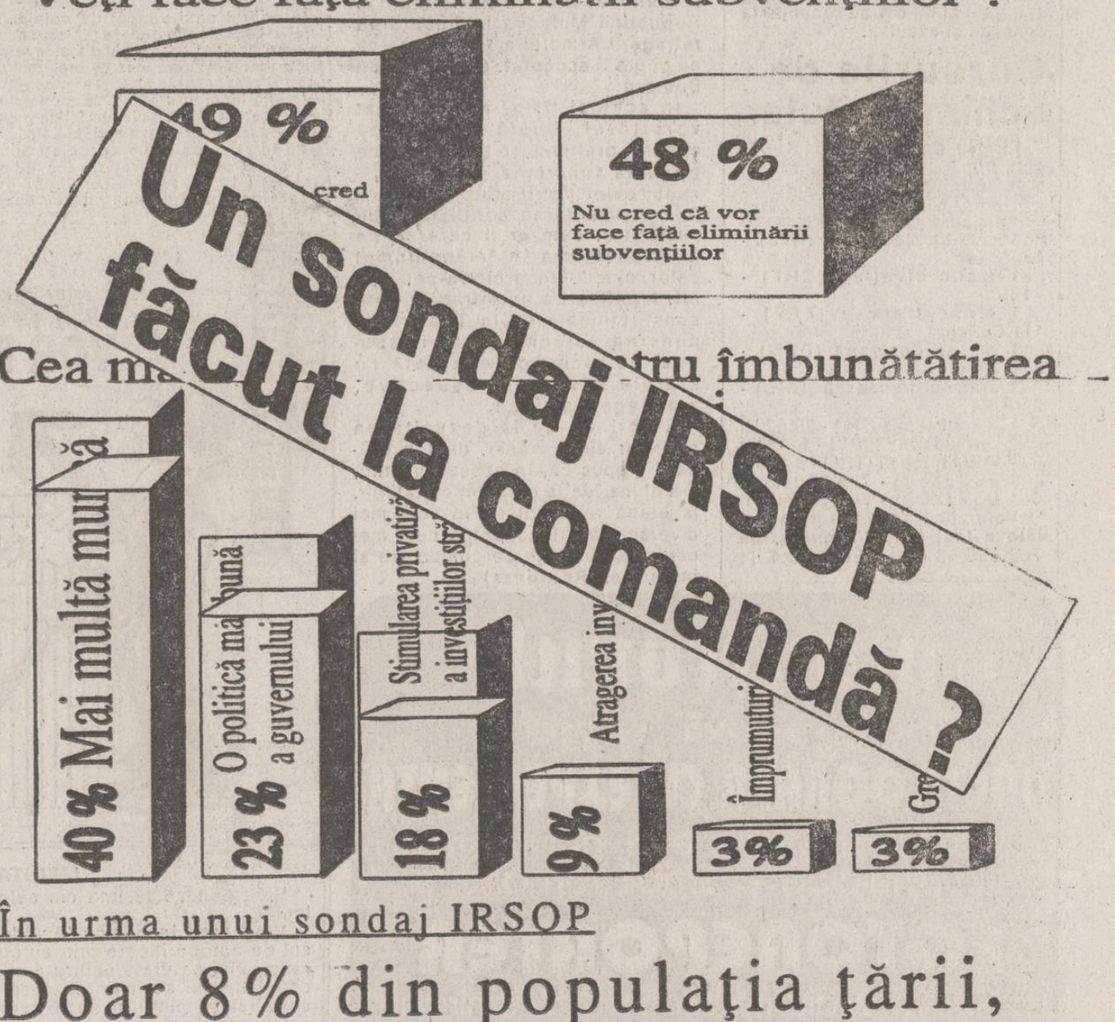

În urma unui sondaj IRSOP

Doar 8% din populația țării, dacă ar fi în locul premierului Văcăroiu, și-ar da demisia

Institutul Român pentru Sondarea Opiniei Publice (IRSOP) a realizat pentru Agenția de presă "Rompres" un nou sondaj de opinie cu tema "Viața românilor la trei ani de la Revoluție - nostalgia trecutului sau încredere în protecția socială?" Un capitol al chestionarului se referă la eliminarea subvențiilor de la 1 mai, 49% din eșantionul de 1056 de persoane intervievate sînt sigure sau cred că vor face față acestei etape, în timp ce 48% afirmă contrariul. S-au declarat de acord cu suportarea sacrificiilor impuse prin eliminarea subvențiilor 52% dintre cei chestionați. La întrebarea care este soluția cea mai bună pentru îmbunătățirea nivelului de trai în România, 40% au răspuns "muncă mai multă". Alte răspunsuri au fost: 23% - o politică mai bună din partea guvernului; 18% - stimularea mai puternică a privatizării și a investiției străine; 9% - atragerea investițiilor străine; 3% - împrumuturi avantajoase din străinătate; 3% - greve și demonstrații care să oblige guvernul să îmbunătățească situația.

O ultimă întrebare a fost:"Dacă ați fi în locul domnului Nicolae Văcăroiu, care ar fi primul lucru pe care l-ați face?" Protecție socială - au răspuns 14% dintre intervievați. Alte răspunsuri: 12% - lupta împotriva corupției; 11% - ordine socială; 10% - locuri de muncă; 9% - privatizare; 9% - sprijinirea agriculturii; 8% - controlul prețurilor; 8% - "mi-aș da demisia"; 4% - dialogul cu populația. **(NEP)**

UNIVERSAL OCCIDENT SRL
Iași, Str. Han Tătar 6 (Cartier Tătărași)
vinde EN GROS:
IMPORT
FĂINĂ ALBĂ IMPORT
CARTOFI IMPORT
BĂUTURI RĂCORITOARE IMPORT
WHISKY
CONIAC
LICHIOR
HELLAS
ȚIGĂRI IMPORT
ZAHĂR
OREZ
ULEI
CIOCOLATĂ
MĂSLINE
ALUNE VRAC (a.c. 0%)
NESS AMIGO
CAFEA MOCCA
CAFEA boabe vrac
telefon 098/146909

MONITORUL INTERN

De Paşti, fenomenul infracţional a scăzut la jumătate

Acţiunea de curăţire a Capitalei de hoţii de buzunare, acţiune denumită "Buruiana", s-a concretizat prin supravegherea magazinelor Voskov, Trident, Megavision, Coleus, Cocor, casele de schimb valutar Edmond, Bucureşti-Berlin, Eurofin, descinderi la locuinţele hoţilor "consacraţi". În urma acestor acţiuni au fost înregistrate pe linie judiciară 29 de infracţiuni, au fost prinşi 38 de hoţi, din care 24 în flagrant delict, au fost legitimate 1312 persoane, au fost date amenzi în valoare de 2.435.500 lei, au fost confiscate bunuri în valoare de 100.000 lei şi au fost arestate 3 prostituate cu proxeneţii lor. Au fost făcute descinderi la 137 de locuinţe ale unor hoţi "consacraţi", ocazie cu care au fost predate la poliţie 571 de persoane. Comandantul acestei operaţiuni, generalul locotenent Niculae Niţu, şeful Inspectoratului Poliţiei Capitalei, a apreciat că rezultatele acţiunii au arătat o scădere la jumătate a fenomenului infracţional în perioada sărbătorilor de Paşti. **(Mediafax)**

Starea de sărăcie a şomerilor se accentuează

Familiile de şomeri sînt din ce în ce mai descoperite în ceea ce priveşte protecţia socială. Dacă în cadrul unei familii, în care soţul şi soţia lucrează, se cheltuieşte aproximativ 75% din salariu pentru alimente, în familiile de şomeri multe din cheltuielile pentru produsele agroalimentare se restrîng. La întrebarea "De cînd sînteţi şomer în ce domeniu v-aţi restrîns cheltuielile?", 41,2% dintre şomerii intervievaţi au afirmat că şi-au restrîns cheltuielile în mare măsură la alimente; 33,2% şi-au restrîns cheltuielile la îmbrăcăminte, încălţăminte; 12,6% la medicamente, igienă medicală; 13,5% la activităţi culturale şi 11,3% la concedii şi excursii; 38,4% au renunţat (pe moment) la a-şi achiziţiona îmbrăcăminte; 52,8% au renunţat, în totalitate, la activităţi culturale şi 60,6% au renunţat la concedii şi excursii.

Cursurile de schimb valutar

Pentru data de 21.04.1993, cursurile de schimb ale principalelor valute sînt următoarele:

1 dolar SUA (USD) - 600 lei
1 liră sterlină (GBP) - 930,93 lei
1 schilling austriac (ATS) - 53,72 lei
1 franc elveţian (CHF) - 412,09
1 franc francez (FRF) - 111,85 lei
1 marcă germană (DEM) - 377,71 lei
1 drahmă grecească (GRD) - 2,77 lei
100 lire italiene (ITL) - 39,52 lei
1 yen japonez (JPY) - 5,42 lei
100 lire turceşti (TRL) - 6,23 lei
1 ECU (XEU) - 735,93 lei
1 DST (XDR) - 845,05 lei

Volumul tranzacţiilor încheiate a fost ieri, *20 aprilie, de 702.925,63 dolari SUA (**C.S.**)

Pentru a micşora numărul imigranţilor români

Germania oferă României 42 milioane mărci pentru recalificarea forţei de muncă

Ministrul de interne german şi ministrul român al Muncii şi Protecţiei Sociale, Dan Mircea Popescu au semnat la Bonn un acord prin care Germania se angajează să finanţeze crearea de centre pentru recalificarea forţei de muncă în România şi să sprijine înfiinţarea a circa o mie de întreprinderi particulare mici şi mijlocii, pentru a-i încuraja pe etnicii români refugiaţi în Germania să se repatrieze. Prin acest program care va costa guvernul german 42 milioane de mărci, autorităţile de la Bonn speră totodată să micşoreze numărul potenţialilor imigranţi români. Programul german se va concentra asupra regiunilor Arad, Timiş, Sibiu - afectate în mare măsură de pierderea de mînă de muncă foarte calificată, prin numărul mare de persoane care au emigrat. **(Nord-Est Press)**

Rusia pretinde bani pentru retragerea Armatei a 14-a din Republica Moldova

La Ministerul Afacerilor Externe al Republicii Moldova a avut loc o conferinţă de presă cu participarea prim-viceministrului de externe, Ion Botnaru, şi a altor reprezentanţi ai ministerului, relatează Moldova Pres. Referindu-se, între altele, la tratativele moldo-ruse privind statutul şi termenele retragerii de pe teritoriul republicii a unităţilor militare ale Rusiei, dl. I. Botnaru a declarat că "din păcate, la ultima rundă de negocieri, accentele au fost puse mai mult pe elaborarea statutului respectiv, decît pe termenele retragerii", deşi partea moldovenească şi-a reafirmat poziţia potrivit căreia aceste unităţi constituie un factor destabilizator în zonă şi reprezintă un amestec direct în treburile interne ale Republicii Moldova.

Totodată, el a arătat că partea rusă avansează condiţii preliminare vizînd statutul special al raioanelor de est ale Republicii Moldova. Acest fapt se află în contradicţie cu normele internaţionale, iar esenţa cererilor înaintate îngreunează tratativele şi conduc la tergiversarea procesului de reglementare a conflictului din Transnistria. De asemenea, din iniţiativa Rusiei, a fost pusă în discuţie eventuala participare a Republicii Moldova la finanţarea retragerii Armatei a 14-a, ceea ce nu poate fi acceptat, a spus dl. Ion Botnaru.

În acelaşi timp, a evidenţiat vorbitorul, Rusia avansează condiţii preliminare şi în ceea ce priveşte funcţionarea mecanismului celor patru state implicate în reglementarea conflictului de pe Nistru, cum ar fi cererea de a-l transforma în "mecanismul celor cinci", încercîndu-se, astfel, legalizarea autorităţilor anticonstituţionale de la Tiraspol şi punerea autoproclamatei republici pe picior de egalitate cu statele suverane respective, arată agenţia citată.

Referindu-se la dezvoltarea relaţiilor cu România, dl. Ion Botnaru a spus că, în acest domeniu, s-a ajuns "de la etapa declaraţiilor, la etapa realizărilor", în cele mai diverse sfere funcţionînd deja mecanisme eficiente de conlucrare şi integrare. **(Rompres)**

Opoziţia îl contestă direct pe preşedintele Ion Iliescu

Afirmaţiile preşedintelui n-au fost contestate de purtătorul de cuvînt al preşedinţiei, Traian Chebeleu. Acesta a afirmat într-o conferinţă de presă desfăşurată vineri că preşedintele a spus că "va ieşi la bătaie", dar nu împotriva oamenilor, ci pentru a-i convinge de necesitatea reducerii subvenţiilor.

Într-un comunicat separat FSN a iniţiat un Memoriu adresat preşedintelui Ion Iliescu prin care se reproşează dezinformarea sistematică practicată de televiziune şi se solicită schimbarea domnului Paul Everac. La memoriu urmează să se alăture alte partide şi organizaţii civice. **(Nord-Est Press)**

Spaţiul liber de emisie de pe frecvenţa programului 2 va fi scos la licitaţie

Pentru Iaşi, înscrierile se vor face pînă pe 17 mai

Consiliul Naţional al Audiovizualului a decis scoaterea la concurs a timpilor liberi de pe emiţătoarele aparţinînd Regiei Autonome Radiocomunicaţii din Ministerul Comunicaţiilor pe care se transmite programul 2 al Televiziunii Române. Licenţele de emisie, ce vor fi obţinute în urma concursului, vor avea o valabilitate limitată de şase luni şi vor fi determinate de durata emisiunilor programului 2 al Televiziunii Române, care vor avea prioritate. Pentru concursul ce se va organiza pentru localităţile unde există asemenea emiţătoare solicitanţii vor depune documentaţia prevăzută de Decizia nr. 9 din 1992, cu excepţia avizului tehnic prealabil. Înscrierile pentru zonele Bucureşti, Constanţa, Deva şi Timişoara se fac pînă la data de 10 mai, dar pentru zonele Braşov, Cluj, Iaşi şi Piteşti pînă la data de 17 mai 1993.

În Republica Moldova, 45% din populaţie preferă să lucreze în întreprinderi particulare

În cadrul unui sondaj de opinie, la întrebarea "cu ce încredere priveşte actualmente populaţia Republicii Moldova reforma economică propusă de organele de resort?" răspunsurile au fost următoarele: "cu multă încredere" -0%; "cu o oarecare încredere" - 40%; "cu nici un fel de încredere" - 60%, informează Moldova Pres.

La întrebarea "cum apreciaţi actualul nivel de democratizare a administrării la întreprinderile şi gospodăriile din republică faţă de acum 5-6 ani?" s-au înregistrat următoarele opinii: "a sporit" - 16%; "a rămas neschimbat" - 33%; "a scăzut" - 51%.

La cea de-a treia întrebare: "unde preferă oamenii să lucreze astăzi?", răspunsurile au fost: "în societăţi pe acţiuni, întreprinderi particulare, în cooperative etc." - 45%; "în întreprinderi de stat" - 9%; "în colhoz, în cooperaţia de consum" - 8%; "nu importă, numai ca muncă să fie echitabil stimulată" - 19%; "alte opinii" - 2%. **(Rompres)**

Vineri începe la Timişoara Congresul PAC

Un partid care a stîrnit în ultima vreme controverse

Declaraţiile domnilor Vasile Popovici, Stelian Tănase şi Dan Grigore

Peste două zile, în Sala Operei din Timişoara, vor începe dezbaterile Congresului PAC înaintea acestui congres, în PAC, au avut loc serioase dispute, urmate de demisiile din Comitetul Naţional ale unor lideri importanţi: Dan Grigore, Stelian Tănase, Călin Anastasiu, Emil Tocaci. Poate că lucrurile nu ar fi luat, totuşi, o turnură atît de conflictuală, dacă preşedintele partidului, dl. Nicolae Manolescu, nu ar fi cerut demiterea lui Stelian Tănase din funcţia de lider al PAC în Camera Deputaţilor şi n-ar fi votat, în Comitetul Naţional, excluderea acestuia de la Congres. Dl. Stelian Tănase este membru fondator al PAC şi unul din oamenii care au militat îndelung pentru fondarea acestui partid, de aceea o serie de parlamentari PAC şi o serie de filiale judeţene au protestat împotriva neinvitării acestuia la Congresul de la Timişoara. Cel mai vehement oponent al lui Stelian Tănase în Comitetul Naţional a fost Vasile Popovici - deputat de Timiş.

Am solicitat în exclusivitate pentru cititorii cotidianului "Monitorul" ample declaraţii de la trei dintre principalii actori ai disputelor din PAC d-nii Vasile Popovici, Dan Grigore şi Stelian Tănase.

• Vasile Popovici: "Cine l-a invitat pe Stelian Tănase la Bruxelles?"

"Cred că aceste dispute vor lua sfîrşit odată cu Congresul PAC. La acest congres participă delegaţi din toate filialele, primarii PAC şi membrii Comitetului Naţional din care fac parte toţi parlamentarii. Dîndu-şi demisia din Comitetul Naţional, Stelian Tănase nu mai poate face parte dintre delegaţii la Congres, decît dacă este invitat special. Şi eu mă îndoiesc că, după atitudinile pe care le-a avut şi după declaraţiile pe care le-a dat presei, acest lucru se mai poate întîmpla. Pentru ca să înţelegeţi ce s-a întîmplat şi de ce s-a ajuns la acest scandal trebuie să răspundem foarte serios la cîteva chestiuni. Mai întîi, trebuie să ştim legăturile lui Stelian Tănase cu grupul "Un viitor pentru România" - care publică număr de număr în "Sfera politicii" al cărei editor este Stelian Tănase.

Apoi, trebuiesc văzute declaraţiile lui Stelian Tănase date în străinătate pentru ziarul "Washington Post", unde spunea că Ion Iliescu nu are altă cale decît să devină mai democrat şi mai liberal. Corelaţi, vă rog, această declaraţie cu ultima declaraţie a lui Ion Iliescu făcută în avionul care-l aducea din vizita făcută în Emiratel Adăugaţi o altă întrebare legată de faptul că "Sfera politicii" este finanţată de la Guvern. În fine, o altă întrebare la care nu s-a răspuns serios este aceea legată de faptul cum a ajuns Stelian Tănase să fie invitatul direct şi personal al d-lui Ion Iliescu la Bruxelles!? Mai sînt şi alte chestiuni legate de caracterul d-lui Tănase. Nu există nici un conflict între noi doi. Relaţiile noastre personale erau foarte bune, pînă în momentul în care, ca parlamentar, am venit la Bucureşti şi am observat linia lui politică foarte oscilantă, inclusiv poziţia ciudată în privinţa moţiunii de cenzură. Refuz încă să comentez poziţia lui Călin Anastasiu şi poziţia lui Dan Grigore."

• Stelian Tănase: "Dacă nu va adopta un statut democratic, PAC se va destrăma sau va fi înghiţit"

"Nu voi participa la Congresul PAC, deşi sînt autorul moţiunii civic-liberale care, probabil, va ieşi cîştigătoare la Timişoara. Eu sînt dreapta partidului. Deşi cîteva filiale m-au rugat să particip din partea lor, nu voi accepta această soluţie. Este o mare zbatere în filiale acum pe tema Congresului. Probabil că statutul PAC se va schimba, în sensul democratizării lui, deşi unii - ca Vasile Popovici - vor să dea puteri şi mai mari preşedintelui. Probabil că şi după Congres preşedinte va rămîne dl. Nicolae Manolescu. Problema este ce atribuţii va avea preşedintele şi nu cine va fi el. Eu nu m-am bătut cu persoane, pentru mine contează numai statutul. Alţii se ocupă de persoane, de intrigi, de atacuri. Eu nu am atacat pe nimeni, nu practic atacul la persoană. În toată presa românească nu există nici un atac la persoană din partea mea.

La Bruxelles, nu m-a invitat Ion Iliescu, ci Adrian Năstase - ca să se ştie. Adrian Năstase m-a chemat, era cu Oliviu Gherman în birou, şi m-a întrebat dacă vreau să merg în acea delegaţie la NATO. Atunci eu m-am dus la Biroul nostru parlamentar şi am întrebat pe deputaţii PAC dacă sînt de acord să merg la Bruxelles. Al. Popovici m-a întrebat cine mai merge şi i-am spus că merge Gabriel Ţepelea de la P.N.Ţ.C.D., Tabără de la P.U.N.R. şi cineva de la F.D.S.N. Şi ei au spus că trebuie să merg, dacă merge şi P.N.Ţ.C.D. Şi m-am dus la Adrian Năstase şi i-am spus că grupul PAC a acceptat ca eu să merg la Bruxelles. Dacă Vasile Popovici nu-şi explică de ce am mers eu, asta nu înseamnă că sînt omul lui Iliescu. Ion Iliescu avea nevoie în delegaţie de cîţiva oameni cu prestigiu în Occident care să-i dea credit acolo. A fost un calcul politic. Iar noi, PAC, am acceptat invitaţia pentru ca să se vadă că sîntem în fruntea partidelor de opoziţie. Iar eu am căzut, acum de fraier, la mijloc. N-am plecat fără să informez, fără să cer acordul colegilor mei. După Congres, dacă PAC iese cu un statut bun mai are şanse, dacă nu, va pieri! Va fi înghiţit de alte partide sau se va destrăma!"

• Dan Grigore: "Avem şi noi oportuniştii noştri"

"Ofer cu plăcere "Monitorului", oricînd declaraţii privitoare la lucrurile pe care le cunosc. Nu voi participa la Congresul PAC în semn de solidaritate cu Stelian Tănase şi Călin Anastasiu, cărora li s-a interzis să participe. Eu nu am agreat niciodată servilismul şi oportunismul. Ca peste tot, avem şi noi oportuniştii şi linguşitorii noştri! Nu sînt de acord cu modul în care dl. preşedinte Nicolae Manolescu cultivă în jurul domniei sale un grup de oameni care îl încarcă cu o răspundere foarte gravă faţă de soarta acestui partid, pentru că îl canalizează spre o conflictualizare şi o personalizare a unor tensiuni din interiorul partidului. Acest mod de a personaliza anumite tensiuni sînt inerente unei maturizări politice, dar a dus la desolizarea mea de acest grup, de delimitarea mea de el şi la solidarizarea mea cu acest mic grup de oameni care au încercat din răsputeri să sesizeze realele probleme şi capcanele care sînt presupuse în conflictele personale. La un moment dat, s-a încercat o serie de atacuri foarte joase la unii dintre semnatarii moţiunii civic-liberale. Şi din cauza asta au apărut aceste demisii. Emil Tocaci - deşi a semnat altă moţiune - a demisionat, protestînd astfel împotriva atacurilor suburbane.

Problema nu este de opţiune doctrinară, ci de manieră oportunistă de a se face utili în jurul preşedintelui, pe care eu unul o dezavuez cu toată vehemenţa. Nimeni nu şi-a retras semnătura de pe scrisoarea adresată preşedintelui - din cei 16 - dar dl. Manolescu a spus de cîteva ori că ar exista oameni care şi-au retras semnătura. Eu ştiu că nimeni nu şi-a retras semnătura. În orice caz, e un semnal serios aici! Eu nu cred că partidul este făcut pentru anumiţi oameni, ci oamenii fac partidul. Aici accentele cad puţin invers. Dacă, la vîrf, este un grup care crede că partidul este făcut pentru anumiţi oameni, acest grup se înşeală! Se poate ca Vasile Popovici să fie bine intenţionat, dar aici faptele vorbesc. El dă dovadă de lipsă de criterii cînd se întreabă de ce Tănase a plecat la Bruxelles. Eu nu-mi permit să fac procese de intenţii, problema nu este de ce a gîndit aşa Vasile Popovici, ci ce a făcut el.

Nu-mi pun problema mobilurilor ascunse ale acţiunilor unuia sau altuia. Faptele mă interesează. Şi omul politic este omul faptelor sale. În funcţie de ce se va întîmpla la Congres îmi voi da sau nu demisia din PAC. Dacă statutul va rămîne piramidal ca acum, sigur îmi voi da demisia din PAC. Eu cred că, de acum încolo, viitorul nu este al partidelor duse în spate de o personalitate, ci al partidelor care se bazează pe structuri."

Dorin POPA

MEDITAŢIA VIPASSANA

Vipassana este una din cele mai antice tehnici de meditaţie ale Indiei.

Vipassana înseamnă "A vedea lucrurile aşa cum sînt", este procesul de autopurificare prin autoobservare. Se începe prin observarea respiraţiei naturale pentru a concentra mintea. În această ascuţire a conştientului se înaintează spre observarea naturii schimbătoare a corpului şi minţii şi se experimentează adevărurile universale ale nepermanentului, suferinţei şi abandonării eu-lui.

Întreaga cărare (Dhamma) este un remediu global pentru problemele universale şi nu are nici o legătură cu nici o sectă sau religie organizată.

Pentru acest motiv, poate fi practicată liber de toţi fără a intra în conflict de rasă, convingeri sau religie, în orice loc, orice moment şi se va dovedi în aceeaşi măsură binefăcătoare atît pentru unul cît şi pentru toţi.

Vipassana nu este rit sau ritual bazat pe credinţă oarbă.

Vipassana nu e o formă de evadare din încercările vieţii de fiecare zi.

Vipassana e o artă de a trăi care permite fiecăruia să contribuie real societăţii.

E metoda purificării mentale care permite tuturor de a întîmpina cu calm şi echilibru toate tensiunile şi problemele vieţii.

Miercuri, 21.04.1993 la ora 19.00 în Sala Azur de la Casa Studenţilor din Iaşi, sînteţi invitaţi la o conferinţă pe baza acestei meditaţii.

Conferinţa va fi susţinută de un discipol român al acestei meditaţii întors de curînd din India.

Intrarea va fi liberă!

CENTRUL EUROPEAN DE MEDITAŢIE VIPASSAN (Franţa)

M A T E R I A L P U B L I C I T A R

monitorul
angajează urgent
DACTILOGRAFĂ CU EXPERIENŢĂ
CONDIŢII: rapiditate şi cunoaştere temeinică a limbii române;
FOTOREPORTER
Relaţii la sediul redacţiei (str. Smîrdan nr. 5), zilnic între orele 10-13 şi 15-18.

S.C. OMEGA-TURISM S.R.L.
B-dul Independenţei nr.1. Telefon: 117972
• TURCIA - 24.04.1993
• POLONIA - 26.04.1993
• UNGARIA - 26.04.1993
ÎN ATENŢIA OAMENILOR DE AFACERI!
• TUNISIA - avion dus şi întors, Hotel EL ANDALUS TUNIS, 7 zile - 365.000 lei; 14 zile - 460.000 lei.

TOFAN-TRANS SRL
DISTRIBUITOR AUTORIZAT al întreprinderii Danubiana SA Bucureşti
Vă oferă toată gama de ANVELOPE
tel/173621 • fax/155257
TOFAN-TRANS=COMPETENŢĂ PROFESIONALISM
Filiala IAŞI Şos. Ungheni 2 (Autobaza 1)

Președinții Consiliilor Județene forțează suplimentarea bugetelor locale

În perioada 24 - 26 aprilie președintele Consiliului Județean Iași, dl Ion Amihăiesei va participa la Cluj la întîlnirea cu membrii Asociației Președinților Consiliilor Județene din România. Reamintim cititorilor că această organizație a fost înființată la inițiativa președintelui Consiliului Județean Argeș, Florea Costache, în iarna anului trecut. Asociația amintită intenționează să susțină interesele tuturor consiliilor județene din țară în fața conducerii superioare a României și în anumite cazuri, să propună chiar modificarea anumitor legi care împiedică derularea firească a atribuțiilor autorităților administrative județene.

Este demn de remarcat faptul că la întîlnirea de la Cluj va participa și dl Ion Iliescu, președintele României, care a promis la începutul acestei luni că va onora invitația ce i-a fost făcută. Conform declarațiilor d-lui Ion Amihăiesei, discuțiile care vor avea loc peste cîteva zile vor fi purtate în special în jurul bugetului alocat pentru anul în curs administrațiilor locale. Prin această întîlnire, președinții consiliilor județene vor încerca să forțeze suplimentarea fondurilor prevăzute de Guvern; sumele ridicole ce urmează a fi distribuite consiliilor județene nu vor ameliora în nici un fel starea județelor. Dimpotrivă, dacă luăm în considerare și apropiata retragere a tuturor subvențiilor, putem afirma că zgîrcenia manifestată de Guvern la întocmirea bugetelor locale anunță un adevărat dezastru.

Este posibil ca președintele Ion Iliescu, în apropiata întîlnire de la Cluj, să consimtă majorarea sensibilă a sumelor alocate de Guvern, sume care - în absența unei legi a bugetelor locale - sînt rezultatul menținerii forțate a unei politici centraliste.

Mona DÎRȚU

Ion Amihăiesei încearcă să evite "un adevărat dezastru" determinat de zgîrcenia Guvernului.

Străinii renunță să mai deschidă cazinouri la Iași

După un prim contact între firmele MAFIDE din Germania și SCT "Moldova" SA, cele două părți au hotărît înființarea unei asociații mixte, avînd ca prim obiectiv deschiderea unui cazinou în incinta hotelului "Moldova". S-a întocmit și un proiect de contract în vederea înființării acestei societăți. A fost trimisă din Germania o delegație pentru a verifica proiectul de contract, după ce delegația a luat la cunoștință cele stabilite în contract, s-a declarat de acord și -a stabilit ca actele să fie semnate după numirea guvernului. "De atunci" ne-a declarat directorul SCT "Moldova" SA, dl Emil Kohl, "nu am mai primit nici un răspuns de la firma MAFIDE".

Hotelul "Unirea" este în aceeași situație. După ce a acceptat propunerea firmei "Stefanel", care intenționa să-și amplaseze în partea dreaptă a holului hotelului un magazin de desfacere a produselor textile aparținînd firmei, se pare că și această propunere nu era tocmai bine intenționată, deoarece, după cum ne-a spus dl Emil Kohl, "condițiile impuse de Stefanel dezavantajau partea română, folosind-o numai pentru a-și vinde produsele".

Am aflat despre curioasa tăcere și din partea holdingului Bond și Philips, care se oferiseră, și ele, să deschidă la Iași două cazinouri după modelul cazinoului bucureștean "Victoria". Propunerile făcute de Bond și Philips erau foarte avantajoase pentru partea română, dar de multă vreme nu au mai dat nici un semn că i-ar mai interesa construirea celor două cazinouri.

O ultimă propunere a venit din partea d-lui Cornelius Gheorghiu, un medic de origine română stabilit în Occident, care a propus o colaborare cu complexul "Unirea" ce consta în formarea unei societăți mixte pentru exploatarea complexului existent.

"Sîntem în relații și cu alte firme străine, dar pînă nu stabilim ceva sigur avem rețineri în a da publicității aceste discuții. Mai există și concurența, care ne-ar putea "sufla" investitorii" ne-a declarat directorul SCT "Moldova" SA, dl Emil Kohl.

Adina SCUTELNICU

Sinucideri misterioase în noaptea de Înviere

Sîmbătă, 17 aprilie 1993, cu cîteva ore înainte de slujba de Înviere, tînăra Alina Cruciuc (17 ani) s-a sinucis în apartamentul familiei din str. Clopotari, bloc 920 B. La venirea poliției, corpul neînsuflețit se afla în baie, într-o poziție ciudată, legat de gît cu o funie, petrecută după calorifer. După ce s-au făcut cercetările de rigoare, cadavrul fetei a fost transportat la morga Spitalului Universitar "Sf. Spiridon".

Neexistînd dubii în privința cauzelor morții, Procuratura Locală Iași nu a participat la cercetări, ancheta desfășurînd-o numai serviciile criminalistic și juridic din cadrul Poliției Municipiului Iași.

În noaptea de Înviere, o tînără de 17 ani s-a spînzurat în apartamentul familiei ei fără nici un motiv evident. Cîteva ore mai tîrziu, un bărbat a înnebunit subit, distrugînd tot mobilierul din locuință și aruncîndu-se, în cele din urmă, în gol de la etajul șapte.

Constantin Vrăjmașu (42 de ani), domiciliat în strada Sucidava nr.2, de profesie instalator sanitar, s-a sinucis cîteva ore mai tîrziu, aruncîndu-se de la etajul 7. În seara de Înviere, fiind singur în apartament, a avut un acces de furie și a început să dărîme mobilierul din casă, spărgînd tot ce-i ieșea în cale. Enervat că nu are un adversar pe măsură, a deschis geamul de la balcon și s-a aruncat în gol, crezînd că așa va termina ce își propusese. În urma gestului necugetat, Constantin Vrăjmașu și-a pierdut viața.

Reprezentantul firmei "Christine Valmy" a dat în judecată fostul Radio VOX T (Unirea)

Iulian Bulucea, directorul fostului Radio VOX T (Unirea), o "voce" uitată mult prea repede.

Florin Zamfir, patronul firmei "ETA", a acționat în judecată pentru calomnie pe Iulian Bulucea, Iulian Levițchi, Valentin Blănaru, reprezentanții postului de radio "Vox T" - Unirea, ieri desfășurîndu-se primul termen al acestui proces.

Cererea pe care Florin Zamfir, patronul firmei "ETA", reprezentantul firmei "Christine Valmy", a adresat-o instanței se datorează unor articole apărute în cotidianul "Monitorul" în care cei trei pîriți ar fi făcut afirmații calomnioase la adresa persoanei sale. În articolul "Ovidiu Constantinescu are noi aliați" au fost cuprinse declarațiile domnului Zamfir, ale lui Iulian Bulucea, Iulian Levițchi și Valentin Blănaru, toate acestea fiind părerile personale ale interlocutorilor în privința conflictului interior de la "Vox T". Motivînd că firma "ETA" a pierdut aproximativ 500.000 de lei prin refuzul celor trei reprezentanți de a difuza spotul publicitar cu "Christine Valmy", Florin Zamfir a solicitat instanței admiterea unei cereri de daune morale de 1 milion lei, arătînd că prin apariția afirmațiilor în ziar a pierdut mai mulți parteneri de afaceri.

La termenul de ieri nici unul dintre pîriți nu a fost prezent, instanța fiind nevoită să constate că procedura de citare a fost incorectă.

Vom reveni cu amănunte pe parcursul derulării procesului.

Septimiu SĂRĂȚEANU

Orașul pe o coloană

Grillet se interesează de conflictul de la "Alimentara" S.A. D-l Georges Grillet, membru al organizației neguvernamentale AGIR, din Franța, care a venit în Iași pentru o perioadă de 6 luni pentru a-și pune la dispoziția Primăriei vasta sa experiență în domeniul administrației locale, s-a întîlnit ieri, 20 aprilie, cu conducerea S.C. Alimentara S.A. Iași pentru a se interesa asupra modului cum au fost date în locație de gestiune o serie de magazine alimentare. Reamintim că, în momentul de față, S.C. Alimentara S.A. se află în conflict cu administratorii celor mai multe magazine alimentare luate în locație de gestiune, care contestă modul în care au fost stabilite cotele de locație pentru anul 1993. Pentru a dezamorsa acest conflict, Consiliul Județean a numit o comisie de control care să stabilească dacă sînt sau nu corecte calculele făcute de S.C. Alimentara S.A. Această comisie și-a încheiat verificările și urmează să prezinte un raport pe care sperăm să-l facem public cît mai curînd. **(C. S.)**

100 de dolari pentru Trei Ierarhi. Ieri, primarul Constantin Simirad a fost vizitat de doamna Alice Corduneanu, soția profesorului universitar Constantin Corduneanu, care cu mai mulți ani în urmă a emigrat în SUA. Actualmente profesorul Constantin Corduneanu are dublă cetățenie, română și americană și este profesor la catedra de matematică a Universității Arlington din Texas. Doamna Alice Corduneanu a donat suma de 100 de dolari pentru biserica Trei Ierarhi. Deși după plecarea din țară soții Corduneanu și-au păstrat cetățenia română, casa în care locuiau le-a fost confiscată și dată în proprietatea Regiei Autonome "Locuința", ce a repartizat-o unui alt profesor care acum refuză să o părăsească. **(C. D.)**

Vă puteți lăsa de fumat în numai cinci zile. Începînd de astăzi și pînă duminică, în fiecare seară la orele 19,00, va avea loc, la Casa de Cultură a Sindicatelor, desfășurarea programului medical "Ultima țigară", prezentat de dr. Costin Dinu. Programul este organizat de Asociația Studențească "Amicus" și de Asociația "Sănătate și temperanță". Organizatorii susțin că numai în 5 zile un fumător înrăit se poate lăsa de fumat, urmînd programul "Ultima țigară". Intrarea este liberă. **(C. D.)**

Judecat pentru tentativă de omor. În comuna Mirosloveşti, Robert Tinei (19 ani), pe fondul consumului de alcool și al unui conflict spontan, l-a lovit cu un cuțit pe Sidor Bortoi (37 de ani), după care a părăsit localitatea. Victima a fost transportată la Spitalul de Urgențe din Iași, unde s-a stabilit diagnosticul: "plagă penetrantă toracică dreapta". În urma intervenției rapide a medicilor, victima este în afara oricărui pericol, dar acest lucru nu îl scutește pe agresor să fie trimis în judecată pentru "tentativă de omor".

Cea mai importantă licitație organizată de Primărie a eșuat

În perioada 27-29 martie a.c., Primăria municipiului Iași a organizat licitarea publică a chiriilor pentru un număr de 3 pergole, 23 de porticuri la parterul unor blocuri, 189 de amplasamente de chioșcuri sau tonete stradale pe teritoriul orașului Iași și a unui teren de construcție în str. Ștefan cel Mare și Sfînt. Sumele de pornire a licitațiilor variau între 800 și 1250 lei/m.p./lună, în funcție de poziția și destinația spațiilor și amplasamentelor. În timpul licitațiilor, la care au participat circa 100 de reprezentanți ai societăților comerciale interesate, s-a ajuns necrezut de ușor la oferte de zeci de mii de lei pe lună doar pentru un singur metru pătrat, sumele adjudecate situîndu-se frecvent la 50-60 de mii de lei (ajungînd pînă la 99 100 lei/m.p./lună).

Entuziasmul, nonșalanța (și poate, uneori, inconștiența) manifestată inițial de participanții și cîștigătorii licitațiilor s-au stins, însă, atunci cînd, conform regulamentului de desfășurare a licitației, trebuiau să încheie efectiv contractele de închiriere.

Pentru acest lucru a existat un termen de 15 zile de la data licitației, termen care a fost prelungit totuși pînă pe data de 14 aprilie.

În acest termen, din păcate, nu s-au încheiat decît 75 de contracte pentru amplasamentele de chioșcuri și tonete, 16 contracte pentru porticuri, precum și pentru cele trei pergole. În ceea ce privește terenul în suprafață de 45 m.p. din str. Ștefan cel Mare, adjudecat de dl. consilier municipal Mitică Ungureanu cu suma de 90.000 lei/m.p./lună, în numele FSN-SD (al cărui președinte este), aici sînt unele dificultăți. Anume, faptul că intenția d-lui Mitică Ungureanu de a construi un spațiu comercial cu parter și etaj (singura soluție de a fi cu adevărat rentabil) nu este realizată întrucît pentru aceasta ar trebui să obturăm complet ferestrele unor vecini.

După eșecul licitării ofertelor de informatizare a Primăriei, planurile primarului Constantin Simirad au eșuat din nou.

În această situație, toate amplasamentele și porticurile rămase vor fi scoase din nou la licitație publică, fără însă ca societățile comerciale care nu au fost în stare să-și onoreze angajamentele luate prin adjudecări să mai poată participa din nou, acesta fiind regulamentul de licitație anunțat anterior.

E. CALOTĂ

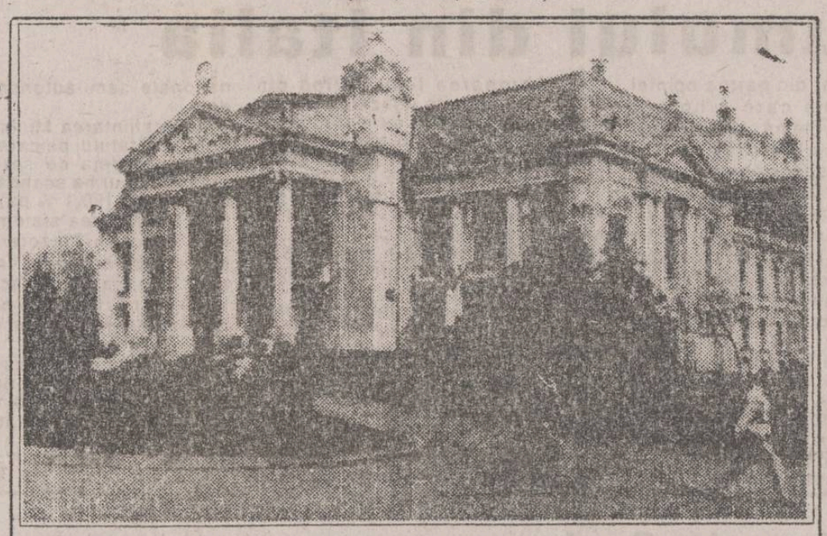

Teatrul ieșean pus de guvernanți într-o postură penibilă și indecentă

Teatrul Național din Iași - cea mai veche instituție de acest fel din țară - traversează, spre disperarea artiștilor, o profundă și de neînlăturat criză financiară. "Facem pur și simplu echilibristică" - astfel a caracterizat dl. Petru Ciubotaru, directorul adjunct al Teatrului Național "Vasile Alecsandri", starea intolerabilă în care se află teatrul ieșean.

În primul rînd, această instituție este afectată de faptul că guvernanții nu catadicsesc să suporte un efort financiar pentru restaurarea clădirii. "Orice putem face pe lumea asta, numai o astfel de clădire n-o să mai putem construi niciodată. Ar trebui să construim un alt teatru în care să jucăm pentru ca această clădire să rămînă exact așa cum este acum!", a afirmat dl. Petru Ciubotaru. Pe lîngă amenințarea deteriorării ireversibile a clădirii, conducerea teatrului trebuie să suporte - fără a abdica de la calitatea actului cultural - birul împovărător al cheltuielilor cotidiene. Sumele plătite pentru întreținerea clădirii și pentru electricitate subțiază considerabil bugetul teatrului. Confecționarea decorurilor și a costumelor - fără de care nu poate fi montat un spectacol - presupun sume importante. Tariful fixat printr-o lege din 1990, pentru un regizor colaborator este de 45.000 lei. "Nici un regizor nu vine să pună în scenă un spectacol fără minim 150 - 200.000 lei", mărturisește dl. Petru Ciubotaru. Pentru turneul făcut de trupa ieșeană la București în perioada 13 - 15 martie s-au cheltuit 4,5 milioane lei, sumă în care sînt incluse diurnele, tranportul decorurilor, închirierea sălilor și toate celelalte. Din vînzarea biletelor pentru cele 6 spectacole susținute atunci s-au încasat aproape 200.000 lei. Este evident deci că o astfel de instituție nu se poate susține numai încasînd prețul biletelor. La Iași, orice cetățean poate viziona un spectacol pentru suma de 102 lei. Elevii și studenții achită doar jumătate din prețul menționat. Pentru a-și acoperi toate cheltuielile, Teatrul Național ar trebui să perceapă pentru un singur bilet cel puțin 1500 lei.

Subvențiile alocate cu parcimonie de Guvern acoperă doar 28% din cheltuielile anuale ale teatrului. În această privință chiar și regimul comunist s-a dovedit mai generos: subvențiile oferite se cotau la 38% din totalul cheltuielilor. Pînă la 15 iulie, angajații teatrului ieșean își vor primi salariile. "După aceea, nu știu ce se va întîmpla cu noi", ne-a spus dl. Ciubotaru.

Singura soluție care ar putea conduce la ameliorarea acestei stări de lucruri pare a fi apariția în cel mai scurt timp a unei legi a sponsorizării. "Legea de care vorbim este vitală pentru noi, toți o așteptăm. În parte, ea ne-ar face supraviețuirea mai ușoară". O ilustrare convingătoare a tragediei la care asistăm neputincioși se va derula peste exact o lună: la Festivalul Internațional de teatru de la Piatra Neamț, trupa ieșeană se va prezenta cu spectacolul "Adunarea femeilor", spectacol bine cotat de critica de specialitate. Imediat după prezentarea piesei, actorii ieșeni vor fi nevoiți să părăsească orașul gazdă. "Ne vom duce acolo ca milogii. Nu vom putea nici măcar să vizionăm spectacolele prezentate în festival, pentru că n-avem bani pentru cazare, pentru diurne și pentru toate celelalte", ne-a mărturisit cu tristețe dl. Ciubotaru.

Prin cele relatate am încercat să schițăm, în linii mari, postura penibilă și indecentă în care este nevoită să apară cultura românească în fața lumii. Acum nu cenzura, nu ideologia totalitară, ci sărăcia împinge cultura la periferia ariei de interes a guvernanților noștri.

Mona DÎRȚU

CAMERA DE COMERȚ ȘI INDUSTRIE IAȘI

anunță convocarea Adunării Generale a membrilor săi în ziua de joi, 22.04.93, ora 11.00, în aula Bibliotecii Universitare "MIHAI EMINESCU", pentru alegerea colegiului de conducere, în conformitate cu hotărîrea Adunării Generale din 13.04.1993.

S.C. KISS S.R.L.

VINDE EN GROS:

ROM (36°) - 334 lei (0,5 l)
VODCĂ (36°) - 325 lei (0,5 l)
RACHIU (26°) - 195 lei (0,5 l)
LICHIORURI: - zmeură, - caise, - ananas, - cafea | 335-357 lei (0,5 l)

ADAOS COMERCIAL 10-15%

Str. Păcurari 141 bl. 593. Tel. 117327

COMEROMIMPEX SRL
reprezentanta autorizată a SC FARMEC SA CLUJ
oferă en-gros și en-detail:

- PRODUSE COSMETICE:
  - marca PALMOLIVE-COLGATE (adaos comercial 0-5%, negociabil)
    - săpunuri (Palmolive, Riposta, AB, Oana, Lămîi)
    - pastă de dinți (Super Cristal, Colgate)
    - șampon Palmolive
    - detergent ABC
    - creme de ras
  - marca FARMEC S.A. Cluj:
    - deodorante (Ro, Favorit, Stylo, Farmec 16, Athos, Elis, Farmec, Acord, Parfum, Obsesie
    - crema Ro (antirid, gomage, emolientă), Farmec, Gerovital zi, noapte, H3, lapte Gerovital, Doina, Eva, emulsie castraveți);
    - șampoane (Bob, Familial Extra, Pa);
    - detartrant
    - lac de unghii, dizolvant lac unghii, farduri, fond de ten);
    - lac fixativ (spray, rezerve), gel pt. păr;
    - tuș pleoape, loțiune TARA, LARA.
- pantaloni femei, blugi adolescenți, sacouri jeans (adaos 0%)
- alcool 96° - Iugoslavia (preț negociabil)
- ness 100g, 200g (adaos comercial 0%)

prin magazinul din IAȘI, bloc 909, (zona pasarela Nicolina I), tel/fax 125405 Program: 9-20

VĂ AȘTEPTĂM!

S.C. PECO IAȘI S.A.
organizează concurs
pentru ocuparea postului de
revizor de gestiune
(de preferința bărbat)
pe data de 30 aprilie 1993, ora 8, la sediul societății.

Candidații trebuie să îndeplinească următoarele condiții:
- să fie absolvenți ai Liceului Economic;
- să aibă vechime de cinci ani în probleme economice;
- să prezinte curriculum vitae.

Cererile se vor depune la Serviciul Personal, de unde se vor lua relații la tel. 142780.

S.C. "FORTUS" S.A. (fost C.U.G.)
cu sediul în IAȘI, Bd. Poitiers 10,
organizează pe data de 28 aprilie 1993,
CONCURS pentru ocuparea a două posturi pentru activitatea de reparații și întreținere auto
Condiții de înscriere:
- absolvenți învățămînt tehnic superior, promoția 1992;
- specializarea mașini termice;
- domiciliul stabil în municipiul Iași.
Se asigură salarizare avantajoasă.
Înscrierile se primesc la sediul societății - Serviciul Resurse Umane, pînă la data de 26.04.1993.
Relații suplimentare la telefon 123500, interioare 251, 201.

Ce şanse are Elţîn să cîştige referendumul de duminică?

Duminică, 25 aprilie - o confruntare între mizerie, moştenirea lui Lenin şi ajutorul occidental

Cei care văd referendumul ce va avea loc duminică, în Rusia, ca pe o confruntare între democraţie şi totalitarism, se înşeală în mare parte. Şi argumentul cel mai la îndemînă este chiar situaţia actuală din România, unde la putere se află aceia care au promis un salam mai mare pentru ziua de mîine, iar nu cei care au propus o democraţie reală peste cîţiva ani.

Dar, dincolo de similitudinile cu situaţia generală din Estul Europei, ceea ce se întîmplă acum în Rusia are foarte multe elemente specifice care determină cursul evenimentelor, elemente de ale căror efect mai marii lumii iau cunoştinţă în continuare cu o nedumerire adesea nervoasă şi abia mascată.

Fiindcă principalii adversari ai reformei din Rusia (mizeria materială şi sechelele comunismului) au alte dimensiuni decît în fostele "ţări-surori". În primul rînd, fiindcă în Rusia, revoluţia comunistă n-a venit din afară, adusă pe tancuri străine. În '918, mujicii, deveniţi marinari pe crucişătorul "Aurora", chiar credeau în acea izbăvire de cnut şi de ohrana ţaristă. Pentru

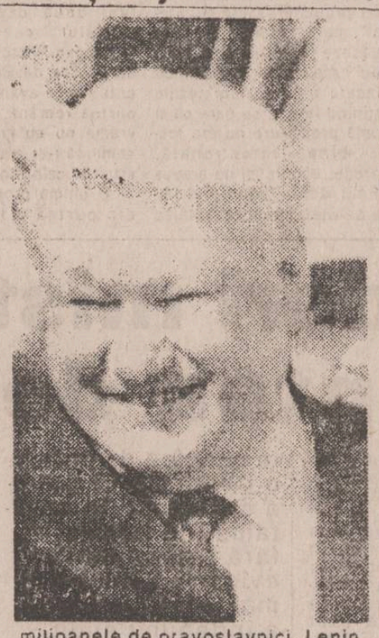

milioanele de pravoslavnici, Lenin era un Mesia care le propunea o mîntuire terestră şi la îndemîna tuturor. Iar asta, în combinaţie cu propaganda sovietică ce a urmat, a lăsat urme adînci.

Cursul imprimat de Gorbaciov şi apoi de Elţîn n-a făcut decît să păstreze aceste urme. Fiindcă "iadul comunist" n-a fost deloc urmat de "raiul capitalist". Ba chiar dimpotrivă. Nu e de mirare, deci, că portretul lui Stalin e din nou la mare cinste pentru mulţi dintre votanţii de duminică.

Ajutorul occidental, venit pe ultima sută de metri, are o sarcină precisă: trebuie să-i convingă pe săracii şi flămînzii Rusiei că, totuşi, tătuca Boris e mai bun decît tătuca Stalin. Fără nici o exagerare, asta e situaţia. Cu toate iluziile democraţiilor vestice, soarta referendumului de duminică se va hotărî în stomacuri: cu cît vor fi mai mulţi oameni sătui, cu atît Elţîn va avea mai multe voturi. Nu e nici un sarcasm - alţii au ştiut, şi tot în Est.

Rămîne deci de văzut dacă grîul lui Clinton se va fi transformat pînă duminică în pîine.

Fiindcă de circ se pare că ruşii s-au cam săturat.

Lucian POSTU

Deşi au fost avertizaţi

Sîrbii bosniaci au încălcat acordul de încetare a focului în Srebrenița

• comandantul FORPRONU în Bosnia consideră acţiunea ca fiind o declaraţie de război împotriva Comunităţii Internaţionale •

De la sfîrşitul săptămînii trecute, forţele de protecţie ale ONU în Bosnia (FORPRONU) şi-au asumat răspunderea dezarmării musulmanilor asediaţi în enclava Srebrenița, după ce aceştia au ajuns la concluzia că singura soluţie de salvare a celor 60.000 de oameni de la o moarte sigură ar fi predarea oraşului miliţiilor sîrbe. Liderii sîrbilor bosniaci au impus ca ultim termen de depunere a armelor data de 1 mai a.c., însă operaţiunea decurge lent. Pe de altă parte, comandantul FORPRONU, generalul francez Philippe Morillon, a declarat într-o conferinţă de presă că se poate depăşi acest interval de două săptămîni fără ca sîrbii să deschidă focul. "Dacă o vor face, totuşi", a spus el, "acţiunea lor ar fi interpretată ca o declaraţie de război împotriva căştilor albastre, adică împotriva Comunităţii internaţionale".

Cu toate acestea, militarii sîrbi postaţi în jurul Srebrenicăi au încălcat luni acordul de încetare a focului, trăgînd două obuze de mortier asupra oraşului şi bombardînd liniile de apărare ale armatei bosniace din Saraievo. Nu s-au semnalat victime, dar două persoane au fost rănite.

Consiliul de Securitate ONU s-a întrunit sîmbătă într-o tentativă de a impune sancţiunile impuse Federaţiei iugoslave - Serbia şi Muntenegru - dar abţinerile Rusiei şi Chinei au hotărît amînarea deciziei. În schimb, Vitali Ciurkin, ministrul adjunct de externe al Rusiei, a estimat că harta Bosniei, propusă de mediatorii internaţionali Cyrus Vance şi David Owen, poate fi rediscutată într-o oarecare măsură, dar a subliniat că "sîrbii trebuie să formuleze exigenţe minime". S-ar părea că Rusia dă semne de nerăbdare. Însă tot Vitali Ciurkin ia apărarea sîrbilor, relevînd îngrijorarea Rusiei în legătură cu ceea ce a apreciat a fi "militarizarea crescîndă" a atitudinii internaţionale faţă de sîrbii bosniaci. În extrema cealaltă se situează Statele Unite, care nu exclud o acţiune unilaterală pentru a-i face pe sîrbi să cedeze, dar ar prefera o acţiune concertată cu aliaţii.

Radu MEŞNIŢĂ

Pescarii vietnamezi s-au reprofilat

Pescarii din Nha Trang, undeva în sudul Vietnamului, au prins în plasele lor în ultima vreme numai prăzi serioase: televizoare japoneze, aparate video, ventilatoare şi chiar scutere, toate aruncate de contrabandişti. Ziarul "Iao Dong" relata că pescarii "prind" bunuri de contrabandă de cel puţin o lună şi încă mai aruncă plasele cu speranţa a încă unui peştişor electronic. În pofida stricăciunilor provocate de apă, produsele aduc mai mulţi bani decît peştele.

... iar cei din Polonia fac grevă

Luni, cele 12 porturi ale Poloniei de la Marea Britanie au fost blocate, pentru a doua oară în această lună, de pescari care solicită ajutorul guvernului pentru industria lor şi protecţia împotriva importurilor de produse marine. Blocada, a cuprins tot traficul maritim inclusiv vasele de călători. Potrivit liderilor sindicali, această nouă acţiune a fost organizată deoarece după cea precedentă majoritatea revendicărilor pescarilor nu fuseseră satisfăcute.

"Da" masiv pentru cele opt întrebări ale referendumului din Italia

Aproximativ 48 de milioane de cetăţeni italieni cu drept de vot au fost chemaţi duminică şi luni în faţa urnelor pentru a-şi exprima opţiunea cu privire la opt probleme principale legate de reforma sistemului electoral italian, sistem care a condus la formarea a 51 de cabinete ministeriale. Prezenţa la vot a depăşit 77 % din totalul persoanelor înscrise pe liste. Conform rezultatelor finale, o medie de 82,7 % din voturile exprimate au însemnat "da" pentru reforma sistemului electoral, marcînd triumful principalului arhitect al acestui eveniment istoric, premierul Giuliano Amato. Uriaşul scandal politic al corupţiei, care a implicat un parlamentar din cinci, a primit un răspuns tranşant din partea opiniei publice italiene care a hotărît următoarele probleme:

1. Sistemul electoral pentru Senat (Camera superioară), va permite alegerea a 238 membri din cei 315 pe baza criteriului majoritar direct, restul locurilor urmînd să fie atribuite prin reprezentare proporţională, fiecare partid va prezenta un singur candidat în fiecare circumscripţie electorală (82,7 % da).

2. Abrogarea legii care permite finanţarea partidelor politice, datînd din 1974 şi care a permis alocarea a 83.000 miliarde lire (52 milioane dolari) anual, statul urmînd să suporte numai cheltuielile electorale (90,3 % da).

3. Abrogarea legii datînd din 1990 care permite utilizarea pentru consum personal a nu mai mult de o doză de drog slab sau puternic, traficul şi vînzarea fiind deja socotite acte criminale (55,3 % da).

4. Desfiinţarea Ministerului Agriculturii, finanţat pînă în prezent de către executivele locale, care intenţionează să preia fondurile şi prerogativele ministerului asupra lor (70,1 % da).

5. Desfiinţarea Ministerului Turismului şi reorganizarea activităţii la nivel local sub îndrumarea unui organism politic central nou (82,2 % da).

6. Responsabilitatea în probleme ale mediului înconjurător va fi trecută în sarcina autorităţilor locale sub coordonarea unei agenţii naţionale semi-autonome (82,5 % da).

7. Desfiinţarea Ministerului Proprietăţii Statului pe care guvernul îl absolvise deja de sarcini şi prerogative în urma scandalului politic de corupţie (90,1 % da).

8. Modificarea sistemului de numire de către Trezorerie a şefilor băncilor de economii controlate de stat, în urma căruia aceste funcţii erau împărţite între partidele reprezentate în Parlament (89,8 % da).

Pe de altă parte, scandalul legat de fenomenul corupţiei face noi "victime". Parchetul din Neapole a cerut ridicarea imunităţii a 18 parlamentari în cadrul a 4 anchete asupra corupţiei politico-financiare în acest oraş.

Continuă seria violenţelor în Turcia

Un procuror a fost ucis la Adana

Trei atacatori au rănit mortal un procuror însărcinat cu investigarea violenţelor politice, a anunţat marţi agenţia de presă Anatolia. Ethem Akin, de 44 de ani, a fost atacat pe cînd îşi părăsea locuinţa dintr-un cartier rezidenţial al Adanei, în sudul Turciei, de doi bărbaţi şi o femeie care au deschis foc asupra maşinii lui. Akin a murit la spital, iar şoferul său a fost grav rănit. Nici o grupare nu a revendicat încă atentatul, dar agenţia relatează că acesta ar aparţine grupării Dev-Sol (Stînga Revoluţionară), cea mai sîngeroasă gherilă urban din Turcia. Dev-Sol s-a aflat în spatele a zeci de asasinate ale personalului militar, din securitate şi justiţie în ultimii ani. Conform poliţiei, o serie de raiduri întreprinse în ultima vreme în Istanbul au afectat reţeaua grupării din capitală, unde fusese extrem de activă.

Fiul lui Nikita Hruşciov se va stabili în SUA

Fiul fostului lider sovietic Nikita Hruşciov va primi autorizaţia pentru şedere permanentă în Statele Unite, informează cotidianul "New York Times". Serghei Hruşciov, în vîrstă de 57 de ani, inginer şi analist politic, locuieşte de cîtva timp la Chranston (Long Island). El a declarat cotidianului newyorkez că s-a hotărît să trăiască în Statele Unite deoarece îi este mai uşor să lucreze acolo.

Un ofiţer nord-irlandez a fost găsit mort

Un ofiţer de poliţie aflat în centrul unei investigaţii în Irlanda de Nord a fost găsit mort, iar poliţia a afirmat marţi că pare să se fi sinucis cu propria lui armă. Ofiţerul David Brannigan era unul din cei trei poliţişti achitaţi în procesul asasinării unui activist neînarmat IRA în noiembrie 1982. Cazul Eugene Toman, alături de alte cinci similare, se află în ancheta lui John Stalker, detectiv britanic trimis să investigheze presupusa politică de asasinate a forţelor britanice de securitate în luptă cu extremiştii republicani.

În Africa de Sud

Moartea lui Chris Hani "a provocat o teribilă nemulţumire"

Asasinarea lui Hani, relevă corespondentul la Johannesburg al revistei americane "Time", a intervenit într-un moment delicat din viaţa politică a Africii de Sud, tocmai cînd se încearcă realizarea unei democraţii multirasiale. Violenţele politice din ultimii trei ani, conform cifrelor oferite de poliţia sud-africană, s-au soldat cu moartea a circa 10.000 de persoane dar, pînă la Chris Hani, nu a fost asasinată nici o personalitate politică importantă. În opinia corespondentului revistei "Time", uciderea lui Hani îi va îndîrji şi mai mult pe veteranii luptei împotriva apartheidului, în ciuda apelurilor adresate de preşedintele De Klerk liderilor de culoare, cerîndu-le să-şi "ţină sub control adepţii". Într-o dramatică apariţie la posturile de televiziune, liderul african Nelson Mandela a chemat populaţia de culoare "să răspundă la provocare cu demnitate". Nu este însă sigur - după aprecierea corespondenţilor occidentali de presă - că apelul lui Mandela va fi urmat. Pentru Tinerii Lei, grupul de "tineri militanţi" care cîndva au dus lupte dure cu forţele securităţii statului pentru a prelua controlul asupra localităţilor locuite de negri, Chris Hani a reprezentat o forţă mult mai mare şi mai populară decît Mandela. Moartea lui Hani, i-a declarat un lider al grupării amintite corespondentului american, "va provoca o teribilă nemulţumire", fiind cunoscut ca un tip pe care îndelungata luptă antirasială l-a călit şi determinat să renunţe la trecutul său radical, pentru a deveni "pragmatic" şi adept al "compromisurilor realiste".

Preşedintele Frederik de Klerk încearcă să evite transformarea Africii de Sud într-o nouă Iugoslavie.

Agenţia Reuter informează că 17 cetăţeni negri, inclusiv 3 copii au fost împuşcaţi mortal în Sebokeng, lîngă Johannesburg duminică seara, în ajunul funeraliilor lui Chris Hani, liderul asasinat al Partidului Comunist Sud-African. Conform declaraţiilor poliţiei, un număr nespecificat de oameni au fost răniţi de către bandiţi de culoare înarmaţi, care au deschis focul dintr-o maşină furată. Poliţia a mai declarat că nu ştie dacă masacrul a avut o motivaţie politică şi oferă o recompensă de 80.000 dolari pentru orice informaţie care ar putea fi folosită pentru arestarea celor vinovaţi. Grupuri de tineri au baricadat intrările în oraş şi au oprit ieşirea cetăţenilor cu excepţia acelora care se duceau la înmormîntare lui Hani. A fost interzis accesul în zonă pentru reporterii albi, iar ziariştii de culoare au fost escortaţi de lideri ai Congresului African.

Luni, Chris Hani a fost înhumat la cimitirul Elspark, în prezenţa a mii de persoane îndoliate. Trupul lui Hani a sosit la cimitir într-un car mortuar alb, iar slujba de îngropăciune au oficiat-o doi preoţi catolici, unul vorbind în zulu, celălalt în engleză. Liderii Congresului Naţional African (ANC) au cerut să sfîrşească stăpînirea minoritarilor albi: "Schimbările urgente sînt importante. Vrem să se pună capăt conducerii albe şi cerem data alegerilor", a spus Nelson Mandela. Îndemnul său a fost repetat de arhiepiscopul Desmond Tutu, laureat al Premiului Nobel pentru Pace.

Damis srl
DALLOUL COMPANY
DAMIS - numele confirmat prin unicitatea implicării în construcţii (sedii de firme şi locuinţe) îşi confirmă unicitatea şi în lumea comerţului civilizat prin aducerea în Iaşi ca reprezentant unic la
TROPIKANA
PERFECT - 2 -
gumă de calitate, cu concurs cu premii substanţiale care se joacă în toată ţara acum şi în Iaşi!
ATENŢIE - toate preţurile au fost gîndite să fie omeneşti.
Desfacerea acestor produse (şi a altora) se face prin magazinul DIM Str. C. Negri bloc G6 parter şi la NOUL SEDIU din Str. V. Alecsandri 8, bl. E, sc. A, et. 2, ap. 8. Tel/fax 142384; 117982.

societatea comercială
CONSART sa
Iaşi B-dul Copou nr. 3

ANUNŢ

S.C.Consart SA Iaşi, organizează licitaţie pentru vînzarea apartamentelor din blocul SD 3 Dacia cu spaţii comerciale la parter şi 7 etaje locuinţe cu următoarea structură:

7 apart. cu 1 cameră; 15 apart. cu 3 camere şi 8 apart. cu 4 camere.

Licitaţia va avea loc joi 6 mai 1993 ora 10,00 la sediul societăţii din B-dul Copou nr.3 Iaşi.

Preţul de începere al licitaţiei este de:
-apart. cu 1 cameră 1.160 mii lei
-apart. cu 3 camere 2.145 mii lei
-apart. cu 4 camere 2.600 mii lei
reprezentînd cval. lucrărilor executate pînă la 28 februarie 1993, reevaluată conform HC 6581992.

Valoarea estimată pentru terminarea lucrărilor (compartimentări interioare, lucrările de instalaţii şi lucrările de finisaje interioare, finisajele pe casa scării şi faţada) este de:
-apart. cu 1 cameră 1.423 mii lei
-apart. cu 3 camere 2.630 mii lei
-apart. cu 4 camere 3.188 mii lei, la care se adaugă c.valoare lift:
-apart. cu 1 cameră 110 mii lei
-apart. cu 3 camere 203 mii lei
-apart. cu 4 camere 246 mii lei.

Valoarea estimativă pentru lucrările de folosinţă generală (asigurarea utilităţii) ce condiţionează buna funcţionare şi exploatare a acestora este de:
-pentru apart. cu 1 cameră 134 - lei
-pentru apart. cu 3 camere 247 - lei
-pentru apart. cu 4 camere 300 - lei

Înscrierile pentru participarea la licitaţie se fac pînă în ziua de 5 mai 1993 în condiţiile H.G. 658/1992, la sediul societăţii, unde se depun:
-chitanţa privind achitarea taxei de participare reprezentînd 10% din preţul de pornire al licitaţiei la caseria societăţii;
-dovada de constituire a asociaţiei de cumpărători;
-împuternicirea de reprezentare la licitaţie;
-dovada de constituire a garanţiei de participare la licitaţie la CEC sau bancă, reprezentînd suma valorii de pornire a licitaţiei + cel puţin 30% din valoarea necesară pentru terminarea lucrărilor.

Relaţii suplimentare la telefon 146220 interior 298 şi 179.

monitorul
angajează urgent
DACTILOGRAFĂ CU EXPERIENŢĂ
CONDIŢII: rapiditate şi cunoaştere temeinică a limbii române;
FOTOREPORTER
Relatii la sediul redactiei (str. Smîrdan nr. 5), zilnic între orele 10-13 si 15-18.

angajăm
TONETARI
condiţii avantajoase
Relaţii la telefon 143224, între orele 9.00-15.00.

CAFEAUA DE DIMINEAȚĂ

Uleiul din candela fiecăruia

Zilele acestea a fost condus la locul de veci Ion Banari, regretat ca om și cu un destin foarte interesant și totodată instructiv. Ion Banar a venit la Iași dintr-un sat basarabean, a venit împreună cu Naum Corcescu, dornici amîndoi să devină artiști plastici. Au dat examen la arte frumoase și, din toată promoția, cel mai talentat s-a dovedit Banar Ion. O recunoștea și Dan Hatmanu, coleg de serie. Numai că există un destin pe care, oricît te-ai strădui, nu-l poți înfrînge. "Ce ți-e scris în frunte ți-e pus" spune o înțeleaptă, veche vorbă românească. Lipsit total de mijloace, Banar se abate de la pasiunea vieții lui și preferă confortul modest al rutinei de mic slujbaș vamal. Trec anii, Naum devine autorul monumentalului "1907", ceilalți colegi de facultate ajung mai mult sau mai puțin pictori, numai Ion Banar rămîne neștiutorul slujbaș de la accize.

Ambiția lui, cea înăbușită în tinerețe, a început să-l macine și, paralel cu numărătoarea inversă, cea a ieșirii la pensie, Ion Banar a încercat să se împace cu pictura. A început prin a relua vechile scule de acolo de unde le părăsise. Și aici intervine drama, cea a discrepanței între a voi și a putea, vorba lui Brâncuși: "Totul nu e să realizezi, ci să te simți în stare a realiza". Eu, din experiență, am o vorbă: fiecare trebuie să aibă grijă de uleiul din candela lui. Puterea de creație depinde de cît ulei mai ai în candelă. Restul e amăgire - iluzie. Am vecin un reputat profesor de la Facultatea de Pictură, despre care știu că a fost o promisiune în tinerețea sa.

Devenind profesor, a urcat gradele didactice, a devenit o somitate, dar a uitat pictura. I-am reproșat mereu această trădare. Îmi promitea că imediat ce va avea condiții materiale, va reveni la vechiul său "violon d'Ingres" și ne va arăta el ce înseamnă pictură. Au trecut anii, profesorul a reușit să-și amenajeze o casă așa cum a visat, și-a amenajat un atelier luminos, după gust, a tratat pînza, și-a comandat un șevalet nou, totul era gata. Au trecut de atunci anii. Profesorul a fost între timp cam bolnav, a tot amînat intrarea în atelier, probabil cînd a încercat a constatat că mîna îl trădează; cert e că atelierul stă trist, abandonat, culorile s-au uscat pe paletă, șasiurile stau goale, rezemate de pereți.

Profesorul ridică din umeri și face cu mîna a lehamite. Totul e că și mai înainte, numai că uleiul din candelă s-a terminat și nu mai are cine da flacără...

Ei bine, acest Ion Banar are meritul perseverenței. A reluat lucrul de unde l-a lăsat. A pictat cu o sîrguință tinerească, parcă ar fi vrut să-și ajungă din urmă generația sa.

A făcut zeci de expoziții, în care lîngă reușite notabile alătura naivități. Era firesc să fie așa, omul fiind cinstit în ceea ce făcea. Datorită acestui fapt, i-am fost parțial alături. Banar era ceea ce orientalii numesc "vogin", deci creator de imagini. Meditația lui rituală îi ținea foc de studii. În loc de canoane picturale, pe care a încercat să le deprindă manual de la Călin Alupi, el a trecut la ucenicia imitației, reușind să regăsească drumuri uitate și să consemneze o desfășurare politropă. Ceea ce m-a amuzat în evoluția acestui caz interesant a fost nevoia lui de a trăi aparent boema tagmei, pentru a fi cît mai apropiat de "io sono pitore". Această metamorfoză formală l-a făcut pe Ion Banar să uite ca pe un vis urît perioada lui de absență și să se considere pictorul Ion Banar, probabil cînd a încercat a constatat că mîna îl trădează; cert e că atelierul stă trist, abandonat, culorile s-au uscat pe paletă, șasiurile stau goale, rezemate de pereți.

Baudelaire pledează undeva pentru fidelitate, în sensul împăcării cu destinul sau al păstrării normelor fixate de soartă, or tocmai în aceasta constă lupta, în a-ți înfrînge destinul. Culturile orientale tradiționale recomandă supunere față de destin, evitarea originalității. Or, Ion Banar are, în principal, acest merit - de a fi luptat cu tiparele soartei. S-a visat în tinerețe pictor, a trăit ca vameș, dar asemeni lui Rousseau, vameșul a murit ca pictor și așa va rămîne: pictorul Ion Banar, la valoarea multă, puțină, a artei în care a crezut cu devotiune. Cînd îi va cerceta palmele, Sfîntul Petru le va găsi impregnate de culoarea icoanelor și i le va binecuvînta pentru că a ars cu sîrg ultimele picături de ulei din candela sa.

Aurel LEON

Ce este un partid?

Foarte pe scurt, putem defini partidele ca fiind instrumentele prin care funcționează democrația. În plus, s-a constatat că democrația este cu atît mai stabilă cu cît partidele sînt mai puternice, mai bine organizate și... mai puține. În România, au trecut mai bine de trei ani pînă cînd s-a înțeles că pluralismul politic nu înseamnă o ciupercărie cu sute de partide, ci un sistem de 4-5 partide puternice care funcționează în funcție de principalele opțiuni doctrinare posibile - liberalismul, social-democrația, creștin-democrația, în primul rînd. Mai pot funcționa partide și prin opțiuni ideologice difuze și imprecise, cum ar fi cele de factură naționalistă, ecologistă sau militant-civică. Acest lucru a fost înțeles greu, însă și mai greu pare să-l vedem aplicat în practica politică efectivă.

Mai există partide ce se definesc ca fiind ale "maselor largi, populare, de la orașe și sate" (**FDSN**, dar și **PSM, PRM** - toate de extracție național-comunistă), trecîndu-se cu vederea faptul că **partidele de massă** sînt caracteristice totalitarismului. Un partid înseamnă **stricto sensu** o parte, el nu poate reprezenta politic întreaga massă socială fără riscul de a aluneca în totalitarism. Istoricește vorbind, partide de massă au fost cele comuniste și fasciste, deci partidele de esență totalitară de stînga și de dreapta, situate la extremele unui eșichier politic normal. Deci, un partid nu poate reprezenta întreaga societate, ci un anume **segment social**. Iar această reprezentare se face în funcție de doctrina adoptată. E limpede, prin urmare, că **reorganizarea cîmpului politic** va trebui să se împlinească după criterii doctrinare. Din acest punct de vedere, singurul semn pozitiv pare a fi recenta mișcare de reunificare a partidelor de factură liberală. Primul pas a fost făcut. Mai rămîne ca PNL-ul actual și PL-ul să reușească să facă următorul pas, pentru a exista un singur partid liberal puternic și modern. Importantă mi se pare și mișcarea de clarificare ideologică din PAC, care s-ar putea încheia la congresul de la sfîrșitul acestei luni. Oricum, e un semn de bun augur acela că s-a convenit asupra necesității unei opțiuni doctrinare, că s-a înțeles că ideologiile nu mor niciodată - ele se degradează sau se metamorfozează.

Primul pas în construcția unui partid e, deci, autodefinirea doctrinară, cel de-al doilea fixarea **pe un segment social** în funcție de respectiva autodefinire. O fixare dificil de întreprins, dată fiind confuzia socială, ideologică și valorică de la noi. Sîntem în situația paradoxală în care partidele democratice își împart un segment social mai redus decît cele de factură extremistă. Clasa mijlocie încă nu are o pondere importantă, iar accelerarea pauperizării în anii tranziției nu a făcut altceva decît să amplifice straturile sociale vulnerabile la populism, cu o conduită politică resentimentară și nostalgică. În momentul de față, partidele democratice acționează, mai degrabă, asupra unui **segment social potențial** decît asupra unuia real. Tocmai de aceea, **organizarea** acestor partide ar trebui să fie impecabilă. Din păcate, cu excepția **FSN** - ului și - recent - a **PL**-ului, partidele democratice par mai puțin bine organizate și disciplinate decît cele extremiste.

O bună organizare de partid înseamnă o structură articulată și dinamică alcătuită dintr-o conducere națională respectată și un sistem de filiale cu existență vizibilă în teritoriu. Pentru aceasta, filialele trebuie să aibă un grad suficient de autonomie pentru a se adapta condițiilor de funcționare în teritoriu. Însă această autonomie nu trebuie înțeleasă ca un scop în sine, ci doar ca un factor de sporire a eficienței politice. O astfel de filială este, de fapt, o structură oarecum concentrică, distribuită pe următoarele paliere: conducere locală, cadre, experți, membri, simpatizanți și votanți.

Primele patru categorii sînt membrii propriu-ziși ai partidului și ele nu pot fi extinse nelimitat. Și din motive obiective, însă și din altele, de ordin strategic. Extinderea primelor trei categorii, de pildă, ar stimula apariția unei **birocrații de partid**, ce poate deveni un factor de conservatorism. În același timp, ultimele două categorii sînt teoretic nelimitate și practic foarte extinse. Tendința de creștere a lor e strict dependentă de imaginea partidului, de performanțele sale politice, de calitatea mediatizării și a propagandei care, toate, îi pot mări sau reduce atractivitatea. Bineînțeles că această structură concentrică a unui partid nu trebuie să fie rigidă, nu e vorba de niște caste, ci de structuri mobile. Între **leadership** și **membership** e necesară o bună comunicare, precum și posibilități neîngrădite de "circulație". Elitele sînt eficiente numai atîta vreme cît au posibilitatea să se reînnoiască. De asemenea, nu e neapărat necesar ca **experții** să rămînă în afara **leadershipului**, deși o bună diviziune a funcțiilor e adesea cea mai bună soluție. În concluzie, un partid eficient și modern este unul bine structurat pe orizontală și verticală, dinamic, capabil să se re-organizeze ori de cîte ori împrejurările o cer. Trebuie evitate centralismul excesiv și autoritarismul în conducere, fără a se uita că liderii au rolul lor. În momentul de față, trebuie să se țină seama de faptul că **personalizarea puterii** e un fapt peste care nu se poate trece. De aceea, cel puțin pentru moment, e necesar un compromis inteligent între personalități și structuri.

Liviu ANTONESEI

MONITORUL JURIDIC

Stimați cititori,

Astăzi rubrica noastră va prezenta unele răspunsuri ce interesează în mod special pe cei dintre dumneavoastră care sînteți patronii unor societăți comerciale cu capital privat, cît și de interes pentru agenții economici cu capital de stat.

Contribuția pentru constituirea ajutorului de șomaj (5% din fondul de salarii lunar realizat - în sarcina patronului - și, respectiv, 1 % din salariul de bază lunar - în sarcina salariatului) reglementate prin art. 21 lit. a și b din Legea nr. 1/1991 - republicată în 1992, Monitorul Oficial, partea I - nr. 199

După cum știm, conform prevederilor art. 3 alin. 1 din Legea nr. 2/1991 - s-a statornicit, de regulă, admisibilitatea cumulului pensiei pentru limită de vîrstă și a celei pentru invaliditate de gr. III cu salariu, revenindu-se, așadar asupra interdicției unui atare cumul.

Admisibilitatea - de regulă - a cumulului pensiilor cu salariul reactualizează discuția dacă pensionarilor în cauză li se reține din salariu contribuția pentru pensia suplimentară și aceea pentru constituirea ajutorului de șomaj, și, totodată, dacă cei care îl angajează suportă, la rîndul lor, pentru aceștia, contribuția de asigurări sociale ori cea pentru constituirea ajutorului de șomaj.

În practică, în ultimul timp, au apărut opinii că suportarea, atît de către pensionarul ce cumulează pensia cu salariul, cît și de către cel care angajează (patronul), este inadmisibilă, ținîndu-se seama că, oricum, pensionarul pentru limită de vîrstă nu poate beneficia de ajutor de șomaj, de ajutoare pentru incapacitate temporară de muncă, că recalcularea pensiei pentru limită de vîrstă, precum și a pensiei suplimentare, chiar atunci cînd e admisibilă, se poate efectua o singură dată (conform prevederilor Decretului Lege nr. 70/1990).

O atare opinie, deși apare - cel puțin parțial - logică și echitabilă, nu este în concordanță cu reglementările legale care au instituit contribuțiile la care ne referim.

Într-adevăr, contribuția pentru constituirea ajutorului de șomaj (de 5 % din fondul de salarii lunar realizat - în sarcina patronului - și, respectiv, 1 % din salariul de bază lunar - în sarcina salariatului), reglementată prin art.21 lit. a și b din Legea nr. 1/1991, republicată în 1992, nu instituie nici o excepție cu privire la salariații care cumulează pensia cu salariul. De asemenea, legislația care statornicește obligația celor care angajează de a vărsa contribuția pentru asigurările sociale, în raport cu salariul realizat de personalul salariat, nu exclude și nu exceptează salariile celor care cumulează pensia cu salariul.

În esență deci, ținînd seama de principiul că acolo unde legea nu distinge nici interpretul nu poate proceda ca atare, rezultă, fără posibilitate de dubiu, că toate contribuțiile la care ne-am referit - după caz, în sarcina patronului, a salariatului, ori a ambilor - **se reține și se varsă și în ipoteza în care unii salariați cumulează pensia cu salariul.**

După opinia noastră, **considerăm însă de la sine, că aceste contribuții (pentru constituirea ajutorului de șomaj, de asigurări sociale ori pensie suplimentară) nu se reține și nu se varsă** - nefiind legal datorate - **în situația celor care își desfășoară activitatea în temeiul unui contract civil** (convenție civilă de prestări servicii), iar nu a unui contract de muncă (în înțelesul Codului muncii), deoarece toate aceste contribuții se datorează numai de către salariat sau de cei care angajează, pentru salariile plătite salariaților lor. Ori, cel care desfășoară o activitate în temeiul unui **contract civil - cu titlul oneros** - nu primește salariu, întrucît salariul este doar obiectul și, respectiv, cauza unui contract de muncă.

Desigur că, dacă acesta este principiul legii, nu e mai puțin adevărat că sînt inadmisibile frauda la lege ori abuzul de drept. Așa fiind, dacă, în scopul eludării legislației referitoare la reținerea și vărsarea contribuțiilor în discuție, părțile încheie un contract intitulat "civil" (convenție civilă de prestări servicii), dar în realitate, din conținutul său rezultă că, în fond, acel contract este de "muncă" (părțile din contract nefiind egale, ci cel ce prestează activitatea este, conform literei și economiei contractului, subordonat beneficiarului muncii prestate), contribuțiile respective, pe baza verificărilor și controalelor efectuate de organele fiscale, ale Gărzii Financiare etc., sînt legal datorate, inclusiv cu majorările și penalizările aferente.

Reducerea și majorarea capitalului social al agenților economici cu capital integral de stat

Conform prevederilor Hotărîrii Guvernului nr. 250/1991 - publicată în Monitorul Oficial - partea I-a nr. 90 - privind modificarea statutelor unor societăți comerciale cu capital integral de stat - mărirea sau reducerea capitalului social se adoptă de consiliile împuterniciților statului.

În prezent, conform prevederilor Legii nr. 78/1992 - pentru modificarea art. 212 din Legea nr. 31/1990, privind societățile comerciale - privind reducerea sau majorarea capitalului social al agenților economici cu capital integral de stat - se ia de către "împuterniciții mandatați să reprezinte interesele capitalului de stat" din societatea comercială interesată.

Notă: Dacă problemele ivite în practică în aplicarea legii vă creează neajunsuri pentru unele aspecte de ordin juridic, adresați-vă cu încredere rubricii noastre.

Consilier juridic
Mina Lozonschi

Zilnic, între orele 8.30-15.00, "Monitorul", cu telefonul 17.25.57 (interior 20 - redactor de serviciu), vă stă la dispoziție pentru a vă prelua orice informație și sesizare.

Sîntem deschiși oricărei instituții publice, partidelor, asociațiilor de stat, mixte, particulare, tuturor persoanelor fizice ori juridice care au ceva de anunțat sau comunicat.

La semnalele dumneavoastră - răspunsul nostru în ziar ori acasă.

MATERIAL PUBLICITAR

Stop calomniei si insultei prin presă

"Atingerea adusă onoarei ori reputației unei persoane prin cuvinte, gesturi sau prin alte mijloace" se pedepsește cu închisoare sau amendă, potrivit articolului 205 Cod Penal.

Dacă există persoane care s-au simțit sau se vor simți lezate, calomniate sau insultate prin articolele scrise de d-nul **Rozentzweig Adrian**, care publică sub pseudonimul **Adi Cristi** în ziarul "24 Ore", le rugăm să ne contacteze pentru promovarea acțiunilor în justiție (în mod gratuit).

În sprijinul aflării ADEVĂRULUI, al delimitării BINELUI de RĂU și pentru a limita cîmpul de acțiune al escrocilor și speculanților "ridicați" în ultimii ani, oferim o recompensă de 500.000 lei persoanelor care pot da indicii importante cu privire la incendierea autoturismului Renault 9 cu nr. de înmatriculare 4.IS.171. Așteptăm scrisorile dumneavoastră, pe adresa: Iași, str. Decebal nr. 30 A, bl. Z9, sc. B, parter, ap. 2.

M. Moraru

ultimul vagon poștal

La Creșa din Canta copiii sînt legați de pat, astfel încît să nu se poată ridica în picioare

Vă rog să mă credeți că m-am adresat în special d-voastră, și nu direct rubricii "Ultimul vagon poștal", dar am considerat că problema mea ar fi mai bine înțeleasă de către o parte feminină.

Mă numesc Sandu Mihai, am douăzeci și șase de ani, sînt căsătorit și am doi copii pe care de o săptămînă am hotărît să-i înscriu la Creșa respectiv Căminul de copii din Canta, pentru că am auzit că aici sînt foarte bine îngrijiți și educați.

Într-adevăr, cu cel mare nu am avut probleme, dar în schimb ieri (13.04.1993) cînd m-am dus să-l iau pe cel mic de la creșă am avut ocazia să văd o scenă, este puțin spus de groază.

În acel moment, respectiva îngrijitoare nu era acolo și mi-am permis să intru în dormitor să-mi iau copilul. Nu știam de ce în fiecare zi mi-l aducea ea și nu mă lasa nici pe mine și nici pe soție să intrăm în dormitor, măcar să vedem cum sînt ordonate pătuțurile, dar cred că motivul era altul și ieri am văzut și care. Copilul meu care încă nu a împlinit doi ani, era legat de pătuț în poziția culcat, astfel încît, să nu se poată ridica în picioare. Nu știu dacă acea femeie are sau nu copii, dar nu cred că și-ar fi dorit să-și vadă propriul copil legat mai rău ca un cîine, pentru că și acela are un lanț lung încît să se poată mișca.

În acel moment mi-a apărut în ochi o imagine de la televizor cu copiii bolnavi psihic și care erau legați de pătuțurile prost îngrijite dînd o imagine de cocină.

Vă rog să mă credeți, că aș fi scris la redacția ziarului d-voastră, chiar dacă cel în cauză nu era copilul meu, pentru că așa ceva nu se poate întîmpla la o unitate care se pretinde a fi una din cele mai bune din Iași și cu cadre foarte bine pregătite, (dar nu știu în ce domeniu) - sînt femei care ar mai da bani să aibă un loc de muncă și care ar renunța la metoda legatului, pentru a fi libere să-și servească cafeaua. V-am trimis această scurtă scrisoare cu speranța că, va apare în ziarul d-voastră un articol cît de mic, așa încît toată lumea care-și duce copiii la Creșa din Canta să știe că cele patru - șase ore pe care copiii le petrec acolo nu sînt din cele mai fericite și poate o să citească și d-na directoare a acestei unități și o să vadă ce personal are în subordine și cadre la angajare. În afară de o diplomă care o anexează la dosar, ar trebui să mai dea și o probă de suflet și un examen psihologic, în special d-na îngrijitoare de la grupa a II-a, de-atu că nu cred că este în toate facultățile mintale.

Închei aici mica mea plîngere cu speranța că mă veți înțelege din toate punctele de vedere.

Vă mulțumesc.

Sandu Mihai

Ce nu vă convine, fraților șefi de unități?

Am citit articolul dumneavoastră, din care se întrezărește multă neliniște pentru faptul că 48 de alimentare ieșene vor fi obligate să mărească prețurile la produse. Eu vă scriu în suferință fiind, (dar nu vă spun care este suferința, o s-o deduceți dv.) dar foarte bine le face. Toți șefii de unități care au luat în locație de gestiune s-au îmbogățit peste noapte, pe spinarea statului. Să vă explic. Unitatea era a statului, toate frigiderele, toate rafturile de expunere, pînă și marfa de sute de mii de lei nu erau ale lor, nu? În schimb și-au făcut societate comercială cu 100.000 lei și ceva garanție și au început să strîngă la ciorap. Marfa cea mai multă le-a venit dirijată; de exemplu: carnea de pasăre, preparatele, dar ce să mai spun - aproape tot ce aveau și au în magazin le sosește la picioare, iar marii domni calculează adaosul (și... slavă domnului că, în centru sînt cele mai scumpe prețuri) și-și fac socotelile. În plus, încă o înlesnire, decontarea la produsele care se vînd se face ulterior. Păi, distinsul domn Despa se plînge că plătește 1.200.000 lei. Păi, care este contribuția lui? Toți șefii de unități sînt ca din cutie, cîți dintre ei se lovesc de adevăratele greutăți ale aprovizionării pentru marfă, și celelalte?? Cîți dorm cu grija zilei de mîine că n-au ce băga în magazin, cînd ei fac figuri și la marfa pe credit se strîmbă și nu vor să primească - și dacă se poate, să ți-o deconteze după o săptămînă - două, nu? Dar noi, ceilalți, privatizații care plătim poate numai chiria la nivelul acesta și care întîmpinăm mari greutăți în aprovizionare ce să mai zicem? Un mare director îmi spune că nu-mi dă marfă pentru că sînt privatizat. Bine, dar la alimentare (mi-am permis eu să întreb) cum dați? Dar ele sînt SRL. Bine, dar și eu sînt tot SRL. Dar nu sînteți de la Alimentara. Dv. înțelegeți ceva?... Deci, din aceștia ca domnul Despa și încă cei 47 rămași cărora nu le convine mărirea cotei de locație, eu aș propune să lase pe alții care plătesc și locația și nu majorează nici prețurile pentru că, efectiv, dacă ei sînt în activele statului n-au dreptul la nimic de acolo decît după ce le cumpără, nu? Vă dau un exemplu: consignațiile, au active ale altcuiva?

Chiriile sînt așa cum sînt. Secțiile de producție ale privatizaților sînt cu activele statului? Nu. Atunci, ce nu vă convine fraților șefi de unități? Nu v-ați săturat cît ați strîns? Întîi cumpărați activele și apoi emiteți pretenții; deocamdată nu faceți nimic decît stați cu eburii lui Bachus în cap, nu vă mai ajung cafelele și taifasul. Habar n-aveți ce înseamnă să cumpărați voi cu banuții voștri munciți ceea ce aveți pe rafturi. Acestea vă vin fără să le meritați. Ce bine ar fi dacă toți patronii ar sta cu mîinile în sîn și ar primi de toate.

Dar sînteți doar 48 în Iași care vă îmbogățiți fără să meritați! Cu 100.000 lei mă repet (să se dea la licitație publică spațiile și să vă mulțumiți cu salariul, pe care i-ați investit la înființarea societății?! Cine n-ar fi gospodar, fără bani și să aibă de toate, numai să le așeze pe raft?!! Cam așa trebuie privită problema, nu cu amenințări că vor scumpi produsele.

Statul trebuie să le ia tot sau să le lase lor 1% și să dea premii la oamenii care muncesc în magazine, că șefii aceștia sînt puși pe căpătuială.

Mii de scuze pentru această răbufnire și multă sănătate și succes "Monitorului" care este un ziar foarte bun

Alexandru Mircea

IAȘI
ALMA-LUX
AGENȚIA DE TURISM
pune în vînzare și cu plata în rate locuri pe litoral în stațiunile:
MAMAIA
(Hotel Majestic)
și
NEPTUN
(Hotel Istria și Moldova)
Locuri limitate.
Adresa: Str. C. Negri 60, tel. 146769

Elegant Practic Plăcut
Orice piesă de mobilier
la comandă sau gata confecționată
la prețuri convenabile
prin
Standard Comercial Moldavia
Str. Bradului nr 5
tel. 122850

SPORT SPORT

Astă-seară, în Liga Campionilor

Marseille sau Rangers în finală?

• Meciul Club Bruges - Olympique Marseille va fi transmis în direct de TVR •

Astăzi are loc ultima etapă a grupelor semifinale din Liga Campionilor. Deja, în una din ele, finalul este cunoscut: A.C. Milan s-a impus la un pas în fața suedezilor, portughezilor și olandezilor, obținînd fără nici un dubiu dreptul de a disputa (și de a cîștiga...) finala de la 26 mai. Diseară, două meciuri de palmares: F.C. Porto - I.F.K. Göteborg și A.C. Milan - P.S.V. Eindhoven. Mult mai aprigă este lupta pentru calificare în grupa A unde Olympique Marseille și Glasgow Rangers sînt încă "umăr lîngă umăr". Înaintea partidelor din această seară Club Bruges - Olympique și Glasgow Rangers - Ț.S.K.A. Moscova, clasamentul se prezintă astfel:

1.	Marseille	5	2	3	0	13-4	7
2.	Rangers	5	2	3	0	7-5	7
3.	Bruges	5	2	1	2	5-7	5
4.	Ț.S.K.A.	5	0	1	4	2-11	1

Mai mult ca sigur, Glasgow va învinge rezistența rușilor de la Ț.S.K.A. și va dobîndi 9 puncte în clasament. Rămîne de văzut dacă Olympique va reuși victoria la Bruges, pentru a-și valorifica golaverajul superior. Teoretic, acest lucru nu este prea ușor de realizat, dar să nu uităm că în fruntea clubului francez se află magnatul Bernard Tapie, pentru care cuvîntul "imposibil" nu există. Și Tapie știe că, dacă echipa sa ratează victoria, șansele de a accede în finală sînt aproape nule. Această partidă va fi transmisă în direct de TVR pe programul II de la ora 21,30.

Cupa Cupelor se îndreaptă spre o finală mai puțin previzibilă la începutul competiției Parma - Spartak Moscova Astăzi, în partidele retur, vor avea loc meciurile: A C Parma - Atletico Madrid (în tur 2-1) și Anvers - Spartak Moscova (0-1).

În Cupa UEFA, la Paris, un meci "pe muchie de cuțit" între P.S.G. și Juventus Torino. În tur italienii au învins cu 2-1, dar Weah și coechipierii săi din capitala hexagonului sînt hotărîți să joace finala cu orice preț. În cealaltă partidă, Auxerre - Borussia Dortmund (0-2) fotbaliștii germani pleacă cu prima șansă.

Ion C. TEODOR

La C.M. de sabie tineret din SUA

ALIN LUPEICĂ - medaliat cu bronz

Chiar dacă, datorită pauzei în apariția cotidianului nostru știrea este puțin depășită, trebuie să consemnăm excelentul rezultat al tînărului sabrer ieșean Alin Lupeică la C.M. de scrimă tineret desfășurate la Colorado Springs în SUA. Într-o companie ultraselectă, nelipsind speranțele sabiei din Rusia, Italia, Franța, Germania etc., Alin s-a clasat pe locul 3 obținînd prima medalie internațională a sportului ieșean din 1993. Rezultatul confirmă tradiția școlii ieșene de sabie inaugurată cu ani în urmă de regretatul făuritor de talente, profesor Nicolae Pufnei și care a dat primul "olimpic" al Iașului în această disciplină, Dan Irimiciuc. Să amintim că la recentele campionate naționale de sabie tineret disputate la Sala Grădinari din Iași, Alin nu a putut fi învins decît de... Dan Dorofte, un alt produs al secției de scrimă a C.S.M. - C.S.S. Unirea Iași.

În sfîrșit (dar nu în ultimul rînd!) trebuie să consemnăm că succesele scrimei ieșene nu ar fi fost posibile fără munca și pasiunea vulcanicului antrenor prof. Iulian Bițucă. Iar faptul că secția ieșeană de scrimă, după cum am aflat, se confruntă cu serioase dificultăți financiare, trebuie să dea de gîndit multora! Pentru că, deocamdată, în topul sporturilor ieșene scrima se află pe locul I. Cine ridică mănușa?

G.I. NICOLAE

România va avea două reprezentante în Cupa UEFA

• Italia, Germania și Franța vor participa cu cîte 4 echipe •

Secretariatul UEFA a făcut cunoscuți acum cîteva zile coeficienții țărilor participante în Cupele Europene intercluburi la fotbal. Această situație este valabilă pînă astăzi, înaintea desfășurării meciurilor din Liga Campionilor, Cupa Cupelor și Cupa UEFA. În clasamentul ediției

1992-1993 (cea în curs de desfășurare) conduce Italia, cu un coeficient de 9,0. O urmează Franța - 8,2, Rusia (!) - 7,25, Belgia și Olanda - 7,0. România se clasează pe locul 18 cu un coeficient mic: 2,20. În fața ei se află, printre alte țări, Turcia, Grecia, Ucraina și Elveția!

Există și un clasament alcătuit pe baza coeficienților pe ultimii 5 ani, cel care stabilește cu cîte echipe va participa fiecare țară în Cupa UEFA, ediția 1993-1994. În frunte se află Italia (coeficient 55,5), Germania (38,5) și Franța (37.05). Aceste țări vor avea cîte patru echipe înscrise în Cupa UEFA. Spania, Belgia, Portugalia, Olanda și Anglia, clasate în imediata apropiere vor beneficia de 3 locuri în această competiție, iar România (cu un coeficient de 21,9) intră în grupul celor care vor alinia două echipe la startul întrecerii în C3.

I.C.T.

Suflet de microbist

De ce va promova Constructorul

Sîmbătă, într-un meci al revanșei, Constructorul Iași a zdrobit, efectiv, scor 5-0 (2-0), echipa Aerostar Bacău. O cronică a partidei nu cred că ar mai prezenta astăzi prea mult interes, motiv pentru care nu voi insista. Nu voi insista nici măcar asupra modului în care s-au înscris cele 5 goluri, cu toate că voleul de senzație al lui Pară (gol absolut antologic) ar merita o descriere amănunțită. Aș vrea să remarc un singur lucru. Am fost astă toamnă la Bacău și i-am văzut pe ieșeni nu doar învinși (0-3), ci efectiv "urcați pe garduri", cum spun fotbaliștii, în urma unui joc extrem de dur al gazdelor. În aceste condiții, m-aș fi așteptat să asist sîmbătă la un joc dur, de uzură, în care constructorii să-și plătească datoria de faulturi din tur. Constructorul a știut să se impună clar, fără a face nici un moment apel la jocul brutal.

Personal, sînt convins că această echipă va promova. Domnește la Constructorul, începînd de la nivelul conducerii, continuînd cu antrenorii și încheind cu jucătorii, o atmosferă de seriozitate, de performanță, care (din păcate!) lipsește altor formații. Nu voi aminti acum numele tuturor celor implicați în viața ascunsă a acestei echipe: sînt mulți și există pericolul ca, uitînd pe cineva, să comit o mare nedreptate. Dar sîmbătă m-a impresionat prezența formidabilă în joc a căpitanului Constantin, cel care la 34 de ani este nu doar purtătorul banderolei de căpitan, ci exemplul de dăruire și sacrificiu absolut necesar unei formații ce dorește să se afirme. Echipa antrenorilor Cornel Costăchescu și Narcis Ciocîrlan are acum 5 puncte avans în clasament. Campionatul este încă departe de a se fi încheiat și mai pot apărea destule surprize neplăcute. Dar ținînd cont de tot ceea ce știu despre această echipă, risc un pronostic răspicat: anul viitor Constructorul va juca în divizia A! Chiar dacă vor distruge țapinarii toate pădurile Topliței!

Eugen FLORESCU

TELEX INTERNAȚIONAL

• Un nou Dream-Team?

Dl. David Stern, reprezentantul N.B.A. (Liga Nord-Americană Profesionistă de Baschet) prezent la finala CCE de la Atena, a declarat că la C.M. din 1994 de la Toronto, SUA vor fi prezente cu o nouă "Dream-Team". "Chiar dacă nu mai joacă Magic Johnson sau Larry Bird, N.B.A. este mai puternic ca oricînd, avînd jucători de mare valoare capabili să le suplinească lipsa", a declarat David Stern.

În completare, vă prezentăm ultimele rezultate mai importante din N.B.A.: Seattle Supersonics - San Antonio Spurs 96-89; Houston Rockets - Phoenix Suns 111-97; Cleveland Cavaliers - Chicago Bulls 103-84; Orlando Magic - Boston Celtics 88-79; Los Angeles Lakers - Golden State Warriors 115-102; Philadelphia 78-ers - Minnesota Timberwolves 106-79.

• Sampras își consolidează poziția

Ajutat puțin și de șansă, proaspătul lider al clasamentului Asociației Tenismenilor Profesioniști (ATP), Pete Sampras a învins la Hong Kong într-o finală de un rar dramatism pe marele său rival Jim Courier cu 6-3, 6-7, 1-6, 7-6, 6-2. După meci, Pete a declarat: "Ultima dată cînd am jucat cu Jim am avut două tie-break-uri și am pierdut. Acum pur și simplu am avut noroc!"

Clasamentul ATP: 1. Pete Sampras - 3826 p.; 2. Jim Courier - 3517 p.; 3. Stefan Edberg - 2985 p.

• Pe scurt din fotbal!

• Preliminariile C.M. zona europeană - grupa I: Elveția - Malta 2-0 (1-0); au marcat Ohrel (min. 31) și Turkyilmaz (min. 90).

• Superliga Angliei: Leeds United - Cristal Palace 0-0; F.C. Liverpool - Coventry 4-0; Manchester United - Chelsea 3-0; Sheffield United - Blackburn Rovers 1-3; Tottenham - Oldham 4-1; Everton - Nottingham Forest 1-0; Aston Villa - Manchester City 3-1. Clasament: 1. Manchester United - 75 p.; 2. Aston Villa - 74 p.; 3. Norwich City - 68 p.

• Germania: Bayern Munchen - Borussia Monchengladbach 2-2 (!); Saarbrucken - F.C. Koln 0-3 (!); Bayer Leverkusen - Bayer Uerdingen 1-0; Stuttgart - Eintracht Frankfurt 2-2; F.C. Karlsruhe - Schalke 0-0. Clasament: 1. Bayern Munchen - 37 p.; 2. Werder Bremen - 36 p.; 3. Eintracht Frankfurt - 34 p.

• Spania: Real Zaragoza - C.F. Barcelona 0-1; Cadiz - Real Madrid 1-3; Coruna - Atletico Madrid 1-1; Albacete - Valencia 0-1; Tenerife - Espanol 2-1; F.C. Sevilla - Celta Vigo 1-0; Real Burgos - Athletic Bilbao 1-1; Osasuna - Rayo Vallecano 1-0; Real Sociedad - Real Oviedo 1-0; Sporting Gijon - Logrones 1-1. Clasament: 1. Barcelona - 46 p.; 2. Real Madrid - 46 p.; 3. Coruna - 44 p.

• O sexagenară rasistă

Clubul american de base-ball "The Reds" din Cincinnati are ca proprietar pe doamna Marge Scott, în vîrstă de 64 de ani. Ea a fost însă suspendată de Federația Americană de Base-Ball pe o perioadă de un an pentru că s-a exprimat în termeni ofensatori la adresa negrilor și evreilor din echipa sa. Cu un amendament: doamna Scott va putea beneficia de o reducere a pedepsei dacă face dovada că a urmat un curs de cultură multi-rasială!

• Tapie vinde concernul "Adidas"

Magnatul francez Bernard Tapie a vîndut partea sa (majoritară) de acțiuni la concernul "Adidas" deoarece beneficiul acestuia a scăzut în ultimii 2 ani de la 175 la 50 milioane de franci. Noul proprietar este Robert Dreyfus, directorul general al unui mare consorțiu britanic de publicitate (Saatchi & Saatchi). El și-a propus să dezafecteze fabricile Adidas din Europa și să le mute în Africa, unde materiile prime sînt mai ieftine.

• Arbitru mort în timpul meciului

În cursul unui meci amical susținut de echipa de fotbal Dinamo Moscova în Germania a avut loc un tragic accident. Heinz Hautzinger, unul din cei doi arbitri de linie, în vîrstă de 44 de ani, a suferit o criză de inimă și a decedat. Partida nu a mai fost reluată.

• Rușii fac afaceri bune cu francezii

Editura franceză Ph. Amaury, care publică și celebra gazetă sportivă "L'Equipe", a cumpărat 75% din acțiunile unei societăți mixte ruso-franceze care a fost creată la Moscova cu scopul de a asigura o ținută occidentală ziarului "Sport-Express". Acesta a apărut în iunie 1991 și s-a bucurat de un larg interes de la început, tirajul său crescînd în scurt timp de la un tiraj de 20.000 de exemplare la 30.000. Francezii și-au propus însă, atingerea cotei de 500.000!

Ion C.

SORLANG SRL

CEL MAI MODERN LABORATOR FONETIC

VĂ INVITĂM LA CURSUL DE LIMBĂ ENGLEZĂ

NIVELUL	ZILELE	ORELE	GRUPA	ÎNCEPE LA DATA
ÎNCEPĂTOR 1	LUNI, MIERCURI, VINERI	08-10	1001	
ÎNCEPĂTOR 1	LUNI, MIERCURI, VINERI	11-13	1002	26.04.1993
ÎNCEPĂTOR 1	LUNI, MIERCURI, VINERI	14-16	1003	
ÎNCEPĂTOR 1	LUNI, MIERCURI, VINERI	17-19	1004	
ÎNCEPĂTOR 2	LUNI, MIERCURI, VINERI	09-11	2001	
ÎNCEPĂTOR 2	LUNI, MIERCURI, VINERI	12-14	2001	26.04.1993
ÎNCEPĂTOR 2	LUNI, MIERCURI, VINERI	15-17	2001	
ÎNCEPĂTOR 2	LUNI, MIERCURI, VINERI	18-20	2004	
ÎNCEPĂTOR 3	LUNI, MIERCURI, VINERI	10-12	3001	
ÎNCEPĂTOR 3	LUNI, MIERCURI, VINERI	13-15	3002	26.04.1993
ÎNCEPĂTOR 3	LUNI, MIERCURI, VINERI	16-18	3003	
ÎNCEPĂTOR 3	LUNI, MIERCURI, VINERI	19-21	3004	
INTERMEDIAR 1	MARȚI, JOI	11-13	4002	
INTERMEDIAR 1	MARȚI, JOI	14-16	4003	26.04.1993
INTERMEDIAR 1	MARȚI, JOI	17-19	4004	
INTERMEDIAR 2	MARȚI, JOI	09-11	5001	
INTERMEDIAR 2	MARȚI, JOI	12-14	5002	26.04.1993
INTERMEDIAR 2	MARȚI, JOI	15-17	5003	
INTERMEDIAR 2	MARȚI, JOI	18-20	5004	
INTERMEDIAR 3	MARȚI, JOI	10-12	6001	
INTERMEDIAR 3	MARȚI, JOI	13-15	6002	26.04.1993
INTERMEDIAR 3	MARȚI, JOI	19-21	6003	
ÎNCEPĂTOR 1	SÎMBĂTA, DUMINICA	08-10	8101	08.05.1993
INTERMEDIAR 1	SÎMBĂTA, DUMINICA	09-11	8201	02.05.1993
COPII 1	SÎMBĂTA, DUMINICA	10-12	9001	08.05.1993
ÎNCEPĂTOR 2	SÎMBĂTA, DUMINICA	11-13	8102	02.05.1993
INTERMEDIAR 2	SÎMBĂTA, DUMINICA	12-14	8202	02.05.1993
COPII 2	SÎMBĂTA, DUMINICA	13-15	9002	02.05.1993
INTERMEDIAR 3	SÎMBĂTA, DUMINICA	15-17	8203	02.05.1993

TARIF DE ÎNSCRIERE	6 GRUPE	120 ORE	12.000 LEI	100 LEI/ORA
	3 GRUPE	60 ORE	9.000 LEI	150 LEI/ORA
	1 GRUPĂ	20 ORE	4.000 LEI	200 LEI/ORA

1. Toți profesorii din echipa pedagogică au beneficiat de o pregătire specială asigurată de către formatori englezi.
2. La absolvirea fiecărui nivel de pregătire - începători sau avansați - cursantul va primi o diplomă de absolvire.
3. Activitatea S.C. "SORLANG" S.R.L. este autorizată de Ministerul Învățămîntului și Științei.
4. Laboratoarele noastre dispun de cea mai modernă dotare audio și video din țară.

ÎNSCRIERILE SE FAC ZILNIC ÎNTRE ORELE 8-18 PÎNĂ LA DATELE DE ÎNCEPERE A CURSURILOR

STR. SOCOLA NR. 134 (CASA SINDICATELOR) TEL. 126477

Agenția de Turism Str. Costache Negri nr. 60 ALMA-LUX

vă invită să vizitați noul raion de articole sportive

❖ PANTOFI SPORT
❖ TRENINGURI
❖ PULOVERE
ETC.

calitate ireproșabilă prețurile cele mai scăzute

Vă așteptăm cu multă plăcere!

PREȚURI AVANTAJOASE

țigări LM KARELIA FLORIDA ASSOS

brichete rom 0,5 l cafea MOCCA pixuri import alune PIKOLA 70g

vă oferă en gros

S.C. RAM S.R.L.

Str. Arcu Autogară nr. 33, tel. 143364

MICA PUBLICITATE

Vă reamintim că orice anunț de mică publicitate al persoanelor fizice mai mic de 15 cuvinte îl puteți transmite zilnic între orele 8.30-15.00, la numărul

144776

și el va fi publicat în mod gratuit în ziarul nostru.

auto - moto

• Vînd Mercedes 250. Tel. 119777, după ora 19.30.

• Vînd Audi 80 automatic, benzină, 57.000 km, Dacia 1300, Dacia 1310, motocicletă Minsk, Voshod, Jawa, toate în stare impecabilă, generator curent electric 1,83 kw, bicicletă, pompă apă (toate noi), automat stradal de înghețată. Tel. 130334.

• Vînd motocicletă Jawa, 350 cm.c., preț negociabil. Tel. 157824.

• Vînd Renault 21, 1987, preț fix 6000 mărci. Tel. 153814.

• Vînd Volkswagen, stare perfectă de funcționare (1983), benzină, vizibil în parcare Moldova. Tel. 154095. (9883)

• Vînd Lada 1500, 760.000, negociabil. Tel. 146656.

• Vînd remorcă auto nouă cu prelată, 1 tonă. Tel. 177577.

• Vînd Dacia 1310 Break, km. 64465, dubiță T.V. motor nou BV km 0, autoturism W Luaz, km. 30.000. Tel. 176210.

• Vînd remorcă pentru Dacia 1300. Tel. 126340, după ora 16.00.

electronice

• Vînd avantajos video recorder Fischer. Tel. 120290, după ora 13,00.

• Vînd tv alb-negru cu lămpi, 25.000, negociabil. Tel. 139514.

• Vînd Walkman Philips DEB-sistem auto revers și autostop. Tel. 158565.

• Vînd calculator personal Sinclaire ZX spectrum plus, 42.000, negociabil. Tel. 172715.

• Vînd video player Akai. Tel. 143523.

• Vînd tv color Nei, nou, în garanție. Tel. 160620.

• Vînd boxe Nova 1, 3 căi, 20 W. Tel. 110485.

case, terenuri

• Vînd sau schimb cu garsonieră confort I, 1700 m.p. teren construibil (1200 lei/m.p.) în Voinești. Tel 164696.

• Vînd 425 m.p. teren construibil la șosea, zona Nicolina (vis-a-vis de cofetărie sau Școala 15). Tel. 121243, după ora 17,00 sau 120435, orice oră.

• Vînd casă cu grădină, str. Miron Costin nr. 26, (Țicău). Tel. 163681 sau 138502, toată ziua, sîmbătă și duminică între orele 10.00 - 18.00. (9887)

• Vînd teren construibil, central, 1000 m.p., cu casă modestă. Tel. 092412780.

• Vînd casă cu curte, str. Petru Poni nr. 3 (zona Păcurari - Fabrica de bere). Tel. 131340.

• Vînd teren, zonă centrală. Tel. 174725, după ora 17,00.

vînzări

• Vînd masă extensibilă, 12 persoane, convenabil. Tel. 152341, după ora 16,00.

• Vînd șnur lasetă diferite modele. Tel. 176080.

• Vînd 10 piei focă. Răspuns în "Monitorul".

• Vînd incubatoare electrice, 60 ouă, preț - 18.000 lei. Tel. 111794.

• S.C. vinde en-gros țigări românești, adaos comercial 10-15 %. Tel. 111794. (9826)

• Vînd mașină de spălat automată, Iugoslavia, nouă, sigilată. Tel. 146920, între orele 7,00 - 15,00.

• Vînd vacă. Tel. 130767.

• Vînd ADJURETIN și CEREBROLIZIN. Tel. 145670.

• Vînd motănel birmanez. Tel. 112053.

• Vînd mobilă bucătărie. Tel. 118661.

• Vînd corp bibliotecă, mărime medie, avantajos. Tel. 146631.

• Vînd 24 reviste "Tas Beste" 1991-1992, germane. Tel. 138542.

• Vînd 2 certificate. Tel. 160063.

• Vînd motoraș nou pentru mașină de cusut, complet. Tel. 178713, între orele 18,00 - 20,00.

• Vînd piese mobilier vechi, tacîmuri argint și alpaca, ceasuri vechi, alte obiecte. Tel. 128339, după ora 15,00.

• Vînd butelie normală plină, cu ceas, și teasc pentru vin. Tel. 163487.

cumpărări

• Cumpăr lire, franci, șilingi. Tel. 124227 (473).

• Cumpăr toner și developer pentru copiator marca Olympia International (Omega 404). Tel. 141494.

• Cumpăr canapea, 2 fotolii și șifonier. Tel. 116623.

• Cumpăr 10 certificate proprietate, ofer 6.000 lei/buc. Tel. 113151.

• Cumpăr ruble, 1 leu/rublă. Tel. 150419.

închirieri

• Închiriez pe valută apartament 3 camere, zona Gării. Tel. 147701.

• Închiriez apartament 2 camere Podu Roș, plata în valută. Tel. 139329, 149998, seara.

• Închiriez apartament 2 camere Copou, zona Universitate. Tel. 117327.

• Închiriez apartament 2 camere, nemobilate, decomandat. Tel. 093913828.

• Ofer garsonieră mobilată cu telefon, în Tg. Cucu, plata anticipat în valută. Tel. 141289.

schimburi

• Schimb apartament 3 camere decomandate, confort 1, Păcurari, cu apartament 2 camere Copou sau zonă centrală. Tel. 115995.

• Schimb apartament proprietate, 2 camere, et. 1, zona Zimbru, cu similar, zonele: Podu Roș, Tătărași, Nicolina, Păcurari sau cu garsonieră, zonele: Gară, Autogară. Tel. 165371.

• Schimb apartament 3 camere, zona Minerva, cu apartament 2 camere și garsonieră. Tel. 164696.

• Schimb apartament 2 camere, zona Alexandru cel Bun (Zimbru) cu apartament similar (condiții negociabile) sau garsonieră într-o zonă centrală sau Copou. De preferat parter. Relații zilnic, între orele 20,00 - 22,00 la tel. 140939.

• Schimb apartament 3 camere, str. Cetățuia (confort I) cu apartament 2 camere Oancea. Tel. 124950.

• Schimb apartament 2 camere, proprietate, parter, Dacia, cu 3-4 camere. Tel. 130334.

• Schimb apartament 2 camere, decomandat, et. 1, Tudor Vladimirescu, pentru 3 camere. Tel. 178488.

• Schimb 3 camere, decomandat, Podu Roș, pentru 3-4 camere, central. Ofer minim 800.000 lei. Tel. 132682.

• Schimb apartament proprietate, 3 camere, parter, Rădăuți, cu apartament (variante negociabile) Iași. Tel. 119724, seara.

pierderi

• Pierdut CEC 4-1-107895 pe numele Milea Ilie. Îl declar nul.

oferte servicii

• Filmări video. Tel. 114422. (9619)

• Repar mașini electrice de scris. Tel. 141494.

• Filmări video. Tel. 142528, 141672. (9741)

• Ofer reparații televizoare la domiciliu. Tel. 173998. (9844)

• Execut lucrări de dactilografie pentru persoane fizice sau societăți. Tel. 129204, după ora 17,00.

• Transport marfă pe orice distanță, pînă la 2,5 tone, cu autodubă Mercedes, sigur și rapid. Tel. 112021 (153580, seara). (8304)

• Execut traduceri din și în limba maghiară. Tel. 118036.

locuri de muncă

• S.C. GLOBAL S.R.L. Iași angajează: 2 tîmplari, categoriile 5-6; un lăcătuș-sudor; vînzători cu experiență în vînzarea de legume-fructe; 2 muncitori necalificați. Relații la telefon 124468.

• Caut mecanic pentru reparat frîne Dacia 1100. Tel. 145108.

• Angajăm tonetari cu garanție materială. Tel. 152079.

• Angajăm șoferi pentru taxi. Tel. 160678, între orele 12,00 - 15,00.

• Angajăm femeie internă, fără obligații, între 25-40 ani, pentru menaj și îngrijire copil 2 ani, plata avantajos. Tel. 115205, între orele 8,00 - 10,00. (9888)

• Societate Comercială angajează șoferi, minim 3 ani vechime, pentru activitatea de taximetrie. Garanție obligatorie. Tel. 148256, între orele 16,00 - 20,00.

• Firma "Sorlang" S.R.L. Iași, cu sediul în strada Socola nr. 134 (Casa Sindicatelor), angajează profesori de limba engleză. Relații la tel. 126477 sau 132211, zilnic, între orele 8,00 - 18,00.

• Caut persoane interesate pentru supraveghere temporară copil-baby sitting. Tel. 156865, 116217, seara.

diverse

• S.C. Metalo-Chimice S.A. Iași, anunță populația că dispune de stocuri de lignit și brichete din lignit la unitățile: Depozitul de combustibili solizi: 303 - Iași; 304 - Podu Iloaiei; 305 - Vlădeni; 306 - Tg. Frumos; 307 - Pașcani; 308 - Hîrlău; 309 - Belcești; 311 - Mircești; 312 - Lespezi. Invităm populația să se aprovizioneze pînă la 30 aprilie 1993, întrucît după această dată, produsele lignit și brichete din lignit, nu mai sînt subvenționate de la bugetul statului.

• Invităm toți taximetriștii de la Asociația RO-TAXI la o ședință de lucru pe data de 24 aprilie, la orele 14,00, la Gara Iași și totodată pe toți taximetriștii particulari care doresc să se înscrie în Asociația RO-TAXI.

• Solicit împrumut 300.000 lei, înapoiez 500.000 lei, garanție notariat, pentru 3 luni. Tel. 123803.

felicitări

• Copiii - Mircea, Florin, Gabriela și Luminița urează un călduros "La Mulți Ani!" dragei lor mame Nechifor Georgeta cu ocazia zilei de naștere.

• Cu prilejul sărbătoririi zilei de naștere, sincere felicitări și un călduros "La Mulți Ani!" doamnei Paulina Breaur, din partea colegilor de serviciu din cadrul Direcției Difuzării Filmelor.

• Pentru Cristina Florea la împlinirea unei noi primăveri, "La Mulți Ani" cu sănătate, noroc și fericire din partea părinților și a surorii Dana-Cătălina.

• Cele mai frumoase urări și un călduros "La Mulți Ani" doamnei Mărioara Carp, cu toată dragostea, de ziua ei, din partea familiei.

• Domnului Gheorghe Botan, sincere felicitări de ziua numelui, din partea colaboratorilor apropiați.

matrimoniale

• **Italian patron office import-export diamante, pietre prețioase și aur, absolut singur înăuntrul sufletului, necăsătorit, stare materială foarte bună, 48 ani, cu spiritul încă tînăr, prezentabil, de o fidelitate absolută, nebăutor, nefumător, maximă seriozitate, caut exclusiv domnișoară/doamnă tînără, frumoasă, afectuoasă, 20/35 ani, chiar și divorțată, interesată de cunoașterea mea doar în scopul unei căsătorii din dragoste. Scrieți-mi, atașînd o fotografie. Adresa mea: Camerin Giorgio, Via San Salvatore 38/F, Valenza (AL), Italia, tel. 0131/953117. NB. Telefonare non serve, non voglio/ Scrivetemi tassativamente in italiano, non importa errori, per foto intendo faccia, fronte e profilo, intera persona, in piedi, fronte e profilo, la descrizione deve esser dettagliata plu'possibile, e'inutile scrivere senza i requisiti richiesti, la lettera verra' cestinata. Se dopo i tempi tecnici postali non ricevete riposta, la riposta vi e'gia stata data e'negativa non solecitate grazie. Tutto si fara'per corrispondeza fino alla mia decisione d'incontro.**

decese

• **Soția, copiii și nepoții anunță decesul dragului lor BOBLEANCĂ ALEXANDRU, din Colțul Cornii (Grozești). Înmormîntarea va avea loc miercuri, 21.04.1993, ora 13,00.**

• **Familia Sasse Melania și Rudi din Germania anunță cu durere în suflet moartea fulgerătoare a scumpei lor surori și cumnate din Iași - ELENA (LENUȘ) PASCARU. Nu te vom uita niciodată. Dumnezeu s-o ierte.**

• **Soția, fiul, fiica, nora, ginerele, nepoții și rudele apropiate, anunță moartea fulgerătoare a scumpului lor soț, tată și bunic RĂBUIANU DUMITRU, în vîrstă de 68 ani. Înmormîntarea va avea loc în ziua de 21 aprilie 1993, la ora 12,00, la cimitirul din satul Comarna. Nu te vom uita niciodată.**

• **Cu adîncă durere, Olga - soție, fiul, fiicele, ginerii, nepoții și rudele apropiate anunță încetarea din viață, după o lungă și grea suferință a celui care a fost GAVRILESCU GR. IOAN din comuna Popricani - Iași, om de aleasă comportare și profundă sensibilitate umană. Înmormîntarea va avea loc joi, 22 aprilie 1993, ora 12,00, la cimitirul din localitate. Dumnezeu să-l ierte!**

• **Lenuța - soție, Costel - fiu și rudele apropiate anunță încetarea din viață a regretatului BUȚĂ COSTACHE. Înmormîntarea va avea loc miercuri, 21 aprilie 1993, ora 12,00, la cimitirul Eternitatea, în capela căruia este depus corpul neînsuflețit. Lacrimile noastre nu se vor usca niciodată! Dumnezeu să-l ierte!**

• **Mihaela și Elena Gurzum, profund îndurerate anunță încetarea din viață a celui mai bun tată și soț MIHAI GURZUM, în vîrstă de 45 ani. Inimile noastre vor rămîne veșnic zdrobite. Dumnezeu să te ierte tăticule și dragul meu soț. Corpul neînsuflețit este depus la capela Eternitate. Înmormîntarea va avea loc joi, orele 13,00. (8306)**

• **Familiile Butuc Vasile, Butuc Florin și Maicariu Adrian anunță cu nemărginită durere încetarea din viață după o lungă și grea suferință a celei care a fost o bună soră, cumnată și mătușă BUTUC MARIA (65 de ani). Nu te vom uita niciodată. Lacrimi și flori pe tristul ei mormînt. (8305)**

• **Iftimie Francisca - soție și Iftimie Costel - fiu, anunță cu durere încetarea fulgerătoare din viață a celui care a fost un soț și părinte bun și iubitor IFTIMIE TOADER - fost lucrător la Cooperativa "Miorița". Înmormîntarea, joi - 22 aprilie a.c., orele 12,00, la cimitirul Sfîntul Vasile, plecarea de la domiciliu - Alexandru cel Bun, bloc X12.**

• **Surorile, cumnații, nepoții și strănepoții anunță cu nemărginită durere încetarea fulgerătoare din viață a dragului și neuitatului lor IFTIMIE TOADER.**

condoleanțe

• **Minunatul Om, profesor dr. ADRIAN CRÎNGU nu mai e printre noi. Colectivul Laboratorului Central de Testare a Medicamentului Iași, copleșit de durere, exprimă întreaga compasiune familiei îndoliate.**

• **Aflînd cu durere despre încetarea din viață a celui care a fost prof. dr. ADRIAN CRÎNGU, om de o rară noblețe sufletească, transmitem familiei întreaga noastră compasiune. Fam. dr. O.C. Mungiu.**

• **Membrii colectivului disciplinei de Fiziologie din UMF Iași își exprimă profundul regret pentru dispariția prematură a distinsului coleg, prof. dr. ADRIAN CRÎNGU și adresează sincere condoleanțe familiei îndurerate. (9846)**

• **Valentina și Dan Iosipescu regretă dispariția celui care a fost DUMITRU ÎNCĂU din Vlăsinești-Botoșani și sînt alături de Ileana și Ilie Toma, Marilena și Victor Mihalache și Viorica și Mișu Olaru în aceste dureroase clipe. (9847)**

• **Familia Stanciu transmite condoleanțe familiei Andrieș pentru pierderea suferită.**

• **Foștii colegi, profesori de la Liceul "Emil Racoviță" sînt alături cu toată compasiunea de distinsa doamnă Lavinia Walter, la greaua pierdere suferită prin dispariția soțului, prof. univ. RICHARD WALTER. (9890)**

• **Familiile Cristei și Rusu din Iași sînt alături de familia Pascaru, în greaua durere pricinuită de moartea fulgerătoare a celei care a fost mama LENUȘ PASCARU. Dumnezeu s-o ierte. (9884)**

• **Familiile Păduraru și Pipirig regretă moartea fulgerătoare a fostei vecine PASCARU ELENA. Dumnezeu s-o ierte.**

• **Corpul de magistrați de la Judecătoria Iași este alături de colegul lor Popescu Angel, greu încercat prin pierderea mamei sale și îi transmite sincere condoleanțe.**

• **Colectivul Secției mec.2, sector mașini grele, din cadrul S.C. Terom S.A. transmite sincere condoleanțe maistrului Toma Gheorghe pentru pierderea suferită.**

• **Familiile Băncescu, Palaghianu, Gheronte, Bogdan, Moraru, Grosu, Papanaga și Amihăesei sînt alături de Zina Neaga la marea durere pricinuită de decesul tatălui. Sincere condoleanțe.**

• **Familiile Antochi Mihai, Antochi Constantin, Antochi Ionel și Marinca Aurica regretă decesul cumnatului și unchiului lor GURZUM MIHAI, în vîrstă de 45 de ani. Dumnezeu să-l ierte! (8306)**

• **Regrete eterne din partea finilor (Aftanase, Cuibar, Coțovanu, Leonte și Moga) pentru bunul lor naș, GURZUM MIHAI, la despărțirea dureroasă de acesta. Nașule, nu te vom uita niciodată! (8306)**

• **Finuțul Marius-Ionuț Plugariu, împreună cu părinții regretă trecerea în neființă a nanului GURZUM MIHAI. Veșnic te vom păstra în inimile noastre! (8306)**

• **Colectivul de salariați de la S.C. Vitalef S.A. Iași este alături de colega Dorin Georgeta în aceste clipe de grea cumpănă prilejuite de decesul tatălui și transmite sincere condoleanțe.**

• **Colegii de la Compania de Motoare cu Turbină și Inginerie, transmit condoleanțe domnului Pasaru Vasile pentru pierderea mamei.**

comemorări

• **Casa noastră este tristă și pustie fără tine, draga noastră Mariana. Vom suferi mereu, așa cum am suferit alături de tine cît ai îndurat cumplita boală care te-a cuprins. Sora ta - Emilia și nepoții - Robert și Alina așteaptă totuși să te întorci la ei. Ne este dor de tine. (9845)**

mesaje

• **Prof. Lavinia Walter și familia mulțumesc tuturor celor care li s-au alăturat la dureroasa și definitiva despărțire de conf. dr. RICHARD WALTER.**

monitorul

angajează urgent

DACTILOGRAFĂ CU EXPERIENȚĂ

CONDIȚII: rapiditate și cunoaștere temeinică a limbii române

Relații la sediul redacției (str. Smîrdan nr. 5), zilnic între orele 10-13 și 15-18.

TELEFOANE UTILE

• SALVARE: 961
• POMPIERI: 981
• POLIȚIE:
Inspectoratul Județean 146666, 140020, 146840; Municipiu - 146850; Serviciul Circulație - 140070.
• AGENȚIA CFR: 147673
• INFORMAȚII GARĂ: 146333
• AUTOGARĂ: 146587
• AGENȚIA TAROM: 115239
• INFORMAȚII AEROPORT: 178126
• STAȚII PECO:
Baș Ceauș - 176865; Aurel Vlaicu - 175812; Bucium - 132891; Crișan - 112182; Păcurari - 164142; Sărărie - 147482.
• DISPECERATE:
RA Gaz-Metan - 141737; RA Apă-Canal 142451; Renel - 145037, deranjamente - 147070; Termoficare - 141956; RA Locuința - 112434; Telefoane - Deranjamente - 921; Protecția mediului - 147010.
• GARDA FINANCIARĂ: 112851, 112427
• ADMINISTRAȚIA FINANCIARĂ: 143030
• NOTARIAT: 147574
• TRIBUNAL: 146300
• PROCURATURĂ: 146630
• CAMERA DE COMERȚ: 117757
• CENTRUL MILITAR JUDEȚEAN: 146370
• HOTELURI:
Moldova - 142225; Traian - 143330; Unirea - 142110; Sport - 137817.
• POLICLINICA CU PLATĂ: 141713.

cotidian de informații
monitorul

FLORIN FLORESCU
redactor șef
DAN RADU
redactor șef adjunct

Tudor Agavriloaei - Secretar general de redacție
Eveniment: Eduard Calotă, Miha Cănănău, Vasile Cojocariu, Cătălin Croitoru, Mona Dîrțu, Dumitru Filimon, Valentin Gheorghiță, Cristian Hanganu, Toni Hrițac, Septimiu Sărățeanu, Adina Scutelnicu, Ovidiu Scutelnicu, Vali Știrbu.
Fotoreporter: Dan Luca
Politic: Radu Mesniță, Cristian Racu
Economie: Daniel Sîrbu, Costel Stroescu, Alin Tocan.
Reporteri speciali: Cornel Cristoiu, Dorin Popa.
Sport: G.I. Nicolae, G. Anghel, Leonard Cănănău, Victor Grădinariu, I.C. Teodor.
Grafică: Lucian Amarii
Divertisment: George Pînzaru
Reclama-Publicitate: Gabriel Rusu, Cătălina Ailiesei, Liliana Cozma, Maria Vornicu.
Culegere-Tehnoredactare computerizată: Cornelia Agavriloaei, Cerasela Cirimpei, Diana Sărățeanu, Liliana Signeanu, Mihaela Spineanu.

OVIDIU ȘIMONCA - Redactor șef "Monitorul Expres"
Cristină Popescu - director de programe RADIO NORD-EST
Livia Susanu - editor NORD-EST PRESS

EDITOR
NORD-EST s.r.l.
Director general
ALEXANDRU LĂZESCU
Director literar
FLORIN ZAMFIRESCU
Director executiv
CEZAR CALUSCHI

ADRESA REDACȚIEI
Str. SMÎRDAN nr. 5

ABONAMENTELE se pot face la orice oficiu poștal din țară. **MONITORUL** figurează în catalogul presei interne la poziția 838.

Tiparul executat la S.C. DOSOFTEI S.A. Iași

40 de ziariști au fost uciși sau au dispărut în misiune în cursul anului trecut

Meseria de ziarist prezintă un grad din ce în ce mai mare de pericol, după cum, rezultă din statisticile publicate de Comitetul Internațional pentru Protecția Ziariștilor. Astfel, în cursul anului 1992 au avut loc atacuri împotriva unui număr de 1 344 de reporteri sau agenții de presă, în special în zonele de conflict sau în țările cu regimuri represive.

Anul trecut, un număr de 40 de ziariști au fost uciși sau dați dispăruți, iar 63 au fost întemnițați pentru faptul că își practicau meseria. Prezentăm în continuare "zonele fierbinți" în care ziariștii și-au pierdut viața sau libertatea.

Ziariști închiși pentru practicarea meseriei:

China	27
Kuweit	18
Siria	9
Myammar	5
Vietnam	4

Ziariști uciși sau dispăruți:

Turcia	11
Bosnia	8
Filipine,	4
Ciad, India, Peru	3
Liban, Venezuela	2

Conform statisticii de mai sus, cel mai mare număr de ziariști întemnițați a fost înregistrat în China, țară cu regim represiv comunist, în care libertatea presei nu este legiferată. În ceea ce privește ziariștii uciși sau dispăruți, primul loc este deținut de Turcia, țară cu un regim de dreapta și în care informația este subordonată acestuia - politic sau prin atentate.

În România, libertatea presei este un drept constituțional, ceea ce nu împiedică cenzurarea acesteia prin diverse mijloace, în scopuri politice, iar riscul practicării meseriei de ziarist este destul de ridicat, avînd în vedere numărul tot mai mare de agresiuni și amenințări la care sînt supuși ziariștii din țara noastră.

Dan HUDESCU

Un reporter al revistei americane "Newsweek" a participat la testele de admitere în cadrul CIA

Douglas Waller este primul ziarist admis să participe la testarea psihologică utilizată de CIA pentru evaluarea candidaților la angajarea în cadrul "Companiei".

La ora 7,30, mașinile parchează în fața unei clădiri moderne din Virginia. Aproximativ 30 de tineri, bărbați și femei, pătrund într-o cameră situată la etajul 1, cameră care arată de parcă ar fi biroul unui medic. În general, CIA nu încurajează discuțiile care să implice un număr mare de participanți, dar cu o seară înainte candidații au reușit să se identifice și au discutat pînă tîrziu după miezul nopții. Toți doresc să facă parte din elita agenției, un fel de "fraternitate a spionilor". Pentru a reuși, însă, acest lucru trebuie să treacă prin și să reziste la ceea ce psihologii agenției numesc cu afecțiune "săptămîna chinurilor iadului". Anual, CIA primește peste 100.000 de solicitări de angajare. Pentru cei care doresc să facă parte din "Directoratul operațiunilor", ramura clandestină a Agenției, verificarea psihologică și de securitate este una din cele mai complexe și de durată din toate testările necesare pentru angajarea într-un serviciu guvernamental. Puțini ofițeri CIA își trădează țara, dar aceia care o fac - precum Edward Lee Howard, care a fugit în URSS în 1985 și este acuzat de demascarea rețelei de culegere de informații din Moscova - creează haos în interiorul Agenției. Cadrele CIA efectuează acum misiuni în locuri mult mai periculoase pentru a afla informații și secrete mult mai complicate și complexe. "Săptămîna chinurilor iadului" evaluează comportamentul viitorilor agenți în condiții de tensiune maximă. Verificările încep de fapt cu luni de zile înainte. Ofițerii CIA însărcinați cu recrutarea noilor cadre se folosesc de "observatori" care acționează în universități sau în mediul afacerilor. De obicei, observatorii sînt foști informatori sau profesori care "dau mai departe" un număr de telefon celor care par corespunzători. Dintre aceștia, după o atentă evaluare, celor care sînt considerați de perspectivă li se înmînează un formular cuprinzînd 16 pagini. Evaluarea acestor prime informații durează luni de zile și este efectuată de echipe speciale care urmăresc să descopere dacă există elemente care să atragă atenția asupra subiectului investigat: probleme financiare, încurcături cu poliția, indicii care ar putea demasca subiectul ca potențial agent dublu etc.

Dacă trece de această primă fază, pentru solicitant urmează trei ore de teste de inteligență și personalitate, încheiate cu o discuție de o oră cu un psiholog. Acum candidaților li se pun întrebări specifice în cadrul unor teste cum ar fi cele de capacitate intuitivă și de raționament. De exemplu, unui candidat i se prezintă un arbore genealogic și i se cere să afle dacă unele afirmații deductive referitoare la anomalii genetice prezente în cazul respectiv sînt adevărate sau false. Un test de personalitate cuprinde 480 de întrebări, iată doar două dintre ele: "Îmi place «Alice în Țara Minunilor» de Lewis Carroll" și "Uneori îmi place să bîrfesc nițel". Un alt set de teste încearcă să determine dacă candidatul se poate adapta rigorilor muncii de spion: l-ar deranja să trăiască într-o țară în care să domine anotimpul ploios sau să aibă un serviciu în care meritele sale să nu fie puse în evidență?

Singuraticul din romanele lui John le Carré nu este genul de spion apreciat și dorit de CIA. Un ofițer CIA are ca sarcină strîngerea de date și recrutarea unor informatori. În aceste condiții, trebuie să fie un perfect om de societate, capabil să lege ușor prietenii și să se facă simpatizat, să poată cîștiga încrederea celor cu care vine în contact. Psihologul îi întreabă pe solicitanți dacă îi deranjează să întrețină discuții cu persoane necunoscute și dacă le face plăcere să participe la petreceri. Dacă examinatorii sînt satisfăcuți de rezultatele de pînă în acest moment, solicitantul începe faza următoare, în care se verifică existența sau inexistența unor aspecte din trecutul și caracterul său care l-ar face nepotrivit pentru munca de agent CIA. Urmează testele medicale care durează în medie 3 ore. După examenul medical, un autobuz îi duce pe candidați la o clădire situată în nordul statului Virginia (solicitanții nu pășesc în interiorul sediului CIA de la Langley) pentru un examen poligraf. Toată lumea este încă bine dispusă, lucru care însă nu va mai fi valabil după alte 3 ore petrecute în compania psihologilor de la poligraf.

Seria testelor continuă. "Adormiți greu?" Cei care răspund da s-ar putea să aibă dificultăți în a se adapta la munca în clandestinitate, muncă ce implică o stare de tensiune extremă. "Stabiliți legături de durată cu cunoștințele dumneavoastră?" Cei mai buni ofițeri se împrietenesc cu agenții lor din străinătate, dar nu pot ignora faptul că se întîmplă ca unii dintre ei să fie agenți dubli. "Povestiți ceva despre tatăl dumneavoastră. Descrieți-l." Modul cum solicitantul a fost educat și crescut în familie este important. Copiii neglijați, ca adulți se ceartă cu șefii lor și își schimbă des serviciul. "Directoratul Operațiunilor" nu prea agreează astfel de situații: ex-spionii nemulțumiți pot vorbi despre secretele pe care le cunosc.

În cele din urmă, obosiți, epuizați nervos, aproape paranoici, candidații sînt conduși pe rînd într-un birou sumar mobilat pentru o ultimă discuție cu un psiholog. Nimeni nu este filmat sau înregistrat audio în timpul discuțiilor. Dar unii solicitanți suspectează acest lucru, întrebînd dacă video-camera este fixată în spatele unui tablou sau dacă cutiuța cu aspect ciudat fixată pe plafon maschează de fapt microfonul. Cu răbdare, în timp ce notează totul pe setul de fișe - test al candidatului, psihologul le răspunde că tabloul este doar un obiect decorativ iar cutiuța de pe plafon este un senzor detector de fum. Psihiatrul evaluează candidații încercînd să-și formeze o idee despre cît de atent și grijuliu este fiecare dintre ei, cît de repede gîndesc și iau decizii. Spionajul este ca o luptă - perioade lungi de plictiseală punctate de momente scurte de teroare. În teste apar și dileme morale, pentru a încerca evaluarea conceptelor de bine și rău la candidați. "Soția dumneavoastră este pe punctul de a muri - bolnavă de cancer. Nu aveți suficienți bani pentru a-i continua tratamentul. Un laborator farmaceutic din apropiere posedă medicamentul care i-ar putea salva viața, iar dumneavoastră cunoașteți pe cineva care l-ar putea fura de acolo. Dar acest lucru ar compromite cercetările laboratorului. Ce soluție alegeți? Cum procedați?" După "săptămîna chinurilor iadului", psihiatrii analizează fiecare solicitant separat. Cei care reușesc să treacă sînt admiși în faza finală: verificările generale de securitate. O echipă CIA discută cu prietenii, șefii, profesorii, colegii candidatului, verificînd absolut totul, de la cărțile de credit, pînă la aspecte intime ale comportamentului fiecăruia. Agențiile locale din țările vizitate de solicitant - dacă este cazul - caută elemente care ar putea reprezenta factori de risc în conduita acestuia. Nici un amănunt nu este neglijat.

Puse cap la cap, sînt necesare peste nouă luni pentru a fi angajat ca spion. O persoană oficială din cadrul CIA a declarat: "Le spunem candidaților să nu-și abandoneze studiile sau slujbele pînă cînd nu le dăm noi de știre. Se întîmplă uneori să i anunțăm pe unii că au reușit. Greul de-abia din acel moment începe."

Traducere și adaptare după revista "Newsweek"

George PÎNZARU

La capătul lumii

Satul Hadîmbu

Satele Urșița, Budești și Hadîmbu, aflate în zona de interferență a comunelor Miroslava și Mogoșești, par a fi tărîmuri uitate de lume; sătenii care doresc să se deplaseze în orașul Iași sînt nevoiți să meargă pînă la zece kilometri pe jos pentru a ajunge la Mogoșești, unde se află capătul unei curse de autobuz. Precipitațiile din ultimele zile au transformat ulițele satelor în întinderi mocirloase, astfel încît, mulți dintre cei care vor să ajungă în Iași, care se află la mai puțin de 30 km distanță, pleacă de acasă încălțați cu cizme din cauciuc - singurul tip de încălțăminte care rezistă în asemenea împrejurări; unii, mai rușinoși, merg cale de kilometri prin noroaie, încălțați cu aceleași cizme din cauciuc, și cînd ajung în stația de autobuz de la Mogoșești își scot pantofii sau ghetele din traistă și își dosesc cizmele, după ce în prealabil le-au spălat cu grijă la o fîntînă din apropiere.

Satul Hadîmbu pare a fi și mai uitat de civilizație decît celelalte; pentru a se ajunge la prima stație de autobuz se merg aproximativ 8 km prin noroi, drumul străbate și o pădure, iar în sat este un singur post telefonic - la școală -, deci în caz de o urgență, de anunțat "Salvarea" sau pompierii, nu se poate telefona decît cu mare greu. De fapt, chiar dacă ar veni mașinile salvării sau ale pompierilor, tot nu s-ar putea face mare lucru: marea majoritate a caselor din sat sînt amplasate de-a lungul unui drum care urcă spre schitul Hadîmbu. Nici o mașină nu ar putea urca mai mult de două sute de metri pe acest drum, fie ea chiar o mașină de teren, cu motor puternic, și asta mai ales în anotimpul umed, cînd drumul respectiv devine o cloacă mocirloasă. Chiar și pentru atelajele trase de cai sau boi o astfel de incursiune poate deveni primejdioasă, deoarece animalele se afundă în noroi peste genunchi și se încăpățînează să mai tragă căruțele. De-a lungul acestui drum mărginit de garduri din vreascuri și de case mici, majoritatea construite din chirpici și acoperite cu paie, oamenii și-au croit mici potecuțe, pe unde noroiul e mai subțire, adică pînă la glezne. Pentru a se traversa de pe o parte a drumului pe cealaltă, din loc în loc sînt niște "treceri", care sînt ceva de soiul trecerilor de pietoni, alcătuite însă din mormane de crengi care sînt apoi tasate, peste noroiul gros, frămîntat de picioarele animalelor costelive.

Sătenii s-au obișnuit cu această stare de lucruri, rareori mai înjură cu năduf "pacostea asta de glod" și așteaptă să vină anotimpul cald să se mai usuce mocirla. Aceasta se usucă integral doar în perioadele de secetă. Oamenii sînt necăjiți și demult nu mai speră să vină vremuri mai bune; după cum spunea un localnic, o să mai treacă ani buni pînă cînd "tot poporul" o să fie încălțat cu pantofi, fiindcă acum, spunea el, 80 % din săteni sînt încălțați cu cizme din cauciuc, iar restul cu opinci din piele de porc, și zicînd aceasta a arătat spre opincile sale și spre ciorapii de lînă plini de noroi.

Vasile COJOCARIU

HOROSCOP

• **VĂRSĂTOR** (20 ian. - 18 febr.): Fericirea celor din jur depinde de dumneavoastră. Faceți în așa fel încît să nu-i privați de acest drept! Acordați-le atenție și ajutați-i pe cît posibil; odată acest bine se va întoarce asupra celui ce l-a făcut.

• **PEȘTI** (19 feb. - 20 mart.): Ignorați starea de oboseală pe care o simțiți. Nu este decît rezultatul lipsei de repaos. Plecați într-o călătorie, organizați o petrecere și vă veți simți alt om.

• **BERBEC** (21 mart. - 20 apr.): Gîndiți-vă și la urmări, nu fortați nota. Lipsa măsurii este un dușman, în orice domeniu și-ar face apariția. Bucurați-vă de reușite, dar nu-i uitați pe cei apropiați.

• **TAUR** (21 apr. - 20 mai): Viața revine la normal după o perioadă de încordare maximă. Este o trecere cam bruscă, însă nu vă va prinde nepregătit. Sînteți un spirit prevăzător, nu aveți de ce vă face griji.

• **GEMENI** (21 mai- 21 iunie): Stelele indică un drum lung, însă făcut în scurt timp. Va fi o călătorie reușită din toate punctele de vedere.

• **RAC** (22 iun. - 22 iul.): Vă bucurați din plin de dragoste. Totul vă merge din ce în ce mai bine. Este o zi menită odihnei lîngă persoana iubită.

• **LEU** (23 iul.-22 aug.): O mică petrecere nu v-ar strica. Aveți nevoie de puțină relaxare. Este posibil să cunoașteți un nou anturaj, care să vă devină o a doua familie. Astfel de oameni nu sînt în nici un caz de pierdut.

• **FECIOARĂ** (23 aug. - 22 sep.): Ospitalitatea este unul din punctele dumneavoastră forte. Mizați pe el și nu veți da greș. Faceți cîteva invitații și vă vor crește acțiunile în societate. Noile ocupații vă obligă la astfel de lucruri.

• **BALANȚĂ** (23 sep. - 22 oct.): Sănătatea vă face iar necazuri. Consultați numaidecît un medic și urmați un tratament strict. Micile neplăceri de azi pot deveni mari pe viitor.

• **SCORPION** (23 oct. - 21 nov.): Sînteți pasibil de sancțiuni în cazul în care veți desfășura o activitate după propriul plan. Ascultați sfatul celor care au mai multă experiență și mai așteptați să se clarifice situația.

• **SĂGETĂTOR** (22 nov. - 21 dec.): Ocupațiile dumneavoastră sînt demne de tot respectul, însă ele stîrnesc și dușmănii. Feriți-vă să le faceți publice și pozați într-un om care nu are ce face. Veți fi compătimit, dar nu veți avea necazuri.

• **CAPRICORN** (22 dec. - 19 ian.): Sînteți mai puțin priceput în afaceri decît lăsați să se înțeleagă. Nu intrați acolo unde nu vă este locul. Veți fi depășit de evenimente.

CALENDAR THEBAIC

Miercuri, 21 aprilie 1993

Persoana născută astăzi va fi animată de dorința încercării norocului în tot ce va întreprinde. Bărbatul își va face din jocurile de noroc o meserie, dar cîștigurile nu țin mult și declinul este dureros. Femeia, vicleană și cu o intuiție infailibilă, va avea toate căile deschise și nu va pregeta să se folosească de oameni pentru realizarea scopului său.

CARNETUL ZILEI

MIERCURI, 21 aprilie 1993

✝ **Sf. Mc. Ianuarie, Teodor și Alexandra Împărăteasa; Sf. Dezideriu.**

VREMEA

va fi deosebit de rece noaptea și dimineața. Cerul va deveni variabil, cu unele înnorări mai accentuate care se vor semnala după-amiaza, cînd izolat sînt posibile averse de ploaie. Vîntul va sufla slab la moderat, cu intensificări locale de pînă la 60 km/h din sector nordic. Valorile maxime vor oscila între 10 și 16 grade iar cele minime între 1 și 3 grade. Izolat, dimineața se va produce brumă. **(Gheorghe CANACHE - Centrul de Prevedere a Vremii Bacău)**

TELEVIZIUNE

TVR 1 - 7,00 TVM. Telematinal • 10,00 TVR Iași • 11,00 TVR Cluj • 12,00 Film serial "Maguy". Reluare. Ep. 3 • 13,00 Lumea copiilor. Clubul lui Gulliver • 14,00 Actualități. Meteo • 14,15 Ora de muzică • 15,00 Preuniversitaria. Univers școlar. Olimpiada națională de limba și literatura română - Vaslui '93 • 15,55 Fotbal: Un meci din sferturile de finală (tur) ale Cupei României. Transmisiune directă • 17,50 Panoramic muzical • 18.05 Televiziunea vă ascultă! • 18,35 Arhive folclorice. Obiceiuri de Paști • 19,00 Reflector. O întrebare nu ne dă pace: cum am ajuns săraci? • 19,30 Desene animate. Nils Holgersson • **20,00 Actualități** • 20,35 Viața între subvenții și compensații • 20,45 Sport • **20,50 Telecinemateca: "Varianta"** (SUA, 1973) • 22,35 Azi, în prim plan • 23,20 Actualități • 23,35 Simpozion. Revistă de literatură și artă • 0,30 Fotbal: F.C. Bruges - Olympique Marseille, în Liga Campionilor Europeni (rezumat) • 1,15 Închiderea programului.

TVR 2 -15,55 Recomandări din program • 16,00 TVE Internacional. Telejurnal în limba spaniolă • 16,30 Desene animate. Ratonii • 17,00 Worldnet. Dincolo de mîine • 17,20 Teatru TV - "O întîmplare" de Horia Lovinescu • 18,30 Emisiunea în limba maghiară • 20,00 Actualități • 20,35 Studioul muzicii de cameră • 21,00 TVM. Mesager • 21,25 Fotbal: F.C. Bruges - Olympique Marseille în Liga Campionilor Europeni (Transmisiune directă de la Bruges) • 23,20 Închiderea programului.

RADIO IAȘI

• 6,00 Diminețile noastre • 8,00 Buletin de știri • 8,10 În bătrîni, din oameni buni • 8,30 Pe-un picior de plai • 9,00 Radiosfera • 12,00 Radio Chișinău • 13,00 Radiojurnal • 13,20 Jazz în comentariu și sunet • 14,00 Galaxia rock • 15,00 Columna • 15,30 Pagini din opere • 16,00 Radiojurnal • 16,15 Radiograme • 18,05 Corespondența radio de muzică populară • 19,00 Știrile serii • 19,10 Agronomica • 19,30 Vetre folclorice • 20,10 Vedete în recital • 20,30 Armonii corale • 21,00 Evenimentele zilei • 21,20 Albumul cîntecului francez

CINEMATOGRAFE

Cinematograful **"Victoria"** (tel. 112502). **"Singur acasă"**, producție SUA, 1990, comedie polițistă cu Macaulay Culkin și Joe Pesci. Orele: 9, 11, 13, 15, 17, 19.

Cinematograful **"Republica"** (tel. 114327). **"Johnny Băiat Frumos"**, producție SUA, 1989, thriller psihologic. În rolul titular: Mickey Rourke. Orele: 9, 11, 13, 15, 17, 19.

Cinematograful **"Copou"** (tel. 145738). **"Twin Peaks. Ultimele zile din viața Laurei Palmer"**, producție SUA, 1992, thriller psihologic. Orele: 9, 11,30, 14, 16,30, 19.

Cinematograful **"Dacia"** (tel. 164740). **"Giuvaerul Nilului"**, producție SUA, 1985, film de aventuri. Orele: 9, 11, 13, 15, 17, 19.

• Cinematograful **"Tineretului"** (tel. 117178). **"Luptă sîngeroasă"**, producție Hong Kong, film Kung-Fu. Orele: 9, 11, 13, 15, 17, 19.

Echipa care realizează publicațiile monitorul vă stă la dispoziție

s.c. NORD-EST s.r.l.
prin
CENTRUL DE PRODUCȚIE COMPUTERIZATĂ
realizează matrițe pentru tipar înalt și tipar offset
cărți reviste pliante
cărți de vizită hîrtii cu antet invitații formulare tipizate
totul în regim de urgență și în condiții grafice deosebite
Relații la sediul cotidianului MONITORUL, str. Smîrdan nr. 5, tel. 17.25.57 - interior 26, fax 14.32.24 zilnic între orele 10.00-20.00

> OFERTĂ SPECIALĂ <
NESS BLEND
borcane 100g
860 lei (A.C. 7%)
Tel. 143224, între orele 9.00 - 15.00
Cantități limitate

monitorul
angajează urgent
DACTILOGRAFĂ CU EXPERIENȚĂ
CONDIȚII: rapiditate și cunoaștere temeinică a limbii române;
FOTOREPORTER
Relații la sediul redacției (str. Smîrdan nr. 5), zilnic între orele 10-13 și 15-18.

energobit srl
vă propune o soluție avantajoasă pentru facturarea energiei electrice
contoare de mare precizie, telesumatoare, maxigrade electronice, ceasuri de contact cu cuarț, sisteme pentru orice mod de tarifare (inclusiv săptămînal și de noapte)
produse ale concernului
SCHLUMBERGER INDUSTRIES
toate aparatele sînt avizate metrologic
nu ezitați să ne contactați chiar azi
CP 813, 3400 Cluj-Napoca, tel 095-114306, fax 095-185217

BIBLIOTECA CENTRALĂ UNIVERSITARĂ „M. EMINESCU" IAȘI

Numărul 91 (548) Anul III Joi, 22 aprilie 1993
8 PAGINI - 30 LEI
Director onorific: AUREL LEON

monitorul
cotidian de informații

TELEFON: 17.25.57 (centrală)
INTERIOARE: 20 (redactor de serviciu); 23 (investigații); 24 (sănătate-învățământ); 16 (departament Reclamă)
Fax:14.32.24

Președintele Iliescu va media conflictul Guvern-sindicate

O ultimă încercare a sindicatelor de a evita declanșarea grevei generale

Principalele confederații sindicale din România, Alfa, Frăția, CNSLR, Blocul Național Sindical, Univers, Ceres și Camera Federativă a Medicilor din România au adresat o scrisoare președintelui Ion Iliescu pentru a media conflictul Guvern-sindicate. Confederațiile sindicale au solicitat acest lucru, deoarece constată "o lipsă totală de dorință și disponibilitate a primului-ministru și a altor membri ai Guvernului pentru desfășurarea unor negocieri autentice".

Această scrisoare a sindicatelor survine la foarte puțin timp după ce premierul Nicolae Văcăroiu a dat de înțeles că Guvernul a încheiat discuțiile cu confederațiile sindicale, iar în această săptămînă urmează să fie elaborate Hotărîrile Guvernului privind indexarea salariilor și compensarea eliminării subvențiilor. Amintim că, vreme de aproape două săptămîi,Guvernul a continuat discuțiile pe această temă cu cîteva confederații sindicale care reprezintă cel mult 15% din numărul sindicaliștilor români.

Confederațiile sindicale care au semnat această scrisoare și care s-au retras de la negocieri au mai propus ca medierea să se facă în prezența reprezentanților presei. În cazul în care nu se va realiza un dialog autentic, se mai precizează în scrisoare, confederațiile sindicale vor declanșa greva generală la data de 5 mai.

Referitor la aceasta, vicepreședintele A.S. Moldavia din Iași, dl. Adrian Negrea, a făcut următorul comentariu: "Consider că scrisoarea este o dovadă de forță a sindicatelor și a faptului că ele au cerut lucruri serioase și posibile. De altfel, dacă studiem răspunsurile sondajului IRSOP, publicate ieri în presă, observăm că majoritatea revendicărilor sindicatelor se regăsesc în doleanțele celor intervievați".

Toni HRIȚAC

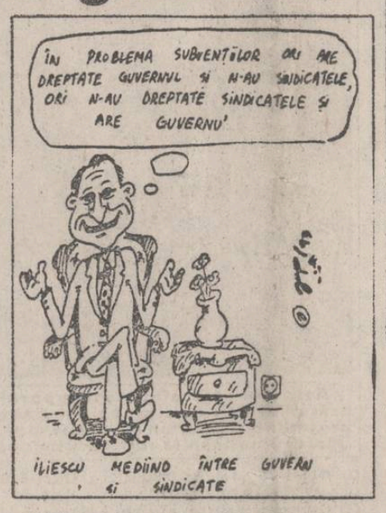

Tragedie în "secolul vaccinurilor": copiii unei familii ieșene mor de rujeolă într-o singură noapte

Emil (4 ani) și Iolanda (10 luni) nu erau vaccinați împotriva rujeolei. Cu tot efortul medicilor, fetița a murit la 20 de minute după internare. Băiatul a mai rezistat doar cîteva ore. O tragică neglijență a părinților.

La nici 24 de ore de la internarea la Spitalul de copii "Sf. Maria", în ciuda tuturor eforturilor medicilor de a-i salva, frații Iolanda (10 luni) și Emil (4 ani) R. din Iași au decedat. Deși pare de necrezut, drama a survenit ca urmare a faptului că celor doi copii nu li s-a făcut vaccinul antirujeolă (contra pojarului). Conform legilor sanitare, dispensarul de cartier a sesizat printr-o adresă familia R. de obligativitatea acestui act medical. Considerînd probabil inutilă această măsură de prevenire a bolii, respectivii părinți au tot neglijat să-și vaccineze copiii. Astfel, nu după mult timp, cei doi frați s-au îmbolnăvit de rujeolă, fetița prezentînd în plus și dizenterie. Într-o primă fază, se părea că cei doi micuți vor fi salvați. În urma tratamentului efectuat la Spitalul de boli infecțioase, rujeola a fost neutralizată. Din nefericire, pe fondul slăbirii rezistenței organismului au apărut complicații, bronhopneumonia stafilococică corelată cu insuficiență cardiacă ducînd la septicemie. Transferați prea tîrziu la Spitalul de copii, Iolanda și Emil R. au decedat. Fetița a murit la nici 20 de minute de la internare, făcînd inutile eforturile de salvare ale medicilor. Datorită vîrstei mai mari, băiețelul a mai rezistat cîteva ore, perioadă în care a fost supus unui tratament medicamentos de șoc. Cu toate acestea, ieri, în jurul orei 6,00 dimineața, și băiatul a decedat.

O tragedie cumplită, care în mai puțin de 24 de ore a îndoliat de două ori o familie. Drama este cu atît mai mare cu cît ea ar fi putut fi foarte ușor evitată.

Mihaela CĂNĂNĂU

Ce mai e nou

"Coleus" renunță la investiția în Iași. Firma "Coleus" căreia Primăria îi repartizase acum două luni spațiul florăriei din Piața Unirii, pare că nu mai este interesată de această afacere.

Reamintim că această firmă promisese că în acest spațiu comercial va înființa un magazin de lux, iar beneficiile realizate le va dona în totalitate Primăriei pentru construcția unei academii de arte.

Deși condițiile puse de primărie au fost acceptabile (beneficiul minim de 20 milioane lei trimestrial, ceea ce reprezintă jumătate din suma avansată de "Coleus"), se pare că patronii acestei firme au fost intimidați de atitudinea unor funcționari ai Primăriei și nu au revenit cu nici o propunere ulterioară. **(C.D.)**

Investițiile străine rămîn în continuare scăzute. În România au fost înregistrate la sfîrșitul anului 1992 peste 20.000 de societăți comerciale mixte, totalul investițiilor fiind de 570 milioane dolari (cel mai scăzut din estul Europei). Recentele amendamente aduse legii societăților mixte (posibilitatea cumpărării de terenuri, repatrierea integrală a beneficiilor etc.) par să nu fie suficiente pentru atragerea investițiilor străine în România. **(M.P.)**

Renegocierea chiriilor pentru toate chioșcurile și garajele din Iași. Deoarece deținătorii de terenuri de stat ce au încheiat contracte cu mai mult timp în urmă plătesc și acum chirii cuprinse între 6 și 8 lei/m.p./lună, iar prețurile stabilite pentru anul acesta variază între 1250 lei/m.p./lună și 800 lei/m.p./lună (după zonă), Primăria municipiului Iași invită pe toți deținătorii de chioșcuri proprietate de stat și particulară, toți deținătorii de garaje, toate unitățile de construcții ce au amplasate pe raza municipiului organizări de șantier, să se prezintă în vederea renegocierii chiriei.Se vor prezenta autorizațiile de amplasare și funcționare. Termenul limită: 15 mai 1992.Relații se pot obține la camera 18, et. 1, la sediul Primăriei.Deținătorii de terenuri sînt avertizați că neprezentarea la termen atrage anularea autorizației de amplasare sau a contractului de închiriere.**(C.D.)**

Operațiune de arestare a traficanților de valută. Biroul din Presă din cadrul Inspectoratului Județean de Poliție Iași ne-a informat că în ultimele zile a început o amplă acțiune de depistare și reținere a traficanților de valută care acționează în diferite zone din Iași: în fața Băncii Naționale, în pasajul de trecere din str. C. Negri (unde există o casă de schimb valutar), precum și în fața hotelurilor Unirea, Traian, Moldova.Printre traficanții de valută reținuți de Poliție se află Costică Bîzdîră (48 de ani), Moudry Bohumir (25 de ani), cetățean slovac surprins cînd schimba 50 de mărci germane cu 5000 lei marca, Ștefan Dăncilă (36 de ani) din Iași și Marius Bescheriu (24 de ani) din Iași. **(S.S.)**

Membrii Frontului Popular Creștin Democrat de la Tiraspol au fost închiși în cuști de fier

• ei sînt judecați după Codul Penal al fostei Uniuni Sovietice •

Ieri, la Tiraspol, a început procesul celor șase lideri ai Frontului Popular Creștin Democrat, arestați pentru "activitate teroristă", cum sună actul de acuzare. Cei patru lideri sînt cercetați și pentru asasinarea președintelui Sovietului raional din Slobozia, Victor Ostavkino. Membrii Frontului Popular (Ilie Ilașcu, Alexandru Leșco, Andrei Ivanțoc, Feodor Petrov, Petru Godiac, Alexandru Harbuz) au declarat că nu recunosc instanțele judecătorești din Tiraspol și au cerut schimbarea completului de judecată. Toți acuzații au fost ținuți la proces într-o cușcă de fier. Acuzații au renunțat la apărare și au refuzat să depună mărturie.

Ședința de judecată a fost amînată pînă pe data de 5 mai. Paza clădirii a fost asigurată de persoane înarmate din formațiunile militare ale Transnistriei. Ilie Ilașcu a strigat de cîteva ori, în sala judecății: "Trăiască Țara Românească!" Vicepreședintele așa-zisei republici nistrene, Alexandru Caraman, a precizat postului de radio BBC că judecata se va face după Codul Penal al fostei Uniuni Sovietice.

În legătură cu procesul de la Tiraspol, iată ce a declarat aseară ziarului "Monitorul" dl. Ion Hadîrcă, fost prim-vicepreședinte al Parlamentului Republicii Moldova, membru al conducerii Congresului Intelectualității:

"Am cerut de nenumărate ori ca organismele internaționale să ia atitudine, să se implice mai activ în această problemă. Fiindcă, lăsate de capul lor, pseudo-autoritățile din Tiraspol firește că își vor face de cap.

Poate fi stopată această nelegiuire numai în măsura în care se vor implica instituțiile internaționale. La nivelul relațiilor Snegur-Eltîn, Lucinschi-Hasbulatov sau Graciov-Creangă, am văzut că, practic, nu s-a obținut nimic ..

Avem de-a face la Tiraspol cu niște autorități de natură pro-fascistă, care ignoră metodele civilizate de dialog. Procesul a fost tărăgănat foarte mult, s-a ținut totul în taină, s-au pus toate interdicțiile posibile și imposibile. Confrații noștri arestați acolo au fost prezentați într-un mod cu totul eronat, li s-a denaturat biografia, au fost descriși în culorile cele mai negre de reprezentanții Tiraspolului, și chiar în presa oficială rusească. Dar, cu o stană de piatră, cu o carapace de beton, este imposibil să dialoghezi.

Cei de la Tiraspol au vrut să transforme procesul într-un spectacol politic. Data procesului nu este întîmplătoare, din două motive. Primul ar fi referendumul din Rusia, care va hotărî soarta democrației și a reformei. E posibilă o restaurare a totalitarismului și tiraspolenii speră în această restaurare pe cale constituțională a intențiilor puciului din august 1991, puci pe care ei l-au susținut.

Al doilea motiv este legat de faptul că se împlinește un an de la moartea unui pseudo-lider al lor, Ostapenko, și probabil că au folosit acest lucru ca să incite și să influențeze mersul procesului".

Lucian POSTU

SPECTACOL POLITIC INCREDIBIL

O acuzație curajoasă care pare să primească tot mai multe confirmări

Procuratura: un bastion comunist necucerit încă

Pe la începutul anului trecut, actualul parlamentar Vasile Lupu făcea o declarație publică, pe un ton vehement, conform căreia Procuratura ar fi "unul dintre principalele bastioane comuniste rămase în picioare". Această declarație nu a fost singulară, în presă fiind des criticată Procuratura ca instituție, și în special Procuratura Generală a României,care a fost acuzată de trenarea instrumentării a numeroase cazuri deosebit de importante pentru lămurirea opiniei publice în legătură cu evenimente străine ce au apărut din decembrie 1989 încoace.

Recentele modificări în conducerea Procuraturii Generale (eliberarea din funcție a Procurorului General adjunct, Mugurel Florescu și a Procurorului General, Mihai Ulpiu Popa Cherecheanu) pot confirma faptul că, într-adevăr, în respectiva instituție unele treburi nu erau așa cum trebuiau să fie.

La Iași, în ultimul timp, s-au semnalat cîteva cazuri deosebite, cu implicarea directă a Procuraturii Generale, cazuri care ridică serioase semne de întrebare; este cunoscută situația avocatului Alexandru Enache a cărui locuință a fost ocupată abuziv de către fiica și ginerele fostului secretar al Comitetului Executiv al Consiliului Popular Județean Iași, Gh. Zaharia. Cu toate că pînă și Curtea Supremă de Justiție a dat cîștig de cauză lui Alexandru Enache, acesta încă nu a reușit să recapete locuința, după trei ani de luptă, din cauza recursului extraordinar promovat de către Procuratura Generală. Recursul a fost respins de Curtea Supremă de Justiție, dar avocatul Enache tot nu și-a redobîndit locuința deoarece de la Procuratura Generală apar la diferite intervale hotărîri prin care se suspendă sau se amînă executarea sentinței judecătorești.

Un alt caz este cel al lui Virgil Cucoș, care a preluat în 1990 locuința din strada Han Tătar nr.2 de la familia Silvia - Fancela și Dorin Grümberg, familie care făcuse demersurile necesare pentru a părăsi țara. După termenul legal, Virgil Cucoș a cumpărat locuința respectivă, dar în baza faptului că era coleg de serviciu cu Dorin Grümberg (la S.C. "Consart" S.A.) a permis șederea celor doi în apartament pînă la plecarea din țară. Soții Grümberg nu au reușit să obțină aprobările pentru emigrarea în Brazilia și au refuzat să mai părăsească apartamentul al cărui proprietar este Virgil Cucoș, în baza contractului de vînzare-cumpărare încheiat cu R.A. "Locuința", contract cu nr. 1653/1991. De remarcat este faptul că Virgil Cucoș a fost deținătorul contractului de închiriere cu nr. 16807 din martie 1990. Cele două părți s-au judecat, instanța dînd dreptate lui Virgil Cucoș, iar Tribunalul Județean a respins recursul. Și în acest caz, la fel ca în cazul avocatului Alexandru Enache, Procuratura Generală emite o suspendare a evacuării, suspendare care a fost prelungită; tot Procuratura Generală a admis o contestație prin care a dispus anularea formelor de executare.

După toate aparențele, în curînd vom avea de-a face cu încă o asemenea situație; este vorba despre cazul lui Neculai Ibănescu, fost prim secretar al Comitetului Județean Iași al PCR, fost adjunct al lui Ceaușescu la Consiliul de Stat. Neculai Ibănescu refuză să evacueze vila din strada Nicu Gane nr.1 și este de așteptat ca, după ce va pierde procesele (așa cum ar fi logic și normal), să apară din partea Procuraturii Generale aceleași suspendări, prelungiri și admiteri de contestații, fapt care i-ar permite să mai părăsească încă mulți ani somptuoasa vilă.

Se pare că cineva de la Direcția Instanțe Civile din Procuratura Generală are tot interesul să-i ajute cît mai mult pe foștii mari demnitari de partid și pe rudele unor anumiți potentați ai zilei, fără a ține cont de nimic. Avînd în vedere aspectele enumerate mai sus, declarațiile cu referire la "bastioanele comunismului" devin pertinente și nu este de mirare că probleme cu mult mai grave, cum ar fi cea a identificării teroriștilor, nu și-au găsit încă rezolvare.

Vasile COJOCARIU

VASILE LUPU, deputat ieșean din partea Convenției Democratice, afirma anul trecut că "Procuratura este unul dintre principalele bastioane comuniste rămase în picioare". Între timp, activitatea Procuraturii a ridicat tot mai multe semne de întrebare. La Iași, de exemplu, sînt deja notorii cazurile Enache, Virgil Cucoș etc., în care se pare că cineva de la Direcția Instanțe Civile din Procuratura Generală are tot interesul să-i ajute pe foștii demnitari de partid.

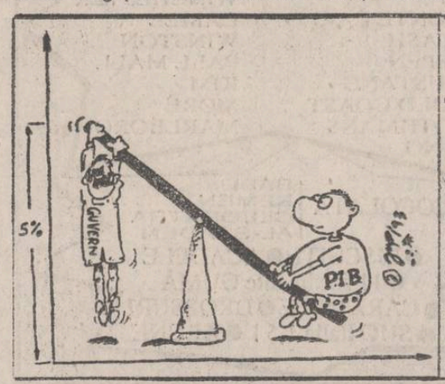

Previziuni pesimiste ale finanțiștilor din Occident

Cercurile financiare din Occident și Banca Asiatică pentru Dezvoltare indică o reducere a Produsului Intern Brut al României pentru anul 1993 cu aproximativ 5%, mai puternică decît cea din anul precedent.

În România, producția cerealieră a scăzut de la 19,3 milioane tone în 1991 la 12,3 milioane tone în 1992, situație datorată dezorganizării agriculturii. Redresarea exportului înregistrează în 1992 [illegible] 13,6% și reducerea deficitului comercial la 938 milioane dolari (față de 1,35 miliarde dolari în 1991).

Pe plan intern, restructurarea marilor societăți industriale poate provoca o adevărată explozie a ratei șomajului, care deja a ajuns la 18% în decembrie 1992.

M.P.

Intenționați să cumpărați:
n agregat, o mașină, un computer ??
Planificați investiții în domeniile:
producție, ambalaj, transport, verificare etc...??

soluția: IAB !!!

IAB bursa de agregate industriale, intermediază agregate de mina a doua, din occident !

concret, real, ieftin !

IAB bursa de agregate industriale
Telefon : Timișoara / 158407
: Bacău / 114018
: Ploiești / 135877

Record de decese după sărbătorile Paștelui

În cursul zilei de marți, 20 aprilie, prima zi lucrătoare de după sărbătorile de Paște, Oficiul Stării Civile din Iași a înregistrat un record în materie de eliberare a certificatelor de deces. Șefa Oficiului, d-na Iulia Popescu, ne-a declarat: "Într-o zi cu program normal se eliberează aproximativ 20-25 de certificate de deces, dar marți s-au eliberat aproape dublu: 38. Datorită acestei situații, activitatea biroului de evidență a deceselor și-a perturbat activitatea, funcționara de la acel birou fiind nevoită să-și prelungească programul".

(S. SĂRĂȚEANU)

Biletele de avion pentru cursele externe s-au scumpit cu 14%

Un bilet dus-întors pentru Paris costă acum 324.000 lei, calculația făcîndu-se la un curs valutar special

Consiliul de administrație al companiei TAROM a decis scumpirea biletelor de avion pentru cetățenii români care călătoresc în străinătate, datorită scăderii cursului leului în raport cu dolarul american. Începînd cu data de 20 aprilie a.c., prețurile au crescut cu 14%.

Prețul unui bilet de avion pe ruta București-Paris, dus-întors, a crescut de la 218 mii lei la 324 mii lei.

Pentru a încuraja călătoriile cetățenilor români în străinătate, cu avioanele TAROM, nu se folosește cursul de referință al dolarului american stabilit prin licitație interbancară, care în prezent este de 600 lei pentru un dolar, ci un curs special, în prezent de 400 lei pentru 1 dolar.

În cursul lunii martie, 25 de ieșeni au cumpărat bilete de avion pentru a efectua călătorii în străinătate.**(Costel STROESCU)**

STUPEFIANT!

Nicolae Văcăroiu a ajuns prim-ministru din întîmplare

Din surse apropiate actualelor cercuri de putere din România, am aflat cum a decurs numirea actualului prim-ministru, dl. Nicolae Văcăroiu. Se pare că ea s-a datorat unui concurs de împrejurări, în care președintele Ion Iliescu, după eșecul discuțiilor cu dl. Mihai Botez, ar fi optat pentru dl. Mișu Negrițoiu. Cum însă acesta nu se afla în acel moment în țară, s-a ajuns în situația în care puterea a fost nevoită să aleagă "varianta" Văcăroiu, mai mult din lipsă de timp. Sursele, contactate de un reporter Mediafax, apreciază că, în clipa de față, președintele Iliescu este extrem de nemulțumit de actuala echipă a executivului, din care doar cei patru miniștri de stat (Mișu Negrițoiu, Dan Mircea Popescu, Florin Georgescu și Teodor Meleșcanu) ar putea fi păstrați în cazul unei (se pare, dorite) remanieri guvernamentale. Pentru a putea opera însă o remaniere guvernamentală, este necesară mai întîi scindarea FDSN, lucru posibil la Conferința Națională din 24 aprilie sau ulterior, la Congresul ce îi va urma. Aceasta ar putea fi explicația adevăratului asalt căruia FDSN trebuie să-i facă față în ultima perioadă din partea grupului "Un viitor pentru România". Lista completă a "oamenilor" președintelui Iliescu nu poate fi încheiată fără a-l menționa pe dl. Adrian Năstase, cel care, după ce în toamnă l-a sensibilizat pe dl. Mișu Negrițoiu în ideea acceptării responsabilității formării guvernului, încurajează acum cu discreție acțiunile aripii reformatoare din interiorul partidului de guvernămînt. Rămîne însă o întrebare: care va fi majoritatea parlamentară care va sprijini un viitor guvern (Negrițoiu?) și care va fi prețul pe care puterea va trebui să-l plătească opoziției pentru a o antrena în această acțiune? Oricum, soarta premierului Văcăroiu pare a fi pecetluită, spre deplina satisfacție a celor ce constituie staff-ul tehnic al puterii, pentru care personalitatea d-lui Văcăroiu se reduce la aceea a unui "funcționar care nu reușește să-și depășească statutul și să fie un reformist", conform surselor menționate, citate de Mediafax.

Aseară, președintele Bill Clinton a avut o foarte scurtă întîlnire cu președintele Iliescu

La ora la care citiți aceste rînduri, s-au împlinit puține ore de la întîlnirea președintelui Ion Iliescu cu președintele SUA, Bill Clinton. Întrevederea a avut loc aseară, la ora 20 (ora Washingtonului), la București fiind 3 dimineața.

Întîlnirea președintelui Iliescu s-a produs în contextul unei recepții la Casa Albă, recepție oferită de președintele Clinton în onoarea tuturor celor 12 șefi de stat și prim-miniștri veniți la Washington pentru a participa la inaugurarea Muzeului Holocaustului, construit pentru a aminti de cei 50 de ani scurși de la revolta evreilor din ghetoul de la Varșovia.

La 20 aprilie 1943, evreii care trebuiau duși spre camerele de gazare de la Treblinka au luat arme de la armata germană și s-au baricadat în ghetoul varșovian. Au rezistat aproape o lună, mai mult decît unele țări ocupate de naziști în timpul războiului.

Întîlnirea președintelui Iliescu urma să fie foarte scurtă și protocolară, surse ale Departamentului de Stat indicînd faptul că n-a putut ține mai mult de 30 de minute. Dintre liderii politici prezenți la Washington, Bill Clinton a avut întrevederi separate, nelegate de recepția de aseară, doar cu președintele Cehiei, Vaclav Havel și cel al Poloniei, Lech Walesa.

A contat în întîlnirea de aseară capacitatea președintelui Iliescu de a-l convinge pe Bill Clinton de importanța acordării clauzei națiunii celei mai favorizate pentru România. Acesta este nodul gordian al vizitei la Washington. Dacă Bill Clinton face declarații favorabile acordării clauzei, înseamnă că vizita președintelui Iliescu este încununată de succes. Dacă nu se va pomeni nimic de clauză, Ion Iliescu se va convinge de suspiciunea și neîncrederea oficialităților americane. Pînă acum, relațiile româno-americane au fost reci. Sobrietatea americanilor a însemnat o formulă politicoasă de a nu acorda ciauza fără dovezi clare în favoarea democrației.

În Congresul american sînt numeroase voci care susțin că situația din România s-a îmbunătățit pentru a fi acordată clauza. Senatorul Sam Gibbons a arătat că anul acesta România are o șansă mai bună pentru a primi clauza.

Deocamdată, Congresul nu poate face nimic dacă președintele Clinton nu introduce recomandarea pentru clauză.

A fost convins Bill Clinton să sprijine România după întrevederea de aseară cu președintele Iliescu? Vom reveni cu răspunsul în ediția de mîine.

Ovidiu ȘIMONCA

Astă-noapte, cînd tot poporul român dormea, președintele Ion Iliescu a încercat să-l convingă pe președintele Clinton să ne dea clauza. S-a îndupleacat liderul american la rugămințile domnului Iliescu?

DIN PRESA AMERICANĂ

"România bîjbîie, încă, în căutarea drumului spre societatea post-comunistă"

"La mai bine de trei ani de la revoluția ei sîngeroasă, relevă cunoscutul comentator american **Scott Sullivan**, România bîjbîie încă, în căutarea drumului spre economia de piață și un trai decent pentru cei 23 milioane de locuitori ai ei. Percepută de mulți din exterior ca o zonă de marasm, condusă de o clică de foști comuniști, România trebuie să atragă investiții din Occident, de care are atîta nevoie pentru a-și transforma economia mutilată". Cuvîntul de ordine, acum, la București este "imaginea" țării, în formule ca: "avem o imagine mizerabilă peste hotare". Firma britanică specializată în relații cu publicul "Saatachi and Saatachi" a fost angajată de guvernul român pentru a organiza o campanie vizînd prezentarea peste hotare a României ca o țară pașnică, cu forță de muncă bine instruită și ieftină, posesoarea unor abundente resurse de materii prime și întinse suprafețe de teren arabil. Unii oameni de afaceri occidentali apreciază că acesta ar fi tabloul corect al României de azi, dar cei mai mulți observatori străini sînt mai puțin lirici. Din cauza îndoielilor privind angajamentul guvernului față de respectarea drepturilor omului, Senatul SUA a refuzat României acordarea clauzei națiunii celei mai favorizate și reducerile de taxe vamale ce o însoțesc. Pînă acum, relevă în continuare săptămînalul american, atitudinea României față de reforma post-comunistă a fost foarte diferită de cea a vecinilor ei. În timp ce Polonia și Ceho-Slovacia au adoptat tactica "terapiei de șoc" pentru a-și relansa economiile, Bucureștiul "se grăbește încet". "Guvernul pune accent pe protecția populației împotriva urmărilor schimbărilor rapide. Prețurile au fost liberalizate, dar salariile au fost indexate în raport cu rata înaltă a inflației ce a rezultat. Industriile neeficiente sînt încă subvenționate. Privatizarea proprietății de stat se va întinde pe o perioadă de cel puțin 7 ani. Cea mai mare parte a oficialităților și managerilor de pe vremea lui Ceaușescu continuă să se afle pe posturile deținute înainte de revoluție. O înaintare lentă spre economia de piață pare să fie, potrivit comentatorului revistei **Newsweek**, în traducerea Mediafaxului, dorința românilor.

În legătură cu deturnarea unui autobuz de călători în 1981

Tudor Postelnicu a fost acuzat de asasinarea teroriștilor

La Tribunalul Militar Teritorial București au început miercuri interogatoriile celor acuzați de asasinarea teroriștilor care au deturnat, în anul 1981, un autobuz de călători din județul Hunedoara, luînd mai mulți ostateci. Teroriștii, în număr de trei, au încercat să obțină de la autoritățile române suma de 30.000 dolari SUA și un elicopter cu însemnele Crucii Roșii pentru a putea fugi din țară.

Acuzați de asasinarea celor trei sînt Tudor Postelnicu, George Homoșteanu, generai maior (r) Aurelian Mortoiu, colonel (r) Constantin Nica, colonel (r) Gheorghe Gornic, colonel (r) Ioan Deșeleanu, colonel (r) Ștefan Braga, colonel (r) Constantin Tecșan și plutonier-adjutant (r) Iulian Laza.

Se pare, însă, că ordinul de execuție a celor 3 a fost dat de Ceaușescu. Teroriștii au fost împușcați fără nici o anchetă prealabilă, deși s-au predat în cele din urmă forțelor de securitate aduse în zonă. De altfel, faptul a fost prezentat într-o manieră apropiată de adevăr în filmul "Balanța", regizat de Lucian Pintilie. (NEP)

Instituției prezidențiale i s-a alocat un buget de 1,4 miliarde de le

Aceasta sumă este de 15 ori mai mică decît cea prevăzută pentru învățămînt

Cu 186 de voturi pentru, 14 voturi împotrivă și 63 de abțineri a fost aprobată în Parlamentul României prima anexă din proiectul bugetului de stat. Această anexă se referă la bugetul repartizat instituției prezidențiale. Suma alocată de către guvernul Văcăroiu se ridică la 1,4 miliarde de lei. Din aceștia, 419 milioane de lei, adică o treime, au fost trecute la capitolul "alte cheltuieli", un capitol ambiguu în care nu se explicitează destinația acestei sume uriașe. Opoziția a cerut să se justifice acești bani în măsura în care, sub această denumire, suma nu poate fi controlată. Dl. Nicolae Popescu, reprezentantul președinției, a argumentat că cele 419 milioane de lei reprezintă cheltuieli legate de acțiuni de protocol, deplasări ale președintelui Iliescu în străinătate și vizite în România ale unor șefi de state. Domnia sa a încercat să convingă parlamentarii că suma pe care o susține președinția este minimă și că această instituție a pornit de la zero, fără nici o dotare. Dl. Popescu a amintit în intervenția sa, la tribună, că, în urmă cu trei ani, instituția prezidențială și-a început activitatea într-un fost hotel.

Interesant de remarcat faptul că această sumă este de 15 ori mai mică decît cea prevăzută pentru învățămînt și de 23 de ori mai mică decît bugetul alocat pentru handicapați.

Tratatul "moldo-român" rămîne în suspensie

Într-un recent interviu acordat postului de radio "România - Actualități", președintele Mircea Snegur anunța ca destul de apropiată data semnării tratatului "de fraternitate și colaborare" dintre Republica Moldova și România, menționînd și posibilitatea unei întîlniri în acest scop cu președintele Ion Iliescu.

Poziția Ministerului Afacerilor Externe al României diferă puțin de optimismul președintelui Moldovei. Dl. Mircea Gioana, purtător de cuvînt al M.A.E., ne-a declarat că tratativele sînt într-un stadiu care nu permite aproximarea datei cînd respectivul document va fi semnat. Deși nu există divergențe majore, afirmă dl. Gioana, elaborarea textului este extrem de minuțioasă, necesitînd contacte frecvente între experți: "Este un tratat pe care nu-l faci pentru cîteva luni, ci pentru o perioadă de..., și de asta ceea ce cuprinde trebuie negociat cu foarte mare atenție".

Cît de mare va fi această "perioadă de..."? După cum decurg evenimentele, foarte mare. Și, mai ales, plină de confuzie, de nesiguranță și neîncredere. Ceea ce unora, se pare, le convine de minune.

Lucian POSTU

A crescut din nou cursul dolarului

1$=610 lei

Cursurile de schimb ale principalelor valute stabilite în ședința de licitație valutară și valabile pentru astăzi, 22 aprilie a.c., sînt:

1 dolar SUA (USD) - 610 lei
1 liră sterlină (GBP) - 941,87 lei
1 schilling austriac (ATS) - 54,17 lei
1 franc elvețian (CHF) - 418,42 lei
1 franc francez (FRF) - 112,89 lei
1 marcă germană (DEM) - 381,31 lei
1 drahmă grecească (GRD) - 2,80 lei
100 lire italiene (ITL) 39,81 lei
1 yen japonez (JPY) - 5,50 lei
100 lire turcești (TRL) - 6,36 lei
1 ECU (XEU) - 743,25 lei
1 DST (XDR) - 859,98 lei

Volumul tranzacțiilor încheiate a fost de 2.424.679 USD, de trei ori mai mare decît în ziua precedentă. Dolarul american cunoaște prima creștere peste pragul de 600 lei, în același timp cu revenirea la un curs ascendent al lirei sterline, care are cea mai mare creștere din toate valutele.

Alin TOCAN

Aroganța agresivă nu face excepții

Grănicerii ruși au împiedicat trecerea din România în Republica Moldova a corului de copii "Minisong"

Grănicerii ruși au interzis corului de copii "Minisong" să treacă frontiera dintre România și Republica Moldova, împiedicîndu-l astfel să ajungă la Chișinău, unde era invitat pentru cîteva spectacole la Liceul "Ciprian Porumbescu", precum și în localitățile Drochia-sat, Durlești, Strășeni. Șeful de tură de la punctul de frontieră Leușeni, un căpitan de grăniceri rus, care a refuzat să se prezinte, și superiorul său, colonelul Urazov de la Chișinău, au decis că acești copii, între 4 și 12 ani, nu pot trece frontiera cu toate că aveau pașaport colectiv și invitație din partea Ministerului Culturii și Cultelor din Republica Moldova.

"Este regretabil că acești minunați copii au fost împiedicați, în dorința lor curată, de a bucura cu cîntecele lor pe copiii din Basarabia în Sfintele Sărbători ale Paștelui. De remarcat că această frontieră este total penetrabilă pentru zecile de mii de bișnițari de pe întregul teritoriu al fostului imperiu sovietic, care continuă nestingheriți să invadeze România" - se arată într-un comunicat al Asociației "Pro Basarabia și Bucovina". (**Rompres**)

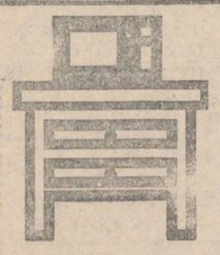
Elegant Practic Plăcut
Orice piesă de mobilier
la comandă sau gata confecționată
la prețuri convenabile
prin
Standard Comercial Moldavia
Str. Bradului nr.5 tel. 122850
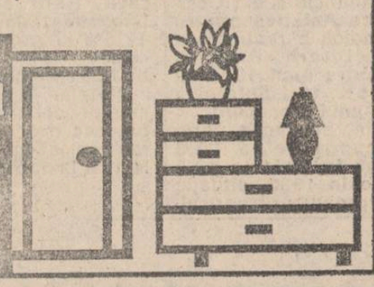

S.C. AL-SHAHIN S.R.L. IAȘI,
Str. SĂRĂRIE nr. 85, Tel./fax. 115570
- săptămîna 12-19 aprilie -
oferă EN GROS:
ASSOS, L&M, BT, MONTE CARLO, FLASH, ASPEN, MUSTANG, GOLD COAST, ROTHMANS, KING
DUNHIL, PARIENNE, WINCHESTER, CAMEL, WINSTON, PALL MALL, KIM, MORE, MARLBORO
●CIOCOLATĂ BABI, KEMEN, CLEOPATRA, AL-SAADEN
●BISCUIȚI ●ACADELE
●11 sortimente GUMĂ
●CARAMELE ●DROPSURI
●SUC Italia 1,5 l ●ALUNE
PROGRAM: zilnic 9.30 - 19.30, duminica 10 - 14

Societatea "Service SOCOM" Iași

A pus în vînzare prin magazinul "PICCOLO" din Str. C. Negri 60,
ULEI CASTROL
PANTOFI ITALIA
MANORACE DIN PIELE,
TELEVIZOARE COLOR GOLDSTAR
Prin Autoservice Păcurari Șos. Păcurari 92 (lîngă PECO) montează **aprinderi electronce** - Italia, execută și montează **seturi motor** și verificări tehnice anuale la autoturisme, motociclete și motorete.

FREE BIBLE
COURSE BY MAIL
For your FREE course please sent your name and address (clearly written) to:
WORLD BIBLE SCHOOL
Dept. H13, P.O. Box 9346, Austin, TX 78766 USA

societatea comercială
CONSART sa
Iași B-dul Copou nr. 3

ANUNȚ

S.C.Consart SA Iași, organizează licitație pentru vînzarea apartamentelor din blocul SD 3 Dacia cu spații comerciale la parter și 7 etaje locuințe cu următoarea structură:

7 apart. cu 1 cameră; 15 apart. cu 3 camere și 8 apart. cu 4 camere.

Licitația va avea loc joi 6 mai 1993 ora 10,00 la sediul societății din B-dul Copou nr.3 Iași.

Prețul de începere al licitației este de:
-apart. cu 1 cameră 1.160 mii lei
-apart. cu 3 camere 2.145 mii lei
-apart. cu 4 camere 2.600 mii lei

reprezentînd cval. lucrărilor executate pînă la 28 februarie 1993, reevaluată conform HC 6581992.

Valoarea estimată pentru terminarea lucrărilor (compartimentări interioare, lucrările de instalații și lucrările de finisaje interioare, finisajele pe casa scării și fațada) este de:
-apart. cu 1 cameră 1.423 mii lei
-apart. cu 3 camere 2.630 mii lei
-apart. cu 4 camere 3.188 mii lei, la care se adaugă c.valoare lift:
-apart. cu 1 cameră 110 mii lei
-apart. cu 3 camere 203 mii lei
-apart. cu 4 camere 246 mii lei.

Valoarea estimativă pentru lucrările de folosință generală (asigurarea utilității) ce condiționează buna funcționare și exploatare a acestora este de:
-pentru apart. cu 1 cameră 134 mii lei
-pentru apart. cu 3 camere 247 mii lei
-pentru apart. cu 4 camere 300 mii lei.

Înscrierile pentru participarea la licitație se fac pînă în ziua de 5 mai 1993 în condițiile H.G. 658/1992, la sediul societății, unde se depun:
-chitanța privind achitarea taxei de participare reprezentînd 10% din prețul de pornire al licitației la caseria societății;
-dovada de constituire a asociației de cumpărători;
-împuternicirea de reprezentare la licitație;
-dovada de constituire a garanției de participare la licitație la CEC sau bancă, reprezentînd suma valorii de pornire a licitației + cel puțin 30% din valoarea necesară pentru terminarea lucrărilor.

Relații suplimentare la telefon 146220 interior 288 și 170.

S.C. OMEGA-TURISM S.R.L.
B-dul Independenței nr.1. Telefon: 117972
●TURCIA - 24.04.1993
●POLONIA - 26.04.1993
●UNGARIA - 26.04.1993
ÎN ATENȚIA OAMENILOR DE AFACERI!
●TUNISIA - avion dus și întors, Hotel EL ANDALUS TUNIS, 7 zile - 365.000 lei; 14 zile - 460.000 lei.

DESIGN & QUALITY
MOLDOMOBILA
ROMANIA 6600 IASI Str. Bucium nr. 34
Tel. 0040/98/134620, Tx. 22313-22255
Fax. (40.1) 3125266 098/132967

Orașul pe o coloană

Directorul RATC nu a renunțat la hotărîrea de a demisiona

Actualul director general al RATC Iași, inginerul Constantin Cuza, ne-a informat că își menține hotărîrea de a renunța la această funcție în schimbul unui post de director coordonator al Direcției Tehnice din Cadrul Consiliului Județean Iași. Domnia sa a precizat că numai starea sănătății este cea care l-a determinat să ia o asemenea decizie. Dl. Cuza a mai declarat că hotărîrea sa nu are nici o legătură cu nemulțumirile muncitorilor de la Secția 1, în urma cărora a fost demis din funcția de șef de secție ing. Mihai Canianopol. **(Mihaela CĂNĂNĂU)**

Pregătiri pentru primirea profesorului Ion I. Inculeț

Prefectul Dan Gâlea s-a deplasat ieri la Primăria Bîrnova în vederea pregătirii vizitei din 30 aprilie a domnului profesor Ion I. Inculeț, director al Universității "Western Ontario" din Canada.

Domnul Ion I. Inculeț s-a născut în România, și-a făcut studiile la "Politehnica" București, și este fiul lui Ion I. Inculeț, fost președinte al Sfatului Țării din Chișinău, în 1918. **(Cristian DUNAR)**

Parcul Copou a fost interzis bicicliștilor și cîinilor

De cîtva timp, la toate intrările în parcul Copou au fost afișate pancarte metalice pe care se poate citi: "Interzis accesul în parc persoanelor cu biciclete și însoțite de cîini". Apariția acestor inscripții a nemulțumit mai mulți cetățeni care își plimbau zilnic prietenii patrupezi prin parcul Copou.

Primarul Constantin Simirad a declarat referitor la interdicțiile afișate: "Banuiesc ca afișele respective au fost montate de R.A. Citadin. În toate parcurile din lume este interzis accesul persoanelor pe biciclete. Referitor la cele scrise despre persoanele cu cîini, cred că cei care au conceput afișul s-au gîndit la murdăria pe care o fac aceste animale cînd își fac nevoile pe alei. Cei care au cîini ar trebui să meargă cu ei în afara orașului. La Grenoble am văzut pe stradă un cîine care își făcea pe stradă nevoile ținut de zgardă de stăpîn. Celor doi cred că li se potrivea zicala "așa cîine, așa stăpîn". Cred că măsura este binevenită și nu cred că ar trebui să supere pe nimeni." **(Septimiu SĂRĂȚEANU)**

Judecat pentru crimă cu sadism

La Tribunalul ieșean se judecă procesul intentat lui Ioan Bîrsan (28 de ani), din comuna Lețcani, acuzat de crimă cu sadism. În ziua de 15 ianuarie 1993, Ioan Bîrsan și-a omorît cu un vătrai soția în timp ce aceasta dormea. Soțul criminal afirmă că în ziua respectivă, întorcîndu-se de la serviciu, a găsit "dezordine în gospodărie", soția sa fiind în stare de ebrietate. După ce a lovit-o cu un par de cîteva ori, Ioan Bîrsan a obligat-o să întrețină cu el un raport sexual. Cîteva minute mai tîrziu, în timp ce aceasta dormea, a lovit-o de cîteva ori cu un vătrai, apoi s-a culcat lîngă ea, adormind. În timpul nopții, Elena Bîrsan a decedat. Inculpatul Ioan Bîrsan a solicitat o expertiză psihiatrică, pretinzînd că în momentul comiterii crimei nu avea discernămînt.

Patru copii minori - dintre care cel mai mic are 10 luni - au rămas fără mamă iar tatăl lor este pasibil de o condamnare la închisoare între 10 și 20 de ani. **(S.S.)**

CAMERA DE COMERȚ ȘI INDUSTRIE IAȘI

anunță convocarea Adunării Generale a membrilor săi în ziua de joi, 22.04.93, ora 11.00, în aula Bibliotecii Universitare "MIHAI EMINESCU", pentru alegerea colegiului de conducere, în conformitate cu hotărîrea Adunării Generale din 13.04.1993.

S.C. KISS S.R.L.

VINDE EN GROS:

ROM (36°) - 334 lei (0,5 l)
VODCĂ (36°) - 325 lei (0,5 l)
RACHIU (26°) - 195 lei (0,5 l)
LICHIORURI: - zmeură, - caise, - ananas, - cafea | 335-357 lei (0,5 l)

ADAOS COMERCIAL 10-15%

Str. Păcurari 141 bl. 593. Tel. 117327

În sfîrșit

Garda Financiară cercetează activitatea economică a "partidului" condus de consilierul Mitică Ungureanu

La începutul săptămînii trecute, Garda Financiară Iași a declanșat o amplă acțiune de control a activității economice desfășurate de consilierul municipal Mitică Ungureanu în numele partidului Frontului Salvării Naționale-Social Democrat, filiala Iași. Situat în spatele restaurantului "Dunărea" din Centrul Civic al Iașului, sediul partidului mai sus amintit, proprietatea societății comerciale "Alimentara" S.A., a făcut obiectul unui lung proces de evacuare pe care S.C. "Alimentara" S.A. l-a cîștigat, fără a reuși, însă, să-l scoată afară pe chiriașul Mitică Ungureanu, nici măcar cu ajutorul Poliției. Comisarii Gărzii Financiare au sigilat sediul partidului și cercetează activitatea pur economică a FSN-SD, mai ales în legătură cu plata impozitelor și obligațiilor fiscale către stat. Ei au cerut lui Mitică Ungureanu să facă dovada legală a existenței partidului Frontul Salvării Naționale-Social Democrat, știut fiind faptul că acest partid se numește acum Partidul Unității Social Democrate și este condus la centru de Radu Theodoru. Întrucît afacerile s-au derulat în numele FSN-SD, Mitică Ungureanu trebuie să prezinte Gărzii Financiare, în original, hotărîrea judecătorească de înființare a acestui partid. Cercetările continuă. Vom reveni pe măsură ce lucrurile se vor clarifica.

Vali ȘTIRBU

A fost amînată întîlnirea președintelui Ion Iliescu cu reprezentanții consiliilor județene

• vizita la Muzeul Memorial al Holocaustului era mai importantă decît rediscutarea bugetelor locale •

În numărul de ieri al cotidianului nostru anunțam că în perioada 24-26 aprilie se va desfășura la Cluj întîlnirea reprezentanților consiliilor județene din România (președinți, vicepreședinți, secretari) cu președintele României, dl. Ion Iliescu. În articolul publicat făceam mențiuni legate de intenția președinților consiliilor județene de a forța suplimentarea buge-telor locale alocate de guvern, bugete a căror cotă scăzută ar putea antrena o adevărată prăbu-șire a instituțiilor de interes local.

În ultimul moment, întîlnirea menționată a fost amînată, urmînd a se desfășura în cursul lunii mai, la o dată ce va fi stabilită cît de curînd. Dl. Ion Aminăieseî, președintele Consiliului Județean Iași, ne-a declarat că această amînare a discuțiilor programate în perioada 24-26 aprilie se datorează faptului că, în prezent, președintele Ion Iliescu se află la Washington, cu prilejul inaugurării Muzeului Memorial al Holocaustului. Consfătuirea ce va avea loc în cursul lunii mai are două puncte pe ordinea de zi: clarificarea conceptelor de administrație publică locală și autonomie locală în statul de drept și discutarea propunerilor privind îmbună-tățirea activității administrației publice locale.

Mona DÎRȚU

De Congresul PAC de la Timișoara depinde viitorul Convenției Democratice

- interviu cu primarul Constantin Simirad, vicepreședintele filialei PAC -

În această dimineață, dl. primar Constantin Simirad a plecat la Timișoara, orașul în care mîine va începe congresul Partidului Alianța Civică.

Dl. Simirad, care este și vicepreședintele filialei Iași a PAC, ne-a răspuns la cîteva întrebări în legătură cu acest eveniment.

- Care sînt, d-le primar, obiectivele urmărite de acest congres?

- Congresul are ca scop precis stabilirea orientării viitoare a partidului și, în final, stabilirea noii conduceri.

- Cum apreciați activitatea de pînă acum a PAC?

- Activitatea a fost mulțumitoare cunoscînd un apogeu în alegerile locale, cînd a reușit să ocupe primăriile marilor orașe din țară. Dacă ne referim la alegerile legislative, mulțumirea este numai pe jumătate, dat fiind faptul că, printr-un joc politic, candidații de certă valoare ai PAC au fost îndepărtați din locuri eligibile - exemplu fiind Iașul, unde nu s-a obținut nici un loc. Totuși, optez pentru o mare coeziune în cadrul Convenției Democratice și, chiar dacă se întîmplă astfel de fenomene, nu trebuie condamnate iremediabil, ci doar semnalate.

- Prevedeți schimbări majore în structura partidului?

- Dată fiind calitatea tuturor participanților, probabil nu va exista nimic spectaculos și intelectualii de marcă ce se află în vîrf vor ști să facă concesii în scopul triumfului unei idei. Gîndul cu care plec este acela de a nu pierde valori autentice ce se află în PAC. De felul cum vom ști să punem frînă forței centrifuge va depinde în ultimă instanță eficacitatea partidului în viitor.

PAC își propune cîștigarea unui segment de aproximativ 20 % din electoratul român. Realizarea acestui obiectiv poate cunoaște fluctuații în plus sau în minus și de Timișoara va depinde dacă vom reuși să cîștigăm acest segment din electorat, viitorul Convenției Democratice.

Cristian DUNAR

Agenții PROTGUARD sînt cu ochii în patru

De la Tomești nu s-a mai furat carne în ultima săptămînă

După o săptămînă de activitate la abatorul Tomești, agenții firmei Protguard au cules primele "recolte" de carne de la cei care încercau să o sustragă. Conflictul cu salariații abatorului a încetat, activitatea din unitate fiind reluată la capacitatea maximă. Nu același lucru se poate spune și despre activitatea de sustragere a cărnii, care a fost reluată și ea, însă mult mai timid decît înainte. Cantitățile de carne descoperite asupra unor angajați nu depășeau 2-3 kg, iar numărul celor care încercau să iasă cu produse ascunse în diverse locuri pe poartă nu depășea 20-30 persoane. "Încet, încet, lucrurile vor intra pe făgașul normal - ne-a precizat directorul firmei Protguard - vă putem garanta că în scurt timp din abatorul Tomești nu se va mai fura nici un Kg de carne". Percheziția corporală de la ieșirea din unitate, care deranjează pe angajați, va fi înlocuită cu un cîntar electronic care prin intermediul unor cartele magnetice, va anunța de fiecare dată cînd greutatea unui salariat suferă modificări substanțiale pe parcursul orelor de program. De asemenea, numărul agenților prezenți acum în incinta abatorului va fi redus, amplasîndu-se în diverse locuri camere video.

Aceste ultime dotări nu vor împiedica societatea de pază să facă noi angajări. Recent, a fost încheiat un nou contract de preluare de către filiala Iași a societății Protguard pentru stațiunea Eforie Nord. În colaborare cu organele locale de poliție vor încerca să asigure liniștea în stațiune.

Majoritatea plîngerilor în sezonul trecut veneau din partea turiștilor străini, care erau asaltați în orice împrejurări de traficanții de valută.

Adina SCUTELNICU

Avocatul directorilor de la ITELS contestă reținerea acestora în arest

• se pare că directorul general Eugen Gâdei necesită îngrijiri medicale urgente •

Avocatul Gheorghe Hrițac, apărătorul celor doi directori de la S.C. ITELS S.A., consideră că în privința modului în care decurge acțiunea de urmărire penală în cazul ITELS s-au întîlnit cîteva probleme de procedură penală.

Amintim că Eugen Gâdei și Constantin Ionescu au fost reținuți la 1 aprilie 1993 pentru 5 zile pentru acuzația de bancrută frauduloasă, mandatul de arestare fiind apoi prelungit cu încă 25 de zile, la cererea procurorului-șef al județului, Gheorghe Botez, prin extinderea încadrării cu acuzația de delapidare. "Părerea mea este că această prelungire trebuia făcută în prezența unuia dintre avocați, chiar și arestarea celor doi învinuiți, conform noilor modificări ale codului de procedură penală, obligă prezența unui avocat, fie el chiar desemnat din oficiu", ne-a declarat dl. Gh. Hrițac. Avocații apărării au formulat o plîngere împotriva acestui nou mandat, care trebuia discutată în maximum 24 de ore de la data introducerii. "Deși au fost citați, a precizat avocatul Hrițac, cei doi nu au fost aduși în instanță decît după 5 zile. Cred că în aceste 5 zile au fost reținuți în mod ilegal, deoarece instanța putea hotărî punerea în libertate a clienților mei."

Se pare că starea sănătății a directorului general E. Gâdei necesită îngrijiri medicale urgente. Pentru aceasta a fost depusă o cerere de expertiză medicală de specialitate vineri, 16 aprilie.

Ovidiu SCUTELNICU

COMUNICAT

Din partea Poliției TF

La data de 15/16.04.1993, în zona stației CF Iași a fost găsit cadavrul unui bărbat cu identitate necunoscută care prezintă următoarele semnalmente: vîrsta 70-75 ani; înălțimea 1,70-1,72 m, atletic, față ovală, barbă și mustață cărunte, păr lung, drept, încărunțit, ochi căprui, îmbrăcat cu o scurtă din material textil în culori maron și verde, flanelă din P.N.A. în culori verde și gri, bundiță îmbrăcată în pînză de culoare maron, pantaloni maron, pantofi din piele tip gheată, culoare maron.

Rugăm ca datele de mai sus să fie publicate în cotidianul dv., cu mențiunea ca persoanele care pot da relații să ia legătura cu Poliția TF Nicolina, tel. 137343.

S.C. "FORTUS" S.A. (fost C.U.G.)

cu sediul în IAȘI, Bd. Poitiers 10, organizează pe data de 28 aprilie 1993,

CONCURS pentru ocuparea a două posturi pentru activitatea de reparații și întreținere auto

Condiții de înscriere:
- absolvenți învățămînt tehnic superior, promoția 1992;
- specializarea mașini termice;
- domiciliul stabil în municipiul Iași.

Se asigură salarizare avantajoasă.

Înscrierile se primesc la sediul societății - Serviciul Resurse Umane, pînă la data de 26.04.1993.
Relații suplimentare la telefon 123500, interioare 251, 201.

monitorul

angajează urgent

DACTILOGRAFĂ CU EXPERIENȚĂ

CONDIȚII: rapiditate și cunoaștere temeinică a limbii române;

FOTOREPORTER

Relații la sediul redacției (str. Smîrdan nr. 5), zilnic între orele 10-13 și 15-18.

S.C. "AVIS" S.R.L. BOTOȘANI — distribuitor unic al SC "MĂNĂILĂ" SRL a.c. 0%

vinde en gros în sticle de 0,5l

LICHIOR 26%:
lichior de kiwi - 353 lei
lichior de portocale - 353 lei
lichior de ananas - 350 lei
lichior de caise - 353 lei
lichior de lămiiță - 350 lei
lichior de cafea - 335 lei
lichior de cireșe - 347 lei
lichior de banane -350 lei
lichior de zmeură - 347 lei

rom extra 33% - 334 lei
vodcă specială 36% - 325 lei
rachiu superior 26% - 231 lei

prin depozitul Antrefrig-Prolacom SA

tel. 098/531398
fax 098/518736

Curtea Constituţională a Rusiei ţine cu Boris Elţîn

Ieri, Curtea Constituţională a Rusiei a uşurat condiţiile de cîştigare a referendumului de la 25 aprilie pentru preşedintele Boris Elţîn. Curtea Constituţională a hotărît ca referendumul să se adjudece în favoarea lui Elţîn dacă există 50 % plus unu din voturile exprimate, în loc de 50 % plus unu din alegătorii înscrişi pe liste.

Această hotărîre a Curţii Constituţionale arată că ramura conservatoare din Congresul Deputaţilor Poporului pierde teren, preşedintelui Elţîn creîndu-i-se condiţiile unui posibil succes la referendumul de la 25 aprilie.

Deşi S. Figatov, şeful administraţiei prezidenţiale ruse, nu excludea o participare de 70 la sută a electoratului, din care 62 la sută vor vota pentru Boris Elţîn, conform celui mai optimist pronostic, de fapt chiar şi această estimare nu dă cîştig de cauză preşedintelui Elţîn.

Aceasta întrucît 62 la sută din cei ce se vor prezenta la vot reprezintă doar 43,2 la sută din populaţia cu drept de vot. Deci cifra se află sub baremul fixat de Congresul Deputaţilor.

Anchetele desfăşurate de membrii anturajului preşedintelui evidenţiază că principalii susţinători ai acestuia sînt, în general, cetăţenii de vîrstă medie, întreprinzătorii, studenţii, o mare parte a intelectualităţii şi conducătorii întreprinderilor de stat, iar la sate - ţăranii individuali şi pensionarii.

În ce priveşte oponenţii lui Elţîn, aceştia sînt pensionarii de la oraşe, femeile casnice, muncitorii complexului militaro-industrial şi ţăranii colhoznici, a precizat Filatov. (**Nord-Est Press**)

După 50 de zile de asediu

Secta davidienilor a dispărut de pe teritoriul SUA

Ultimii săi membri s-au sinucis dîndu-şi foc

Liderul religios David Koresh împreună cu 86 de adepţi ai doctrinei sale (cultul lui David) s-au sinucis dîndu-şi foc, într-o clădire din Waco, statul Texas. Agenţii federali încercaseră să evite acest masacru atacînd fortăreaţa cu tancuri şi gaze lacrimogene. Ministrul de justiţie Janet Reno îşi asumă întreaga responsabilitate pentru această tragedie. Dacă FBI-ul n-ar fi ordonat pomparea cu gaze lacrimogene în clădire, Koresh ar fi putut părăsi clădirea în mod paşnic, însoţit de susţinătorii săi. Koresh a numit această sinucidere colectivă "ultima bătălie înaintea sfîrşitului lumii". Acest fanatic religios se autoproclamase încarnarea lui Isus pe Pămînt şi venise să vestească sfîrşitul lumii. Printre cei morţi în incendiu se află adjuncţii lui Koresh, soţiile lui şi cei 17 copii care se pare că au fost înfiaţi de liderul religios. Conform purtătorului de cuvînt al FBI-ului, Bob Richs, există doar 9 supravieţuitori ai acestui incendiu şi moartea lui Koresh nu a fost confirmată, trupul său nefiind găsit.

Ministrul de justiţie al Statelor Unite, Janet Reno, a anunţat că este gata să demisioneze din postul său asumîndu-şi întreaga responsabilitate pentru decizia de a folosi gaze lacrimogene în clădirea asediată unde se aflau sectanţii lui David Koresh. "Dacă preşedintele îmi va cere demisia, voi fi de acord", a mai afirmat ea după ce 86 din 95 de adepţi ai lui Koresh au decedat în urma sinuciderii colective prin incendiere. Pe de altă parte, preşedintele Clinton a declarat că a fost de acord cu strategia adoptată de autorităţile locale şi de Reno.

"I-am spus ministrului de justiţie să facă ceea ce crede de cuviinţă şi susţin decizia ei", a mai declarat Clinton.

Autorităţile germane subestimează numărul neo-naziştilor

Guvernul Germaniei subestimează numărul neo-naziştilor din ţară - a afirmat la New-York Yaron Svoray, un jurnalist israelian care a anchetat pentru Centrul "Simon Wiesenthal", timp de mai mult de cinci luni. După cum informează agenţiile France Presse şi A.P., ziaristul israelian a dezvăluit că a stabilit "contacte excelente" cu mai multe grupuri neo-naziste, putînd constata diferenţe nete între numărul de membri declaraţi de conducătorii acestora şi estimările guvernamentale, cu mult inferioare celor dintîi. El a mai declarat că, de mai multe ori, "aceste grupuri au fost prevenite dinainte cu privire la acţiuni ale poliţiei împotriva sediilor lor", ceea ce presupune că beneficiază de protecţia unor poliţişti. Dar, în pofida acestui lucru, "nu cred că există, pentru moment, un pericol pentru democraţia germană" - a apreciat jurnalistul israelian.

Raportul Băncii Asiatice pentru Dezvoltare cu privire la evoluţia economiilor occidentale

Vineri la Manila, Banca Asiatică pentru Dezvoltare a făcut cunoscut raportul său anual privind evoluţia economică la nivel mondial şi regional. "În timp ce situaţia în America de Nord se va ameliora într-o oarecare măsură, economiile europene vor continua să rămînă firave, mai ales în 1993", avertizează raportul. Între economiile majore, cea a Germaniei va fi afectată în continuare de costurile reunificării; de problema creşterii consecvente a taxelor indirecte, a politicii monetare încordate şi a înaltelor rate reale ale dobînzii. Pentru anul în curs se prognozează o rată negligiabilă de creştere economică în condiţiile în care partea vestică va fi confruntată în continuare cu recesiunea, însă în 1994 Produsul Naţional Brut (PNB) ar putea creşte cu 2,7 %. În Statele Unite debutează perioada de refacere economică, susţinută de creşterea investiţiilor interne particulare, a cererii pentru bunuri de consum îndelungat şi a ritmului construcţiilor de locuinţe. Dacă în 1991 s-a înregistrat o creştere negativă de 1,2 % şi în 1992 una pozitivă de 2,1 %, pentru 1993 şi 1994 se estimează rate de creştere a PNB cu 3,2 % şi respectiv 3,3 %. Capacitatea industrială excesivă şi piaţa pasivă a forţei de muncă vor menţine sub control inflaţia în acest an, însă creşterea preţurilor s-ar putea accelera către sfîrşitul anului 1994, în timp ce şomajul va scădea, dar foarte uşor. Deşi semnalele privind economiile britanică şi australiană sînt de natură optimistă, sugerînd o ameliorare în 1993, creşterea economică nu va depăşi probabil două procente, crescînd la 2,7 % abia în 1994.

... şi estimări cu privire la Europa de Est

Criza economică din Europa răsăriteană şi fosta Uniune Sovietică ar putea amorsa agitaţii politice cu consecinţe la nivel global, se arată în raportul anual al Băncii Asiatice pentru Dezvoltare (BAD). Această situaţie a contribuit deja la anemica creştere a volumului tranzacţiilor comerciale pe scară mondială. Publicat la o zi după acordarea substanţialului ajutor de 43,4 miliarde dolari pentru Rusia, raportul arată că producţia globală a acesteia a scăzut anul trecut (nu s-au publicat date exacte) chiar mai mult decît în 1991, cînd rata reducerii a fost de 17,5 %. Declinul PNB va continua şi în 1993, se estimează în raport. La nivelul Europei răsăritene şi al fostei U.R.S.S., BAD programează o rată negativă a creşterii de 10 % în 1993 faţă de 16 % în anul trecut, chiar dacă Ungaria, Polonia şi fosta Cehoslovacie au stopat scăderea PNB, iar rata inflaţiei a scăzut. Aceste ţări ar putea înregistra creşteri economice în 1993, însă Bulgaria, România şi fosta Uniune Sovietică îşi vor continua declinul. Totuşi, se exprimă dificultatea elaborării unor prognoze relevante, aceasta depinzînd de viteza de dezvoltare a sectorului privat, singurul capabil să amelioreze slabele performanţe economice din prezent ale ţărilor din regiunea analizată.

Pe fondul incidentelor din Teritoriile Ocupate

Se preconizează reluarea negocierilor dintre Israel şi reprezentanţii statelor arabe din Orientul Mijlociu

Doi membri ai miliţiilor pro-Israel Armata Libanului de Sud (ALS), susţinută de Israel, au dispărut după ce explozia unei bombe plasate pe şosea a distrus automobilul cu care aceştia se deplasau. Şase civili libanezi au fost răniţi în urma tirurilor de ripostă efectuate de armata israeliană şi militanţii libanezi. Trupele israeliene şi ALS au declanşat întinse cercetări pentru găsirea celor doi dispăruţi despre care se crede că ar fi fost răpiţi de către membrii ramurii militare a Rezistenţei islamice din cadrul Hezbollah-ului, care au reclamat marţi atentatul, au negat răpirea şi deţinerea celor doi membri ai ALS, însă autorităţile israeliene susţin punctul propriu de vedere, mai ales după ce săptămîna trecută, într-un atentat asemănător, au fost ucişi trei soldaţi israelieni şi răniţi alţi doi. Pe o altă şosea, în Jezzine, oraş situat la 42 km sud-est de Beirut, un soldat al armatei din Sudul Libanului a fost ucis, cînd maşina lui a explodat. Rezistenţa islamică, grupare pro-iraniană, a revendicat atentatul. De asemenea, trei civili au fost răniţi cînd armata libaneză a răspuns cu tiruri de artilerie grea, îndreptate spre Iqlim al Toufah, regiune muntoasă în care se adăpostesc grupările pro-iraniene.

Marţi, trupele israeliene au supus unui tir de artilerie uşoară cîteva locuinţe din fîşia Gaza, ucigînd un luptător de gherilă palestinian, transmite Reuter, citînd surse militare şi palestiniene. Cel puţin 26 de familii au rămas fără locuinţe după ce trupele israeliene au ripostat cu tiruri de artilerie antitanc, în urma deschiderii focului de către un membru al aripii militare a mişcării fundamentaliste Hamas, care a fost ucis. Doi membri ai mişcării Fatah, afiliată la Organizaţia pentru Eliberarea Palestinei, au fost arestaţi. Sursele militare israeliene au menţionat că atacul face parte din campania de anihilare a mişcării de gherilă, care luna trecută a ucis 13 israelieni.

Tot în Teritoriile Ocupate din Israel, locuitorii arabi ai Podişului Golan, ocupat de Israel din 1967, au declarat că ei continuă să fie sirieni şi au cerut ca ţara lor să nu cedeze acest teritoriu. "Afirmăm că identitatea şi poporul Golanului vor aparţine întotdeauna patriei noastre, Siria, în pofida oprimării israeliene şi terorismului sionist" - au declarat locuitorii, într-o telegramă adresată preşedintelui Hafez Al-Assad, cu ocazia sărbătorii naţionale a Siriei - Ziua proclamării independenţei ţării faţă de Franţa.

Preşedintele Organizaţiei pentru Eliberarea Palestinei (OEP), Yasser Arafat, presat atît de interlocutorii arabi, cu care a purtat convorbiri în ultimele două zile, cît şi de avertismentele Statelor Unite, a decis în ultimul moment, împreună cu refractarii lideri palestinieni, să revină la masa tratativelor cu Israelul. Deşi după nouă ore de discuţii aprinse nu s-a dezvăluit o decizie clară, miniştrii de externe arabi, reuniţi la Damasc, aşteaptă o declaraţie de intenţii a palestinienilor. Negocierile au fost întrerupte după ce, în decembrie anul trecut, Israelul a expulzat peste 400 de activişti palestinieni făcuţi responsabili pentru uciderea a cinci soldaţi israelieni.

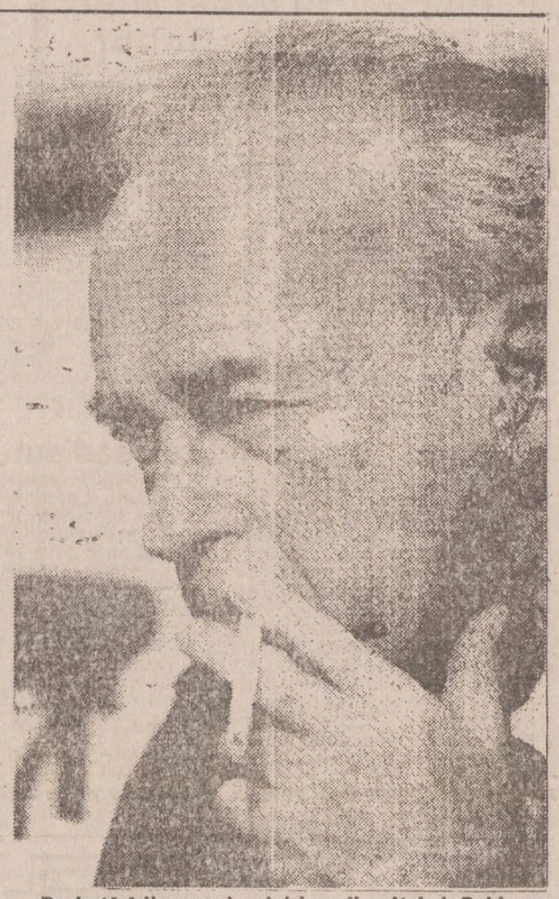

De hotărîrile premierului israelian Itzhak Rabin va depinde noul curs al negocierilor de la New York.

Invazie de şobolani în Belgia

Oraşul belgian Charleroi are de înfruntat o armată de şobolani, care au invadat străzile după ce lucrări importante de construcţie le-au deranjat locuinţele din sistemul de canalizare. Şeful cu probleme de mediu din oraş, Lucian Cariat, a afirmat că rozătoarele au apărut de

undeva din apropierea principalei gări din Charleroi în timpul lucrărilor de construcţie a unui pod peste Sambre, lucrări care au necesitat demolarea unor ziduri vechi de beton.

În fiecare seară, a relatat Cariat, sute de şobolani infestează străzile, atraşi de mîncarea pentru porumbei lăsată cu generozitate de rezidenţii romantici. Se pare că Charleroi a mai avut de-a face cu şobolanii, cam în acelaşi mod, cu 15 ani în urmă.

S.C. Globus-ex S.R.L.

vă oferă:

- Video: "Goldstar", "Panasonic", "Orion". JVC.
- T.V. color JVC
- Frigidere 240: "Fjord"
- Radioreceptoare "THAKRAL"

Şos. Nicolina 44, tel 125983
Bd. Al. cel Bun 19, tel 153344

Fundaţia SOROS pentru o societate deschisă — OPEN SOCIETY FUND — Bucureşti · Cluj · Iaşi · Timişoara

Soros Foundation for an Open Society

FUNDAŢIA ŞTEFAN BATORY - POLONIA
împreună cu
FUNDAŢIA SOROS PENTRU O SOCIETATE DESCHISĂ
anunţă
RELANSAREA PROGRAMULUI POSTUNIVERSITAR DE STUDII ECONOMICE
SUMMER SCHOOL OF ECONOMICS - OLSZTYN

Programul de studii economice postuniversitare constă în cursuri de vară în domeniile:

- **MICROECONOMIE**
- **MACROECONOMIE**
- **COMERŢ INTERNAŢIONAL**
- **ORGANIZARE ÎN INDUSTRIE**

organizate de Şcoala Economică de Vară din Olsztyn, Polonia.

Cursurile se vor desfăşura în perioada 24 iulie - 29 august 1993 la Centrul Universitar al Academiei Agrotehnice din Kortowo, Polonia.

Sînt oferite 60 burse pentru absolvenţi şi cadre didactice universitare din ţările Europei de Est. Cursurile sînt destinate perfecţionării în domeniul predării ştiinţelor economice, şi/sau continuării studiilor de specializare. Cursurile vor fi conduse de profesori de la universităţi nord-americane şi vest-europene precum şi de experţi de la World Bank.

Limba de lucru este engleza.

Cursurile se vor încheia cu un examen scris şi alte două examene din materia cursurilor opţionale frecventate.

Toate cheltuielile (transport, cazare, masă etc.) vor fi suportate de Fundaţia Soros pentru o Societate Deschisă şi de Şcoala Economică de Vară.

Candidaţii trebuie să îndeplinească următoarele condiţii:
1) bună cunoaştere a limbii engleze
2) cunoaşterea principiilor de bază ale analizei economice şi/sau cunoştinţe solide în ştiinţe înrudite: Statistică, Informatică etc.

Dosarul de înscriere trebuie să cuprindă:
- formular de înscriere completat (disponibil la sediile Fundaţiei)
- curriculum vitae în limba engleză
- scrisoare de recomandare, în limba engleză, din partea unei persoane în măsură să aprecieze competenţa profesională a candidatului.

Formulare de înscriere şi formulare-tip pentru scrisoarea de recomandare se pot găsi la:
Fundaţia Soros pentru o Societate Deschisă - Filiala Iaşi,
B-dul Copou nr. 19, tel. 14.69.35; tel/fax 14.71.00
Program cu publicul: luni-joi 10-12 / 15-17
vineri 10-12

Data limită de depunere a dosarelor este 15 mai 1993.

S.C. INFOSTART CONSULT S.R.L.

Reprezentantul pentru Moldova al AGENŢIEI BURSIERE "ADEVĂRUL" S.A.

aduce la cunoştinţa agenţilor economici că în baza dreptului de reprezentare poate încheia contracte de reprezentare în Bursa Română de mărfuri şi poate oferi servicii de brokeraj în numele agentului bursier.

În vederea deblocării fluxului de materii prime, materiale şi produse finite, roagă agenţii economici să comunice în cel mai scurt timp necesităţile de aprovizionare precum şi disponibilul de produse oferite pieţei, ce vor fi contabilizate în baza de date proprie, pentru judeţele din Moldova.

Înscrierea iniţială este gratuită. Comisioanale se vor plăti numai în cazul finalizării tranzacţiilor.

Relaţii şi contracte de reprezentare, la sediul firmei din Bd. Ţuţora nr. 17, cam. 409, telefon 127118; fax127118.

aduce la cunoştinţa agenţilor economici cu capital de stat şi privat că le stă la dispoziţie cu următoarele mărfuri în preofertare la Bursa Română de Mărfuri:

1. Lămîi - 40t (vînzare)
2. Lapte praf - 1000t (cumpărare)
3. Zahăr (import Turcia) - 500t (vînzare)
4. Vopsele pe bază de ulei de in - culori diverse (vînzare) Adaos comercial 10%
5. Antigel şi diluanţi auto (vînzare)
6. Lichid de frînă (vînzare)
7. Lac incolor pentru mobilă (vînzare)
8. Azbociment - adaos comercial zero indiferent de zona geografică. Se asigură transportul (vînzare)
9. Tablă 8-10 mm - pentru cazane, utilaje, conducte, OM37, în foi la 1,5mx6m; 1,5mx9m; 1,5mx12m. Cantitate: 12t (vînzare)
10. Orz/orzoaică - 500t (cumpărare)
11. Porumb boabe - 70t (cumpărare)

Relaţii la telefon 098-127118.

Criza din Golf a costat Lumea Arabă 676 miliarde de dolari

Naţiunile arabe au suferit pierderi în valoare de 676 miliarde dolari, ca rezultat al crizei din Golf, informează Reuter, preluînd un raport al Fondului Monetar Arab (AMF). Raportul anual AMF, dat publicităţii astăzi, afirmă că agresorul, Irakul, a înregistrat pierderi economice în valoare de 237 miliarde dolari, cifra reprezentînd valoarea produsului său naţional brut (PNB) din 1989 multiplicată de 4 ori, în timp ce victima, Kuweitul, a suferit pierderi în valoare de 240 miliarde dolari, adică de 10 ori valoarea PNB din 1989. Cele două state au suportat 70% din costurile totale ale conflictului, care au afectat cele 21 de naţiuni membre ale Ligii Arabe. În afară de pierderile irakiene şi kuweitiene, Lumea Arabă a înregistrat o scădere a indicelui de dezvoltare economică cu 91 miliarde de dolari.

Tentativă de atentat asupra unui membru al cabinetului egiptean

Încercarea de a asasina un ministru al cabinetului egiptean a spulberat acute perioadă de acalmie a violenţelor politice ale extremiştilor musulmani din Egipt care urmăresc să transforme ţara într-un stat de orientare islamică fundamentalistă. Bandiţi înarmaţi, presupuşi a fi militanţi musulmani fundamentalişti, au tras marţi dimineaţă asupra maşinii în care se afla ministrul Informaţiilor Politice, Safwat Al-Sherif. Sherif, care conducea de 11 ani campania de propagandă a statului egiptean, a fost uşor rănit de cioburile de sticlă ale geamurilor maşinii. Omul său de pază a fost grav rănit de 7 gloanţe, iar şoferul a fost de asemeni rănit. Poliţia nu a întreprins arestări. Informaţii şi fotografii ale militanţilor cunoscuţi au fost trimise presei spre a fi publicate, deşi nu este clar dacă există legătură între aceştia şi atacul săvîrşit.

BURSA ROMÂNĂ DE MĂRFURI (Piaţa Presei Libere 1, tel. 6172231, fax. 3122167)

Şedinţa de tranzacţionare bursieră B.R.M. S.A. la data de 20 aprilie 1993

Preţuri anunţate - piaţa întîi şi piaţa a doua

PRODUS	DESCHIDERE	ÎNCHIDERE
Hîrtie scris - tipar, 65 gr/mp, grad de alb 80%, 61x84 cm	434 lei/kg	434 lei/kg
Hîrtie scris A4, 65 gr/mp, grad de alb 80%	598 lei/kg	598 lei/kg
Fir PNA 100%, Nm 36/1, format warcops, crud, contractibil	1.230.000 lei/tonă - cerere	1.230.000 lei/tonă - cerere
Azbest brut, fibră albastră lungă, ambalaţi în saci, pe paleţi de 1,20 tone net/1,23 tone brut.	240.000 lei/tonă	240.000 lei/tonă
Oţel beton lis OB 37, diam. 8 - diam. 12	157.000 lei/tonă	157.000 lei/tonă

CAFEAUA DE DIMINEAȚA

Credință salvatoare și ecumenism

În "Învățăturile lui Neagoe Basarab" am citit ceva care mi-a dat de gîndit: "cine nu are îndîrjire, vede cerul". A nu avea îndîrjire înseamnă a nu mai avea puterea să lupți și, în starea de lehamite în care te afli, căzut în tină, ultima nădejde e în cerul de deasupra. Abia atunci descoperi cerul și toată populația imaginară din el. A nu avea îndîrjire înseamnă a te încrede în forțele tale și în Dumnezeul protector, a trăi sănătos, "în frica lui Dumnezeu", deci respectînd preceptele religiei tale. În fiecare dimineață, mă întîlnesc cu elevi care gonesc spre liceu. Cînd trec pe lîngă biserică, automat își fac cruce și apoi parcă pășesc mai dîrz. Sigur că și-au pus în gînd ceva în care să creadă și, solicitînd ajutorul Cerului, s-au simțit protejați.

În perioada pascală, aveam impresia că cerul stă deschis deasupra noastră spre a vedea mai bine ce se întîmplă jos. Și se întîmplă destule. Parcă cineva a trecut, semănînd piper printre noi și dintr-o dată am devenit, cum ar spune C. Noica ... "goethe-ieni" adică îl avem în orice clipă pe diavol la dispoziție. S-a înrăit lumea, a devenit invidioasă și necăjită, tare necăjită. Iar necazurile, asprimea vieții, au accentuat Credința, mai bine zis au dezgropat-o din tradiție, din mitologia noastră populară, cu blînda ei însuflețire a firii. Anul acesta, bisericile au fost asaltate în săptămîna reculegerii, Biserica și-a intrat în drepturile ei ca instituție. Trăim vremuri tulburi și e nevoie, mai ales acum, de prezența Bisericii ca o cheie de boltă a existenței umane.

E timpul ecumenismului, adică al minimalizării formalismului de cult și pătrunderii miezului de fond, deci substratul filosofic al Credinței ca esență fundamentală. Am trăit recent un asemenea moment înălțător, în care a predominat deschiderea spre harul divin. În centrul trăirii spirituale a enoriașilor din orașul nostru, în timpul rugăciunilor pascale, am avut surpriza ca la denii'e din Biserica Bărboi, Frumoasa și Sf. Haralambie, pe rînd să ia parte și un grup de 25 preoți catolici și pastori protestanți de la Seminarul ortodox internațional din Elveția, instituție înființată de Î.P.S. Daniel. Musafirii, conduși de prof. Ion Bria, din conducerea seminarului, au luat parte la ritualul ortodox spre a se convinge că, așa cum declara monseniorul Robu într-un interviu la TV, deosebirile nu sînt esențiale, ci doar secundare, și au constatat că cerul spre care ne îndreptăm rugăciunile este unul și același. De asemenea, s-au aflat la Iași 40 de studenți luterani din Sibiu și Cluj ca invitați ai seminariștilor din Iași. Bineînțeles că musafirii au fost apoi oaspeții seminarului de la mănăstirea Neamț și au vizitat mănăstirile din nord.

Prin această participare în masă a clerului creștin, catolic și protestant, se urmărește constatarea pe viu a unității credinței, căci lucrurile stau așa cum scrie Romain Rolland: "Nu există decît un eroism în lume, acela de a vedea lumea așa cum este și de a o iubi".

Acțiunea ecumenică de a înfrînge așa-zisele obstacole nu-i decît o formă a acestui eroism. Și tot Romain Rolland scrie în corespondența sa către savantul Albert Einstein: "Avem nevoie nu de literatură, ci de opere de credință. Europa nu are o carte comună, nici un poem, nici o rugăciune, nici un act de credință care să fie un bun al tuturor...Nici unul n-a scris, n-a gîndit pentru toți. Avem nevoie de eroi care să încarneze suferința și măreția jertfei. Lumea se sufocă în egoismul ei prudent și laș. Să deschidem ferestrele. Să facem să intre aerul liber. Să respirăm sufiul eroilor. Măsura omului e Omul, văzut în dimensiunile exemplare ale istoriei. Umanitatea trebuie să tindă a se ridica în ansamblu prin orice mijloc".

Iată un asemenea mijloc: credința. Ea ne apare azi ca element salvator. Către ea se îndreaptă speranțele obijduiților, deziluzionaților și blazaților. E ultimul liman. Tot acest mare spirit care a fost Romain Rolland scria în exilul său din Elveția: "Un suflet mare nu-i niciodată singur. Oricît de lipsit de prieteni ar fi, el sfîrșește prin a-i crea, el iradiază în juru-i iubirea de care e plin". Și tot din Elveția ne-au sosit acești soli ai ecumenismului în săptămîna cînd cerul e deschis. Cine nu are îndîrjire din vreo cauză vede că el e unul și același pentru toate altarele, vorbind de cerul moral, cel vizat de Kant.

Biserica e în centrul iubirilor. Și aceasta poate însemna foarte mult.

Aurel LEON

PULS PULS PULS PULS PULS PULS

Dispariția "Monitorului", bucuria mafioților

Ne desparte o săptămînă și un pic de fatalul întîi de mai, zi care va marca o etapă importantă a nivelului sărăciei noastre. Se vor desființa, adică, așa-zisele subvenții ale guvernului, fapt care va conduce, probabil, la măriri serioase ale prețurilor la energie electrică, combustibili, cu implicații directe în formarea prețurilor la toate produsele, alimentare și nealimentare, precum și la tarifele din transporturi, telecomunicații și alte servicii. Despre consecințele triste ale desființării subvențiilor s-a vorbit în presa scrisă și audio-vizuală. S-a vorbit mai puțin, din păcate, despre impactul zilei de unu mai asupra apariției ziarelor și revistelor din țara noastră. Se zvonește că după întîi mai prețul hîrtiei de ziar se va mări cu 60%, ajungînd la 350 lei/kilogram. Asta va însemna că un exemplar al cotidianului "Monitorul" va include hîrtie în valoare de 20 lei, față de 13 lei, cît este în prezent. După unu mai, cheltuielile de producție ale ziarului "Monitorul" vor fi de 45 lei pentru un singur exemplar (inclunzînd și comisionul perceput de difuzorii de presă). Ne întrebăm, cu sporită neliniște, care va trebui să fie prețul de vînzare al unui exemplar al "Monitorului" pentru ca din încasările obținute să poată fi plătiți redactorii și colaboratorii și să poată fi suportate cheltuielile aferente întreținerii sediului redacțional (chirie, telefoane, energie electrică, încălzire, abonamente la agențiile de știri), cheltuielile de transport, pentru repararea utilajului de calcul folosit la tehnoredactare? Dacă prețul unui exemplar al "Monitorului" ar fi, după unu mai, 50 lei, ar rămîne, teoretic, o diferență de 5 lei, sumă care, evident, nu poate asigura fondul de salarii și de alte cheltuieli redacționale. Întrebarea cea adevărată este alta: mai pot cititorii "Monitorului" să-și permită cumpărarea, în fiecare zi, a ziarului preferat?

Răspunsul este greu de dat, pentru că știm că azi costează fiecare leu, că oamenii fac drumuri de kilometri pe jos pentru a găsi un kilogram de cartofi cu zece lei mai ieftin decît în altă parte, că pîinea noastră cea de toate zilele devine o adevărată problemă. De altfel, în "Monitorul" apar zilnic scrisori și articole cumplite, despre oameni și familii întregi aflați sub limita sărăciei, așa că nu trebuie să teoretizăm prea mult necazurile cu care ne confruntăm în prezent. Ceea ce trebuie să știm este dacă cititorii "Monitorului" vor accepta un preț al ziarului preferat mai mare cu 60%, dacă își vor putea permite să plătească, lunar, 480 lei în plus pentru a lectura ziarul în care au încredere. Răspunsul nu poate fi dat decît de cititori. Fatalmente, "Monitorul" va trebui scumpit, chiar dacă riscă, prin aceasta, să nu mai fie cumpărat (este posibil ca redacțiile celorlalte ziare locale să nu scumpească spectaculos publicațiile pe care le editează, avînd probabil argumente financiare mai bune decît ale "Monitorului", dar asta este treaba lor, nu de necazul altor redacții ne arde nouă acum). Multă lume s-ar bucura ca "Monitorul" să nu mai apară după întîi mai. Mafioții, hoții, bandiții, demagogii, fiecarii, escrocii și toată gașca bolnavă din orașul nostru ar răsufla cu ușurare: "Aha, nu mai apar ăștia, ia să ne apucăm din nou de treburile noastre dragi". Nu va fi așa. Cîtă vreme se va putea, "Monitorul" va fi, în fiecare zi, în mîinile cititorilor care mai cred în dreptate și în cinste. Cînd nu se va mai putea, vom trage obloanele și ne vom apuca de altceva. Ferească Dumnezeu! Venim și mîine cu alte precizări despre pericolul dispariției ziarelor independente după luna mai.

Cornel CRISTOIU

Zilnic, între orele 8.30-15.00, "Monitorul", cu telefonul 17.25.57 (interior 20 - redactor de serviciu), vă stă la dispoziție pentru a vă prelua orice informație și sesizare.

Sîntem deschiși oricărei instituții publice, partidelor, asociațiilor de stat, mixte, particulare, tuturor persoanelor fizice ori juridice care au ceva de anunțat sau comunicat.

La semnalele dumneavoastră - răspunsul nostru în ziar ori acasă.

Zile de Paște furate de un polițist

A-ți face serviciul cu zel înseamnă și a lucra cu hărnicie și destoinicie, dar și cu patimă, pătimaș, cu o înverșunare dusă pînă la desființarea adversarului, a celui care are nenorocul să "conlucreze" cu purtătorul de... zel.

Așa a pățit în Vinerea Mare, în ziua de 16 aprilie a.c., Ioan Pasăre din str. Izvor nr. 12, bloc 629, sc. D, apt. 24, patron al firmei PAGU S.R.L. (atelier de lăcătușerie în Tg. Cucului), cînd a avut vizita de control a locotenentului Bălteanu Petru de la Poliția Municipiului.

Vizita respectivă avea să-l coste pe patronul micuței firmei cîteva nopți de nesomn, de aprige frămîntări, tulburarea zilelor de Paște, plus plata amenzii la procesul verbal încheiat de purtătorul de uniformă simbolizînd autoritatea de stat.

Meseriașul, care avea cumpărate în stoc chei yale din comerțul de stat, cu chitanță contabilizată, deși n-a dus lipsă de controale, tocmai terminase de finisat un set, după yala adusă de client și le oferea prelucrate acestuia. Socotindu-l chiar în flagrant, agentul constatator i-a încheiat pe loc un proces verbal de amendare, motivat fiind că meseriașul ar fi încălcat prevederile Legii 12/1990 - art.1, litera "g" - menționînd: "a fost găsit în timp ce oferea spre vînzare chei cumpărate de la unitățile de desfacere cu amănuntul".

Nici n-a mai fost nevoie de martori să semneze procesul verbal sau să se menționeze cui s-au vîndut cheile - meseriașul, în sinceritatea dar și în naivitatea sa, semnînd actul constatator care-i impunea o amendă de 30.000 lei, cu plata în 48 ore a 15.000 lei, iar mai tîrziu fie 60.000 lei, fie închisoare corecțională de la 3 luni la 6 luni, cum va hotărî Judecătoria.

Dincolo de alte necazuri, meseriașul își face tot felul de calcule, îl frămîntă ideile: ce unitate de stat îi oferă lui - așa cum i-a cerut polițistul - chei brute, pile, uleiuri, pietre ori curele de polizor etc. cu cele 10-20 mii lei pe care îi cere despăgubire pe care îi are disponibili la un moment dat pentru cumpărare de... materiale? Să se lase de meserie, să lichideze cu activitatea sau să lucreze în continuare, să cumpere chei - ca și pînă acum, dar să distrugă bonurile și să pretindă că vinde doar manopera - înglobînd însă și materialele?

Cu alte cuvinte, de abia acum începe necinstea, contravenția ori infracțiunea.

Procesul-verbal încheiat de lucrătorul de poliție are și alte hibe, el privește fapta generic, nu în realitatea ei: meseriașul - după cum spune, n-a vîndut chei-yale cumpărate de la unități de desfacere în scop de revînzare, cum este incriminat, ci le-a supus prelucrării mecanice, finisării, le-a adăugat valoare... Frizerul, coafeza ori manichiurista nu-și procură materialele de lucru de la magazinele comerțului de stat și le oferă împreună cu manopera pentru serviciile prestate?

Brutarul, cel care se ocupă cu pîinea cuvîntul animalelor, cu tăierea mecanică a lemnelor de foc, cel ce prestează servicii funerare - îmbălsămare, incinerare, înhumare, transport etc, ori cei ce organizează activități de cazare în hoteluri, popasuri turistice, toți aceștia nu cumpără materiale din comerț, le evidențiază în acte și le valorifică pe măsura derulării serviciilor prestate?

Cad aceștia sub incidența Legii 12/1990 ca activități ilicite, aducătoare de răspundere contravențională?

Ce ne facem cu adevărații contravenienți care mișună în piețele agroalimentare ale orașului, în talciocuri, la colțurile de stradă - pe care nu-i prea deranjează poliția, și nici alte organe de stat, deși intervenția lor s-ar impune.

În consecință, zelul în desfășurarea activității trebuie temperat, cumpănit, însoțit de buna credință, de conștiinciozitate, de omenie.

Dar mai ales de profesionalism. Pentru că diletantismul ce înseamnă altceva decît risipire... de timp, de nervi și de bani, uneori de libertate?

Ion N. OPREA

ultimul vagon poștal

Serviciile R.A. "Termoficare" s-au înrăutățit

Mă numesc Țuțu Laurențiu, locuiesc în Iași, str. Churchi nr. 101, bl. F7, sc.C, et. IV, ap. 1 și mă adresez cu rugămintea de a face publică o situație neplăcută cu care se confruntă toți locatarii din bl. F7 de la etajele 3 și 4, situație datorată Regiei Autonome de Termoficare.

Nu curge apă caldă decît la anumite ore din zilele de sărbătoare, cînd nu prea se consumă apă caldă.

M-am bucurat de multe ori atunci cînd am văzut că încercați să faceți cunoscută starea de indisciplină care domnește în această regie de mai mulți ani. Dar, ca un paradox, de la data cînd tot orașul a cunoscut starea de indolență a acestei regii - aș putea spune - față de nevoile orașului, din coloanele ziarului "Monitorul", situația nu s-a îmbunătățit, ci din contră. Însă pentru a nu vorbi la modul general, voi veni cu cîteva exemple.

Am avut curajul să caut la telefon pe maistrul Tais, care răspunde de punctul termic nr.19 Tătărași - de acest punct termic aparțin - și să-i spun situația în care ne găsim pentru ca, în schimb, să primesc suficiente injurii care să mă lecuiască.

Am sunat la telefonul 141956 în repetate rînduri pentru a sesiza lipsa apei calde datorată unor defecțiuni care pot fi remediate de lucrătorii dispeceratului, dar de fiecare dată mi s-a spus că nu are oameni în subordine. Atunci care este rolul dispecerului?

Ultima întîmplare legată de "operativitatea" Reg. Autonome de Termoficare este cea din ziua de 13.04.1993, cînd, sesizînd lipsa apei calde în jurul orelor 18, am telefonat la P.T. nr.19 (telefon 173177) și am putut afla că în punctul termic totul este în regulă, lucrătorii tocmai terminînd anumite reparații. Și fiindcă apă caldă nu era, am tras concluzia că acești lucrători au uitat să deschidă vana de la Bl. F7 (aceasta s-a mai întîmplat de 2-3 ori). Am telefonat la dispecer în jurul orelor 20, de unde mi s-a spus că va verifica și îmi va comunica rezultatul. Am revenit pînă în jurul orelor 21, dar la telefonul dispecerului nu a mai răspuns nimeni.

Din nou am telefonat la punctul termic, întrebînd dacă dispecerul s-a interesat de defecțiunea de la Bl.F7. Răspunsul primit a fost: "Nu a telefonat nimeni, dom'le".

Cum ceea ce v-am relatat cred că nu este un caz izolat, rog ca de acest lucru să afle toți locatarii care cred că apelînd la orice nivel din cadrul RAT pot rezolva ceea ce salariații acestei regii au obligația de serviciu. Iluzii deșarte, consumă impulsuri, - în final și nervi - inutil.

Cu respect,

Țuțu Laurențiu

De o jumătate de an aștept un răspuns de la Prefect

Domnule prefect Dan Gâlea, neprimind în jumătate de an nici un răspuns la două scrisori, cu încredere vă adresez și prezenta, a treia SCRISOARE DESCHISĂ.

Subsemnatul inginer Liviu Grigoraș, pensionar, domiciliat în București, str. Pădurea Craiului nr. 1, bl. B2, sc.6, et.VI, ap.247, Sector 3, mă adresez D-voastră din nou sperînd să-mi încetèze odată coșmarul datorat abuzului grosolan la care sînt supus.

Prin Hotărîrea judecătorească - Sentința Civilă nr. 8294 din 11 noiembrie 1991 a Judecătoriei Iași, mi s-a recunoscut dreptul de proprietate pentru suprafața de 5 ha, la care s-a aplicat coeficientul de diminuare de 10%, rămînînd deci 4,5 ha pe raza comunei Popești, jud. Iași, efect ce a dus și la anularea hotărîrii nr. 6816 din 14 iulie 1991 a Comisiei Județene Iași de aplicare a Legii 18/1991.

Copia legalizată a acestei Hotărîri cu mențiunea "definitivă" însoțită și de o scrisoare prin care ceream repunerea în drepturile ce mi se cuvin, le-am înaintat pe data de 26 februarie 1992, prin poștă, cu recomandata cu confirmare de primire nr. 1762, pe adresa D-lui Primar Adam Tanase com. Popești. Dar dl primar Adam Tanase deși confirmă primirea, ignoră sentința judecătorească și o lasă în sertar, cu intenție, nerezolvată.

După nenumărate intervenții verbale și telefonice, în iunie 1992, mi-a răspuns la telefon că terenul în cauză a fost predat comunei Sinești și să mă adresez acestora, Domnia-sa refuzînd categoric de a se interesa și a transfera dosarul în cauză pentru a rezolva astfel situația cu Primăria comunei Sinești.

Și așa fără drept de apel, alt rînd de acte și alte cheltuieli (cerere nouă și altă copie legalizată după Hotărîrea judecătorească) le-am expediat prin poștă la data de 3 iunie 1992 pe adresa d-lui primar al com. Sinești, cu scrisoarea recomandată cu confirmare de primire nr. 323.

Dureros, dar nici pînă la data actuală și purtat de la o comună la alta, nimeni nu-mi răspunde, nimănui nu-i pasă...

Această stare m-a determinat, domnule prefect, ca pe data de 23 noiembrie 1992 să mă adresez d-voastră cu un memoriu detaliat, expediat tot prin poștă cu confirmare de primire nr. 5454, la care nu mi s-a răspuns, și tot la fel, fără nici un răspuns s-a ales și scrisoarea deschisă ce v-am adresat-o tot în coloanele acestui prestigios cotidian din Iași "Monitorul" nr. 50 (507) din 3 martie 1993.

Domnule prefect, sînteți împuternicit în mod special prin H.G. nr. 728 și 730 din 1992, prin care aplicarea Legii 18/1991 este considerată ca fiind de interes prioritar pentru Stat, putînd antrena sancționarea rău-voitorilor, neexecutanți (indiferent de funcții) pînă la destituire. Nu pot crede că memoriul meu nu v-a fost adus la cunoștință sau că nu ați dispus celor în subordine să se refere asupra cazului, după cum nu cred de asemeni că n-ați răsfoit "Monitorul" din 3 martie a.c..

De aceea, astăzi, pentru a treia oară, vă rog să mă iertați de îndrăzneală, mă adresez direct dumneavoastră, rugîndu-vă să dispuneți examinarea de urgență a cazului, de nedreptatea ce mi se face, luînd măsurile legale privind competența primarilor din comunele Popești și Sinești, ca și a inspectorilor de teren, special acreditați să răspundă de corecta aplicare a Legii 18/1991.

Cu tot respectul,

Ing. Liviu GRIGORAȘ

Ministerul Învățămîntului n-a penalizat pînă acum nici un act de corupție

Faptul că la noi corupția a atins cote alarmante nu este o noutate.

Există însă unele domenii în care acest fenomen nu are ce căuta. Unul dintre ele este și învățămîntul. S-a scris în ziarul dumneavoastră despre unele nereguli flagrante produse la un concurs de ocupare a unui post de preparator la Universitatea Agronomică din Iași. Numai la Facultatea de Horticultură s-au anulat în ianuarie 4 concursuri pentru grave "greșeli" produse de comisii.

Se impunea o anchetă a acestui fapt, dar ministerul, sesizat de acest fapt, a rămas "surd și mut", cum se spune.

Cei care au "greșit" sînt bine merci, dar tinerii care au fost astfel înlăturați au rămas dezamăgiți.

Și-a anunțat de curînd organizarea unui nou concurs de acest gen la Universitatea "Al.I. Cuza".

Sper că fenomenul amintit mai sus nu se va repeta, ca să nu-i dezamăgim total pe tineri.

Ing. Florea Grigore

Noi sisteme de economii și plăți
BANC POST S.A.
BANC POST S.A.
CEC ECONOMII
CU SUMA FIXA SI DOBINDA 20%
Nr.:
Valoare totala 25000 LEI
DOUA ZECI SI CINCI MII LEI
DOBÎNDĂ 20% PE AN
ROMANIA
BANC POST S.A.
Libret nominal de economii
Cont Nr.
DOBÎNDĂ 30% PE AN
ROMANIA
Banc Post S.A.
Carnet nominal de economii la termen
Cont 42 Nr.
DOBÎNDA 40% PE 3 LUNI
anuală: 50% PE 6 LUNI
55% PESTE 1 AN
BANC POST - Sucursala Iași,
Str. Cuza Vodă nr. 10 Program 9-14

Filiala IAȘI Șos. Ungheni nr. 2 (Autobaza1)
tel. 173621
fax 155257
SC HAR TRADING-SRL
DISTRIBUITOR AUTORIZAT AL Fabricii „VICTORIA" FLOREȘTI
Vă oferă toată gama de Anvelope
HAR/SIMBOLUL PROMOVĂRII

SPORT SPORT

Raidul automobilistic Londra - Sidney va trece prin România

• concurenții intra în țară, astăzi, la ora 8,00, pe la Nădlac •

În acest an, Federația Internațională de Automobilism organizează un foarte interesant raid auto pe ruta Londra - Sidney, ceea ce înseamnă un parcurs de peste 15.000 km. El este, de fapt, o reeditare a primului raid automobilistic de mari proporții, ce a fost organizat în 1968 pe același traseu.

Anul acesta, din cauza evenimentelor politice în curs, trebuie evitate cîteva zone ale lumii care fuseseră străbătute în traseul inițial. Serbia, Georgia și Azerbaidjanul sînt ocolite, iar Iranul va fi survolat cu două avioane cargo. Raidul a plecat din Anglia, a străbătut deja Franța, Belgia, Germania, Austria, Slovacia, Ungaria și urmează astăzi să ajungă în România. Participanții vor intra în țară la ora 8,00 pe la punctul de frontieră Nădlac. După efectuarea cîtorva probe speciale în zona Brașovului, ei vor părăsi România în jurul orei 20,00, pe la Giurgiu. În continuare, vor mai fi străbătute Bulgaria, Turcia, India și Australia.

Este interesant de subliniat faptul că între cei peste 100 de participanți la această competiție automobilistică se află și englezul Andrew Cowan, cîștigătorul din 1968.

I.C.T.

Arte marțiale

Doi campioni ieșeni caută sponsori

• Cristina și Sorin Aruștei, campioni naționali la karate, vor să meargă la C.E. de la Torino, dar ministerul nu le asigură fondurile necesare • Sorin Aruștei concurează de 6 ani cu un rinichi extirpat! • cine îi poate ajuta? •

Cine ridică mănușa? Mă întrebam în finalul articolului apărut în ziarul de ieri, dedicat performanței lui Alin Lupeică la C.M. de sabie - tineret în care spuneam că scrima ocupă, deocamdată, primul loc în topul sporturilor ieșene. Mănușa ar putea fi ridicată de disciplina artelor marțiale, mai precis karate-do. Un sport neolimpic, dar cu o popularitate de prisos a mai fi comentată... Ar putea fi ridicată, dar... Dar să vă prezentăm protagoniștii:

SORIN ARUȘTEI - 2 dan - shotokan; 30 de ani; practică karate de 16 ani; centura neagră și primul dan din 1983. Din 1984 a intrat în mișcarea maestrului Dan Stuparu, dominînd pe plan național competițiile de kata și fiind unul din cei mai buni la kumite. Tocmai într-o competiție de kumite, în 1987, Sorin s-a accidentat grav, pierzînd un rinichi. Caracter deosebit de tenace, Sorin nu a cedat destinului și a continuat să practice acest sport. În 1993 revine puternic și, la Campionatele Naționale din aprilie, obține locul 2 la kata individual și locul 1 la enbu mixt împreună cu...

CRISTINA ARUȘTEI - soția sa; 1 dan - shotokan; campioană națională la kata individual feminin.

Cei doi au fost nominalizați pentru lotul național de karate tradițional care urmează să se deplaseze la C.E. de la Torino (5 mai). Dar Ministerul Tineretului și Sportului nu a aprobat fondurile necesare decît pentru 8 sportivi; s-au luat în considerație performanțele obținute în ultimii ani (cînd Sorin a concurat mai puțin din cauza accidentului sus-amintit). Astfel, în lotul pentru Torino nu s-a găsit loc pentru campionii naționali la enbu!

Și totuși Cristina și Sorin se simt în stare de o mare performanță. Pentru aceasta este nevoie de un sponsor care să le finanțeze deplasarea. Și iarăși mă întreb: cine ridică mănușa?

G.I. NICOLAE

Box - Campionatele Naționale Zonale de juniori

Doi boxeri ieșeni - la faza finală!

• interviu cu dl. Nicu Brînzei, antrenorul lui Cristian Hodorogea și al lui Constantin Velea •

La Bacău, în perioada 9-14 aprilie, a avut loc faza zonală a Campionatului Național de Box - juniori. În mod surprinzător, deși lașul a avut mulți reprezentanți, în finala pe țară ce se pare că va avea loc în orașul nostru (10-15 mai) nu s-au calificat decît doi boxeri, Cristian Hodorogea și Constantin Velea, ambii de la tînăra asociație "Locomotiva CFR" Iași. Pentru a vă introduce în atmosfera de lucru a ringului CFR-ist, am luat legătura cu antrenorul proaspeților învingători, dl. Nicu Brînzei:

- Ai fost unul din boxerii de valoare ai Iașului. Care este palmaresul fostului campion Nicu Brînzei?

- Deși gloria este efemeră, simpatizanții mei știu că am fost campion național de seniori în 1983, vicecampion balcanic în 1984, multimedaliat la Campionatele Naționale și la prestigioasa competiție "Centura de Aur". Dar ce a fost a trecut, acum prezentul mă interesează.

- Cum a fost la Bacău?

- Zonalele au fost puternice, la acest turneu participînd reprezentanți ai unor cluburi cu tradiție din Brăila, Bacău, Fălticeni, Iași etc. Deși vîrsta asociației noastre este fragedă, fiind înființată abia în ianuarie 1993, am reușit, sprijiniți de cîțiva oameni care într-adevăr iubesc boxul, să formăm o echipă omogenă. Rezultatele deja au apărut, doi sportivi ai asociației noastre calificîndu-se în finală.

- Care sînt performerii?

- La categoria 48 kg, după ce l-a învins prin abandon pe Neculai Jitaru (Pal Fălticeni) și pe Ciprian Iliescu (Textila Buhuși), juniorul nostru Constantin Velea s-a impus clar și în finală, învingîndu-l la puncte (5-0) pe Vasile Surcică (Voința Iași). De asemenea, al doilea performer al nostru a fost Cristian Hodorogea (categoria 51 kg), care printr-un traseu de regularitate i-a depășit pe Ștefan Trancă (Brăila) - favoritul categoriei, Dănuț Borleanu (Ceahlăul P. Neamț) și în finală pe Cătălin Ciotoroschi (Voința Iași). De menționat că la acest turneu au participat și juniorii nominalizați la centrele olimpice din țară. Mulțumesc pe această cale firmei

"Romtex" SRL (patron Viorel Roman), care a susținut financiar participarea secției noastre de box la această competiție.

Leonard CĂNĂNĂU

Napoli dorește să ajungă anul viitor pe podiumul campionatului italian

• Pleacă Mauro, Careca și Carbone, vin Müller și Ganz •

Nu demult, președintele clubului italian de fotbal Napoli l-a numit ca nou director executiv al echipei pe Luciano Maggi, cel cu care în 1989 echipa de la poalele Vezuviului a cucerit Cupa UEFA. Odată instalat în funcție, Maggi (venit de la Torino) a declarat că obiectivul său este clasarea echipei napolitane pe unul din primele trei locuri ale clasamentului în campionatul 1993-1994 și că, în acest scop, va face mai multe modificări în lot.

Se va renunța la serviciile brazilianului Careca, ale lui Carbone (care va pleca la Milan) și ale lui Mauro (curtat de Parma). În locul lor vor veni Müller (un alt brazilian, tot atacant), Ganz, incisivul vîrf al Atalantei, Redondo și Ieipo de la Cagliari. S-au purtat discuții și pentru aducerea starului Scifo, dar se pare că acesta preferă varianta Olympique Marseille. Încertă este deocamdată situația portarului Galli (ajuns la 35 de ani) și a conducătorului de joc Zola. Acesta din urmă se plînge că este plătit foarte prost pentru valoarea sa (doar 500 de milioane de lire pe an) și amenință cu transferul la Parma, dacă nu-i va fi rediscutat și îmbunătățit contractul. Deocamdată sînt siguri că-și vor păstra locul în echipă și anul viitor doar suedezul Thern, uruguayanul Fonseca și autohtonii Policano, Bresciani, Crippa, Ferrara.

Ion C. TEODOR

ULTIMA ORĂ

Cupa României la fotbal

Ieri, în prima manșă a sferturilor de finală ale Cupei României la fotbal, s-au înregistrat următoarele rezultate: Gloria Bistrița - Steaua 1-0; Univ. Craiova - U.Cluj 2-0; F.C. Baia Mare - Inter Sibiu 2-2; Dacia Unirea Brăila - F.C. Brașov 1-0. Partidele retur vor avea loc miercuri, 28 aprilie.

ȘTIREA ZILEI

Ieșeanul Marius Ciobanu învingător la Budapesta!

Tînărul judoka ieșean Marius Ciobanu (C.S.S. Unirea) a cîștigat concursul la categoria 60 kg din cadrul competiției internaționale rezervată juniorilor "Cupa orașului Budapesta". Luptătorul ieșean a lăsat o excelentă impresie prin bagajul de cunoștințe etalat, dar și prin spiritul de combativitate demonstrat. La aceeași competiție au mai obținut, dintre sportivii români, locuri I: Laurențiu Radu (51 kg) și Romică Băltoi (55 kg). Echipa României a ocupat locul I în clasamentul pe națiuni.

(Rompres)

Adoptînd o micuță iugoslavă Mike și Diana Nicholson riscă închisoarea

Totul a început cu un reportaj realizat de Mike pentru televiziunea engleză I.T.N. În timp ce filma într-un orfelinat din Sarajevo, a descoperit-o pe micuța Natașa - o fetiță cu ochi minunați - în vîrstă de 8 ani. Mike a fost atît de impresionat de povestea tristă a copilului extrem de slăbit din punct de vedere fizic, încît s-a decis pe loc s-o salveze pe fetiță din ruinele orașului distrus de războiul civil. În cele din urmă, Mike a ajuns la un acord cu directorul orfelinatului, reușind să plece din orașul bombardat însoțit de fetiță. Peripețiile de-abia acum aveau să înceapă: nenumărate controale efectuate de toate milițiile implicate în conflict, traversarea unor zone în care se dădeau lupte și culminînd cu trecerea frontierei și vama. Aici Mike Nicholson a dat dovadă de o stăpînire de sine deosebită, riscînd enorm. Gestul lui a fost sublim, înscriind-o pe Natașa pe propriul său pașaport ca și cum aceasta ar fi fost fiica sa naturală. În cele din urmă, cei doi au sosit în Anglia. Faptul că Natașa nu vorbea deloc limba lui Shakespeare nu a împiedicat-o deloc să comunice cu mama ei adoptivă, gesturile și privirile înlăcrimate ținînd loc de vorbe. După toată această aventură, după eforturile și riscurile asumate, după dragostea investită într-o ființă omenească, iată că Diana și Mike Nicholson au fost puși în situația ca, legal, să nu o poată păstra și iubi pe Natașa. Autoritățile engleze au descoperit o lege în vigoare în Bosnia care interzice adoptarea unor copii care au depășit vîrsta de 5 ani. Cei doi soți britanici sînt decișI să pornească o nouă cruciadă. Pînă acum eforturile lor s-au izbit de încăpățînarea unor autorități practic inexistente. De aici și refuzurile succesive. Mike și Diana sînt convinși că pînă la urmă vor reuși. Deja Înaltul Comisariat ONU pentru Refugiați le-a promis tot sprijinul, la fel și Cyrus Vance și lordul Owen. Rămîne de văzut dacă într-o lume dezbinată dragostea va izbîndi. **(G.P.)**

SPORT CAN-CAN

• Ministrul Sporturilor e dur

Ministrul Sporturilor din Kenya a concediat in corpore conducerea Federației de Fotbal din această țară, deoarece aceasta n-a făcut nimic pentru a strînge suma de un milion de dolari necesară organizării în bune condiții a Campionatului African din 1996. Cei demiși au încercat să se apere spunînd că "ministrul sporturilor, un fost boxer de performanță, continuă să se comporte și în viața de toate zilele ca pe ring: foarte dur".

• Revolta tenismanilor ruși

Aleksandr Volkov, unul dintre cei mai buni tenismani ruși la această oră, i-a acuzat pe conducătorii Federației de Tenis din țara sa că și-au însușit în mod ilegal cei 20.000 de dolari pe care el și coechipierii săi din echipa de Cupa Davis i-a donat pentru dezvoltarea activității tinerilor jucători ruși. "Banii donați de noi au fost folosiți de conducătorii Federației pentru a petrece o vacanță de cîteva zile pe coasta de est a Americii!" a ținut să precizeze Volkov.

• Nadia, mereu învingătoare

Nadia Comăneci a pus în America bazele unui lanț întreg de săli sportive în care se practică așa-numitul "step training" - o nouă formă de gimnastică, ce dă un excelent tonus muscular și ajută sistemul cardiovascular. Se pare că ea se bucură deja de mult succes, pentru că la acest "step training" au aderat, printre altele, cîntăreața Cher, actrița Jane Fonda și top-modelul Cindy Crawford.

• Tyson se bucură de simpatie

Cineastul american Spike Lee a afirmat recent că Mike Tyson a fost condamnat pe nedrept, pe baza unor mărturii false. Realizatorul filmelor "Malcolm X" și "Jungle Fever" spune: "În timp ce Willian Kennedy, nepotul senatorului Edward Kennedy, a fost achitat după acuzația de viol din 1991, Tyson, care este cu adevărat nevinovat, stă astăzi la pîrnaie. Sînt sigur că dacă procesul său va fi rejudecat mărturiile depuse vor fi declarate false și Mike eliberat imediat." Oare? **(Ion C.)**

SORLANG SRL

CEL MAI MODERN LABORATOR FONETIC

VĂ INVITĂM LA CURSUL DE LIMBĂ ENGLEZĂ

NIVELUL	ZILELE	ORELE	GRUPA	ÎNCEPE LA DATA
ÎNCEPĂTOR 1	LUNI, MIERCURI, VINERI	08-10	1001	26.04.1993
ÎNCEPĂTOR 1	LUNI, MIERCURI, VINERI	11-13	1002	
ÎNCEPĂTOR 1	LUNI, MIERCURI, VINERI	14-16	1003	
ÎNCEPĂTOR 1	LUNI, MIERCURI, VINERI	17-19	1004	
ÎNCEPĂTOR 2	LUNI, MIERCURI, VINERI	09-11	2001	26.04.1993
ÎNCEPĂTOR 2	LUNI, MIERCURI, VINERI	12-14	2001	
ÎNCEPĂTOR 2	LUNI, MIERCURI, VINERI	15-17	2001	
ÎNCEPĂTOR 2	LUNI, MIERCURI, VINERI	18-20	2004	
ÎNCEPĂTOR 3	LUNI, MIERCURI, VINERI	10-12	3001	26.04.1993
ÎNCEPĂTOR 3	LUNI, MIERCURI, VINERI	13-15	3002	
ÎNCEPĂTOR 3	LUNI, MIERCURI, VINERI	16-18	3003	
ÎNCEPĂTOR 3	LUNI, MIERCURI, VINERI	19-21	3004	
INTERMEDIAR 1	MARȚI, JOI	11-13	4002	26.04.1993
INTERMEDIAR 1	MARȚI, JOI	14-16	4003	
INTERMEDIAR 1	MARȚI, JOI	17-19	4004	
INTERMEDIAR 2	MARȚI, JOI	09-11	5001	26.04.1993
INTERMEDIAR 2	MARȚI, JOI	12-14	5002	
INTERMEDIAR 2	MARȚI, JOI	15-17	5003	
INTERMEDIAR 2	MARȚI, JOI	18-20	5004	
INTERMEDIAR 3	MARȚI, JOI	10-12	6001	26.04.1993
INTERMEDIAR 3	MARȚI, JOI	13-15	6002	
INTERMEDIAR 3	MARȚI, JOI	19-21	6003	
ÎNCEPĂTOR 1	SÎMBĂTA, DUMINICA	08-10	8101	08.05.1993
INTERMEDIAR 1	SÎMBĂTA, DUMINICA	09-11	8201	02.05.1993
COPII 1	SÎMBĂTA, DUMINICA	10-12	9001	08.05.1993
ÎNCEPĂTOR 2	SÎMBĂTA, DUMINICA	11-13	8102	02.05.1993
INTERMEDIAR 2	SÎMBĂTA, DUMINICA	12-14	8202	02.05.1993
COPII 2	SÎMBĂTA, DUMINICA	13-15	9002	02.05.1993
INTERMEDIAR 3	SÎMBĂTA, DUMINICA	15-17	8203	02.05.1993

TARIF DE ÎNSCRIERE	6 GRUPE	120 ORE	12.000 LEI	100 LEI/ORA
	3 GRUPE	60 ORE	9.000 LEI	150 LEI/ORA
	1 GRUPĂ	20 ORE	4.000 LEI	200 LEI/ORA

1. Toți profesorii din echipa pedagogică au beneficiat de o pregătire specială asigurată de către formatori englezi.
2. La absolvirea fiecărui nivel de pregătire - începători sau avansați - cursantul va primi o diplomă de absolvire.
3. Activitatea S.C. "SORLANG" S.R.L. este autorizată de Ministerul Învățămîntului și Științei.
4. Laboratoarele noastre dispun de cea mai modernă dotare audio și video din țară.

ÎNSCRIERILE SE FAC ZILNIC ÎNTRE ORELE 8-18 PÎNĂ LA DATELE DE ÎNCEPERE A CURSURILOR

STR. SOCOLA NR.134 (CASA SINDICATELOR) TEL. 126477

"Caz tipic al mărginirii englezilor, care încearcă să-și mascheze incompetența cu orice preț"

Pe 20 decembrie 1989, Alfred Cannamela aștepta metroul la doi pași de Turnul Londrei. Avea pe urechi căștile de la walkman și tocmai își aprinsese o țigară, fără să realizeze că acest lucru era interzis în stația de metrou. Un bărbat s-a apropiat de el și i-a smuls micul casetofon. Aproape reflex, Alfred, în vîrstă atunci de 25 de ani, l-a lovit pe agresor cu pumnul, departe de a-și imagina că lovea un polițist în civil. Încep cercetările și în geanta lui Alfred se descoperă cîteva cuțite speciale de patiserie pe care acesta le lua seara acasă cu acordul patronului său, pentru a se perfecționa în meseria sa. A doua zi, Alfred a fost arestat. Ancheta își continuă cursul și, la un moment dat, unul dintre polițiști își amintește de un portret robot al unui bărbat care înjunghiase fiica unuia dintre paznicii celebrului Turn în urmă cu 4 luni... Francezul este condamnat la 9 ani de închisoare. În mica așezare Vitrolles din apropierea Marsiliei, mama acestuia, Pierette, și soțul ei, Jean-Claude, denunță ancheta grăbită și părtinitoare, solicitînd intervenția forurilor internaționale, după epuizarea căilor de dialog cu autoritățile engleze. Astfel au ieșit la iveală amănunte care pun sub semnul întrebării modul de a acționa al justiției britanice. Un raport al Scotland Yard-uluiindică faptul că amprentele de pe cuțitul de bucătărie (și nicidecum de patiserie) găsit la locul crimei nu aparțin lui Alfred și că atacatorul era stîngaci. Alfred se folosește numai de mîna dreaptă, testele efectuate demonstrînd clar acest lucru. Victima vorbea la începutul anchetei despre un bărbat cu un puternic accent irlandez. De atunci pînă în prezent a revenit de trei ori asupra declarațiilor sale, modificîndu-le de fiecare dată. În ultimele luni devenit un "caz tipic al mărginirii englezilor, care încearcă să-și mascheze incompetența cu orice preț" - afirmația aparține ziariștilor francezi - dosarul Cannamela va fi reanalizat în urma presiunilor atît ale mass-media, cît și celor politice exercitate de Parlamentul european. **(G.P.)**

MICA PUBLICITATE

Vă reamintim că orice anunț de mică publicitate al persoanelor fizice mai mic de 15 cuvinte îl puteți transmite zilnic între orele 8.30-15.00, la numărul

144776

și el va fi publicat în mod gratuit în ziarul nostru.

auto - moto

• Cumpăr parbriz Toyota Carina. Tel. 158640, după ora 17.00. (8311)

• Vînd Mercedes 250. Tel. 119777, după ora 19,30.

• Vînd Audi 80 automatic, benzină, 57.000 km, Dacia 1300, Dacia 1310, motocicletă Minsk, Voshod, Jawa, toate în stare impecabilă, generator curent electric 1,83 kw, bicicletă, pompă apă (toate noi), automat stradal de înghețată. Tel. 130334.

• Vînd Volkswagen, stare perfectă de funcționare (1983), benzină, vizibil în parcare Moldova. Tel. 154095. (9883)

• Vînd Dacia 1310 Break, km. 54465, dubiță T.V. motor nou BV km -; autoturism W Luaz, km. 30 000. Tel. 176210.

• Vînd Dacia 1310, 2-IS-3334, vizibilă parcare Oficiul Farmaceutic Iași.

• Vînd Dacia 1310 (1988), 1,25 mil. Tel. 113486.

• Vînd Dacia 1300, stare bună, zilnic la poarta II a Maternității "Cuza Vodă", preț convenabil.

• Vînd Mercedes 200 Diesel, perfectă stare, înmatriculat. Tel. 149211.

• Vînd BMW 318, stare excepțională. Tel. 178969.

• Vînd Dacia 1300, 700.000. Tel. 130110.

• Vînd Dacia 1300, perfectă stare de funcționare. Tel. 141104.

electronice

• Vînd avantajos video recorder Fischer. Tel. 120290, după ora 13,00.

• Vînd video recorder Megavision, 200.000, negociabil. Tel. 145226, după ora 16,00.

• Vînd tv color model deosebit. Tel. 173220.

• Vînd video player cu telecomandă, japonez, marca Orion. Tel. 153836.

• Vînd casete audio JVC, preț 430 lei/bucata, adaos comercial zero. Tel. 177076.

• Vînd cuptor cu microunde Samsung, în garanție, neutilizat. Tel. 145891.

• Vînd tv Sirius 208.B, perfectă stare de funcționare, 45.000 lei. Tel. 139294, între orele 16,00 - 20,00.

• Vînd dublu radiocasetofon audio-sonic, convenabil. Tel. 176544.

case, terenuri

• Vînd sau schimb cu garsonieră confort I, 1700 m.p. teren construibil (1200 lei/m.p.) în Voinești. Tel. 164696

• Vînd 425 m.p. teren construibil la șosea, zona Nicolina (vis-a-vis de cofetărie sau Școala 15). Tel. 121243, după ora 17,00 sau 120435, orice oră.

• Vînd casă cu grădină, str. Miron Costin nr. 26, (Țicău). Tel. 163681 sau 138502, toată ziua, sîmbătă și duminică între orele 10,00 - 18,00. (9887)

• Vînd teren construibil, central, 1000 m.p., cu casă modestă. Tel. 092412780.

• Vînd casă cu curte, str. Petru Poni nr. 3 (zona Păcurari - Fabrica de bere). Tel. 131340.

• Vînd 3000 m.p. teren construibil (cultivabil), comuna Rediu-Iași. Tel. 177254.

• Vînd apartament proprietate, Centru Civic, 2 camere, decomandat, confort I, et. 7. Preț - 7 mil. lei. Tel. 131403, 140502.

• Vînd apartament 2 camere, decomandat, Piața Voievozilor 21. Tel. 150282.

• Vînd urgent apartament 4 camere, excelent spațiu depozitare sau magazin en-gros - Vaslui. Tel. 098314672.

• Vînd apartament 3 camere, confort I, decomandat, 70 m. Cinema "Dacia". Tel. 129205

• Vînd casă 600 m.p., Aviației nr. 39, fam. Gheorghiu.

• Vînd casă, sat Costești, Tg. Frumos, teren, posibilitate de lucru în arendă. Tel. 156733.

vînzări

• Vînd masă extensibilă, 12 persoane, convenabil. Tel. 152341, după ora 16,00.

• Vînd șnur laseta diferite modele. Tel. 176080.

• Vînd 10 piei focă. Răspuns în "Monitorul".

• Vînd incubatoare electrice, 60 ouă, preț - 18.000 lei. Tel. 111794.

• S.C. vinde en-gros țigări românești, adaos comercial 10-15 %. Tel. 111794. (9826)

• Vînd corp bibliotecă, mărime medie, avantajos. Tel. 145631.

• Vînd 24 reviste "Tas Beste" 1991-1992, germane. Tel. 138542.

• Vînd 2 certificate. Tel. 160063.

• Vînd motoraș nou pentru mașină de cusut, complet. Tel. 178713, între o ele 18.00 - 20.00.

• Vînd piese mobilier vechi, tacîmuri argint și alpaca, ceasuri vechi, alte obiecte. Tel. 128339, după ora 15.00.

• Vînd butelie normală plină, cu ceas, și teasc pentru vin. Tel. 163487.

• Vînd piei finisate pentru confecții. Relații telefon 173488, între orele 16,00 - 20,00.

• Vînd stoloni căpșuni, prețuri avantajoase. Tel. 175542.

• Vînd 2 certificate de proprietate. Tel. 164690.

• Vînd CORDARONE și ANDROCUR. Tel. 124176.

• Vînd teasc 6 găleți. Tel. 163487.

• Vînd 25 carnete de proprietate cu 80 % din valoare nominală. Tel. 147034, după-amiază.

• Vînd 400 kg grîu, puritate 98 %, elită. Tel. 144917, între orele 18,00 - 22,00.

• Vînd bazin WC din fontă. Str. Păcurari, bl. T7, et. 8, ap. 53.

• Vînd 10 certificate de proprietate, 100.000 lei/bucata. Tel. 129204.

• Vînd haină vulpe polară lungă, nouă, sau schimb cu autoturism. Tel. 164309.

• Vînd mașină de siloane, 500.000 lei. Tel. 116420.

• Vînd certificate, 100.000 lei/buc. Tel. 114867, între orele 8,00 - 13,00.

• Vînd 2 ciini rasă collie producători cu pete gri, 100 $/bucata. Tel. 139294, între orele 16,00 - 20,00.

• Vînd certificate de proprietate, 130.000 lei, preț fix. Tel. 125667.

• Vînd frigider - Fram, stare perfectă de funcționare. Tel. 168833.

• Vînd urgent 500 litri vin nobil alb, 230 lei/litru. Tel. 154160, între orele 10,00 - 14,00 și 20,00 - 22,00.

• Vînd frigider 180 litri, nou, 2 ani garanție. Tel. 141289.

cumpărări

• Cumpăr toner și developer pentru copiator marca Olympia International (Omega 404). Tel. 141494.

• Cumpăr lire, franci, șilingi. Tel. 124227. (473).

• Cumpăr 10 certificate proprietate, ofer 6.000 lei/buc. Tel. 113151.

• Cumpăr telecomandă video Telefunken. Tel. 140292.

• Cumpăr pui dalmațian pînă la o lună. Tel. 149802.

• Cumpăr urgent două recipiente inox pentru sifon, 5-10 litri, și cască coafor. Tel. 135209. (9891)

• Cumpăr motopompă pe motorină pentru grădinărit. Tel. 156855.

• Cumpăr valută. Tel. 161786.

• Cumpăr certificate de proprietate, ofer 7000 lei/buc. Tel. 170709.

• Cumpăr saltea Relaxa dublă. Tel. 145649, pînă la ora 13,30 și 155030 de la ora 14,00.

închirieri

• Închiriez apartament 2 camere Podu Roș, plata în valută. Tel. 139329, 149998, seara.

• Închiriez apartament 2 camere, decomandat, contra împrumut. Tel. 148463.

schimburi

• Schimb apartament 3 camere, decomandat, confort I, Păcurari, cu apartament 2 camere, Copou sau zonă centrală. Tel. 115995

• Schimb apartament proprietate, 2 camere, et. 1, zona Zimbru, cu similar, zonele: Podu Roș, Tătărași, Nicolina, Păcurari sau cu garsonieră, zonele: Gară, Autogară. Tel. 165371.

• Schimb apartament 3 camere, zona Minerva, cu apartament 2 camere și garsonieră. Tel. 164696.

• Schimb apartament 2 camere, zona Alexandru cel Bun (Zimbru) cu apartament similar (condiții negociabile) sau garsonieră într-o zonă centrală sau Copou. De preferat parter. Relații zilnic, între orele 20.00 - 22,00 la tel. 140939.

• Schimb apartament 3 camere, sta. Cetățuia (confort I) cu apartament 2 camere Oancea. Tel. 124950.

• Schimb apartament 2 camere, proprietate, parter, Dacia, cu 3-4 camere. Tel. 130334.

• Schimb apartament 2 camere, zona Păcurari, cu 3 camere, Păcurari, Gară, Autogară. Tel. 146103.

• Schimb grădină centrală asfalt Hudești-Botoșani, distanța 20 km Dorohoi, cu teren Bucium. Tel. 135209.

• Brașov, schimb apartament 4 camere, cu similar Iași. Tel. 167089.

• Schimb 2 camere, București (Calea Victoriei, fond locativ de stat) cu similar Iași. Tel. 173697.

• Schimb apartament 3 camere, Dacia, etaj 4, cu apartament 2 camere. Tel. 150136.

• Schimb apartament 2 camere, proprietate, decomandat, Dacia, cu garsonieră, confort I, Tătărași. Tel. 163579.

pierderi

• Pierdut decizie de pensie pe numele Țutumanu Georgeta. O declar nulă. (8309)

• Pierdut carnet cecuri, cont personal curent seriile: G nr. 0083927 - 0083950. Îl declar nul.

oferte servicii

• Filmări video. Tel. 114422. (9619)

• Repar mașini electrice de scris. Tel. 141494.

• Filmări video. Tel. 142528, 141672. (9741)

• Ofer reparații televizoare la domiciliu. Tel. 173998. (9844)

• Execut lucrări de dactilografie pentru persoane fizice sau societăți. Tel. 129204, după ora 17,00.

• Transport marfă pe orice distanță, pînă la 2,5 tone, cu autodubă Mercedes, sigur și rapid. Tel. 112021 (153580, seara). (8304)

• Inginer, montez telecomenzi, decodoare, selectoare UIF la tv color rusești. Tel. 118655. (9850)

• Inginer, repar televizoare color și cu integrate. Trageri în bandă. Tel. 128356.

• Profesoară de limba român meditez serios și eficace pentru admiteri. Tel. 174234.

• Vopsesc, curăț și calc pălării damă și bărbați. Tel. 140074.

locuri de muncă

• Angajăm tonetari cu garanție materială. Tel. 152079.

• Angajăm șoferi pentru taxi. Tel. 160678, între orele 12,00 - 15,00.

• Angajăm femeie internă, fără obligații, între 25-40 ani, pentru menaj și îngrijire copil 2 ani, plata avantajos. Tel. 115205, între orele 8,00 - 10,00. (9888)

• Societate Comercială angajează șoferi, minim 3 ani vechime, pentru activitatea de taximetrie. Garanție obligatorie. Tel. 148256, între orele 16,00 - 20,00.

• Firma "Sorlang" S.R.L. Iași, cu sediul în strada Socola nr. 134 (Casa Sindicatelor), angajează profesori de limba engleză. Relații la tel. 126477 sau 132211, zilnic, între orele 8,00 - 18,00.

• Angajez tonetar, zona Poșta Nicolina. Tel. 157673.

• Angajez femeie pentru îngrijire doamnă în vîrstă. Tel. 140842, după ora 16,00.

• Firmă particulară angajează strungar în lemn și contabil cu studii superioare (persoane serioase). Relații la sediul firmei din str. Vitejilor 13, Dacia (lîngă Farmacia nr. 6).

• Sucursala Județeană C.E.C. Iași, încadrează prin transfer sau concurs, doi revizori (bărbați) pentru județele Iași și Vaslui. Condiții de vechime: - pentru cei cu studii superioare - 8 ani; - pentru cei cu studii medii - 10 ani. Relații suplimentare la telefon 114238.

diverse

• Invităm toți taximetriștii de la Asociația RO-TAXI la o ședință de lucru pe data de 24 aprilie, la orele 14,00, la Gara Iași și totodată pe toți taximetriștii particulari care doresc să se înscrie în Asociația RO-TAXI.

• Solicit împrumut 1 milion lei, rambursez 1.600.000 lei, după 10 luni, garanție notariat și garsonieră. Tel. 139859.

• Cabinetul stomatologic particular din Vasile Lupu 128, bl. A.2., doctori Eugen Rusnac, Dorin Păruș, este deschis zilnic între orele 8,00 - 20,00. Tel. 156617, 137748. (9892)

• Cursurile de contabilitate organizate de Camera de Comerț și Industrie Iași încep sîmbătă, 24 aprilie a.c., ora 9,00. Durata - 40 de ore, taxa 20.000 lei. Relații suplimentare la tel. 117757, int. 18.

• Banca Comercială Română S.A. - Sucursala Județeană Iași, anunță că începînd cu data de 21 aprilie 1993 reia vînzarea certificatelor de depozit, în următoarele condiții: scadența: 6 luni de la data eliberării certificatului de depozit; dobînda: 55 % pe an. În cazul retragerii înainte de termen (dar nu mai devreme de 30 de zile de la data eliberării), banca acordă jumătate din dobînda calculată pentru durata efectivă a depozitului.

• NOU. Agenția de Turism PROSPER INTERNATIONAL, str. Lăpușneanu nr. 9 (Restaurantul Corso), tel. 147158 organizează excursii în Turcia: 24 și 28.04.1993; Polonia: 28.04.1993 și Ungaria: 26.04.1993. (9851)

• S.C. Metalo-Chimice S.A. Iași anunță populația și agenții economici, că începînd cu data de 24 mai 1993, are intenția de a majora cotele de adaos comercial la mărfurile pe care la comercializează. Această majorare se impune datorită creșterii tarifelor la mijloacele de transport auto și C.F.R., a creșterii prețurilor de livrare la materii prime, materiale și energie precum și a indexării salariilor, conform H.G. 412/1992, nr. 94/93 și nr. 124/1993.

• Muzeul Literaturii Române Iași organizează joi, 22 aprilie 1993, ora 17,00, în cadrul Salonului cultural "Junimea" de la Casa Pogor, medalion și expoziție ilustrativă privind activitatea lui Gheorghe I. Brătianu cu prilejul celor 40 de ani de la moartea celebrului istoric. Invitat: Victor Spinei. În partea a doua a serii va avea loc vernisarea expoziției "Vasile Voiculescu - 30 de ani de la moarte". Prezintă: Ion Hurjui. Intră cine vrea, rămîne cine poate...

• CAMERA DE COMERȚ ȘI INDUSTRIE IAȘI anunță:- Vineri, 23 aprilie 1993, ora 11,00, la sediul Camerei de Comerț și Industrie Iași din bd. Copou nr. 4, tel. 117757, reprezentanța METRIMPEX, de pe lîngă Biroul Consilierului Comercial al Ambasadei Ungariei la București, va prezenta produsele pe care le comercializează: aparatură chimică și fizică de laborator; aparatură medicală; aparatură electrică și electronică. - În cadrul simpozionului organizat de Universitatea "Al. I. Cuza" Iași, Institutul Politehnic Iași și firma ANALYTIK JENA GmbH - Germania avînd ca temă "Controlul calității mediului și produselor", Camera de Comerț și Industrie Iași organizează o întîlnire a agenților economici din Iași, interesați în problemele calității mediului și produselor cu reprezentanții firmei ANALYTIK JENA GmbH. Discuțiile vor avea loc marți, 27.04.1993, la sediul Camerei de Comerț și Industrie Iași, bd. Copou nr. 4, tel. 117757.

matrimoniale

• Italian patron office import-export diamante, pietre prețioase și aur, absolut singur înăuntrul sufletului, necăsătorit, stare materială foarte bună, 48 ani, cu spiritul încă tînăr, prezentabil, de o fidelitate absolută, nebăutor, nefumător, maximă seriozitate, caut exclusiv domnișoară/doamnă tînără frumoasă, afectuoasă, 20/35 ani, chiar și divorțată, interesată de cunoașterea mea doar în scopul unei căsătorii din dragoste. Scrieți-mi atașînd o fotografie. Adresa mea: Camerin Giorgio, Via San Salvatore 39/F, Valenza (AL), Italia, tel. 0131/953117. NB. Telefonare non serve, non voglio/Scrivetemi tassati-vamente in italiano, non importa errori, per foto intende faccia, fronte e profilo, intera persona, in piedi, fronte e profilo, la descrizione deve esser dettagliata plu'possibile, e'inutile scrivere senza i requisiti richiesti, la lettera verra' cestinata. Se dopo i tempi tecnici postali non ricevete riposta, la riposta vi e'gia stata data e'negativa non solecitate grazie. Tutto si fara'per corrispondaza fino alla mia decisione d'incontro.

decese

• Iftimie Francisca - soție și Iftimie Costel - fiu, anunță cu durere încetarea fulgerătoare din viață a celui care a fost un soț și părinte bun și iubitor IFTIMIE TOADER - fost lucrător la Cooperativa "Merița". Înmormîntarea, joi - 22 aprilie a.c., orele 12,00, la cimitirul Sfîntul Vasile, plecarea de la domiciliu - Alexandru cel Bun, bloc X12.

• Surorile, cumnații, nepoții și strănepoții anunță cu nemărginită durere încetarea fulgerătoare din viață a dragului și neuitatului lor IFTIMIE TOADER.

• Familiile Ichim și Velicescu anunță cu durere moartea fulgerătoare a fiului și fratelui ICHIM IOAN (DORU), 34 de ani. Corpul neînsuflețit este depus la Capela Eternitate. Înmormîntarea are loc joi, 22.04.1993, ora 12,00. Dumnezeu să-l ierte! (9848)

• Familia Pascaru Ion anunță cu adîncă durere moartea fulgerătoare a scumpei lor soții, mame și bunici ELENA (Lenuș) PASCARU, în vîrstă de 69 de ani. Înmormîntare a avut loc marți, 20 aprilie 1993, la cimitirul Eternitatea. Nu o vom uita niciodată. Dumnezeu s-o ierte. (9885)

• Frații, surorile, nepoții și rudele apropiate anunță decesul MARIEI BUTUC, 65 ani, pensionară "Textila" Iași. Înmormîntarea are loc astăzi, 22 aprilie 1993, ora 14,00, la cimitirul Sf. Treime, Păcurari. Dumnezeu s-o ierte!

condoleanțe

• Familiile Antochi Mihai, Antochi Constantin, Antochi Ionel și Marinca Aurica regretă decesul cumnatului și unchiului lor GURZUM MIHAI, în vîrstă de 45 de ani. Dumnezeu să-l ierte! (8306)

• Regrete eterne din partea finilor (Aftanase, Cuibar, Coțovanu, Leonte și Moga) pentru bunul lor naș, GURZUM MIHAI, la despărțirea dureroasă de acesta. Nașule, nu te vom uita niciodată! (8306)

• Finuțul Marius-Ionuț Plugariu, împreună cu părinții regretă trecerea în neființă a nanului GURZUM MIHAI. Veșnic te vom păstra în inimile noastre! (8306)

• Familiile Săcrieru, Dulgheriu, Corduneanu transmit sincere condoleanțe familiei Nica Adrian în clipele grele pricinuite de decesul mamei.

• Colectivul secției nounăscuți din cadrul Maternității "Cuza Vodă" transmite sincere condoleanțe doctorului Lavinia Popescu pentru pierderea suferită prin decesul mamei soacre.

• Firma S.C. RO-PETRAS S.R.L. Iași transmite sincere condoleanțe familiei Velicescu Petru pentru pierderea suferită. (9849)

• Colectivul Fabricii de Hîrtii Speciale Iași, transmite sincere condoleanțe colegului Marian Cazacu pentru pierderea suferită.

• Familiile Vacaru și State sînt alături de familia Nica din Podu-Iloaiei în aceste clipe de durere provocate de dispariția prematură a doamnei Nica.

• Salariații din cadrul Direcției Regionale Drumuri și Poduri Iași transmit sincere condoleanțe colegei lor Bejenaru Cristina pentru pierderea suferită prin decesul tatălui. (8307)

• Colectivul Atelierului bobinaj al S.C. PHOENIX S.A. Iași este alături de colegii Verdeș Eugen și Elena la marea suferință provocată de decesul tatălui (socru). Sincere condoleanțe. (8310)

• Colegii de muncă din cadrul Serviciului comercial al FEDERALCOOP Iași transmit sincere condoleanțe colegului Tîrnovanu Mircea pentru decesul cumnatului.

• Îndurerate condoleanțe familiei Angel Popescu pentru imensa pierdere suferită prin decesul mamei. Carmen și Mircea.

• Familia prof. Săcrieru Ion transmite sincere condoleanțe familiei Gurzum și familiei prof. Antochi Mihai pentru pierderea suferită.

comemorări

• Familia îndurerată anunță că la 22 aprilie 1993 se împlinesc 7 ani de la trecerea în neființă a profesoarei ZINICA UNGUREANU, căreia îi păstrează o pioasă și profundă recunoștință. Cei care au cunoscut-o și prețuit-o, sînt rugați să participe la serviciul religios, care va avea loc la mormîntul defunctei, sîmbătă, 24 aprilie, ora 12,00, la cimitirul Eternitatea.

cotidian de informații
monitorul

FLORIN FLORESCU
redactor șef
DAN RADU
redactor șef adjunct

Tudor Agavriloaei - Secretar general de redacție
Eveniment: Eduard Calotă, Mihaela Cănănău, Vasile Cojocariu, Cătălin Croitoru, Mona Dîrțu, Dumitru Filimon, Valentin Gheorghiță, Cristian Hanganu, Toni Hrițac, Septimiu Sărățeanu, Adina Scutelnicu, Ovidiu Scutelnicu, Vali Știrbu.
Fotoreporter: Dan Luca
Politic: Radu Meșniță, Cristian Racu.
Economie: Daniel Sîrbu, Costel Stroescu, Alin Tocan.
Reporteri speciali: Cornel Cristoiu, Dorin Popa.
Sport: G.I. Nicolae, G. Anghel, Leonard Cănănău, Victor Grădinariu, I.C. Teodor.
Grafica: Lucian Amarii
Divertisment: Geroge Pînzaru
Reclama-Publicitate: Gabriel Rusu, Cătălina Ailiesei, Liliana Cozma, Maria Vornicu.
Culegere-Tehnoredactare computerizata: Cornelia Agavriloaei, Cerasela Cirimpei, Diana Sărățeanu, Liliana Signeanu, Mihaela Spineanu.

OVIDIU SIMONCA - Redactor șef "Monitorul Expres"
Cristina Popescu - director de programe RADIO NORD-EST
Livia Susanu - editor NORD-EST PRESS

EDITOR
NORD-EST s.r.l.
Director general
ALEXANDRU LAZESCU
Director literar
FLORIN ZAMFIRESCU
Director executiv
CEZAR CALUSCHI

ADRESA REDACȚIEI
Str. SMÎRDAN nr. 5

ABONAMENTELE se pot face la orice oficiu poștal din țară. MONITORUL figurează în catalogul presei interne la poziția 838.

Tiparul executat la S.C. DOSOFTEI S.A. Iași

Şapte ani de la moartea lui Mircea Eliade

La 22 aprilie 1986, la Chicago, se stingea din viaţă Mircea Eliade. În afara cîtorva anunţuri inserate în paginile "României libere" de atunci de către prieteni şi cîteva rude rămase în ţară, nimic altceva nu a marcat acest trist moment. Om de o bogată şi complexă erudiţie, avînd preocupări enciclopedice - istoric al religiilor, sociolog, istoric, psiholog, filosof al culturii, folclorist, istoric al literaturii, etnograf, antropolog etc - s-a născut în Bucureşti, la 28 februarie 1907. Tatăl său, ofiţer al Armatei Române, şi-a schimbat numele din Ieremia în Eliade ca urmare a imensului respect ce îl purta cărturarului Heliade (Eliade) Rădulescu. A început să scrie la 14 ani, relatînd aventuri petrecute în Delta Dunării sau în Munţii Carpaţi. "Mai importantă a fost o carte foarte autobiografică, se destăinuia el într-un interviu publicat în revista "Sinteză", intitulată "Povestea unui adolescent miop" - pe vremea aceea eram deja foarte miop şi aveam complexe, crezîndu-mă prea urît pentru a fi iubit". A făcut studiile de filosofie la Bucureşti, încheiate cu o teză despre filosofia Renaşterii, în 1928. În iarna aceluiaşi an, la numai 21 de ani, pleacă în India, pentru a studia filosofia. Această călătorie, împreună cu experienţa de viaţă dobîndită acolo, îi vor marca existenţa.

"De-abia după experienţa cîştigată în India am ajuns să înţeleg cu adevărat gestul ţăranului grec sau român atunci cînd acesta îngenunchează şi îşi face cruce în faţa unei icoane". În 1933 îşi susţine doctoratul în filosofie la Bucureşti cu o lucrare asupra gîndirii şi practicilor yoga. Între 1940 şi 1941 este ataşat cultural al Ambasadei române la Londra, iar din 1941 pînă în 1945 al Legaţiei Române din Lisabona.

Din 1945 se stabileşte la Paris, unde predă istoria religiilor, iar din 1956 predă la Catedra de istorie a religiilor (devenită din 1985 "Catedra Mircea Eliade") a Universităţii din Chicago. În cei aproape 30 de ani în care a predat la Chicago a fost apreciat atît de studenţii săi, cît şi de cadrele universitare. "În faţa unei săli arhipline, spune Mircea Handoca, vorbea liber, era captivant. Nici un alt profesor de istoria religiilor nu s-a bucurat în America de aşa popularitate!" Multe din lucrările sale ştiinţifice ("Mitul reîntoarcerii eterne" - 1954; "Mituri, vise şi mistere" - 1968; "De la primitivi la Zen" - 1978) au fost scrise în limba engleză, însă întreaga sa operă beletristică a redactat-o în româneşte: "Eu nu pot scrie literatură, spunea Mircea Eliade, decît în româneşte, limba în care visez. Este şi limba în care pot mărturisi unei femei că o iubesc".

Cronologia operei beletristice (ediţii princeps): "Isabel şi apele diavolului" - 1930; "Maitreyi" - 1933; "Şantier", "Huliganii" - 1935; "Domnişoara Christina" - 1936; "Şarpele" - 1937; "Nuntă în cer" - 1938; "Secretul doctorului Honigberger", "Nopţi la Serampore" - 1940; "Amintiri" (I) - 1966; "Pe strada Mîntuleasa" - 1968; "La Ţigănci" - 1969; "Noaptea de Sînziene" - 1971; "În curte la Dionis" - 1977; "Tinereţe fără bătrîneţe", "Nouăsprezece trandafiri" - 1980; "Romanul adolescentului miop" - 1989.

Cătălin CROITORU

HOROSCOP

• **VĂRSĂTOR** (20 ian. - 18 febr.) În anturajul dumneavoastră a apărut o persoană care vă vrea binele, însă comportamentul acesteia o fereşte de orice bănuială. Nu vă lăsaţi influenţat(ă) de nimeni şi cu obiectivitatea veţi reuşi să îndepărtaţi duşmanul ascuns. Doar aşa veţi putea avea un week-end liniştit.

• **PEŞTI** (19 feb. - 20 mart.): În săptămîna aceasta s-au ivit o mulţime de probleme care au reuşit să vă tulbure echilibrul interior. Nu căderi într-una din stările de melancolie bolnăvicioasă care vă caracterizează. Stelele vă sînt favorabile şi rezolvarea mult aşteptată nu va întîrzia.

• **BERBEC** (21 mart. - 20 apr.): Fiţi optimist! Grijile de ordin financiar care v-au apăsat în ultima perioadă nu-şi mai au rostul. Puterea de muncă şi perseverenţa de care oricum daţi dovadă vă ajută să treceţi peste aceste neplăceri, un bun prieten vă oferă suportul moral care vă lipseşte.

• **TAUR** (21 apr. - 20 mai): Uitaţi puţin afacerile care oricum merg mulţumitor de bine şi căutaţi să vă relaxaţi. O excursie de mică durată vă va ajuta să vă refaceţi în totalitate. Familia care s-a simţit neglijată va îmbrăţişa cu bucurie un astfel de proiect.

• **GEMENI** (21 mai- 21 iunie): Ieşiţi în societate! Este momentul să acţionaţi pentru a vă atinge scopul propus. Veţi cunoaşte o persoană influentă pe care cu şarmul dumneavoastră veţi reuşi să-o apropiaţi, protecţia acesteia fiindu-vă necesară. Micile neplăceri din familie devin de domeniul trecutului.

• **RAC** (22 iun - 22 iul.): Firea dumneavoastră este neînţeleasă pentru majoritatea celor ce vă înconjoară. Acordaţi mai puţină importanţă vorbelor de rău rostite despre cei apropiaţi şi judecaţi-i după faptele lor. Astfel veţi avea un comportament firesc şi nu veţi fi ocolit de prieteni. În acest week-end veţi avea o mare bucurie de la o fiinţă iubită.

• **LEU** (23 iul.-22 aug.) Azi veţi întîmpina greutăţi în relaţiile cu semenii. Lăsaţi de la dumneavoastră şi veţi avea de cîştigat. Se profilează o perioadă bună pentru cariera profesională. Acordaţi maximă atenţie muncii pe care o desfăşuraţi.

• **FECIOARĂ** (23 aug. - 22 sep.): Ziua bună se cunoaşte de dimineaţă! O veste îmbucurătoare vă va determina să daţi la o parte gîndurile negre. Se va ivi o petrecere pe care nu trebuie să o refuzaţi. Comoditatea nu vă este un tovarăş loial.

• **BALANŢĂ** (23 sep. - 22 oct): Dorinţa de a vă face dreptate singur va fi izvorul unor conflicte care nu-şi au rostul. Apelaţi la o persoană apropiată, veţi primi sfaturile de care aveţi destulă nevoie. Oboseala nervoasă acumulată în această săptămînă vă împiedică să vă continuaţi activitatea; căutaţi-vă oaza de liniste în sînul familiei.

• **SCORPION** (23 oct. - 21 nov.): Nu vă neglijaţi sănătatea. Excesele de care aţi dat dovadă trebuie să ia sfîrşit. O reuşită materială începe să se profileze, cu puţină cumpătare din partea dumneavoastră ea poate deveni una substanţială.

• **SĂGETĂTOR** (22 nov. - 21 dec.) Spiritul dumneavoastră critic îşi va spune din nou cuvîntul. Nu vă faceţi probleme, aveţi deplină dreptate însă nu vă irosiţi energia luptîndu-vă cu morile de vînt. Azi veţi avea succes într-un mediu pe care l-aţi neglijat un timp. Nu-l desconsideraţi, va fi tocmai sursa de ajutor de care aveţi nevoie.

• **CAPRICORN** (22 dec - 19 ian.) Anumite nelinişti sentimentale vă împiedică să vă gîndiţi la probleme cu adevărat serioase. Fiţi realist ca întotdeauna şi veţi vedea în ce ordine de idei trebuie să acţionaţi.

CALENDAR THEBAIC
Joi, 22 aprilie 1993

Astăzi se naşte o persoană deosebit de instabilă, care îşi situează toanele înainte de orice.

Curajul şi independenţa de care va da dovadă bărbatul, vor tinde mai mult spre agresivitate. Femeia este întreprinzătoare, dominatoare, ideală pentru un soţ ambiţios.

OFERTĂ SPECIALĂ

NESS BLEND

borcane 100g

860 lei (A.C. 7%)

Tel. 143224, între orele 9.00 - 15.00

Cantităţi limitate

Profitînd de ambiguităţile legii

Subprefectul judeţului este acţionar la o societate comercială ieşeană

• profitul societăţii, înregistrat la sfîrşitul anului 1992, era de aproape 10 milioane lei • "Dacă am influenţat ca subprefect activitatea societăţii, stau la dispoziţia organelor de control" - declară subprefectul Alexandru Anghel •

Societatea comercială "IMPEX AMICII" SRL a fost înfiinţată în cursul anului 1991 şi are ca obiecte de activitate următoarele: - producere şi comercializare bunuri de larg consum; - întreţinere şi realizare construcţii civile şi industriale, - lucrări de gospodărie comunală; - consulting; - asistenţă tehnico-economică; - efectuarea de studii avînd ca obiect activităţile enumerate mai sus. Printre acţionarii acestei societăţi comerciale cu capital privat se numără şi subprefectul judeţului Iaşi, Alexandru Anghel, care a participat la constituirea capitalului social cu suma de 10 mii lei.

Din informaţiile pe care le avem rezultă că cifra de afaceri pe tot anul 1992 a fost de 28,88 milioane lei, profitul înregistrat ridicîndu-se la suma de 9,6 milioane lei, sumă care a fost împărţită în funcţie de participarea la constituirea capitalului social între cei 11 asociaţi ai firmei. Lă ora actuală, una dintre lucrările executate de această societate constă în efectuarea reparaţiilor şi consolidărilor la clădirea Filarmonicii "Moldova" din Iaşi, lucrare luată în antrepriză.

Conform unei Hotărîri a Guvernului "privind unele măsuri pentru asigurarea prestigiului social al funcţionarilor publici", la art.3, alin.d se interzic acestor funcţionari "să facă activităţi de comerţ, să ia lucrări în antrepriză sau pămînt în arendă". Referitor la îmbinarea activităţii de subprefect cu cea de asociat la o firmă cu capital privat, dl. Alexandru Anghel ne-a declarat că :"...dacă am influenţat activitatea SC "IMPEX AMICII" SRL stau la dispoziţia organelor de control". Nu considerăm că ar fi nevoie ca dl. subprefect să intervină direct în activitatea firmei, ci simpla enumerare a asociaţiilor la discuţiile premergătoare încheierii unui contract ar asigura o credibilitate sporită societăţii amintite.

La întrebarea pusă de reporterii noştri d-lui subprefect, privind poziţia pe care ar adopta-o în cazul în care viitoarea Lege a funcţionarului public va interzice acestuia să facă parte dintre asociaţii la o asemenea firmă, am primit următorul răspuns: "Voi sta să mă gîndesc. Probabil voi renunţa la una din cele două calităţi. S-ar putea să renunţ la calitatea de funcţionar public, dar tot atît de bine s-ar putea să renunţ la această firmă."

Nicolae MANOLIU

În Franţa

Un imigrant plăteşte 10.000 de dolari pentru a-şi cumpăra o mireasă

• în urma căsătoriei el obţine reşedinţă şi permis de muncă •

Dragostea, cu tot ce înseamnă ea, reprezintă o caracteristică fundamentală a francezilor. Din păcate, materializarea ei într-o căsătorie este din ce în ce mai rară în Franţa; în prezent, numărul căsătoriilor a scăzut la nivelul de acum 40 de ani. În schimb, în ultimii 10 ani a crescut cu 50% numărul căsătoriilor dintre cetăţeni francezi şi străini. După cum apreciază autorităţile, mai mult de o treime din aceste căsătorii sînt pur formale şi din interes. Imigranţii, contra unei sume de 10.000 de dolari, găsesc o domnişoară franţuzoaică dispusă să le devină mireasă. În urma căsătoriei, ei dobîndesc dreptul de reşedinţă în Franţa, precum şi mult doritul permis de muncă. Datorită amploarei pe care a căpătat-o acest fenomen, mulţi primari francezi refuză să oficieze căsătoriile dintre cetăţeni străini şi franţuzoaice. Cu toate acestea, recent, "dragostea" a triumfat la Toulouse. Refuzul unui primar de a oficia căsătoria dintre un marocan şi logodnica sa franţuzoaică a fost sancţionat de Ministerul Justiţiei din Franţa. Acesta a decis ca această căsătorie să aibă totuşi loc, în momentul cînd a descoperit că mireasa era însărcinată. **(după "Newsweek")**

Amănunte despre Ordinul Medicilor din România

• teoretic, el este independent de Ministerul Sănătăţii •

Pe 7 aprilie a.c. - Ziua Mondială a Sănătăţii - a avut loc şedinţa de constituire a Ordinului Medicilor din România, organizaţie profesională autonomă, neguvernamentală, apolitică şi nonprofit. Proiectul de statut prevede datoria Ordinului de a apăra pe membrii săi în orice situaţie profesională, socială şi morală, sprijinindu-i în procesul reformei sanitare şi perfecţionarea profesională, în exercitarea deplină a dreptului la libera practică. Structurat pe Comisii la nivel naţional, zonal (centre universitare) şi judeţean, asigurîndu-se cadrul democratic al reprezentării şi exercitării atribuţiilor, Ordinul Medicilor este delimitat strict de Ministerul Sănătăţii, funcţionînd independent de sindicatele medicale şi Academia de Ştiinţe Medicale, avînd personalitate juridică.

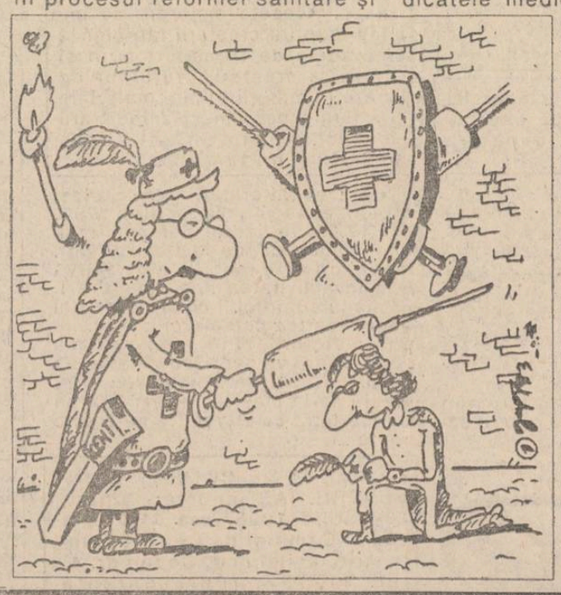

Ordinul are autonomie instituţională, fără posibilitatea vreunei ingerinţe din afară în activitatea sa, autonomia fiind asigurată prin imposibilitatea legală a amestecului vreunui organ al statului în activitatea Ordinului, eligibilitatea membrilor comisiilor făcîndu-se la orice nivel prin vot secret, iar fondurile materiale obţinîndu-se prin cotizaţii, subscripţii, donaţii.

Principalul rol al acestei instituţii este cel social, realizat în relaţie cu structurile administrative, corpul medical şi publicul larg (ca beneficiar al actelor medicale). Ordinul este în măsură să apere onoarea şi independenţa corpului medical, dar şi interesele de sănătate ale bolnavului. Consiliile judeţene ale acestui Ordin au un număr de membri titulari, proporţional cu numărul de medici din judeţ (dacă numărul medicilor este mai mare de 200 în judeţ, vor fi aleşi 13 membri; dacă depăşeşte 500 se vor alege 15 membri, iar dacă există peste 1.000 de medici, numărul membrilor titulari va fi de 21; Consiliul Capitalei va avea 25 de membri) şi maximum 3-7 membri supleanţi. Pot fi aleşi numai medici care au cel puţin 5 ani vechime în practica medicală. Consiliul naţional va fi format din 27 de membri aleşi de către membrii Consiliilor judeţene pe termen de 4 ani, cu reînnoirea unei treimi la fiecare 2 ani.

Cătălin CROITORU

monitorul

angajează urgent

DACTILOGRAFĂ CU EXPERIENŢĂ

CONDIŢII: rapiditate şi cunoaştere temeinică a limbii române;

FOTOREPORTER

Relaţii la sediul redacţiei (str. Smîrdan nr. 5), zilnic între orele 10-13 şi 15-18.

Echipa care realizează publicaţiile MONITORUL vă stă la dispoziţie

S.C. NORD-EST S.R.L.

prin

CENTRUL DE PRODUCŢIE COMPUTERIZATĂ

realizează matriţe pentru tipar înalt şi tipar offset

cărţi — cărţi de vizită

reviste — hîrtii cu antet

pliante — invitaţii

formulare tipizate

totul în regim de urgenţă şi în condiţii grafice deosebite

Relaţii la sediul cotidianului MONITORUL, str. Smîrdan nr. 5, tel. 17.25.57 - interior 26, fax 14.32.24 zilnic între orele 10.00-20.00

CARNETUL ZILEI

Joi, 22 aprilie 1993

✝ **Cv. Teodor Sicheotul; Sf. Natanael**

VREMEA

va fi predominant frumoasă, cu cerul variabil la senin. Vîntul va sufla în general slab. Temperaturi minime între 0 şi 3 grade iar cele maxime între 13 şi 17 grade. **(Mihaela Gîrţu - Centrul de Prevedere a Vremii Bacău)**

TELEVIZIUNE

TVR 1 - 7,00 TVM. Telematinal • 10,00 TVR Iaşi • 11,00 TVR Cluj • 12,00 Film serial: "Noii aşi ai cerului albastru". Reluare. Ep. 2 • 13,00 Lumea copiilor. Clubul lui Gulliver - o emisiune surpriză care vă invită să vedeţi "Cartea naturii", călătorii muzicale, concursuri, seriale, desene animate • 14,00 Actualităţi. Meteo • 14,15 Ora de muzică • 15,00 Preuniversitaria. Olimpiada naţională de fizică - Braşov, 1993. Olimpiada naţională de informativă - Iaşi, 1993 • 15,30 Teleşcoală. Curs de limbă engleză: "Follow me!" • 16,00 Repere moldave. Convieţuiri huşene • 16,30 Repere transilvane • 17,00 Actualităţi • 17,05 Magazin în limba germană: instantanee, teatru studenţesc, iniţiative noi la Lipova • 18,05 Povestea vorbei • 18,35 Telediscul muzicii populare • 19,00 Documentar. Secretul secolului XX • **19,30 Desene animate. Nils Holgersson • 20,00 Actualităţi** • 20,35 Viaţa între subvenţii şi compensaţii: compensarea energiei electrice şi termice • 20,45 Sport • **20,50 Film serial "Dallas"**. Ep. 225 • 21,50 Reflecţii rutiere • 22,05 Azi, în prim plan. Exportul românesc şi macropieţele mondiale • 22,50 Oaspeţi ai Festivalului Internaţional "Cerbul de Aur" Braşov, România, 1992 • 23,10 Actualităţi • 23,25 Confluenţe. Ritmuri străvechi • 0,05 Închiderea programului.

TVR 2 - 15,55 Recomandări din program • 16,00 TVE Internacional. Telejurnal în limba spaniolă • 16,30 Desene animate. Ratonii • 17,00 Actualităţi • 17,05 Ecranul • 17,35 Bijuterii muzicale • 17,55 Convieţuiri-magazin; reportaje, expoziţii de pictură; ştiri din viaţa minorităţilor naţionale din România • 18,55 Diamond Awards Festival, 1990 (II) • 19,30 Cărţi şi idei. "Modelul" Vianu • 20,00 Actualităţi • 20,35 Tradiţii • 21,00 TVM. Mesager • 21,30 O viaţă pentru o idee • 22,00 TV5 Europe. Telejurnal în limba franceză • 22,30 Stadion • 23,00 Închiderea programului.

RADIO IAŞI

• 6,00 Dimineţile noastre • 8,00 Buletin de ştiri • 8,10 Din înregistrările interpreţilor de muzică populară • 8,30 Columna • 9,00 Radiosfera • 12,00 Radio Chişinău • 13,00 Radiojurnal • 13,20 Vetre folclorice • 14,00 Compact disc • 15,00 Convorbiri literare • 15,30 Program primit de la Deutsche Welle • 16,00 Radiojurnal • 16,15 Radiograme • 18,05 Corespondenţa radio de muzică populară • 19,00 Ştirile serii • 19,10 Teatru la microfon 21,00 Evenimentele zilei • 21,20 Galaxia rock.

CINEMATOGRAFE

Cinematograful **"Victoria"** (tel. 112502) **"Singur acasă"**, producţie poliţistă cu Macaulay Culkin şi Joe Pesci. Orele: 9, 11, 13, 15, 17, 19.

Cinematograful **"Republica"** (tel 114327). **"Johnny Băiat Frumos"**, producţie SUA, 1989, thriller psihologic. În rolul titular: Mickey Rourke. Orele: 9, 11, 13, 15, 17, 19.

Cinematograful **"Copou"** (tel. 145738) **"Twin Peaks. Ultimele zile din viaţa Laurei Palmer"**, producţie SUA, 1992, thriller psihologic. Orele: 9, 11,30; 14, 16,30, 19.

Cinematograful **"Dacia"** (tel. 164740) **"Giuvaerul Nilului"**, producţie SUA, 1985, film de aventuri. Orele: 9, 11, 13, 15, 17, 19.

• Cinematograful **"Tineretului"** (tel. 117178). **"Luptă singeroasă"**, producţie Hong Kong, film Kung-Fu. Orele: 9, 11, 13, 15, 17, 19.

BIBLIOTECA CENTRALĂ UNIVERSITARĂ „M. EMINESCU” IAȘI

Numărul 92 (549) Anul III Vineri, 23 aprilie 1993
8 PAGINI - 30 LEI
Director onorific: AUREL LEON

monitorul
cotidian de informații

TELEFON: 17.25.57 (centrală)
INTERIOARE: 20 (redactor de serviciu); 23 (investigații); 24 (sănătate-învățământ); 16 (departament Reclamă)
Fax:14.32.24

Ce mai e nou

COMPLETUL DE JUDECATĂ DIN PROCESUL AUTOTURISMELOR A FOST RECUZAT. Avocații Gheorghe Iliescu și Dumitru Petrescu, care apără Asociațiile pentru Protecția Cumpărătorilor de Autoturisme din București, Iași și Craiova în procesul autoturismelor, au recuzat ieri, în ședință publică, completul de judecată format din judecătorii Rodica Vîlcea (președinte) și Mihai Tomescu, din cadrul Judecătoriei Sectorului I București.

Fără să mai fixeze un alt termen de judecată, instanța a ridicat ședința, cauza rămînînd suspendată pînă la soluționarea de către președintele Judecătoriei a cererii de recuzare. Vom reveni cu amănunte semnificative despre proces în ziarul nostru de mîine. **(V. S.)**

A FOST SCHIMBAT COMISARUL GENERAL AL GĂRZII FINANCIARE. Comisarul general al Gărzii Financiare din România, dl. general-maior Gheorghe Florică, a fost eliberat din funcție și rechemat la Ministerul Apărării Naționale. General maior Gheorghe Florică a fost detașat din cadrul MApN, în urmă cu mult timp, în funcția de comisar general al Gărzii Financiare. La eliberarea din funcție, Gheorghe F[illegible] a dat o scurtă declarație unui reporter al agenției Mediafax: "Nu am fost demis din funcție, ci eliberat din funcție. Nu cunosc motivele eliberării mele din funcție, care mi s-a adus la cunoștință verbal, nici măcar scris. Mă voi întoarce la MApN unde este mai multă nevoie de mine, cel puțin așa mi-a spus ministrul Spiroiu". Dl. Gheorghe Florică nu a precizat funcția ce i s-a oferit în acest minister, dar a mai adăugat că aceasta va fi "în conformitate cu gradul de pregătire și cu cel militar". **(T.H.)**

O DELEGAȚIE O.M.S. VIZITEAZĂ IAȘUL Astăzi, orașul nostru primește vizita unei delegații a Organizației Mondiale a Sănătății, sosită cu scopul de a face, împreună cu Regia Autonomă Județeană Apă-Canal, o analiză calitativă a apei cu care este alimentat orașul.

Se speră că oaspeții vor aduce pentru RAJAC aparatură modernă de determinare a calității apei. **(Cristian DUNAR)**

România este țara cu cea mai mare mortalitate din Europa

În anul 1992, în România s-a constatat o deteriorare a indicilor demografici, spre deosebire de majoritatea țărilor europene. Natalitatea a scăzut la 11,4 nașteri la 1000 locuitori în 1992, comparativ cu 11,9 la 1000 locuitori în 1991. Un singur județ a depășit o natalitate de peste 15 la 1000 locuitori (Suceava), județele Brașov, Brăila, Cluj și municipiul București înregistrînd indici sub 10 la 1000 locuitori. Comparativ cu anul 1991, sporul populației în 1992 a fost mai mic cu 26.977 locuitori, ceea ce în demografie se denumește "prăbușire". Un număr de 21 județe și municipiul București înregistrează un debit de populație (Arad, Bihor, Cluj, Dolj, Timiș etc). Mortalitatea generală crește în mod sensibil, fiind de 11,6 decese la 1000 de locuitori în anul 1992 comparativ cu 10,9 în 1991. România situîndu-se printre țările europene cu cea mai mare mortalitate generală. Acest proces de scădere a natalității și de creștere a mortalității generale continuă și în acest an

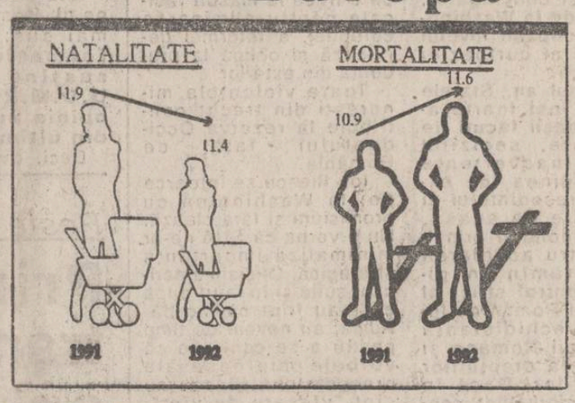

Cinci mari societăți comerciale vor scumpi produsele după eliminarea subvențiilor

Marile confederații sindicale au reproșat Guvernului că atît compensarea eliminării subvențiilor, cît și indexarea salariilor, începînd cu data de 1 mai nu vor putea fi suportate de o mare parte a societăților comerciale și regii autonome. S-a afirmat că o parte a acestora nu au fost în stare să acorde nici măcar indexările pe lunile ianuarie-aprilie și martie-aprilie. Prin urmare, societățile în cauză vor fi nevoite să apeleze ori la reducerea masivă a personalului, ori la creșterea spectaculoasă a prețurilor la produsele proprii. Pentru a vedea în ce măsură se regăsește această situație în Iași, am adresat administrațiilor a cinci mari societăți comerciale următoarele întrebări

1. Dacă s-a reușit, și în ce măsură, acordarea integrală la salarii a indexărilor din lunile ianuarie-aprilie și martie-aprilie?

2. Cum se va putea face față la compensările și indexările propuse de Guvern de la 1 mai?

Iată răspunsurile primite:

• **MUNTEANU BENJAMIN** - director general al S.C. ANTIBIOTICE S.A.

1. S-a reușit o acoperire a indexărilor din lunile ianuarie aprilie din resursele proprii.

2. Prin mărirea prețurilor la produsele finite. Avem posibilitate

• **LUNGU VASILE** - director tehnic la S.C. AGMUS S.A.

1. Nu s-a reușit. Urmează să fie acoperite prin modificarea tarifului pe ora convențională de muncă. Aceste indexări vor fi alocate personalului din societatea noastră în trei etape, eșalonat, după cum s-a stabilit într-o ședință comună administrație- sindicat.

2. În același mod. Toate se vor răsfrînge asupra prețului de cost a produselor pe care noi le executăm.

• **EFTIMIE ION** - director economic la S.C. TEPRO

1. S-a reușit integral.

2. Vom crește prețurile, altfel nu vom face față

• **AMBRONU SERGIU** - director general la S.C. Mase Plastice

1. Am acordat indexările în totalitate

2. Cu greutate, majorînd și prețurile la produsele finite, corespunzător cu indexările ce se vor face.

• **ANTON GHEORGHE** - șeful compartimentului salarizare la S.C. TEHNOTON

1. A fost dată numai indexarea pentru perioada ianuarie-aprilie sub forma unei sume fixe de 3450 lei pe lună, de la muncitorul necalificat pînă la director.

2. Încercăm să dăm și această compensare și indexare. Dacă ar fi să facem raportul dintre salariul mediu al societății noastre, față de salariul mediu pe economie, este greu de presupus că unitatea noastră va suporta așa ceva.

Adrian INDERJOSCHI

Cîntecul lebedei de pe 70,76 MHz

Membrii fostului post de radio "Vox T" - Unirea nu au nici o legătură cu stația care emite de la hotelul Moldova

După cum, cu siguranță vă amintiți, în ziua de 8 martie a acestui an, conformîndu-se unei dispoziții a Consiliului Național al Audio-Vizualului, își înceta emisia radio "Vox T" Unirea, la o săptămînă înainte de a împlini 3 ani de prezență în eter, neîntreruptă decît de inerente probleme tehnice. Aceasta s-a întîmplat după o perioadă de 5 zile de emisie "în paralel", pe o frecvență de 70,76 MHz, cu o stație de radio (autointitulată, de asemenea "Vox T") clădită din fals, impostură și corupție, a cărei emisie a fost posibilă datorită unor "jocuri" a căror natură și identitate o cunosc, de acum, toți cei care au urmărit cu un minim de atenție evoluția cazului "Vox T".

Datorită acelorași "jocuri", în cursul săptămînii trecute, a reapărut pe frecvența de 70,76 MHz ceea ce se pretinde a fi (și se intitulează, în consecință) Radio "Vox T", care emite de la etajul 12 al hotelului Moldova.

Pentru a aduce o lămurire absolut necesară celor care ascultă această stație de radio, membrii colectivului Postului de Radio "Vox T" Unirea aduc la cunoștința auditoriului ieșean faptul că ei nu au nimic în comun cu această stație de radio, că nu colaborează și nu vor colabora cu cei care emit de la hotelul Moldova.

Dorim, în același timp, datorită experienței de acest gen trăite cu cei care conduc această stație de radio, să îi prevenim pe toți cei care gîndesc "să își încerce șansa" pentru a lucra acolo, să îi oprim înainte de a începe să meargă pe un drum presărat cu intimidări, amenințări și mizerie și să îi determinăm să refuze ofertele "spumoase" care li se vor face, pentru că va fi prea tîrziu cînd vor realiza ce li se va cere în schimb..

Vă anunțăm, de asemenea, că echipa de redactori ai "Vox T" Unirea își continuă activitatea, alături de mai noii săi membri, la etajul 12 al hotelului Unirea, pregătindu-se de un nou concurs de licență de emisie radio.

Rămînem, de asemenea, fideli promisiunii făcute în ultimele minute de emisie din 8 martie, de a reveni în eter în aceeași echipă, poate nu atît de curînd cît ne-am fi așteptat, dar, oricum, pe aceleași coordonate ale "sound-ului neconvențional" cu care v-am obișnuit

Cu regretul că, de această dată, am fost prea "mici" pentru un "joc" atît de "mare" și cu speranța că, în curînd, ne veți putea auzi din nou vocile, emisiunile și realizările, vă mulțumim tuturor celor care credeți în noi.

Iulian Bulucea, Dan Dimofte, Sorin Blaga, Gabi Rotaru, Paul Iancu, Sorin Urzică, Leonard Olariu, Dragoș Oltoanu, Olivian Onofrei, Sandi Leontieș, Cătălin Andrei, Smaranda Andronovici, Marius Ivan, Tibi Budei, Iulian Chifu, Cătălin Chiriță, Liliana Chircă, Liliana Niță, Cristina Țilică, Mihai Costea, Iulian Levițchi, Marius Iacob, Vali Stănaru, Lucian Mihalache, Lucian Angheluță, Costel Arvinte.

De la stînga la dreapta: Ovidiu Constantinescu, directorul postului de radio "VOX T" - Moldova, alături de asociatul său Cristian Chiriac, vicepreședintele Comitetului Municipal Iași al FDSN

Strategia sindicatelor devine tot mai confuză

- se bănuiește că în conducere există persoane infiltrate -

La numai o zi după ce marile confederații sindicale au solicitat participarea președintelui Ion Iliescu la negocierile Guvern sindicate, ca mediator, acestea au cerut constituirea unei comisii parlamentare în același scop, de mediere a conflictului. Cererea a fost adresată d-lui Adrian Năstase, președintele Camerei Deputaților, care, potrivit unei știri Mediafax, a refuzat să o citească în plenul Parlamentului. Aceste acțiuni ale sindicatelor survin, în mod cu totul surprinzător, după ce Parlamentul României a adoptat Legea Bugetului pe anul în curs. Demersul lor nu pare a fi o cale care să conducă spre un succes total. Se știe că, odată aprobat bugetul pe anul în curs, cotele bugetare pentru diferitele domenii ale vieții economico-sociale au fost fixate. În felul acesta, discuții între Guvern și sindicate, mediade de oriișicine, nu mai pot conduce la suplimentarea bgetului din aceste domenii, lucru cerut în mai multe revendicări sindicale. S-ar părea, prin urmare, că sindicatele au renunțat la o parte de revendicări, axîndu-se în special pe cele de compensare și indexare a salariilor, care țin în mare măsură de Guvern. **(T.N.)**

Funcționarul Ovidiu Drăgan, inamicul public numărul unu al copacilor, a demisionat

- Procuratura îl poate găsi numai la domiciliu -

Funcționarul public Ovidiu Drăgan, acuzat de opinia publică și de primarul Iașului că a săvîrșit numeroase ilegalități și abuzuri în serviciu și-a prezentat demisia din funcția de inspector de specialitate din cadrul Serviciului de amenajare a teritoriului al Primăriei Iași.

În ultimii doi ani a păgubit Primăria ieșeană de cîteva milioane de lei, o fermă agro-zootehnică, 18 hectare de pămînt, Ateneul din Tătărași și, mai nou, de o întreagă plantație de arbori destinați replantărilor și repopulării fondului verde al orașului.

Patron al firmei "Vidra" SRL, fostul funcționar public, fost vice-primar și fost șef al serviciului de amenajarea teritoriului, Ovidiu Drăgan a renunțat la a mai face rău orașului, încercîndu-și norocul și metodele originale în domeniul construcțiilor. Deocamdată, primul său contract (cu Societatea de binefacere MARANATHA) pentru realizarea căruia a defrișat 5.500 mp prin tăierea a peste 800 de arbori, este sortit eșecului, întrucît rezilierea contractului de concesionare a terenului încheiat între Primărie și MARANATHA este, se pare, o problemă de timp. Între timp, Procuratura Locală Iași a fost sesizată, urmînd să analizeze măcar ultima ispravă a d-lui Ovidiu Drăgan.

Eduard CALOTĂ

"Procurorul Ioan Marian nu va beneficia de două apartamente din fondul de stat"

declară ferm hotărît Ion Cozaru, directorul R.A.LOCUINȚA

Un protest al Sindicatului Liber Autonom din R.A. "Locuința", publicat în urmă cu două zile de către cotidianul "Monitorul", a stîrnit reacții vehemente din partea mai multor persoane fizice sau juridice. Amintim că în protestul respectiv sindicatul din R.A. "Locuința" acuza familia procurorului ieșean Ioan Marian că intenționează să beneficieze de două apartamente proprietate de stat, iar pentru a-și atinge scopul, mijloacele de acțiune merg pînă la un șantaj subtil.

Vizitîndu-ne la redacție, procurorul Ioan Marian a confirmat că soția sa deține un contract de închiriere pentru un apartament de două camere situat în str. Pușkin nr. 10, contract încheiat încă de la

"Nu am știut că subalternul meu, procurorul Ioan MArian, își cumpărase deja apartamentul din Pușkin 10" - declară Constantin Ilaș, șeful Procuraturii locale

începutul anului trecut. Mai mult decît atît, familia Marian a făcut demersurile necesare pentru cumpărarea acestui apartament, drept pentru care a și achitat la casieria R.A. "Locuința" contravaloarea acestuia. În ciuda existenței acestor acte, familia Marian nu locuiește în apartamentul din str. Pușkin, nr. 10, deoarece acolo s-a instalat o persoană care folosește acum apartamentul fără nici un fel de bază legală. Din motivele arătate mai sus, apartamentul respectiv este ținta a trei procese, în urma cărora se va stabili deținătorul locuinței. "În proporție de sută la sută, ne-a declarat Ioan Cozaru, directorul R.A. "Locuința", implicată în procese, acest apartament va fi cîștigat de noi, iar singurul care are actele legale pentru a-l deține este d-na Didina Marian, soția procurorului Ioan Marian".

Procurorul ieșean consideră însă că nu mai are tăria morală să locuiască în apartamentul din Pușkin 10, pentru faptul că fostul chiriaș a decedat aici iar fiul acestuia locuiește vizavi. O situație cel puțin bizară este faptul că, deși are un contract încheiat pentru apartamentul din Pușkin 10, este pe cale de a deveni chiriaș într-un apartament din Tudor Vladimirescu. Ioan Marian locuiește acum, în chip paradoxal, într-un cămin de nefamiliști, împreună cu soția și fiica lor, studentă la Facultatea de Textile, încăperea în care locuiesc nu are apă curentă, bucătărie sau baie, este o simplă cameră, cu dimensiuni reduse. Ion Cozaru, ne-a precizat că în momentul în care familia Marian va primi repartiția pentru apartamentul din Tudor Vladimirescu este obligată să renunțe la cel din Pușkin. "Nu se poate pune problema, cel puțin din partea noastră, ne-a spus dl. Cozaru, ca o persoană să beneficieze de două apartamente proprietate de stat."

În legătură cu amenințările procurorului la adresa conducerii sindicatului de la R.A. "Locuința", atît directorul Ion Cozaru, cît și procurorul Ioan Marian au precizat că nici unul dintre ei nu știu despre acestea.

Dl. Constantin Ilaș, șeful Procuraturii locale, a precizat că "situația deosebită a familiei Marian m-a dus la ideea să repartizez acest apartament subalternului meu Ioan Marian. Personal, nu am știut că pentru apartamentul din Pușkin 10, dl. Marian a achitat deja contravaloarea acestuia".

T. HRIȚAC
O. SCUTELNICU

Din albumul bestiilor cu față umană

Ioan Balanov a încercat să-și omoare soția pentru că era însărcinată

În seara zilei de 21 aprilie, Ioan Balanov, strungar la S.C. Tepro S.A. a încercat să-și ucidă soția pentru că aceasta era însărcinată, urmînd să nască un al doilea copil.

În jurul orei opt seara, Ioan Balanov s-a întors acasă beat, și, după ce a aruncat farfuria cu mîncare pe care i-o pusese nevasta în față, a luat-o la bătaie pe motiv că nu mai are nevoie de încă un copil pentru că și așa nu-i ajung banii. A luat o cărămidă pe care o folosea la cuptorul aragazului și a lovit-o pe Luminița Balanov în cap, aceasta căzînd într-o stare de leșin. Din această stare a fost trezită de loviturile aplicate de către soțul său în abdomen. A tîrît-o apoi în baie unde a aruncat-o în cadă plină cu apă. Ioan Balanov a avut un scurt moment de luciditate atunci cînd a tras-o pe soția sa afară din cadă cînd era pe punctul să se înece. Sentimentele omenești l-au părăsit însă curînd și a început din nou s-o lovească, după care a strîns-o de gît. Cu greu, Luminița Balanov a scăpat din mîinile agresivului soț și, așa udă cum era, s-a dus să dea telefon la Salvare pentru că o durea foarte tare capul și îi era frică să nu-și piardă din nou cunoștința.

În așteptarea mașinii Salvării a reușit să mai intre o dată în casă și să-și schimbe puloverul ud. A observat atunci că soțul său adormise. A fost transportată la spitalul de Neurochirurgie unde s-a constatat că rana de la cap nu este gravă, după care a fost transferată la Spitalul de Obstetrică și Ginecologie pentru că este însărcinată în luna a cincea. În urma examenelor medicale la care a fost supusă, s-a constatat că fătul trăiește. Totuși, din cauza loviturilor primite de mamă, este posibil ca acesta să nu se nască normal. În prezent, Luminița Balanov este în afara oricăriu pericol. Familia Balanov locuiește într-o garsonieră din șos. Păcurari nr.6 și este compusă din cei doi soți, o fetiță de 7 ani, care este crescută la țară, și un băiețel de patru ani și jumătate. Singurul salariat din casă este Ioan Balanov, însă o mare parte din bani se duc pe băutură. De altfel, Ioan Balanov este un om apreciat la serviciu pentru felul cum își face treaba, însă băutura îl schimbă complet și aproape de fiecare dată își bate nevasta. Pentru aceasta a și fost amendat o dată de Poliție, însă urmarea a fost că a bătut-o din nou. Și la toate aceste scandaluri asistă îngrozit fiul lui de patru ani și jumătate.

Luminița Balanov a lucrat pe post de confecționeră la Fabrica de confecții, însă în 1990 a trebuit să renunțe pentru a-și crește copiii. Acum ar vrea să lucreze din nou, însă în ziua de azi este greu să găsești un loc de muncă, mai ales că este însărcinată. Acest caz, la fel ca multe altele, are drept cauză stressul provocat de starea de sărăcie în care se află majoritatea populației.

Nicolae MANOLIU

Aceasta e realitatea

Președintele Ion Iliescu se întoarce de la Washington cu promisiuni, zîmbete amabile și fără clauză

În foarte scurta întîlnire pe care președintele Clinton a avut-o cu președintele Iliescu s-a fost abordată problema clauzei națiunii celei mai favorizate. Ion Iliescu s-a străduit din răsputeri să-l convingă pe Bill Clinton despre progresele înregistrate de România pe calea reformei și a economiei de piață. Președintele Iliescu a prezentat caracterul ireversibil al reformelor economice din România. Bill Clinton și-a exprimat satisfacția pentru cursul democratic al României, dar n-a indicat nici o dată concretă în care s-ar putea acorda clauza pentru România. Singurele asigurări pe care le-a dat președintele Clinton au fost cele legate de îmbunătățirea continuă a relațiilor româno-americane.

Eforturile președintelui Iliescu și ale delegației române au fost îndreptate spre oferirea opiniei publice americane a unei imagini extrem de plăcute a României. Guvernul român a cumpărat, în numărul de luni, 16 pagini din săptămînalul american "Newsweek", pentru a arăta cititorilor

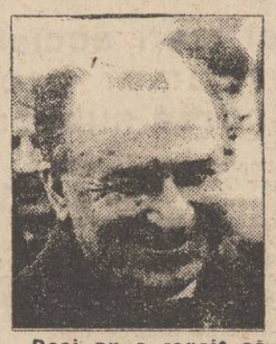

Deși nu a reușit să obțină nimic concludent la Washington, președintele României este, totuși, optimist

americani o altă față a României, cu ciorbă de burtă, hoteluri luxoase și peisaje încîntătoare. În seara de luni, toate articolele despre România din "Newsweek" au fost vizibil contrazise de un documentar transmis la televiziune, care prezenta situația copiilor handicapați și a cozilor infernale la lapte din orașele României.

Chiar șeful serviciilor de informații externe, Ioan Talpeș, aflat în suita prezidențială, a prezentat ieri o conferință la Washington, avînd un titlu hilar: "Civilizația Serviciilor de informații din România".

Cu tot efortul președintelui Iliescu de a se dovedi un interlocutor agreabil și convingător, întîlnirile de la Washington n-au depășit nivelul rutinei și al curtoaziei diplomatice.

În ultimul an, Statele Unite au fost foarte atente la pașii făcuți de președinte, sesizînd destule inadvertențe între imaginea "de export" a președintelui și obiceiurile de acasă. Cele trei condiții principale pentru acordarea clauzei rămîn în picioare: control strict al Serviciului Român de informații, echidistanță Televiziunii Române și respectarea drepturilor minorităților. Dacă în privința minorităților, conflictele sînt supralicitate și atîtate în mod voit, ele însă neavînd un motiv real pentru a nu se considera că nu sînt respectate, independența Televiziunii rămîne un deziderat, mai ales după ultimele săptămîni cînd a ținut vizibil partea guvernului și nu a cetățeanului.

Imaginea României la momentul actual, este cea a unei țări în care lucrurile se fac doar pe jumătate, de mîntuială, de ochii lumii. Angajamentul formal a înlocuit lucrarea temeinică. Nehotărîrea guvernanților de a trece la măsuri radicale pentru eliminarea corupției, a reformei derutează și obligă la prudență din exterior.

Toate violențele minerești din trecut contribuie la rezerva Occidentului față de România.

Ion Iliescu se întoarce de la Washington cu promisiuni și fără clauză. Nu e vorba că SUA ne-ar minimaliza importanța strategică. Oficialii americani suflă și în iaurt după ce s-au fript cu ciorbă. Adică, au nevoie de timp pentru a se convinge că vorbele mieroase ale președintelui Iliescu nu sînt "vînzare de vînt", vorba unui cîntec scris de Bon Dylan.

Va fi posibilă acordarea clauzei? Totul depinde de puterea președintelui și guvernului să ofere clare dovezi de democrație, inclusiv prin limitarea antisemitismului din unele gazete și a urii interetnice promovate tot acolo.

Ovidiu ȘIMONCA

La fel ca Rambo

Petre Roman se întoarce (II)

Liderul FSN își aduce aminte de vremurile sale de glorie

"Alăturarea F.S.N. de P.N.Ț.C.D. și U.D.M.R. este de natură să compromită partidul nostru"

Această declarație aparține liderului F.S.N., Petre Roman, și a fost făcută, după cum informează Mediafax, la recenta conferință de presă a fostului partid de guvernămînt.

Iată și motivele care l-au făcut pe dl. Roman să facă afirmația de mai sus: **"P.N.Ț.C.D. este o formațiune politică ce susține monarhia, iar U.D.M.R. s-a discreditat în opinia publică prin acțiunile din ultima vreme"**.

Deci, după o perioadă în care

fostul prim-ministru a lăsat impresia că renunță la unele alergii, se pare că vremurile de glorie revin, încet-încet. Cel puțin din punctul de vedere al declarațiilor.

Dacă dl. Roman va trece și la fapte, rămîne de văzut. Un lucru este sigur: mult visata coalizare a opoziției rămîne un castel de nisip, avînd drept tichie de mărgăritar un rozaliu trandafir.

Ceea ce se pare că nu înțelege președintele F.S.N. e că nu mai există acele mulțimi pe care să le asmută împotriva celor care "s-au demascat".

Sau, dacă există, au un alt stăpîn.

Lucian POSTU

Peste aproximativ doi ani se va inaugura

Prima magistrală de transmisiuni prin fibre optice din România

"Construirea primei magistrale de transmisiuni pe fibre optice în țara noastră, proiect finanțat de BERD prin împrumutul acordat Regiei Autonome Rom Telecom, în luna ianuarie 1991, pentru dezvoltarea telecomunicațiilor, reprezintă materializarea unuia dintre cele mai îndrăznețe programe aparținînd strategiei elaborate de Ministerul Comunicațiilor", a declarat domnul Dumitru Anghelescu, directorul general al R.A. Rom Telecom, cu prilejul semnării unui contract de cooperare cu firma japoneză Tomen, joi, 22 aprilie, la Hotelul Intercontinental din București.

Durata realizării proiectului este de 560 de zile, iar sistemele digitale instalate vor avea 1920 de căi telefonice.

Cu spijinul ministrului Comerțului, România va exporta în condiții de eficiență

Pentru că nu există reglementări exacte în ceea ce privește controlul rețelei exportului, România pierde la acest capitol. Totul pornește de la proasta înțelegere a modului în care ar trebui să se exporte și, în al doilea rînd, de la faptul că există o legătură directă între firme și MCE, a afirmat domnul Ion Pârgaru, directorul Direcției de Promovare și Cooperare din cadrul Ministerului Comerțului Exterior. Această direcție a fost creată în scopul de a pune la punct producția pentru aprovizionarea pieței interne și pentru dezvoltarea exportului.

Economia României aflîndu-se sub gradul de creștere zero, este regretabil faptul că, în prezent, eficiența exportului este doar aparentă. Vina este a reprezentanților Ministerului Comerțului care au fost destul de abili în a demonstra că rolul Ministerului nu este de a împiedica reforma, privatizarea, ci de a înlesni înțelegerea fenomenului ca atare. Astfel, Ministerul Comerțului dorește să promoveze exporturile de obiective complexe, iar prin discuții directe cu firmele din străinătate se vor obține programele de dezvoltare după care Direcția de Promovare și Cooperare va spijini cu asistență agenții economici români în competiția cu alte firme și în adjudecarea licitațiilor respective.

Primarul Iașului a plecat ieri cu trenul, într-un vagon de cl. a II-a, la Timișoara

Nicolae Manolescu va fi reales, cu siguranță, președinte al PAC

Astăzi, 23 aprilie, la 9,30, în sala Operei din Timișoara debutează Congresul PAC. Dezbaterile Congresului vor dura trei zile - vineri, sîmbătă și duminică. Toate hotelurile din Timișoara sînt în aceste zile arhipline, la Congres participînd 600 de delegați și 100 de invitați. Ba chiar o parte dintre delegați sînt cazați la Buziaș, fiind aduși la Timișoara în cursul dimineții cu autobuzele. Cele mai numeroase delegații sînt din București - peste 50 de membri și din Timișoara - peste 40. Din Iași participă o delegație de 8 persoane în frunte cu primarul Constantin Simirad și președintele filialei ieșene Liviu Antonesei. Delegația ieșeană din lipsă de fonduri, n-a putut călători cu avionul Iași - București și București - Timișoara, fiind nevoită să facă o excursie obositoare de peste 15 ore, ieri, cu trenul, la clasa a II-a, care a plecat din Iași la 6,20.

La Congresul PAC participă reprezentanți ai tuturor partidelor democratice din România și reprezentanți ai unor partide din străinătate, precum și reprezentanți ai ambasadelor SUA, Franța, Ungaria, Polonia, s.a.

După cum se știe, la acest congres vor fi prezentate, spre adoptare, trei moțiuni civic-liberală, civic-democrată și creștin-democrată. Din păcate, inițiatorii moțiunii civic-liberale - Stelian Tănase și Călin Atanasiu - nu vor fi prezenți la Timișoara, deși se pare că această moțiune va ieși cîștigătoare, căci, imunitatea Congresului, la filialele județene, moțiunea civic-liberală a întrunit cele mai multe adeziuni. Cei care susțin această moțiune doresc democratizarea partidului și limitarea puterii de decizie, speră în crearea unei structuri solide a PAC. Din discuțiile preliminare pe care le-am inițiat cu mai mulți delegați la Congres, înaintea începerii propriuzise a lucrărilor, am putut constata că dl. Nicolae Manolescu se bucură de mult credit și că, probabil, va fi reales în funcția de președinte al PAC. Dl. Manolescu, pînă în acest moment, nu și-a exprimat opțiunea pentru vreo moțiune dintre cele trei care vor fi supuse votului.

Dorin POPA

"Ca om, pentru mine Paul Everac e mort"

Dl. Valentin Silvestru despre directorul general al TVR

Prezent la Botoșani la manifestările prilejuite de "Zilele teatrului Mihai Eminescu", criticul de teatru Valentin Silvestru, solicitîndu-i-se o părere despre "tele-meritele" d-lui Paul Everac, acesta a declarat, printre altele: "Ca om, pentru mine Paul Everac e mort. Vorbesc cu dv. sau cu alții despre el ca scriitor cum aș vorbi despre Vlahuță, să zicem. Lipsa totală de caracter a persoanei și ura funciară pe care o nutrește față de tot ce e teatru, în afara propriei sale ființe, l-au făcut, pentru mine, un defunct. Nu mai vorbesc despre ticăloșiile la adresa mea și a mai tuturor confraților mei, care țin de acel capitol al trecutului nostru, de care ne amintim cu oroare (...). Încredințarea oricăror sarcini publice unui asemenea om, așa cum îl cunoaștem mulți, este nu numai o gravă eroare, ci, după cum s-a văzut, o eroare publică!

Presupun că după ce va părăsi acest post, și aș dori să se întîmple cît mai curînd, nu va mai putea ocupa, tot restul vieții, vreo altă funcție publică, deoarece testul pe care l-a dat s-a dovedit catastrofal".

Val GURALIUC

"O remaniere guvernamentală ar fi o soluție sinucigașă"

Ca urmare a știrii difuzate ieri de Agenția Mediafax, sub titlul "Nicolae Văcăroiu a ajuns prim-ministru din întîmplare", în care se făceau referiri atît la o potențială remaniere guvernamentală, cît și la o iminentă scindare în FDSN, redactorii Mediafax au solicitat cîtorva parlamentari să comenteze aceste informații:

- Gh. Dumitrașcu, senator FDSN: "Am în față un text plin de chestiuni interesante. În calitate de membru al Biroului Executiv Central al FDSN, aflu lucruri la care nici nu m-am gîndit, ele venind, chipurile, dintre noi. Recunosc că textul se leagă, numai că este o combinație artificială și departe de realitate. Din textul acesta ar putea fi, ca minimă probabilitate, adevărat maxim 10 la sută. Restul este o creație de cabinet. Cine crede că vom ajunge acum la o remaniere, visează. Noi nu putem face remaniere guvernamentală în momentul în care am reușit să formăm o echipă atît de legată. Cine își poate închipui că noi sîntem în stare să scindăm un partid pentru a face această remaniere guvernamentală? Nu cunosc în istoria contemporană a României o soluție atît de sinucigașă."

Ion Solcanu, președintele Organizației Județene Iași a FDSN

Ion Solcanu, senator FDSN: "Problema este pusă absolut formal. O remaniere guvernamentală nu este determinată de structurile de partid, ci, întotdeauna, de elemente obiective de nivel național. Într-o asemenea perspectivă, o remaniere guvernamentală va fi necesară atunci cînd elementele de ordin economic - în primul rînd, politic și social o vor impune, o vor solicita. Nu văd nici o legătură între structura de partid, conducerea de partid la nivel central și local, cu o remaniere guvernamentală. N-aș pune problema atît de tranșant, că FDSN ar fi pus în pericol de «Un viitor pentru România». Partidul trebuie să fie deschis tuturor celor capabili, competenți și onești, care vor binele țării. Dacă asemenea oameni se găsesc în UVPR, eu cred că FDSN trebuie să fie deschis și pentru aceștia. Despre posibila scindare a FDSN, vă pot spune că aripile așa-numite "conservatoare" și "reformatoare" sînt o invenție a presei."

- Vasile Văcaru, senator FDSN: "Nu comentez."

- Adrian Vilău, deputat FDSN: "Actualul prim-ministru, Nicolae Văcăroiu, arată ca un prim-ministru de rezervă, scos pe ultima sută de metri. Spun acestea nu pentru că sîntem în tabere diferite, ci pentru că acțiunile de pînă acum l-au arătat ca pe un funcționar care nu reușește să-și depășească statutul, să fie un reformist. Numele domniei sale nu a fost vehiculat niciodată înainte de a fi propus prim-ministru. Nu cred că există doar persoane din F.D.S.N care, într-un fel sau altul, vor să-și păstreze privilegiile mai mult timp, și atunci imaginează un scenariu cum este acesta. Văcăroiu nu este un reformist și ei pregătesc raftul al doilea de somități. Mișu Negritoiu, Florin Georgescu, Dan Mircea Popescu, Teodor Meleșcanu și, bineînțeles, Adrian Năstase. Astfel că națiunea poate cînta în cor. Îl vrem pe Adrian Năstase prim-ministru, lucru pe care, de altfel, îl dorește F.D.S.N. de mai multă vreme."

Cu toate că parlamentarii au negat existența unor frictiuni în sînul partidului, surse parlamentare ale partidului de guvernămînt au reafirmat posibilitatea unei sciziuni la viitorul Congres F.D.S.N. De asemenea, nici probabilitatea unei remanieri guvernamentale și propunerea pentru funcția de prim-ministru a d-lui Adrian Năstase nu sînt excluse.

Dolarul a atins plafonul de 615 lei

Pentru data de 23.04.1993, cursurile de schimb valutar ale principalelor valute sînt următoarele:

1 dolar SUA (USD) - 615 lei
1 liră sterlină (GBP) - 947,50 lei
1 schiling austriac (ATS) - 54,72 lei
1 franc elvețian (CHF) - 422,49 lei
1 franc francez (FRF) - 113,90 lei
1 marcă germană (DEM) - 384,89 lei
1 dramă grecească (GRD) - 2,83 lei
100 lire italiene (ITL) - 40,26 lei
1 yen japonez (JPY) - 5,58 lei
100 lire turcești (TRL) - 6,37 lei
1 ECU (XEU) - 749,96 lei
1 DST (XDR) - 873,47 lei

Volumul tranzacțiilor încheiate a fost de 3.179.280,24 USD. Deși dolarul a crescut în ultimele zile cu 10 lei și, respectiv, 5 lei, se pare că urmează un palier de stabilitate. În cazul în care dolarul ar crește din nou, prețurile la materiile prime din import ar crește și, odată cu eliminarea subvențiilor, la 1 mai, prețurile celor mai multor produse vor fi mai mari decît a prevăzut Guvernul. În acest caz, ar trebui reajustate și indexările, ceea ce este mai complicat.

C. STROESCU

CONCURS CU PREMII

Organizația "Pentru copiii români" în colaborare cu redacția ziarului "Monitorul" organizează un concurs de proiecte cu caracter social-umanitar, avînd tema "Ajutăm copiii".

Participanții - persoane particulare sau instituții - au libertatea de a alege o colectivitate de copii care necesită sprijin material, afectiv sau educativ și își pot propune implicarea lor directă în realizarea proiectelor.

Proiectele vor trebui să cuprindă:
- o analiză a condițiilor prezente, nefavorabile dezvoltării normale a copiilor, așa cum au fost sesizate într-o anumită colectivitate (instituție de ocrotire, școală, grădiniță etc.);
- obiectivele propuse în scopul îmbunătățirii acestor condiții;
- modalitățile concrete de realizare a obiectivelor;
- numele persoanelor care doresc să participe la realizarea proiectului;
- estimarea sumei necesare realizării proiectului;
- sursele și modalitățile de strîngere a fondurilor;
- numele persoanelor indicate pentru acțiunea de strîngere de fonduri.

Proiectele vor fi trimise pe adresa organizației "Pentru copiii români", Casa cu Absidă, Centru Civic, Iași, 6600 (relații la telefon 116242), pînă pe data de 1 iunie a.c., purtînd pe plic mențiunea "Pentru concursul «Ajutăm copiii»".

Valoarea premiilor este de:
50.000 lei pentru premiul I
30.000 lei pentru premiul II
20.000 lei pentru premiul III

Decizia acordării lor va fi luată de către un juriu format din membri ai organizației "Pentru copiii români", redactori ai ziarului "Monitorul", precum și din reprezentanți ai firmelor care sponsorizează concursul.

Cele mai interesante proiecte vor fi publicate în paginile ziarului "Monitorul".

Persoanele care doresc să devină membri ai organizației, sau firmele care intenționează să sponsorizeze viitoarele acțiuni se pot adresa secretariatului, la telefonul mai sus menționat, între orele 10 - 19, de luni și pînă vineri, inclusiv.

ATENȚIE! Termenul limită de predare a proiectelor a fost amînat pentru data de 1 iunie 1993.

Prin grija sponsorilor, premiile vor fi substanțial mărite.

AGENȚIA TURISM "MOLDAVIA"
Str. Ștefan cel Mare 4
telefon: 112289; 112006
organizează excursii în:
● POLONIA - 1; 8; 15; 22.05.93
● TURCIA - 24.04; 1; 8; 15.05.93
La sediul acestei societăți se preiau anunțuri de mică publicitate pentru monitorul

Societatea Medicală
PRO FAMILIA
vă oferă consultații de înaltă competență pentru orice problemă de sănătate a familiei dvs.
● OBSTETRICĂ-GINECOLOGIE ● PEDIATRIE ● BOLI GENETICE ● MEDICINĂ INTERNĂ ● CHIRURGIE ● CARDIOLOGIE ● OFTALMOLOGIE ● ENDOCRINOLOGIE ● NEUROLOGIE ● NEFROLOGIE ●
la sediul din Str. Tutora 11 C, bl. E1, sc. C.
Informații și programări la tel. 131043, orele 10-18.

ORAŞUL PE O COLOANĂ

Se pregăteşte privatizarea societăţilor comerciale cu capital de stat

După ce a fost făcută evaluarea carnetelor cu cretificate de proprietate a căror valoare nominală este de 135 mii lei, în fiecare dintre Fondurile Proprietăţii Private din România au început acţiunile de organizare. În acest context, domnul director general al FPP II - Moldova ing. Corneliu Iacoban a început o serie de vizite la filialele judeţene ale FPP.

În timpul discuţiilor purtate ieri cu directorul filialei Iaşi, au fost stabilite obiectivele principale pentru începerea privatizării societăţilor comerciale cu capital de stat. În acest fel pînă pe date de 28 aprilie a.c. este necesar să fie găsit un sediu pentru desfăşurarea activităţii, avîndu-se în vedere şi necesitatea existenţei unei săli pentru activităţile de broker. Datorită faptului că există conducători ale societăţilor comerciale ce vor fi privatizate care nu cunosc îndeajuns sistemul MEBO şi caracteristicile lui, vor avea loc o serie de instructaje pentru prezentarea pe larg a acestui subiect. **(Alin TOCAN)**

O delegaţie ieşeană va vizita capitala Chinei

Pe adresa Primăriei a sosit un fax din Nisa, prin care dl. Constantin Simirad este invitat în perioada 6-7 mai la o întîlnire de lucru a TELECOM - Comitetul de Cooperare Tehnologică a oraşelor din Europa. Acest comitet are ca scop organizarea unei legături computerizate între oraşele Europei. Se pare că dl. primar nu va putea participa din lipsă de fonduri. Luna viitoare, dl. Simirad va face o vizită în China, la invitaţia rectorului universităţii tehnologice "North China", Qiu Chunlin. Scopul vizitei este înfrăţirea oraşului Iaşi cu oraşul Xi'An, capitala antică a Chinei, oraş situat în apropierea Zidului chinezesc.

Cele şase persoane care vor face parte din delegaia ieşeană ce va vizita Beijingul, sînt: Constantin Simirad - primarul Iaşului, prof. dr. Gheorghe Popa - rectorul Universităţii "A.I. Cuza" Iaşi, ing. Mihai Ciobanu - directorul adjunct al S.C. FORTUS Iaşi, ing. Gheorghe Piţul - director general TEHNOTON Iaşi, ec. Veronel Tătaru - director general BTT Iaşi, ing. Gheorghe Anghel - director BUCIUM S.A.

Această listă este provizorie, urmînd a fi completată şi cu alte persoane oficiale. **(S. SĂRĂŢEANU)**

Fonduri suplimentare pentru "Casa Eminescu"

Ieri, "Casa Eminescu" din parcul Copou a fost vizitată de membri importanţi din conducerea oraşului: Ion Amihăiesei, preşedintele Consiliului Judeţean, Vasile Dumitriu, viceprimar, Radu Onofrei, şeful secţiei Gospodărire Comunală, şi Arhire Constantin, reprezentant al firmei "Conest", ce se ocupă cu finalizarea construcţiei.

La faţa locului s-a hotărît să se facă eforturi suplimentare pentru a finaliza construcţia muzeului în vara aceasta, pentru acest lucru prevăzîndu-se fonduri suplimentare de la buget. **(C.D.)**

Teatrul ieşean în turneu la Oradea

În perioada 26 aprilie - 2 mai, se va organiza la Oradea "Săptămîna teatrului scurt", la care Teatrul Naţional din Iaşi va participa cu piesa "Spectatorul condamnat la moarte" de Matei Vişniec, în regia Irinei Popescu - Boieru. În ediţiile anterioare Teatrul Naţional din Iaşi a fost premiat de fiecare dată. Trupa teatrului va pleca marţi 27 martie spre Oradea - spectacolul "Adunarea femeilor" de Aristofan care urma să se desfăşoare în aceeaşi zi la Iaşi suspendîndu-se. Despre deplasarea Naţionalului ieşean la acest festival de teatru, am solicitat o scurtă declaraţie criticului Val Condurache, directorul Teatrului Naţional din Iaşi :" De data aceasta Festivalul teatrului scurt de la Oradea are un alt caracter, aici încercîndu-se şi alte forme de spectacole: teatru de stradă şi joc teatral în alte spaţii mai puţin folosite.

Noi avem o tradiţie frumoasă la Festivalul de teatru scurt, în ultimele două ediţii cîştigînd aproape tot ce se putea cîştiga ca premiu. Anul acesta concurenţa este extrem de dură, dar sperăm să obţinem un premiu, căci spectacolul cu care ne prezentăm s-a bucurat de succes, atît la Iaşi, cît şi în microstagiunea Bucureşteană, din martie. Nu pot să dau un pronostic, pentru că sînt cîteva spectacole foarte bune, unele dintre ele fiind premiate şi la Festivalul Naţional de teatru "Ion Luca Caragiale" 1992. **(Septimiu SĂRĂŢEANU)**

Au fost eliberaţi din funcţie cei trei vicepreşedinţi ai Camerei de Comerţ şi Industrie din Iaşi

• au fost reprezentaţi 142 de agenţi economici • "Aranjamentele le face, dar să le ştim cu toţii" - a declarat fostul vicepreşedinte Corneliu Simion • în timpul pauzei, 2 tone de ţigări au făcut obiectul unei tranzacţii comerciale • noii vicepreşedinţi ai C.C.I sînt Ionel Onofraş, patronul S.C. OCCO-SILHOUETTE şi Eduard Costin, patronul S.C PENTA S.R.L. •

Întreruptă în ziua de 13 aprilie datorată expirării timpului de închiriere a sălii Teatrului Naţional, ieri a fost reluată şedinţa Adunării generale a Camerei de Comerţ şi Industrie Iaşi. Desfăşurată în aula bibliotecii universitare "M. Eminescu" întîlnirea a avut ca scop principal alegerea unui nou colegiu de conducere, cel în funcţie fiind contestat de reprezentanţii agenţilor economici. Totodată s-a dorit şi schimbarea ponderii membrilor acestuia, datorită faptului că de la înfiinţarea CCI şi pînă acum agenţii economici cu capital privat au ajuns să reprezinte 90 % din totalul celor înscrişi la Registrul comerţului. Ieri au fost prezenţi şi vicepreşedinţii CCI Valentin Ionescu şi Vasile Dogaru care au absentat la prima parte a şedinţei din 13 aprilie datorită unor motive personale. În urma şedinţei s-a hotărît reducerea la 21 a numărului membrilor colegiului director al Camerei.

IRINA SCHROTTER - patroana firmei "Exclusiv", una din cele mai agreabile prezenţe de la şedinţa de ieri a C.C.I.

• Funcţionarii C.C.I. pot fi suspectaţi de concurenţă neloială

În timpul discuţiilor au fost emise o serie de propuneri interesante dar care nu au fost luate în consideraţie de participanţi. În acest fel, d-na Dana Stratan, reprezentanta S.C. "FRD" S.R.L. a propus ca preşedintele şi cei doi vicepreşedinţi ai C.C.I. să nu fie salarizaţi. Argumentul oferit de vorbitoare a constat în faptul că cei aleşi în aceste funcţii trebuie să fie nişte oameni de afaceri cu o puternică forţă economică şi deasupra unor posibile bănuieli de concurenţă neloială.

Referitor al o asemenea situaţie, se pare că unii dintre funcţionarii C.C.I. au propria lor societate comercială, aspect care nu este amendat de nici o lege în vigoare din România. Se pune problema însă, cum se poate face o informare obiectivă şi egală a tuturor membrilor Camerei, atîta timp cît cei care primesc primii informaţiile pot fi cei dintîi beneficiari ai acestora. Demn de subliniat este faptul că fiecare informaţie înseamnă mai mulţi bani pentru cei care o exploatează.

Datorită faptului că doar 16 dintre cei 21 de membri ai noului colegiu director au fost prezenţi ieri, s-a amînat numirea secretarului general al C.C.I. pînă în prima decadă a lunii mai.

La finalul şedinţei, am solicitat cîte o scurtă declaraţie din partea celor trei noi conducători ai C.C.I.

Costel Popa, preşedinte: "Consider că principalul obiectiv este cel de a obţine cît mai multă credibilitate în faţa membrilor Camerei."

CORNELIU SIMION - fost vicepreşedinte al Camerei de Comerţ, luîndu-şi adio de la Cameră şi "aranjamente".

Ionel Onofraş, vicepreşedinte: "Primul gînd este să nu accept nici un salariu şi după aia mai vedem."

Eduard Costin, vicepreşedinte: "Dă Doamne să se schimbe totul în bine, după gîndul nostru!"

Preşedintele Federaţiei Patronilor Iaşi - România, av. Mihail Vlasov, ne-a declarat după terminarea lucrărilor: "Sperăm ca schimbarea de astăzi să fie de bun augur pentru toţi comercianţii, mai ales că noua conducere este formată din oameni care au reuşit în afaceri."

Alin TOCAN

Ca la noi la nimenea

Consiliul Local din Hîrlău administrează după bunul plac o clădire care nu-i aparţine

La sfîrşitul anului 1992, a izbucnit un conflict fără precedent între Consiliul Local al oraşului Hîrlău şi Inspectoratul Şcolar Judeţean Iaşi. Obiectul litigiului îl constituie localul unei vechi şcoli din oraşul Hîrlău pe care Consiliul Local are intenţia să-l cedeze Ministerului Justiţiei, fără ca acesta (Consiliul Local) să aibă competenţa legală de a efectua această operaţiune.

În clădirea respectivă, care din momentul construcţiei (anul 1906) a aparţinut numai Ministerului Învăţămîntului, urmează să se instaleze Procuratura, Judecătoria şi Jandarmeria locală a oraşului Hîrlău. Deocamdată acolo îşi desfăşoară activitatea Grădiniţa cu program normal cu 6 grupe de cîte 30 de copii şi 3 clase de şcoală complementară ale Şcolii Generale "Petru Rareş", deci aproximativ 300 de copii.

De acest lucru nu a ţinut cont, însă, Consiliul Local Hîrlău atunci cînd, prin Hotărîrea nr. 43 din 25 noiembrie 1992 a decis că cele trei unităţi (Procuratura, Tribunalul şi Jandarmeria) pot funcţiona în clădirea respectivă începînd cu data de 1 iunie 1993. Cu "responsabilitate", Consiliul Local Hîrlău a sugerat totuşi I.Ş.J. Iaşi că toţi cei 300 de copii îşi vor putea continua activitatea într-o altă clădire aparţinînd Ministerului Sănătăţii, practic o fostă creşă care este insuficientă ca spaţiu pentru activitatea specifică unei grădiniţe şi a unei şcoli.

Această "rocadă" necesită şi aprobările Ministerelor Învăţămîntului şi al Sănătăţii (pe care trebuie să le solicite şi să le obţină cele trei unităţi interesate), lucru de care Consiliul Local Hîrlău nu a ţinut cont atunci cînd a emis acea Hotărîre prin care pune în mişcare 5 instituţii (cu diverse specifice), 4 Ministere, administraţiile locale a două oraşe şi cîteva sute de oameni.

Este binevenită, desigur, intenţia autorităţilor de a instala şi în oraşul Hîrlău o Judecătorie, o Procuratură şi o Jandarmerie Locală (care a funcţionat acolo pînă în 1968 în localuri proprii şi care, din păcate, acum sînt inutilizabile), însă trebuie luată în considerare, şi ultima frază a adresei nr. 2062/22.04.93 a I.Ş.J. Iaşi către C.L.Hîrlău: "Spaţiul în discuţie este absolut necesar desfăşurării procesului instructiv educativ din cele două unităţi şcolare şi, în consecinţă, nu putem fi de acord cu transferarea sau schimbul acestui imobil, special construit pentru învăţămînt".

Clădirea în discuţie a fost construită de către Comunitatea Evreiască din Hîrlău în anul 1906 ca şcoală pentru evrei, care a funcţionat astfel pînă în anul 1961, cînd a căzut pradă unui incendiu. În acelaşi an a fost complet refăcută, dîndu-i-se destinaţia de şcoală de fete. Din 1968 şi pînă acum doi ani a fost cămin internat al Liceului "Ştefan cel Mare", după care i s-a dat utilizarea actuală, de grădiniţă şi şcoală complementară a Şcolii Generale "Petru Rareş".

Eduard CALOTĂ

În noaptea Învierii, din joacă, doi tineri şi-au pierdut parţial vederea

• *unul din ei confundase o capsă minieră cu o rezistenţă* •

Sfintele sărbători ale Paştelui au adus în majoritatea caselor bucurii. Din nefericire au fost şi persoane care şi-au petrecut aceste zile pe un pat de spital. Aşa s-a întîmplat şi cu Iulian Iaţcu de 19 ani. În jurul orei 1,00, în noaptea de Înviere, tînărul însoţit fiind de mai mulţi prieteni, se îndrepta către locuinţa unuia din el. La un moment dat din întuneric s-a desprins o umbră care a aruncat o petardă în mijlocul grupului. Văzînd că iese fum din ea, Iulian s-a aplecat cu intenţia să o ia şi s-o arunce cît mai departe. N-a mai apucat să-şi ducă planul la îndeplinire deoarece petarda i-a explodat în plină figură. În urma impactului, ochiul său stîng a fost spart. Un caz similar, cu urmări la fel de triste a avut loc luni, 19 aprilie, avîndu-l drept protagonist pe Marius Repciuc în vîrstă de 15 ani, din comuna Broşteni, judeţul Neamţ. În acea zi puştiul se afla acasă numai cu sora lui de 4 ani. Încercînd să-şi petrească cît mai plăcut timpul, Marius s-a apucat să meşterească cîte ceva la o baterie de maşină care de altfel era în perfectă stare. Amintindu-şi că în urmă cu cîtva timp găsise la groapa de gunoi o rezistenţă, s-a gîndit să o lege la bateria de maşină. Numai că rezistenţa era de fapt o capsă folosită de către artificierii care lucrează la minele din zonă. Ca urmare a exploziei corneea şi cristalinul de la ochiul stîng au fost perforate, pielea mîinii stîngi a fost arsă, iar pe tot corpul prezintă impregnaţii cu pulbere.

Mihaela CĂNĂNĂU

Bilanţ al policlinicii ieşene "Sfînta Maria" după trei luni de activitate

14.000 de consultaţii gratuite şi medicamente în valoare de aproape 10 milioane lei

După numai trei luni de la inaugurare, Policlinica pentru copii "Sf. Maria" din Tătăraşi şi-a dovedit, dacă mai era nevoie, utilitatea. În această perioadă au fost efectuate peste 14.000 de consultaţii gratuite. Cele mai multe au fost oferite de către cabinetele de chirurgie pediatrică, pediatrie generală şi gastroenterologie - fibroscopie - ecografie. Foarte solicitate au fost laboratoarele de analize şi explorări funcţionale. În medie, medicamentele eliberate pe reţete gratuite însumează trei milioane de lei pe lună.

Policlinica dispune de un buget separat de cel al Spitalului de copii. Medicamentele cele mai solicitate sînt antibioticele, antitermicele (împotriva temperaturii), vitaminele (în mod deosebit preparatele de calciu) precum şi cele necesare profilaxiei. **(M.C.)**

S.C. Kiss S.R.L.
VINDE EN GROS:
ROM (36°) - 334 lei (0,5 l)
VODCĂ (36°) - 325 lei (0,5 l)
RACHIU (26°) - 195 lei (0,5 l)
LICHIORURI: - zmeură, - caise, - ananas, - cafea | 335-357 lei (0,5 l)
ADAOS COMERCIAL 10-15%
Str. Păcurari 141 bl. 593 Tel. 117327

> OFERTĂ SPECIALĂ <
NESS BLEND
borcane 100g
860 lei (A.C. 7%)
Tel. 143224, între orele 9.00 - 15.00
Cantităţi limitate

Organizaţia "PENTRU COPIII ROMANI" mulţumeşte sponsorilor ce au contribuit la apariţia I-ului număr al Revistei "Pentru copiii români":
"Fur die Kinder Rumaniens", Viena, Austria
S.C. "Antibiotice" S.A. Iaşi
"Moldomobila" Iaşi
"Psihosomatica" S.R.L.
Editura "Acta" Iaşi
Mulţumiri deosebite societăţii ROTA S.R.L. care a asigurat tipărirea gratuită a revistei.

Echipa care realizează publicaţiile dumitale vă stă la dispoziţie
S.C. NORD-EST S.R.L. prin CENTRUL DE PRODUCTIE COMPUTERIZATA
realizează matriţe pentru tipar înalt şi tipar offset
cărţi, reviste, pliante, cărţi de vizită, hîrtii cu antet, invitaţii, formulare tipizate
totul în regim de urgenţă şi în condiţii grafice deosebite
Relaţii la sediul cotidianului MONITORUL, str. Smîrdan nr. 5, tel. 17.25.57 - interior 26, fax 14.32.24 zilnic între orele 10.00-20.00

Agenţia de Turism Str. Costache Negri nr. 60 ALMA-LUX
vă invită să vizitaţi noul raion de articole sportive
PANTOFI SPORT
TRENINGURI
PULOVERE
ETC.
calitate ireproşabilă, preţurile cele mai scăzute
Vă aşteptăm cu multă plăcere!

IAŞI ALMA-LUX AGENŢIA DE TURISM
Pune în vînzare şi cu plata în rate locuri pe litoral în staţiunile:
MAMAIA (Hotel Majestic) şi NEPTUN (Hotel Istria şi Moldova)
locuri limitate.
Adresa: Str. C. Negri 60, tel. 146769

Organizaţia "PENTRU COPIII ROMANI" mulţumeşte sponsorilor
"Lynx" S.R.L.
"Asira" S.R.L.
"Tipazza" S.R.L.
"Tani" S.R.L.
"Siamanto" S.R.L.
"Sallyana" SOCOM Iaşi
care au oferit cadouri de Paşti copiilor de la Secţiile III şi IV ale Leagănului de copii din Iaşi, Casele de copii şcolari Popricani şi Bogdăneşti.

În cazul unei intervenţii armate în Bosnia, Cehia va fi una dintre ţările ce susţin această alternativă

Întors recent din Bosnia, senatorul american Joseph Biden a făcut un apel la lansarea unor atacuri aeriene împotriva rebelilor sîrbi bosniaci, afirmînd că "situaţia este disperată şi atacurile aeriene ar putea avea un impact semnificativ". După cum remarcă Associated Press, afirmaţiile lui Biden, preşedintele subcomitetului senatorial pentru relaţiile cu Europa, reflectă atitudinea congresmanilor americani, favorabili unei acţiuni hotărîte a SUA, menită să oprească înaintarea sîrbilor în Bosnia.

Preşedintele Cehiei, Vaclav Havel, aflat în Statele Unite cu prilejul inaugurării muzeului Holocaustului, s-a întîlnit cu preşedintele Bill Clinton. În cadrul conferinţei de presă care a urmat, Havel a afirmat că ţara sa va sprijini acţiunile comunităţii internaţionale pentru încetarea războiului din Bosnia-Herţegovina. El a calificat situaţia din provinciile fostei Iugoslavii drept "alarmantă şi periculoasă". Întrebat dacă este de acord cu atacurile aeriene asupra poziţiilor artileriei sîrbe bosniace, el a replicat că şi aceasta este una din alternativele de obţinere a păcii. "Totuşi nu pot recomanda o asemenea acţiune din moment ce ţara mea nu e-xercită o influenţă majoră asupra situaţiei din zonă", a mai adăugat el.

Forţele armate ale Naţiunilor Unite au dat asigurări privind o încetare a focului în centrul Bosniei, unde au fost ucişi peste 200 de oameni în ultimele 5 zile de lupte crîncene, dintre musulmani şi croaţi, a anunţat un post de radio bosniac, marţi noaptea. Totodată, au suferit un eşec atunci cînd cererea lor de prelungire a termenului (72 de ore) fixat pentru demilitarizarea oraşului Srebrenita, a fost respinsă de comandantul armatei sîrbilor bosniaci, generalul Ratko Mladic. "Dacă musulmanii din Srebrenita nu vor preda armele pînă la ora 12,05 p.m., miercuri, îl voi considera responsabil pe generalul Lars Wahigren, comandantul forţelor de protecţie ale Naţiunilor Unite", a declarat Mladic. Un reprezentant al înaltului Comisariat al Naţiunilor Unite pentru Refugiaţi a făcut referiri la atrocităţile săvîrşite în oraşele Vitez, Zenica şi Travnic. "Case incendiate, cadavre, oameni bolnavi de rîie şi femei musulmane violate de soldaţi croaţi, acestea sînt consecinţele luptelor", a afirmat el. Sursele Naţiunilor Unite au mai adăugat că peste 700 de civili croaţi au fugit din faţa trupelor musulmane şi peste 75 de musulmani au cerut adăpost trupelor britanice de menţinere a păcii.

Forţele musulmane şi cele croate care se luptă de cîteva zile în centrul Bosniei au comis numeroase atrocităţi împotriva populaţiei civile. Potrivit relatărilor ONU, este vorba de omoruri, execuţii şi deportări în masă. Potrivit forţelor britanice din componenţa ONU, sate întregi au fost incendiate. Aceste lupte au fost provocate de dorinţa ambelor părţi de a controla părţi cît mai întinse din Bosnia, înainte de intrarea în funcţiune a planului de pace Vance-Owen Numărul victimelor este estimat la 200, dar reprezentanţii ONU se aşteaptă ca cifra să crească pe măsură ce forţe de păstrare a păcii vor pătrunde în toate satele unde s-au dat lupte şi vor identifica noi victime.

Pe de altă parte, liderul sîrbilor bosniaci, Radovan Karadjici, a afirmat într-o declaraţie făcută miercuri că vrea să extindă termenul limită de 72 de ore acordat luptătorilor musulmani din Srebrenita pentru predarea armelor. "Eu aş vrea să prelungesc acest termen cu încă 24 sau 72 de ore, dar consider acest lucru o problemă militară", a mai declarat el reprezentanţilor televiziunii britanice.

În perspectiva referendumului de la 25 aprilie

Militarii din trupele ruse staţionate în afara Rusiei nu vor putea vota

Parlamentul Rusiei, în majoritate opus preşedintelui Elţîn, împiedică aproximativ 1 milion de militari, împreună cu membrii familiilor acestora, staţionaţi în afara Rusiei, să participe la referendumul din 25 aprilie, a afirmat amiralul Aleksandr Mociaikin, preşedintele Comisiei drepturilor omului a Forţelor Armate ale CSI.

O victorie a ONU-ului la referendumul de duminică va semnifica readucerea Rusiei la epoca lagărelor de muncă din Gulag, a afirmat ministrul rus de externe, Andrei Kozîrev.

Dacă electoratul va răspunde afirmativ la votul de încredere acordat preşedintelui Elţîn, atunci "vom continua să trudim pentru a găsi Rusiei locul meritat în clubul ţărilor dezvoltate, atît din Vest, cît şi din Est", a adăugat şeful diplomaţiei de la Moscova, relatează France Presse.

În aceeaşi ordine de idei vicepremierul rus Serghei Sahrai a declarat, în cadrul unei conferinţe de presă, că în cazul unei victorii a lui Boris Elţîn la referendumul de duminică "nici o stare de urgenţă, nici un regim prezidenţial nu va cădea pe capul ruşilor, nici în noaptea de 26 aprilie şi nici în vreo altă noapte"

Vicepreşedintele guvernului Federaţiei Ruse, Vladimir Sumeiko, a declarat în cadrul unei conferinţe de presă, că este convins că "Boris Elţîn va avea sprijinul majorităţii celor care vor lua parte la referendum", transmite ITAR-TASS. El a menţionat că, în cazul unui rezultat favorabil, "preşedintele rus îşi va concentra eforturile spre adoptarea neîntîrziată a unei noi Constituţii a ţării".

Într-un interviu acordat ziarului "Rossiiskie Vesti", preşedintele Boris Elţîn, s-a pronunţat pentru transformarea succesivă a ţării într-un adevărat stat federal, structură organizatorică fără de care nu poate fi asigurată integritatea şi unitatea Rusiei.

Rusia va primi fonduri pentru construcţia de locuinţe

Banca Mondială are în studiu un împrumut de 400 milioane dolari pentru ameliorarea situaţiei în domeniul locuinţelor în Rusia - s-a aflat, miercuri, din surse ale Băncii. Se preconizează că acest împrumut, care ar trebui să genereze acordarea de împrumuturi şi de către alte organisme financiare internaţionale, să fie acordat în cursul anului fiscal 1994, care debutează în luna iunie a anului curent. Împrumutul, care viza realizarea de obiective în cinci pînă la zece oraşe ruseşti, este condiţionat de elaborarea de către Guvernul rus a unei politici în sfera locuinţelor.

Dar chiar înaintea împrumutului pentru locuinţe, Banca Mondială ar putea furniza, în curînd, Rusiei alte fonduri, în valoare de circa două miliarde dolari, care să fie utilizate în sectoarele energetic şi agricol.

Şi în Albania încep să apară gropi comune

În oraşul Menik, situat în apropiere de Tirana, a fost descoperită o groapă comună conţinînd resturile pămîntene a 22 de persoane executate de poliţia comunistă albaneză în anul 1951, a informat agenţia ATA.

În luna octombrie, la Shkodra fuseseră descoperite şase gropi comune în care zăceau zeci de victime ale represiunii regimului comunist de la Tirana.

Israelul nu va proceda la alte deportări

Cel puţin aşa susţine primul ministru Ytzhak Rabin

Într-o declaraţie a premierului Ytzhak Rabin se arată că Israelul nu are intenţia de a proceda la noi deportări, precizînd că asemenea măsuri nu vor deveni o regulă în viitor. "Am declarat anterior că deportările din decembrie 1992 au fost fără precedent şi excepţionale, iar acum, cînd se reiau negocierile, guvernul israelian nu intenţionează să procedeze la alte deportări" chiar dacă "în mod natural, ca orice naţiune, Israelul îşi rezervă dreptul de a apela la orice mijloc legal" pentru protecţia cetăţenilor săi, a precizat Rabin, miercuri, în ziua în care palestinienii şi partenerii lor arabi au decis să revină la masa tratativelor de pace. Escaladarea confruntărilor violente după deportările din decembrie s-a soldat, pînă în prezent, cu moartea a 83 de palestinieni şi a 18 israelieni. Israelul a decis să respecte hotărîrea de la 1 februarie care permite repatrierea imediată a 101 deportaţi, restul pînă la 415 urmînd să revină treptat pînă la sfîrşitul anului.

Franţa a rambursat datoria sa către Germania

Ministrul economiei, Edmond Alphandry a declarat joi că Franţa a rambursat datoria contractată cu Germania pentru a sprijini francul şi va fi capabilă să reducă în continuare ratele dobînzilor practicate, transmite Reuter. Banca Franţei a cheltuit 156 miliarde franci (25,9 miliarde $) pentru a susţine rata de schimb a francului în timpul atacurilor speculative declanşate în ianuarie. Nu s-a specificat cît din această sumă a fost reprezentat de împrumutul acordat de Bundesbank. Pînă la mijlocul anului, consiliul politic al Băncii Franţei va elabora un proiect de lege care va garanta independenţa instituţiei bancare centrale faţă de guvern. Ministrul francez a mai declarat că, deşi lira sterlină şi lira italiană şi peseta spaniolă s-au devalorizat faţă de franc, la rîndul său devalorizat faţă de dolar şi yen, exporturile Franţei rămîn competitive.

Privatizarea în Rusia

Rusia a vîndut deja jumătate din activele corespunzînd întreprinderilor şi magazinelor mici în cadrul programului său de privatizare, relatează Reuter citînd declaraţia unui responsabil guvernamental din domeniu. Două treimi din cele 6000 firme de stat vor fi vîndute în decursul acestui an, după ce au fost deja transformate în societăţi pe acţiuni. Capitalizarea activelor şi emiterea de acţiuni a căror majoritate va fi deţinută de stat reprezintă primul stadiu al privatizării. În al doilea stadiu, se va atribui angajaţilor o parte din pachetul de acţiuni al întreprinderilor proprii. Va urma o licitaţie publică în care vor fi schimbate certificatele de privatizare (distribuite gratuit anul trecut) pentru acţiunile societăţilor. Pentru luna mai sînt programate 500 de licitaţii după cele 620 desfăşurate deja din decembrie pînă în aprilie. Datele oficiale arată că pînă în februarie au fost privatizate un număr de 58.000 de active reprezentînd magazine şi firme de stat, în valoare de 258 miliarde ruble (328 milioane $).

Rubla continuă căderea faţă de dolar

Tranzacţiile desfăşurate joi la bursa valutară interbancară de la Moscova au condus rubla spre un nou record negativ de cotaţie faţă de dolarul american, transmite Reuter. Rata de schimb rezultată în urma cererii de dolari care a depăşit oferta a fost de 795 ruble/$ faţă de 786 ruble/$ marţi şi 417 ruble/$ la începutul anului. Guvernatorul Băncii Centrale a Rusiei a declarat că, în ciuda intervenţiei băncii, nu a putut fi stopată căderea rublei.

Ruşii din insulele Kurile sosesc în Japonia

Un grup de locuitori ruşi ai insulelor Kurile au sosit joi în Japonia într-o excursie fără vize, ca prim pas spre o restabilire a contactelor după perioada războiului rece. Cei 46 au fost primiţi cu căldură în portul Nemuro din insula Hokkaido, unde vor rămîne timp de cinci zile. Cele patru insule: Kunashiri, Etorofu, Shikotan şi Habomai, considerate în Japonia ca teritoriile sale nordice, au fost ocupate de URSS la sfîrşitul celui de-al doilea război mondial. La sfîrşitul războiului, Japonia a refuzat să încheie formal pacea cu sovieticii pînă la înapoierea insulelor, iar expulzarea în 1947 de către Stalin a locuitorilor niponi din teritoriu a dus la înrăutăţirea tensiunilor. Circa 50 de foşti rezidenţi japonezi vor vizita insula Kumashiri luna viitoare, într-o călătorie similară, fără vize.

Populaţia Chinei a depăşit 1,17 miliarde persoane

"China, cu o populaţie de peste un miliard de locuitori va continua aplicarea unui strict control al naşterilor, pînă cel puţin la sfîrşitul secolului, în pofida reducerii natalităţii, în 1992", a declarat ministrul chinez însărcinat cu planificarea familiei, citat de France Presse. În 1992, populaţia Chinei a atins 1,17 miliarde, înregistrîndu-se 21 milioane de nounăscuţi într-un an, cu o rată de 18,24 la mie, în cădere cu 1,44 la mie faţă de 1991.

Un nou atentat terorist în India

Explozia unei bombe într-o gară importantă din vestul Indiei a provocat rănirea a cel puţin 26 de persoane, a anunţat agenţia de presă a Indiei. Deflagraţia s-a declanşat pe peronul gării oraşului Surat, o localitate din statul Gularat, aflată la aproximativ 250 de kilometri nord de Bombay. Atentatul urmează unor explozii care au provocat luna trecută moartea a cel puţin 250 de persoane şi rănirea altor 1400, la Bombay. Surat este unul dintre oraşele grav afectate de luptele dintre musulmani şi hinduşi. Miercuri, India acuzase oficial Pakistanul de implicare în atentatele cu bombe de la Bombay întrucît s-a dovedit că agenţii pakistanezi erau prezenţi în zonă pentru a urmări un contrabandist indian. Pakistanul a negat aceste acuzaţii.

O nouă democraţie originală

Slovacia nu doreste nici capitalism, nici socialism

Terapia de şoc capitalistă nu va avea succes în Slovacia, a apreciat premierul Vladimir Meciar într-un interviu acordat miercuri cotidianului "Narodna Obroda" şi preluat de Reuter. Meciar a declarat că, noua societate care va fi construită în ţară nu va fi "nici socialistă, nici capitalistă, întrucît ambele sisteme sînt extreme", el opunîndu-le un program de reforme "gradual, cu etape armonioase", fără însă a preciza la ce se referă. Sursa citată aminteşte că economia slovacă este grevată de întreprinderile de stat nerentabile, iar programul de privatizare este subminat de nivelul scăzut al rezervelor valutare, cifrate la 25 milioane dolari (după estimările guvernamentale) sau 130 milioane dolari (după datele furnizate de Banca Naţională a Slovaciei).

Şapte militanţi musulmani condamnaţi la moarte

Un tribunal militar egiptean a condamnat la moarte 7 militanţi musulmani, acuzaţi că au atacat turişti străini şi au prejudiciat securitatea statului, a anunţat joi procurorul general. Dintre cei 49 de militanţi judecaţi luna trecută, 17 au fost găsiţi nevinovaţi, trei au fost închişi pe viaţă şi restul au primit condamnări cu pedepse de 15 ani închisoare şi muncă silnică, relatează REUTER. Militanţii musulmani au fost acuzaţi, de asemenea, că au încercat să răstoarne guvernul şi că vor să transforme Egiptul într-un stat islamic fundamentalist.

Croaţii au distrus un sat musulman

Croaţii au distrus o aşezare musulmană din centrul Bosniei şi au masacrat locuitorii, a afirmat joi un ziar britanic, citat de Reuter. Un martor ocular, Ian Traynor, care a descris în "The Guardin" masacrul produs la Santici, lîngă oraşul Vitez, a declarat că "nici o casă musulmană nu a fost cruţată, în timp ce casele croate au rămas neatinse".

Ultimii, soldaţii din trupele de menţinere a păcii au descoperit la Santici trupurile a 40 de musulmani ucişi cu cruzime pe care le-au transportat la o morgă din Travnik.

s.c. INFOSTART CONSULT s.r.l.

Reprezentantul pentru Moldova al AGENŢIEI BURSIERE "ADEVĂRUL" S.A.

aduce la cunoştinţa agenţilor economici că în baza dreptului de reprezentare poate încheia contracte de reprezentare în Bursa Română de mărfuri şi poate oferi servicii de brokeraj în numele agentului bursier

În vederea deblocării fluxului de materii prime, materiale şi produse finite, roagă agenţii economici să comunice în cel mai scurt timp necesităţile de aprovizionare precum şi disponibilul de produse oferite pieţei, ce vor fi contabilizate în baza de date proprie, pentru judeţele din Moldova.

Înscrierea iniţială este gratuită. Comisioanale se vor plăti numai în cazul finalizării tranzacţiilor.

Relaţii şi contracte de reprezentare, la sediul firmei din Bd. Ţuţora nr. 17, cam. 409, telefon 127118; fax127118.

aduce la cunoştinţa agenţilor economici cu capital de stat şi privat că le stă la dispoziţie cu următoarele mărfuri în preofertare la Bursa Română de Mărfuri:

1. Lămîi 40t (vînzare)
2. Lapte praf 1000t (cumpărare)
3. Zahăr (import Turcia) - 500t (vînzare)
4. Vopsele pe bază de ulei de in - culori diverse (vînzare) Adaos comercial 10%
5. Antigel şi diluanţi auto (vînzare)
6. Lichid de frînă (vînzare)
7. Lac incolor pentru mobilă (vînzare)
8. Azbociment - adaos comercial zero indiferent de zona geografică. Se asigură transportul (vînzare)
9. Tablă 8-10 mm - pentru cazane, utilaje, conducte, OM37, în foi la 1,5mx6m; 1,5mx9m; 1,5mx12m. Cantitate: 12t (vînzare)
10. Orz/orzoaică - 500t (cumpărare)
11. Porumb boabe - 70t (cumpărare)

Relaţii la telefon 098-127118.

BURSA ROMÂNA DE MARFURI (Piata Presei Libere 1, tel. 6172231, fax. 3122167)

Şedinţa de tranzacţionare bursieră B.R.M. SA la data de 22 aprilie 1993

Preţuri anunţate - piaţa întîi şi piaţa a doua

PRODUS	DESCHIDERE	ÎNCHIDERE
Orez conf STAS 609/67	58.000 lei/tonă cerere	58.000 lei/tonă cerere
Orzoaică cf STAS 888/67	61.000 lei/tonă cerere	61.000 lei/tonă cerere
Uree vrac, 46% azot	82.000 lei/tonă	82.000 lei/tonă
Fir 34/2 bobine, 67% poliester + 33% bumbac 1)	1.255.000 lei/tonă ofertă 1.255.000 lei/tonă - ofertă	1.255.000 lei/tonă cerere
Tablă neagră OL 37 - 2k, 1m75 x 1000 x 2000 mm	121.000 lei/tonă	121.000 lei/tonă
Aluminiu rafinat 99,99%	1.680.000 lei/tonă	1.650.000 lei/tonă

1) Contract Fir 34/2, 67% poliester, 33% bumbac - 8 tone - 1.255.000 lei/tonă

angajăm

TONETARI

condiţii avantajoase

Relaţii la telefon 143224, între orele 9.00-15.00.

ÎN ATENŢIA AGENŢILOR ECONOMICI DIN MUNICIPIUL IAŞI

Se aduce la cunoştinţa agenţilor economici cu capital privat autohton şi mixt că, luni, 26 aprilie 1993, vor prezenta la Administraţia Financiară a Municipiului Iaşi, Camera 12, Situaţia salariilor pe luna decembrie 1992, după modelul de mai jos.

UNITATEA .....

SITUAŢIA

salariilor pe luna decembrie 1992

Nr. crt.	Tranşe de venituri din salarii şi alte drepturi salariale	Nr. total de cazuri	Nr. salariaţi scutiţi de impozit pe salarii potrivit legii	Impozit salarii achitat pe întreg an 1992
0	1	2	3	4
1.	1 - 15.000 lei			
2.	15.001 - 40.000 lei			
3.	40.001 - 80.000 lei			
4.	80.001 - 120.000 lei			
5.	120.001 - 160.000 lei			
6.	peste 160.000 lei lei			

DIRECTOR, CONTABIL ŞEF,

CAFEAUA DE DIMINEAŢĂ

Cînd ceauşismul îşi dă arama pe faţă

În "Ultimul vagon poştal", cineva care semnează Alexandru Mircea se amestecă ne-am-nesam într-un litigiu nesoluţionat de Primar şi aflat în verificarea specialiştilor, fără a fi vizat în vreun fel - doar de dragul avocaţiunii fără arginţi.

Aceasta n-ar fi rău, dacă omul ar fi în problemă şi n-ar debita crase neadevăruri, de unde reiese clar răbufnirea invidiei exprimată chiar în titlu.

Ignorînd adevărul că o ţară nu poate fi bogată fără oameni bogaţi, semnatarul vrea cu orice preţ să moară şi capra vecinului fiindcă a lui agonizează. Spre a se convinge că acei oameni n-au realizat beneficii jefuind statul - respectiv Alimentara - şi fiindcă arunci cu pietre în magazinul UNIC din P. Unirii şi într-unul din conducători, N. Despa, dl. Alexandru Mircea e rugat să se deplaseze pînă la contabilitatea magazinului şi să se documenteze temeinic. Va constata atunci că, tot ce a afirmat sînt gogoşi, iar chestia cu marfa dirijată care soseşte la scară de la Alimentara e o ironie la adresa Alimentarei. Oricum, e o unitate onestă şi nu merită să vă bateţi joc de ea - domnul meu! Deci tot acel articol e fără temei! Dacă, totuşi îl luăm în seamă dîndu-l ca exemplu, este pentru ura, suspiciunea şi invidia pe care o trădează. Aici nu mai e vorba de un litigiu comercial, ci de etică cetăţenescă.

Cunoscutul filosof Gabriel Liiceanu a scris de curînd cartea "Apel către lichele", şi în scurta-i prefaţă lansează sfatul către lichele: "Nu mai strîngeţi o vreme, bărbăteşte, mîna colegilor voştri şi nu-i mai priviţi senin în ochi. Lăsaţi să se vadă o urmă de sfială în privirea voastră. Fiţi o vreme stingheriţi. Nu mai apăreţi la televiziune. Nu mai scrieţi în ziare. Nu vă mai ridicaţi glasul decît pentru o scurtă cerinţă, căci astfel îl ridicaţi din noroi în minciună" Liiceanu nu urmăreşte în această carte un portret al lichelei universale, ci a celor din perioada de tranziţie dintre comunism şi ceea ce a urmat, adică a lichelei contemporane.

Recrudescenţa ceauşismului nu-i un fenomen neaşteptat. Ne-a educat "academiciana" să coborîm în clase - acele moluşte cărora le trece stomacul prin spaţiul cardiac (ca la melci de pildă) şi să avem nostalgia cînd "tătucul" ne purta grija la toate, gîndind el în locul nostru. Eram o apă şi-un pămînt, dar nu chiar fiindcă exista nomenclatura. Dar pe ei nu aveai dreptul să fii invidios şi să-i interpelezi: "Ce nu vă convine, tovarăşilor?"

Iar Ceauşescu, cît era el de ceauşist, nu

I-a făcut pe Păunescu senator, nici pe Vadim deputat, ştia că "est moder in rebus", pe cînd ceauşiştii de azi, să le spunem "ceauşei" nu cunosc dictonul latin, ci numai pe acela: "sapă ca să parvii" Ei bine, în democraţie (cînd o să ajungem la ea!) nu merge! Aţi urmărit la TV o reclamă pentru un aparat Tess . d-le cu jalba-n proţap? Zice unul: "Om te-ai făcut, cîştigi bine. Dă-mi şi mie adresa!", "Poftim!", zice celălalt, deşi îi stătea în faţă un viitor concurent

Pe timpul lui Ceauşescu jucam tenis cu peretele; acum avem adversari în faţă. Cinstit ar fi să mergi la UNIC să afli cu ce sume au plecat la drum (nu cu 20 de dolari ca prietenii arabi!), cum am plătit Alimentarei tot ce am preluat, cum plătesc chiria la "Locuinţa", impozitul de stat, cum varsă Alimentarei milioane pentru nişte rafturi de mult înlocuite (cică pentru vad; al cui e vadul, nu cumva al Primăriei?). Dl. Simirad a propus ca privatizaţii să cumpere imediat "activele", dar Alimentarei nu-i convine. Şi d-ta scrii invers. De ce?

În cine vrei să loveşti debitînd minciuni? Deci, cinstit ar fi fost să fi stat de vorbă cu "milionarii" de la UNIC, tot n-au ei ce face "deocamdată nimic, decît să stea cu aburii lui Bachus în cap şi nu le mai ajung cafele şi taifasul". Atunci ai fi aflat în adevăr cum se fac milioanele şi mai ales, cum se investesc imediat în bunuri publice (casierii electronice, camioane, etc.), căci nimeni nu-i prost să adune milioane. Aşa ar fi fost corect dacă...

Scrie tot Liiceanu în post - faţa: "Un popor nu poate rămîne unit prin ură şi nu poate trăi prin ură şi prin minciună. Acum cînd obiectivul urii credem că a dispărut, făcînd loc invidiei creatoare, nu mai are rost nici minciuna. Trebuie să ne recîştigăm încrederea, seninătatea, iubirea, să le punem în locul unei imense suspiciuni (...).

Comunismul nu a adus în acest secol altceva decît: minciuna, teroarea, invidia, moartea, mutilarea spiritului şi o tristeţe infinită".

Vă convine frate întru democraţie?

Aurel LEON

Partidele, libertatea şi proprietatea

În articolul trecut, am încercat să definesc partidele politice referindu-mă la anumite trăsături ale lor ce ţin de doctrine, de reprezentarea intereselor unor segmente sociale şi de organizarea lor internă. Trebuie precizat şi faptul că, în evoluţia istorică, mai întîi s-au constituit marile categorii de interese ale claselor şi grupurilor sociale şi apoi au apărut partidele politice care să apere aceste interese. Bineînţeles că la fel au evoluat lucrurile şi în România, pînă în momentul în care cursul firesc al istoriei a fost întrerupt de regimul comunist. După decembrie 1989, lucrurile au evoluat însă oarecum invers - mai întîi au apărut partidele politice şi de-abia acum ele încearcă să se fixeze pe anumite segmente sociale. De aceea, în loc de 4-6 partide mari şi serioase, avem de-a face cu o ciupercărie de peste 200 de partide. Acest lucru face dificilă percepţia corectă a partidelor de către electorat, împiedică instaurarea unei vieţi politice normale, transformă pluralismul politic şi alegerile într-un fel de bîlci din care nimeni nu înţelege mare lucru. Prima **lege a partidelor** pare a fi fost elaborată special pentru a pulveriza viaţa politică, iar cei care ne-au condus - cum ne-au condus! - aproape cincizeci de ani să ne conducă în continuare, chiar dacă şi-au schimbat numele, mai întîi în **FSN**, apoi în **FDSN**. Nu e mai puţin adevărat că şi partidele democratice au evoluat foarte greu, s-au organizat cu mare dificultate, s-au lăsat antrenate în polemici inutile, au căzut victime unor acţiuni subversive ce-au provocat sciziuni, rupturi, dizidenţe etc.

Nu e totuşi greu să judeci un partid sau altul, dacă reuşeşti să treci de învelişul demagogic al vorbelor şi promisiunilor. Un alegător inteligent, un cetăţean responsabil va încerca să observe cum se raportează partidele la cele două mari forme ale libertăţii - este vorba de **libertatea politică**, reprezentată mai ales prin jocul democratic pluralist, şi de cea **economică**, întrupată în economia de piaţă liberă, centrată de proprietatea privată. În funcţie de primul criteriu, e ceva mai greu să depistezi un partid nedemocratic. După 50 de ani de dictatură, nici un partid nici măcar cele extremiste nu cutează să atace frontal libertatea politică. Cel de-al doilea criteriu este însă mult mai operant. Să ne amintim că instaurarea regimului comunist a însemnat, în plan economic, şi abolirea proprietăţii private asupra pămîntului, mijloacelor de producţie, prin aşa-zisa "socializare" a întregii vieţi economice româneşti. Or, aici este chiar locul central ce distinge o societate normală de una "construită", plăsmuită în minţile bolnave ale ideologilor comunişti.

Pentru orice om normal, e limpede că **proprietatea este sacră şi inviolabilă**. Ceea ce reuşeşte să acumuleze, prin muncă proprie, prin investiţie şi inteligenţă, prin moştenire, un individ, o familie sau un grup de indivizi legaţi prin interese comune **le aparţine de drept** şi nu poate fi răpit de nimeni decît prin abuz. Doar pentru ideologii comunişti **proprietatea este un furt** şi, în virtutea acestei fantasme, ea poate fi "socializată", "confiscată", "naţionalizată".

Ceea ce s-a acumulat, cu enorme dificultăţi, uneori de-a rîndul cîtorva generaţii, a putut fi confiscat într-o clipă printr-un decret abuziv de "naţionalizare". Iar comuniştii nu s-au mulţumit să confişte doar fabricile, atelierele, morile sau marile suprafeţe de pămînt. Ei au confiscat case ridicate cu eforturi de ingineri sau muncitori, au răpit cu forţa pămînturile ţăranilor pentru a-i obliga să intre în colhozurile importate din URSS. Un ţăran englez ştie că nici regele nu poate intra în casa sa fără să-i ceară permisiunea.

Şi ştie acest lucru de peste 500 de ani. Un ţăran român a rămas fără pămîntul strămoşesc printr-o confiscare împotriva firii, ba mai mult, a trebuit să suporte percheziţii, bătăi, anchete, deportări sau închisoare. Nu numai pentru faptul că şi-a iubit pămîntul moştenit din strămoşi sau cu care-a fost împroprietărit după ce-a luptat pentru independenţa şi reîntregirea ţării.

Liviu ANTONESEI

PULS PULS PULS PULS PULS PULS

Un ou mai puţin pentru informarea noastră completă!

Ieri s-a pornit la această rubrică o discuţie gingaşă, referitoare la necesitatea scumpirii ziarului "Monitorul" după întîi mai, cînd se estimează că preţul la hîrtia de ziar va urca la 350 lei/kilogram, ceea ce va însemna că un exemplar al "Monitorului" va include numai hîrtie în valoare de 20 lei, faţă de 13 lei, cît este acum. Tot ieri s-au făcut anumite calcule care ridicau costurile la 45 lei pentru un exemplar al "Monitorului" Prin urmare, se întrevede cumplita măsură de scumpire cu 20 lei a "Monitorului", sperîndu-se într-un ipotetic beneficiu de 5 lei per exemplar, din care ar trebui să se constituie salariile angajaţilor şi colaboratorilor, plata chiriei pentru sediul redacţional, abonamentul telefonic, energia electrică, precum şi cheltuielile fireşti de întreţinere a sistemului de calcul cu care se tehnoredactează publicaţiile "Monitorul". Ieri s-au primit la redacţie destul de multe telefoane din partea unor cititori, în legătură cu chestiunea scumpirii ziarului. Cei mai mulţi dintre interlocutori au fost de acord că e necesară scumpirea ziarului, că este o mişcare firească pentru o publicaţie care funcţionează pe principii economice şi care se întreţine numai din activităţi specifice mass-mediei. Cîţiva cetăţeni, foarte puţini, au afirmat că dacă "Monitorul" se va scumpi nu-l vor mai cumpăra, un domn cu o voce groasă insinuînd chiar că ziariştii de la "Monitorul" sînt nişte exploatatori, că măresc preţul nejustificat de mult bazîndu-se pe faptul că pentru mulţi ieşeni "Monitorul" a devenit un fel de "drog" ce trebuie luat în fiecare zi, iar pentru acest "drog" lumea va trebui să renunţe la altceva. Nu

este chiar aşa, stimate domn! Nouă ni se pare mai corect, mai cinstit să ne "consultăm" cu cititorii, să-i prevenim că există riscul de a scumpi spectaculos publicaţia lor preferată. Se putea proceda ca alţii, scumpind discret, peste noapte, cu o justificare subţire, tip "comunicat", din care ar fi putut rezulta că "datorită scumpirii hîrtiei de ziar... sîntem nevoiţi să mărim şi noi preţul de vînzare... ne cerem scuze ... sîntem alături de dumneavoastră..." şi alte bla-blauri patetice. Oricum, se apreciază că după întîi mai, pînă la sfîrşitul anului se va declanşa lupta finală în cadrul concurenţei dintre ziare, la nivel local şi central. În şase-şapte luni vor dispărea de pe piaţă numeroase publicaţii, unele chiar cu renume naţional, dar asta e situaţia.

Redactorii de la "Monitorul" îşi asumă cu toată responsabilitatea riscurile ce se desprind din iniţiativa scumpirii ziarului. După întîi mai, tirajul se poate prăbuşi catastrofal, se poate menţine la fel sau poate urca spectaculos, variantele sînt la fel de valabile. Să ne amintim că anul trecut au apărut pe piaţă două cotidiene centrale: "Evenimentul zilei" şi "Meridian", primul fiind la ora respectivă cel mai scump ziar de pe piaţa românească, celălalt fiind cel mai ieftin (ne aducem aminte de faimoasa reclamă cu "Meridian - cel mai bun cotidian - 16 pagini, 5 lei". Ei bine, la ora aceasta, "Meridian" este o fiţuică necăjită, cu un tiraj de cîteva zeci de mii de exemplare, în vreme ce "Evenimentul zilei" e un mastodont, cu un tiraj zilnic ce depăşeşte jumătatea de milion. Deci, nu neapărat preţul mic al unei publicaţii determină succesul de piaţă. Probabil preţul unui ou va fi, după întîi mai, tot 50 lei, la fel ca şi preţul unei călătorii cu tramvaiul sau cu troleibuzul. Nici "Monitorul" nu va sta pe gînduri şi va încerca să se "alinieze", vrînd-nevrînd, la preţurile zilei. Încheiem cu o observaţie uşor meschină: după întîi mai, fiecare familie din Iaşi, dacă ar renunţa la un ou, ar avea în schimb un exemplar "cald" al "Monitorului". Contează mult dacă cetăţenii oraşului nostru vor fi dispuşi să facă acest schimb, să renunţe la un ou şi să citească "Monitorul". Vorba aceea: un ou mai puţin pentru informarea noastră completă!

Cornel CRISTOIU

ultimul vagon poştal

Mai receptivă Poliţia decît Prefectura

Articolele mele publicate în "Monitorul" - referitoare la vînzarea cu acte false, improvizate, la licitaţie a Casei Agronomului din Fedeleşeni - Strunga, cu 120.000 lei în loc de 5 milioane, către familia Luntraru care, ca ingineri agronomi, în doi ani au adus populaţia la sărăcie - n-a stat în atenţia d-lui prefect Dan Gâlea. Nici a Direcţiei Agricole, care a semnat actele de aprobare a licitaţiei ilegale. Chiar dacă altădată cei de la Direcţia Agricolă s-ar fi războit cu noi şi pentru cîţiva ştiuleţi de porumb găsiţi asupra cuiva...

În schimb, a stat în atenţia primăriei şi a poliţiei locale. Nu pentru a se implica şi rezolva cazul, ci pentru a mă intimida că am scris la ziar. În trei rînduri am fost convocat la poliţie pentru a "da relaţii" de cele scrise. De fiecare dată fluturîndu-mi-se amenda de 10.000 lei.

Aşa că, la cei 72 de ani ai mei, în urma articolelor, în loc de anularea licitaţiei, de redarea Casei Agronomului către obştea satului, am fost nevoit să bat în 3 rînduri cîte 14 km pe jos la poliţie. Deşi noi am dorit prezenţa prefectului la noi.

S-o fi vrînd un fel de "Săpînţă" de nu se interesează de noi? Cînd au fost votaţi cei din fruntea judeţului - dregători de tot felul - parcă altfel fusese vorba... Noi - deposedaţii, dar intimidaţii - mai aşteptăm, încă...

Gh. Gheorghe Drăgan

Fedeleşeni - Strunga

Cînd m-am dus la bancă să-mi ridic banii, am fost dat afară

Mă numesc Laurenţiu Zaharia, cu dublă cetăţenie, româno-australiană şi am venit în vizită la rude, în Iaşi. În ziua de 16.04.1993 m-am prezentat la Banca Naţională din Iaşi, str. Ştefan cel Mare pentru a-mi ridica suma de 200 $ SUA, sumă expediată de mine personal dintr-o bancă străină (externă) şi care, în mod firesc urmează s-o ridic de la această bancă. Însă, cînd am ajuns la uşa respectivei bănci am fost tratat în mod nepoliticos de către portarul băncii şi de către "miliţianul" Sîrbu (după cum am aflat ulterior). Acestora, le-am descris motivul pentru care mă aflam la bancă, însă nu au putut înţelege şi astfel s-a creat o dispută care a durat aproximativ 45 de minute. În final, "miliţianul" a ordonat portarului să încuie uşa cerîndu-mi paşaportul şi, luîndu-mi datele de pe acesta, mi l-a înmînat spunîndu-mi că pot pleca afară.

Apoi m-a apucat cu mîna de braţul drept şi împingîndu-mă spre uşă a ordonat portarului să descuie uşa.

Am părăsit clădirea indignat de cele întîmplate, drept pentru care mă adresez acum redacţiei ziarului dvs.

Vă mulţumesc cu deosebită stimă şi consideraţie.

L. Zaharia

Relicve ale trecutului

Nu demult, am avut o discuţie cu un coleg de breaslă, din a cărui comportare ulterioară se observă că, uşor, devine un recules. Sincer să fiu, mă bucură, pentru că, la rîndul său, va fi gata să ajute şi pe alţii să deschidă ochii pentru binele nostru, al tuturor. M-a întrebat mai întîi ce înseamnă cuvîntul "sicofant". Fără să ştiu unde vrea să ajungă, i-am explicat înţelesul cuvîntului, denunţător, pîrîtor, la care a tresărit şi, cu privirea în jos, parcă gîndea la o altă întrebare. După o scurtă pauză, aceasta a şi urmat, cerîndu-mi explicaţii în legătură cu expresia: "dragă ageamiu". I-am explicat şi de data aceasta că adjectivul respectiv înseamnă incompetent, nepriceput, incapabil, ignorat. Nu m-a mirat cînd a exclamat că "peştele de la ap se strică dar de la coadă se curăţă", pentru că ştiam ca orice om proverbul. Am tăcut, dar el a continuat cu un glas parcă plin de ură faţă de sine, încercînd să mă convingă că "minciuna are picioare scurte", ca şi cum n-aş fi ştiut. În sfîrşit, am îndrăznit, văzîndu-l atît de agitat şi demoralizat, să-l întreb despre ce este vorba. Mi-a răspuns scurt şi clar de data aceasta şi pentru mine, că mereu i se cerea, dacă vrea să rămînă în instituţie, să creeze multă animozitate în colectiv, că nu se vrea unul măcar să gîndească, ci toţi să se afle într-o continuă ceartă, dezbinare, vrajbă, bazată pe urzeli, chiar dacă instituţia decade. L-am întrebat dacă s-a achitat de aceste "sarcini" şi mi-a răspuns atît de doborît, că a folosit chiar şi elevii pentru scopul ascuns, încît mi-a produs milă. M-am hotărît să-l ajut, conştient fiind că nu se va schimba total printr-o discuţie. I-am explicat că în faţa unui vid al gîndirii, unii au considerat că ceilalţi nu înţeleg ce simt, ce vor şi că robia poate fi veşnică. Cu atît mai greşit, că educatorii trebuie să dea seamă pentru cei încredinţaţi lor - elevii - ferindu-i de deprinderi rele. Sigur că sînt unii care, afişînd blîndeţe şi dreptate, prin cozi de topor menţin mistificarea. L-am calmat, arătîndu-i că a fost doar o victimă şi că totul se poate repara prin schimbarea treptată a atitudinii sale faţă de cei din jur, arătîndu-şi binele pentru toţi, respingînd minciuna şi intenţiile de izolare ale unor colegi care, mai îndrăzneţi, spun lucrurilor pe nume şi care nu trebuie sfidaţi. Mai devreme sau mai tîrziu, adevărul iese la iveală şi vai de cel ce lasă să intre în sufletul său Diavolul, uitînd de Mîntuitorul nostru Isus Cristos. Instituţia din care face parte nu trebuie să fie mişunată de măgulitori şi este sfîntă datoria lui - de altfel a noastră, a tuturor - de a-i ajuta pe aceştia să devină oameni vrednici, vii, care gîndesc şi acţionează conştienţi pentru depăşirea unor greutăţi inerente nu numai în prezent, dar şi în viitor. Cutremurat a fost cînd l-am întrebat dacă s-a mărturisit preotului sau măcar unui prieten apropiat pe care îl cunoaşte mai bine decît pe mine.

Doamne Dumnezeule, dar cît de cutremurat am rămas eu, cînd mi-a spus că de fapt nu era singura victimă, cîte rele au întreprins şi cît au suferit alţii din cauza lor, cum atrăgea pe cîte unul pentru ca apoi să lovească şi în el.

Uluiţi, ne-am despărţit făcîndu-mi semn că se apropie cel ce i-a distrus sufletul.

prof. Constantin POTOP

În atenţia domnului Liviu Grigoraş

Datorită faptului că, în nr. 548 din 22.04.1993 al cotidianului "Monitorul" esate publicată scrisoarea deschisă, adresată de dl. ing. Liviu Grigoraş prefectului judeţului Iaşi, biroul de presă al Prefecturii judeţului Iaşi este împuternicit să vă comunice următoarele:

S-au cerut explicaţii primarului din comuna Popeşti, referitoare la cazul semnalat. Dl. Adam Tănase, primar al comunei, îl aşteaptă cît de curînd pe dl. Liviu Grigoraş la primărie pentru a-i aduce la cunoştinţă faptul că situaţia domniei sale este rezolvată.

Biroul de presă al Prefecturii

Cei de la intrarea Teatrului "Luceafărul" ne-au ameninţat cu pompierii

Mă adresez dvs. din "provincie" să vă aduc la cunoştinţă de darul care l-a făcut teatrul de copii "Luceafărul" din Iaşi de ziua de Florii.

Afişul mare anunţa copiilor premiera piesei "Barbă cot". N-a fost aşa. Premiera a avut loc dar cu invitaţie şi alea care mai de care mai selecte. De ce? Bunicile şi mamele merg cu copii la minunatele poveşti care sînt transpuse pe scenă. Sînt o bunică care îl duc pe nepotul George de 3 ani şi 6 luni la acest teatru care îl fascinează pe micuţ. De la ora 11 ziua s-a stat la coadă în linişte pîna ce au început să apară din teatru distribuitorii de invitaţii suplimentare, restul - din informaţii - au fost date înainte. Au rămas circa 20 de copii care au plîns, noi am implorat pe cei de la uşă să intrăm, dar ei ne-au ameninţat cu ... pompierii. Oare noi eram răufăcători, grevişti? Ce eram noi, cei care îi susţinem duminică de duminică pe artiştii acestui teatru? Gestul n-a fost omenesc, trebuiau să-i primească pe copii, cu bani, omeneşte, căci aşa e bine.

Jana Enescu

S.C. "FORTUS" S.A.
6600, IAŞI, ROMANIA, Bd. Poitiers 10
tel. 098/123500, fax 122554, tlx 22293
interior: 170, 205.

FORTUS

¡NOU! NOU!

S.C. "FORTUS" S.A. execută şi livrează oţeluri pentru rulmenţi sub formă de bară forjată în gama de dimensiuni Ø 200 mm - Ø 400 mm cu lungimi de 2.000-6.000 mm.

Livrarea se face la 30 zile de la semnarea contractului.

S.C. "FORTUS" S.A. garantează calitatea produselor sale.

S.C. FORTUS S.A. VĂ AŞTEAPTĂ!

SOCIETATE COMERCIALĂ CU CAPITAL GERMAN
organizează selecţie de
TINERE
în vederea şcolarizării şi angajării în meseria de
CRUPIER "CAZINO"

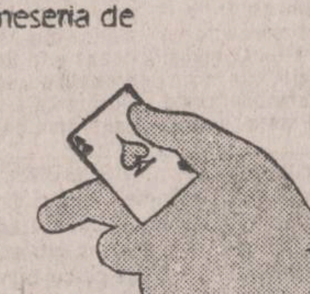

luni, 26 aprilie ora 9.30. la sediul Restaurantului "Select"

Solicitantele trebuie să îndeplinească următoarele condiţii:
- vîrsta maximă 25 ani
- studii minime - liceul cu diplomă de bacalaureat
- limba engleză (germană, franceză, rusă) - vorbit
- aspect fizic plăcut

Alte relaţii se pot obţine la sediul Restaurantului "Select" Iaşi sau la tel. 115638, 147393

Zilnic, între orele 8.30-15.00, "Monitorul", cu telefonul 17.25.57 (interior 20 - redactor de serviciu), vă stă la dispoziţie pentru a vă prelua orice informaţie şi sesizare.

Sîntem deschişi oricărei instituţii publice, partidelor, asociaţiilor de stat, mixte, particulare, tuturor persoanelor fizice ori juridice care au ceva de anunţat sau comunicat.

La semnalele dumneavoastră - răspunsul nostru în ziar ori acasă.

SPORT SPORT

Fotbal - Cupele Europene

Un meci la limita penibilului!

• Cooperarea franco-flamandă a funcționat perfect • Urmarea? Vom vedea mult așteptata finală Milan-OM • Sau, mai exact, meciul milionarilor: Tapie contra Berlusconi! •

Telespectatorii care și-au păcălit nevestele, convingîndu-le să renunțe la "Telecinemateca" pentru a urmări transmisia meciului de fotbal Club Bruges - Olympique Marseille din Liga Europei au reușit să... se păcălească ei înșiși. Nu atît pentru că au pierdut un excelent film de investigație politică despre asasinarea președintelui J.F. Kennedy, mai puțin atrăgător pentru tele-publicul feminin, dar mai ales, pentru că spectacolul fotbalistic de la Bruges a fost o parodie de luptă sportivă, stîngaci regizată. Pentru că, "regizorul partidei" (să fie oare monsieur Tapie?) a vrut prea mult de la un meci al cărui rezultat se cunoștea dinainte: s-au dorit ocazii cu nemiluita și de o parte și de cealaltă, dar ratările atacanților se arătau atît de prostești, încît au uluit literalmente pe ceilalți actori din compartimentele defensive. Un singur lucru nu au prevăzut "regizorii": faptul că rușii de la T.S.K.A. vor ține în șah pe Glasgow Rangers chiar pe Ibrox Park! Acestei lipse de inspirație îi datorăm singurul moment de satisfacție al partidei: superbul gol al lui Alen Boksic din minutul 2. Altfel, am fi văzut un 0-0 "deocheat", gen Anglia - Irlanda de Nord (preliminariile C.M. 1986), după care cele două părți se îmbrățișează cu efuziune, mulțumite că misiunea a fost îndeplinită! Fluierăturile copioase ale spectatorilor franco-flamanzi aduc, pentru microbistul român o palidă consolare: constatarea că fenomenul de corupție în fotbal nu este specific românilor. Căci, dacă în fazele superioare ale Ligii Campionilor se întîmplă asemenea "minuni", ce putem pretinde de la Cotidian Bacău și Mureșul Toplița? Astfel, în finala Ligii se vor întîlni, conform tuturor așteptărilor, A.C. Milan cu Olympique Marseille. Sau mai exact milionarii fotbalului european: Bernard Tapie și Silvio Berlusconi!

G.I. NICOLAE

P.S. Aflăm dintr-o știre Rompres că începînd cu ediția 1993-1994 s-a hotărît schimbarea sistemului de desfășurare a fazei finale a Ligii Campionilor. După terminarea meciurilor din cele două grupe de patru, se vor desfășura meciuri semifinale între primele două clasate din grupe: curios este că se va disputa cîte un singur meci pe terenul cîștigătoarei de grupă!

BERNARD TAPIE - unul din milionarii fotbalului european

TELEX INTERNAȚIONAL

• Manchester United - desprindere decisivă?

Miercuri s-au desfășurat cîteva meciuri din prima ligă engleză. Echipa Manchester United, lidera campionatului, a învins în deplasare cu 2-0 pe londonezii de la Cristal Palace, în timp ce principala sa rivală a fost învinsă sever (0-3) de revelația primei părți a campionatului, Blackburn Rovers. În aceste condiții, avansul lui Manchester în fruntea clasamentului crește la 4 puncte. Alte rezultate: Arsenal - Nottingham Forest 1-1 (frecție la picior de lemn pentru pădurari!), Liverpool - Leeds United 2-0 (o. tempora!); Manchester City - Wimbledon 1-1; Sheffield Wednesday - Sheffield United 1-1; Middlesbrough - Tottenham 3-0 (!).

• Tenis: ruletă la Monte Carlo!

Cam asta poate fi concluzia privind lista rezultatelor din turul II al open-ului de la Monte Carlo. Patru mari favoriți au fost eliminați fără drept de apel! Rezultatele sînt edificatoare: Ulf Stendlund (Suedia) - Guy Forget (Franța) 6-1, 6-1 (!); Jonas Svensson (Suedia) - Michael Stich (Germania) 6-7, 6-4, 6-0 (!); Andrei Cerkasov (Rusia) - Goran Ivanisevic (Croația) 6-4, 6-3 (!!); Marc Rosset (Elveția) - Boris Becker (Germania) 7-6, 6-3 (!!!). Cel mai afectat de înfrîngere s-a arătat Boris care se pregătește pentru open-ul de la Roland Garros, singurul turneu de Grand-Șlam care-i lipsește.

• Baschet: super turneu la München

În luna octombrie va avea loc un mare turneu de baschet la München, sponsorizat de celebra rețea de magazine Mc-Donald. Alături de campioanele Germaniei și Braziliei, recenta cîștigătoare a CCE, echipa franceză Limoges va crește, cu siguranță atractivitatea turneului de la Olympiahalle. "Bomba" ar putea fi însă acceptarea participării din partea uneia dintre cele mai puternice echipe din NBA, Phoenix Suns!

PRONOSPORT

Concursul de duminică, 25 aprilie 1993

1. ATALANTA - SAMPDORIA, X. Atalanta - locul 7, 31 p., Sampdoria - locul 6, 31 p., Atalanta este neînvinsă pe teren propriu în acest sezon, ceea ce constituie un important atu psihologic în meciul de duminică.

2. FOGGIA - TORINO 1, X. Foggia - locul 12, 27 p., Torino - locul 8, 30 p.. Torinezii se află în evidentă scădere de formă, ei alunecînd în ultimele etape de pe locul 3 pe 8.

3. GENOA - BRESCIA 1, X, 2. Genoa - locul 14, 24 p.; Brescia - locul 16, 21 p.

4. INTER - ANCONA 1. Inter - locul 2, 38 p.; Ancona - locul 17, 17 p. În disperata sa cursă de a o ajunge pe A.C. Milan din urmă, Inter nu va ezita să o masacreze pe firava și inocenta Ancona.

5. JUVENTUS - FIORENTINA 1. Juventus - locul 4, 32 p.; Fiorentina - locul 13, 25 p. Juventus vine după epuizanta partidă susținută aseară la Paris, în semifinalele Cupei UEFA, dar diferența de potențial dintre cele două echipe este prea mare pentru a nu se face simțită.

6. LAZIO - PESCARA 1. Lazio - locul 3, 32 p.; Pescara - locul 18, 12 p. Pescara se prezintă la acest meci după 6 înfrîngeri consecutive, ceea ce spune multe despre posibilitățile de moment ale "lanternei roșii".

7. NAPOLI - CAGLIARI X. Napoli - locul 11, 27 p.; Cagliari - locul 9, 30 p. Ținînd cont că ambele echipe se găsesc pe poziții nedătătoare de bătăi de cap și că în următoarele etape le așteaptă meciuri dificile, un rezultat egal ferit de obligații le-ar mulțumi pe amîndouă.

8. PARMA - ROMA 1, X. Parma - locul 5, 32 p.; Roma - locul 10, 29 p. Parma n-a mai pierdut pe teren propriu de exact 6 luni (0-1 cu Milan pe 25.10.1992).

9. UDINESE - MILAN 2. Udinese - locul 15, 23 p.; Milan - locul 1, 43 p. Liderul a început să simtă în ceafă răsuflarea fierbinte a Interului așa că, duminică va lucra cu toate motoarele în plin pe terenul lui Udinese.

10. BARI - ASCOLI "B" 1, X. Bari - locul 8, 33 p.; Ascoli - locul 3, 38 p.

11. Cosenza - Verona "B" 1, x. Cosenza - locul 6, 35 p.; Verona - locul 11, 31 p.

12. SPAL - REGGIANA "B" X. Spal - locul 16, 24 p.; Reggiana - locul 1, 44 p.

13. VENEZIA - CREMONESE "B" X. Venezia - locul 9, 32 p.; Cremonese - locul 2, 39 p.

Ion C. TEODOR

ȘTIREA ZILEI

Bătaie ca-n filmele western la C.M. de hochei!

Zilele acestea se desfășoară în Germania Campionatul Mondial de hochei pe gheață - grupa A. Miercuri seară, după încheierea la Dortmund a meciului Germania - Franța (5-3), între hocheiști a izbucnit o bătaie în toată regula. Jucătorii și-au aruncat pe jos crosele și mănușile, considerînd că lupta cu pumnii goi este mai... fair-play! Cu toate eforturile oficialilor, adversarii nu au putut fi domoliți, bătaia durînd aproximativ 10 minute. Probabil că dacă ar fi fost o întîlnire franco-belgiană, ar fi avut un final mult mai cordial! **(GIN)**

Italienii sînt cei mai mari amatori de fotbal din Europa

O statistică realizată de prestigiosul cotidian sportiv "Gazetta dello Sport" indică faptul că italienii sînt cei mai mari amatori de fotbal din Europa și - probabil - din întreaga lume. S-a stabilit că fiecare meci transmis la televiziune în Italia este urmărit în medie de 14 milioane de telespectatori, ceea ce întrece cu mult numărul spanionilor, francezilor și germanilor care urmăresc partidele de fotbal de la TV. S-a alcătuit și un top al meciurilor care s-au bucurat de cea mai mare audiență. Pe primul loc se află finala CCE din 1989, cînd A.C. Milan a zdrobit pe Steaua cu 4-0, partidă urmărită în direct de 19.673.000 de telespectatori numai în Italia! Urmează meciul Italia - URSS din semifinalele CE ediția 1988 (18.923.000 telespectatori) și meciul A.C. Milan - Benfica Lisabona, finala CCE din 1990 (18.455.000 telespectatori). Un amănunt nu lipsit de importanță: s-a stabilit că microbiștii italieni dau o mai mare atenție meciurilor susținute de echipele lor de club în Cupele Europene decît partidelor jucate de echipa națională!

I.C.T.

Cupa "Luceafărul" la mini-fotbal

În ciuda faptului că organizarea unei competiții sportive necesită eforturi foarte mari, mai ales financiare, cu atît mai lăudabilă ni se pare inițiativa Asociației de fotbal "Luceafărul" din Iași, club particular, care organizează astăzi și mîine, începînd cu orele 10.00, la Sala Grădinari, a treia ediție a Cupei "Luceafărul" la mini-fotbal.

Vor participa echipele: Școala Olimpică, Speranța și Delia Ungheni (R. Moldova), Politehnica, Liceul cu profil sportiv, Școala generală 23, Școala "M. Kogălniceanu" din Țigănași, precum și "Luceafărul" Iași.

Leonard C.

SORLANG SRL

CEL MAI MODERN LABORATOR FONETIC

VĂ INVITĂM LA CURSUL DE LIMBĂ ENGLEZĂ

NIVELUL	ZILELE	ORELE	GRUPA	ÎNCEPE LA DATA
ÎNCEPĂTOR 1	LUNI, MIERCURI, VINERI	08-10	1001	
ÎNCEPĂTOR 1	LUNI, MIERCURI, VINERI	11-13	1002	26.04.1993
ÎNCEPĂTOR 1	LUNI, MIERCURI, VINERI	14-16	1003	
ÎNCEPĂTOR 1	LUNI, MIERCURI, VINERI	17-19	1004	
ÎNCEPĂTOR 2	LUNI, MIERCURI, VINERI	09-11	2001	
ÎNCEPĂTOR 2	LUNI, MIERCURI, VINERI	12-14	2001	26.04.1993
ÎNCEPĂTOR 2	LUNI, MIERCURI, VINERI	15-17	2001	
ÎNCEPĂTOR 2	LUNI, MIERCURI, VINERI	18-20	2004	
ÎNCEPĂTOR 3	LUNI, MIERCURI, VINERI	10-12	3001	
ÎNCEPĂTOR 3	LUNI, MIERCURI, VINERI	13-15	3002	26.04.1993
ÎNCEPĂTOR 3	LUNI, MIERCURI, VINERI	16-18	3003	
ÎNCEPĂTOR 3	LUNI, MIERCURI, VINERI	19-21	3004	
INTERMEDIAR 1	MARȚI, JOI	11-13	4002	
INTERMEDIAR 1	MARȚI, JOI	14-16	4003	26.04.1993
INTERMEDIAR 1	MARȚI, JOI	17-19	4004	
INTERMEDIAR 2	MARȚI, JOI	09-11	5001	
INTERMEDIAR 2	MARȚI, JOI	12-14	5002	26.04.1993
INTERMEDIAR 2	MARȚI, JOI	15-17	5003	
INTERMEDIAR 2	MARȚI, JOI	18-20	5004	
INTERMEDIAR 3	MARȚI, JOI	10-12	6001	
INTERMEDIAR 3	MARȚI, JOI	13-15	6002	26.04.1993
INTERMEDIAR 3	MARȚI, JOI	19-21	6003	
ÎNCEPĂTOR 1	SÎMBĂTA, DUMINICA	08-10	8101	08.05.1993
INTERMEDIAR 1	SÎMBĂTA, DUMINICA	09-11	8201	02.05.1993
COPII 1	SÎMBĂTA, DUMINICA	10-12	9001	08.05.1993
ÎNCEPĂTOR 2	SÎMBĂTA, DUMINICA	11-13	8102	02.05.1993
INTERMEDIAR 2	SÎMBĂTA, DUMINICA	12-14	8202	02.05.1993
COPII 2	SÎMBĂTA, DUMINICA	13-15	9002	02.05.1993
INTERMEDIAR 3	SÎMBĂTA, DUMINICA	15-17	8203	02.05.1993

TARIF DE ÎNSCRIERE	6 GRUPE	120 ORE	12.000 LEI	100 LEI/ORA
	3 GRUPE	60 ORE	9.000 LEI	150 LEI/ORA
	1 GRUPĂ	20 ORE	4.000 LEI	200 LEI/ORA

1. **Toți profesorii din echipa pedagogică au beneficiat de o pregătire specială asigurată de către formatori englezi.**
2. **La absolvirea fiecărui nivel de pregătire - începători sau avansați - cursantul va primi o diplomă de absolvire.**
3. **Activitatea S.C. "SORLANG" S.R.L. este autorizată de Ministerul Învățămîntului și Științei.**
4. **Laboratoarele noastre dispun de cea mai modernă dotare audio și video din țară.**

ÎNSCRIERILE SE FAC ZILNIC ÎNTRE ORELE 8-18 PÎNĂ LA DATELE DE ÎNCEPERE A CURSURILOR

STR. SOCOLA NR.134 (CASA SINDICATELOR) TEL. 126477

Centrul nervos al tuturor traficanților din Europa de Est

De la Berlin, pentru a ajunge la hotelul Polonia, urmați spre est autostrada OST E.30, supranumită de către polonezi Hitlerstrasse. Cînd ajungeți la Frakfurt AM Oder, mergeți pe Karl Marx Strasse - care încă nu a apucat să fie rebotezată - pînă la malul Oder-ului. Iată-ne ajunși la noua frontieră dintre Vest și Est, dintre Europa îndestulată și cea în izmene. Treceți de ultimul polițist german și vă așezați la o coadă de vreo sută de mașini care așteaptă controlul vamal polonez...

Hotelul Polonia este prima clădire pe care o întîlnești la Slubice, pe celălalt mal al fluviului. Firma sa demodată și strălucitoare de la mijlocul podului, deasupra a trei etaje decrepite de camere - cefule dintre care unele sînt echipate cu dușuri ruginite. Spațiul ți-l dispuți în permanență cu urechelnițele. Hotelul Polonia este centrul nervos al tuturor traficanților, al tuturor nelegiuirilor, al tuturor gangsterilor de frontieră. Hotelul adăpostește bulgari, români, georgieni, țigani și ruși. Șeful poliției din Slubice - Zigmund Maghiewski îți poate explica foarte serios, cum a încercat și cu noi, că hotelul este pe cale de a se privatiza, că statul nu-l mai administrează și că nici un întreprinzător particular nu s-a prezentat încă, așa că imigranții profită de vidul administrativ. Observați că Zigmund îi numește imigranți și nu haimanale.

Pe parcursul celor două descinderi efectuate în ultimele 5 luni, cei pe care îi conduce nu au remarcat decît o ușoară supraveghere a camerelor. Cum a fost posibil acest lucru? Polițiștii au vorbit la un pahar de vodkă sau i-au prevenit cu bună știință pe traficanți? În hotel se lucrează pe etaje. La etajul bulgar se confecționează documente false și (tăblițe) de înmatriculare (tot false) pentru mașinile furate în Vest. La etajul român se pun la punct planurile de traversare clandestină a frontierei și se organizează reciclarea veniturilor provenite din furturile efectuate în Germania. În camerele ocupate de ruși se adună în fiecare seară traficanții de heroină și proxeneții moscoviți, escortați de cohorte de fete destinate "galeriilor" sex - centrelor din Berlin și Hamburg sau consumului expres, adică pentru șoferii de camion care așteaptă uneori cîte trei zile să poată trece frontiera. Cloaca de la parter, așa-numitul bar-biliard, este locul privilegiat, destinat "plăților". În sens propriu, asta înseamnă schimbarea unor legături dolofane de bancnote de 1.000 de mărci de la un proprietar la altul sau, în sens figurat, știți dumneavoastră ce... Este clar, polițiștii nu văd nimic, nu aud nimic și nici gura nu le miroase. "Un polițist polonez cîștigă 200 de mărci pe lună" - spune un ofițer al Bundesgremitzschutz (Poliția germană a frontierelor), care încasează un salariu de cel puțin 10 ori mai mare. "Pentru 50 de mărci se arată înțelegător. Pentru 100 de mărci devine orb și cooperant".

O judecată destul de dură din partea germanului și poate nedreaptă. Dar în mod sigur o atitudine justificată de amploarea fraudelor și a eficienței practic inexistente a colegilor de peste rîu. Pentru că Polonia nu adăpostește numai folclor ci și afaceri extrem de înfloritoare. Poliția polonezâ recuperează în fiecare lună, numai în orașul Szczecin, din nord, cîte 1.500 de automobile furate din Germania și Franța. În incinta fostei cazarme a unui regiment blindat sovietic sînt parcate sute de vehicule. Dar nu tancuri, ci falnice purtătoare ale emblemelor MERCEDES, OPEL, BMW, PEUGEOT, CITROEN, VOLKSWANGEN, înmatriculate cam în toate departamentele Franței. Odată furate, automobilele sînt transportate prin Germania sub formă de piese de schimb sau subansamble. Operațiunea de demontare durează în medie 2 zile și are loc în garajele unor ferme izolate situate în apropierea frontierei. În cele din urmă, cu ajutorul camioanelor de mare tonaj și al autocarelor, piesele sînt introduse în Polonia, unde sînt reasamblate într-un interval de timp de 2 săptămîni în diverse ateliere clandestine. Darius Rudy, comandantul brigăzii de poliție poloneză specializat în autoturisme, afirmă că, adesea, se semnalează cazuri în care automobilele sînt furate cu asentimentul proprietarilor și, pentru a fi edificator, citează situația cîtorva zeci de automobile "furate" din regiunea orașului Lille. În astfel de cazuri proprietarii încasează banii de la hoți și pe deasupra le revin și banii de asigurare - aceasta însă doar în momentul în care mașinile ajung în Polonia.

Poliția estimează traficul cu mașini furate la peste 9.000 de vehicule pe lună, vehicole destinate mai ales pieței înfloritoare din Rusia. Conform spuselor lui Darius Rudy, furtul de mașini servește adesea "curățirii" banilor proveniți din traficul de droguri. Circuitul este simplu. Heroina care provine din fostele republici sovietice din Asia orientală tranzitează prin Polonia trecînd fără probleme frontiera spre Europa Occidentală. Aici, o parte din cantitatea de drog este folosită pentru plata hoților de mașini destinate revînzării în Est, după procurarea, mai bine zis fabricarea de documente false. Documentele false reprezintă o altă mare afacere necurată în care sînt implicați mai ales bulgari, georgieni și ruși. Joseph este șeful de origine georgiană al unuia din grupurile mafiote din Slubice. În fața cîtorva sticle de vodkă Smirnov nu mai are rezerve în a povesti episoade mai mult sau mai puțin secrete ale ocupației sale. Este înconjurat de 3 gărzi de corp impozante, dintre care unul este un fost campion mondial de haltere căzut în dizgrație după o descalificare pentru dopaj. Un alt "paznic" își împarte timpul între Slubice și Canada, avînd reputația unui expert în arme albe. Joseph spune: "Heroina din Asia Centrală nu este sectorul nostru". Și adevărul acesta este. Heroina este o afacere păzită cu strășnicie de oamenii KGB-ului și de complicii lor ruși proveniți din al treilea val de emigrări spre vest, cel al perioadei Brejnev. Domeniul lui Joseph și al prietenilor săi este unul nou și a luat ființă de abia în august 1992. Ei reprezintă în Polonia o mafie nouă, mai tînără și mai puțin oficială. O mafie avînd legături cu un clan sicilian care nu mai știa ce să facă cu stocurile de droguri și ale cărei ramificații comerciale cam fuseseră descoperite în ultima vreme. La Praga, în august trecut, șefii lui Joseph și sicilienii au semnat ceea ce se numește în argou "big deal" - adică un contract important. Plătite în uraniu rusesc, drogurile sicilienilor intrau în Bulgaria înainte de a reveni în Vest. **(va urma)**

Traducere și adaptare G.P.

SHAKESPEARE... PRIETENUL MEU!

ORIZONTAL: 1) NEVESTELE... • ... VESELE... 2)... DIN WINDSOR (sg.). 3) În inimă rănită... de ANTONIU! • TIMON DIN ATENA. 4) HAMLET, OTHELLO, etc. 5) Sînt prinși între doi romani!! • Conduce firul... acțiunii în... CUM VĂ PLACE! • Credinciosul prieten ... păzitor al dogelui (!) 6) Descreieratul cap al lui MACBETH! • Un împărat ieșit din scenă • Armonia cuvintelor (pl.) 7) Gestul necugetat al ticălosului (!) • NEGUȚĂTORUL... într-o versiune de mahala. 8) MĂSURĂ PENTRU MĂSURĂ • Plăsmuit din nou... în necunoscut! 9) Pornirea dorințelor! • Un act... impunător. 10) ROMEO ȘI JULIETA. 11) MULT ZGOMOT PENTRU NIMIC - OTHELLO (pl.)

VERTICAL: 1) "Lunatecul, îndrăgostitul și poetul, toți sînt din fantezie dăruiți" (sg.) citat din... 2) ... VISUL UNEI NOPȚI DE VARĂ (adj.) • Primele replici din MACBETH! 3) Începutul întunecat al tragediilor (!!) • Cel mai bun e prins din urmă de FORTINBRAS (!) • Alege pe cel bun de cel nebun (!!) 4) Bastard e, dar din stirpe de domnie • Inima plină de farmec a HERMINEI! 5) Dănțuiesc în VISUL UNEI NOPȚI DE VARĂ • Dulcea răsplată a unei guri de copilă. 6) Cel ce a creat pentru posteritate • Culoarea viitorului din TOTUL E BINE CÎND SE TERMINĂ CU BINE. 7) Stilul lui TIMON DIN ATENA • Inițiala lui TIMON... DIN ATENA! • Poftirile amoroase ale lui HAMLET! 8) Lamentabila apariție a lui LAERTES! • Prologul la REGELE LEAR! • Folosită la legături de îngîmfata CATARINA. 9) O arătare cu mîna întinsă • FURTUNA, într-o montare demiurgică. 10) Prologul la RICHARD... dar nu al II-lea!! • IULIUS CAESAR și TITUS ANDRONICUS

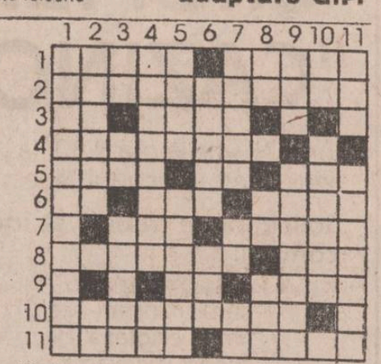

11) Judecător pentru cei deja condamnați • ZADARNICELE CHINURI ALE DRAGOSTEI.

DICȚIONAR: IISI; UNO; EAC

Eugen DEUTSCH

MICA PUBLICITATE

Vă reamintim că orice anunț de mică publicitate al persoanelor fizice mai mic de 15 cuvinte îl puteți transmite zilnic între orele 8.30-15.00, la numărul

144776

și el va fi publicat în mod gratuit în ziarul nostru.

auto - moto

• Vindem baterii auto FULMENM de 45,50 și 95 A, ulei Castrol și Eurotex. Telefon Autocom 124015

• Cumpăr parbriz Toyota Carina. Tel. 158640, după ora 17,00. (8311)

• Vînd Mercedes 250. Tel. 119777, după ora 19,30.

• Vînd Audi 80 automatic, benzină, 57.000 km, Dacia 1300, Dacia 1310, motocicletă Minsk, Voshod, Jawa, toate în stare impecabilă, generator curent electric 1,83 kw, bicicletă, pompă apă (toate noi), automat stradal de înghețată. Tel. 130334.

• Autocom Șos. Națională, Bl.1005 vinde casetă direcție, rotule Oltcit, segmenți toate tipurile, set motor RABA, faruri CN și 1300, semnalizare CN, furtune frînă, cablu frînă, accelerație, ambreiaj și cablu kilometraj. Tel 124015

• Vînd Volkswagen, stare perfectă de funcționare (1983), benzină, vizibil în parcare Moldova. Tel. 154095. (9883)

• Vînd Dacia 1310 Break, km. 54465, dubiță T V motor nou BV km -; autoturism W Luaz, km. 30.000. Tel. 176210.

• Vînd Dacia 1310 (1988) Ungaria, 1,25 mil. Tel. 113486.

• Vînd Dacia 1300, stare bună, zilnic la poarta II a Maternității "Cuza Vodă", preț convenabil.

• Vînd caroserie completă Fiat 850, cu motor recondiționat pentru piese de schimb. Tel. 124750.

• Vînd microbuz Marfa, 1,5 tone, adaptabil camping. Tel. 133377.

• Vînd Oltcit Club 11R, absolut nou sau schimb cu locuință sau contract. Tel. 116646.

• Vînd telescoape față de la motocicletă "Minsk 125". Tel. 143468.

• Societate comercială, primesc comenzi pentru orice tip de ARO, piese și accesorii. Tel. 162007. (9930)

• Vînd Renault 12 TL break, în stare excepțională, an fabricație 1979. Tel. 174398.

electronice

• Vînd avantajos video recorder Fischer. Tel. 120290, după ora 13,00.

• Vînd tv Sirius 208 B, perfectă stare de funcționare, 50.000 lei. Tel. 139294, între orele 16,00 - 20,00.

• Vînd magnetofon Kashtan cu 2 boxe. Tel. 179515.

• Vînd tv Miraj 3. Tel. 157270, după ora 17,00.

• Vînd casetofon Mayatone, preț convenabil. Tel. 129205.

• Vînd casetofon Electronica nou, preț acceptabil. Tel. 150826.

• Vînd dublu radiocasetofon Lewis, nou, în garanție, 43.000 lei. Tel. 148042, 144255.

case, terenuri

• Vînd sau schimb cu garsonieră confort I 1700 m.p. teren construibil (1200 lei/m.p.) în Voinești. Tel. 164696.

• Vînd 425 m.p. teren construibil, la șosea, zona Nicolina (vis-a-vis de cofetărie sau Școala 15). Tel. 121243, după ora 17,00 sau 120435, orice oră.

• Vînd casă cu grădină, str. Miron Costin nr. 26, (Țicău). Tel. 163681 sau 138502, toată ziua, sîmbătă și duminică între orele 10,00 - 18,00. (9887)

• Vînd teren construibil, central, 1000 m.p., cu casă modestă. Tel. 092412780.

• Vînd 3000 m.p. teren construibil (cultivabil), comuna Rediu-Iași Tel. 177254.

• Vînd sau schimb teren central, 940 m.p., Bîrlad, cu apartament 2 camere, Iași. Tel 178944

• Vînd teren, 800 m.p. la șosea, preț negociabil. Iam Gavrilescu, sat. Mirosiava.

• Vînd casă 3 camere, bucătărie, baie, gaze, telefon, gard beton, 250 m.p., teren Pașcani. Tel 0980/63831

• Vînd sau închiriez teren, 200 m.p., Podul de Fier. Tel. 153545, între orele 19,00 - 21,00.

• Vînd jumătate hectar teren la 1 km de Iași, 600 lei/m.p. Tel 168862.

vînzări

• Vînd masă extensibilă, 12 persoane, convenabil. Tel. 152341, după ora 16,00.

• Vînd șnur lasetă diferite modele. Tel. 176080.

• Vînd 10 piei focă. Răspuns în "Monitorul".

• Vînd incubatoare electrice, 60 ouă, preț - 18.000 lei. Tel. 111794.

• S.C., vinde en-gros țigări românești, adaos comercial 10-15 %. Tel. 111794. (9826)

• Vînd corp bibliotecă, mărime medie, avantajos. Tel. 146631.

• Vînd 16 certificate de proprietate, 100.000 lei/bucata. Tel. 129204.

• Vînd certificate proprietate, preț fix 25.000 lei/buc. Tel. 178755.

• Vînd osciloscop nou. Tel. 177933.

• Stațiunea de cercetare și producție viti-vinicolă Iași, str. Aleea M. Sadoveanu nr. 48, vinde vițe altoite din soiurile Fetească regală și Chasselas. Relații suplimentare la telefon 116312, interior 40.

• Vînd acțiuni Bankcoop. Tel. 115088.

• S.C., vinde chioșc rond Copou. Tel. 130168, după ora 18,00. (9893)

• Vînd 2 cîini rasă collie cu pete gri, masculi, producători, 100 $/buc. Tel. 139294, între orele 16,00 - 20,00.

• Vînd certificate. Tel. 144305.

• Vînd urgent verighetă aur 14 k, 7000 lei/g. Tel. 122370.

• Vînd butelie aragaz normală. Tel. 116828.

• Vînd garaj, lemne foc. Tel. 147665.

• Vînd șifonier 2 uși, model deosebit, 70.000, negociabil. Tel. 131266.

• Vînd 2 perne puf și un pardesiu alb din stofă. Tel. 143051.

• Vînd urgent certificat proprietate. Tel. 168862.

• Vînd acțiuni bancare. Tel. 141529.

• Vînd cuști pentru nutrii. Tel. 148166, după ora 15,00.

• Vînd CEPHALOSPORINĂ - antibiotic Franța. Tel. 175012.

• Vînd forinți și dolari. Tel. 177385.

• Vînd urgent butelie normală. Tel. 136778.

cumpărări

• Cumpăr toner și developer pentru copiator marca Olympia International (Omega 404). Tel. 141494.

• Cumpăr lire, franci, șilingi. Tel. 124227. (473).

• Cumpăr 10 certificate proprietate, ofer 6.000 lei/buc. Tel. 113151.

• Cumpăr valută. Tel. 161786.

• Cumpăr saltea Relaxa dublă. Tel. 145649, pînă la ora 13,30 și 155030, de la ora 14,00.

• Cumpăr dolari și mărci. Tel. 116646.

• Cumpăr pian electric Vermona. Tel. 121367.

închirieri

• Caut urgent garsonieră pe termen lung, zonele Copou, Tătărași, Podu Roș. Ofer 10.000-12.000 lei/lună. Răspuns în "Monitorul"

• Închiriez apartament 2 camere Podu Roș, plata în valută. Tel. 139329, 149998, seara.

• Caut spațiu pentru închiriere (minim 70 m.p.) în zonă centrală. Tel. 144153.

• Arendez pentru un an 7000 m.p. teren arabil, zona Tătărași - Veneția. Tel. 158633.

• Închiriez apartament mobilat, pe valută, termen lung. Tel. 177988.

• Închiriez teren Tătărași. Tel. 179336.

• Închirieze apartament 2 camere, zona Gării, mobilat, pe valută. Tel. 144167.

• Caut să închiriez garaj pe termen lung. Tel. 123850. (8312)

schimburi

• Schimb apartament 3 camere, decomandat, confort I, Păcurari, cu apartament 2 camere, Copou sau zonă centrală. Tel. 115995.

• Schimb apartament proprietate, 2 camere, et. 1, zona Zimbru, cu similar, zonele: Podu Roș, Tătărași, Nicolina, Păcurari sau cu garsonieră, zonele: Gară, Autogară. Tel. 165371.

• Schimb apartament 3 camere, zona Minerva, cu apartament 2 camere și garsonieră. Tel. 164696.

• Schimb apartament 2 camere, zona Alexandru cel Bun (Zimbru), cu apartament similar (condiții negociabile) sau garsonieră într-o zonă centrală sau Copou. De preferat parter. Relații zilnic, între orele 20,00 - 22,00 la tel. 140939.

• Schimb apartament 3 camere, str. Cetățuia (confort I) cu apartament 2 camere, Oancea. Tel. 124950.

• Schimb apartament 2 camere, proprietate, parter, Dacia, cu 3-4 camere. Tel. 130334.

• Schimb 2 camere - Alexandru, cu similar sau garsonieră, confort I, Centru, Autogară, Păcurari. Tel. 166374.

• Schimb apartament 2 camere, zona Regiei, cu garsonieră, confort I. Tel. 111162.

• Schimb avantajos apartament excepțional, 2 camere, decomandat, proprietate, pentru 3-4 camere, Tătărași, Centru, Copou. Tel. 177641.

• Schimb apartament 2 camere, Botoșani, cu similar Iași sau 3 camere. Tel. 173013.

• Schimb apartament 2 camere, proprietate, gaz, parchet, telefon, Tătărași, cu apartament 3 camere similar Tătărași, exclus parter și etaj 4. Ofer diferență. Tel. 135685.

• Schimb apartament proprietate 2 camere cu garsonieră și autoturism sau diferență negociabilă. Tel. 150781.

oferte servicii

• Absolventă liceu economic, vechime 16 ani în contabilitate, casierie, îmi ofer serviciile. Tel. 132717.

• Realizez în regim de urgență editarea pe calculator de cărți și reviste. Tel. 146753.

• Execut zugrăveli, tencuieli, lucrări în calciu. Tel. 150494.

• Meditez română (gramatică și literatură), franceză, clasele V-VIII, 200 lei/oră. Tel. 143066.

• Filmări video. Tel. 114422. (9619)

• Repar mașini electrice de scris. Tel. 141494.

• Filmări video. Tel. 142528, 141672. (9741)

• Ofer reparații televizoare la domiciliu. Tel. 173998. (9844)

• Execut lucrări de dactilografie pentru persoane fizice sau societăți. Tel. 129204, după ora 17,00.

• Transport marfă pe orice distanță, pînă la 2,5 tone, cu autodubă Mercedes, sigur și rapid. Tel. 112021 (153580, seara). (8304)

• Inginer, montez telecomenzi, decodoare, selectoare UIF la tv color rusești. Tel. 118655. (9850)

locuri de muncă

• S.C. GLOBAL SRL Iași angajează 2 șoferi, 2 tîmplari, vînzători legume-fructe. Relații la telefon 124468.

• Angajăm femeie internă, fără obligații, între 25-40 ani, pentru menaj și îngrijire copil 2 ani, plata avantajos. Tel. 115205, între orele 8,00 - 10,00. (9888).

• Firma "Sorlang" S.R.L. Iași, cu sediul în strada Socola nr. 134 (Casa Sindicatelor), angajează profesori de limba engleză. Relații la tel. 126477 sau 132211, zilnic, între orele 8,00 - 18,00.

• Firmă particulară, angajează strungar în lemn și contabil cu studii superioare (persoane serioase). Relații la sediul firmei din str. Vitejilor 13, Dacia (lîngă Farmacia nr. 6).

diverse

• Invităm toți taximetriștii de la Asociația RO-TAXI la o ședință de lucru pe data de 24 aprilie, la orele 14,00, la Gara Iași și totodată pe toți taximetriștii particulari care doresc să se înscrie în Asociația RO-TAXI.

• Cabinetul stomatologic particular din Vasile Lupu 128, bl. A.2., doctori Eugen Rusnac, Dorin Păruș, este deschis zilnic între orele 8,00 - 20,00. Tel. 156617, 137748. (9892)

• Cursurile de contabilitate organizate de Camera de Comerț și Industrie Iași încep sîmbătă, 24 aprilie a.c., ora 9,00. Durata - 40 de ore, taxa 20.000 lei. Relații suplimentare la tel. 117757, int. 18.

• Banca Comercială Română S.A. - Sucursala Județeană Iași, anunță că începînd cu data de 21 aprilie 1993 reia vînzarea certificatelor de depozit, în următoarele condiții: scadența: 6 luni de la data eliberării certificatului de depozit; dobînda: 55 % pe an. În cazul retragerii înainte de termen (dar nu mai devreme de 30 de zile de la data eliberării), banca acordă jumătate din dobînda calculată pentru durata efectivă a depozitului.

• NOU. Agenția de Turism PROSPER INTERNATIONAL, str. Lăpușneanu nr. 9 (Restaurantul Corso), tel. 147158, organizează excursii în Turcia: 24 și 28.04.1993, Polonia: 28.04.1993 și Ungaria: 26.04.1993. (9851)

• Gimnastică de întreținere, aparatură SUA, hotel Unirea. Tel. 142110/109.

felicitări

• Azi, cînd în buchetul vieții prinde cel de-al doilea boboc de trandafir, nașii - Petronela și Doru Macovei - îi urmează multă sănătate, bucurii, noroc și "La Mulți Ani" fericiți.

• E ziua ta,/Și n-am putea/S-o lăsăm să treacă în neștire/Căci noi demult ne-am pregătit/Să-ți transmitem urarea "La Mulți Ani", multă fericire, sănătate și tot ce e rău să se prefacă în bine. Pentrũ Lucan Georgeta din partea soțului, copiilor, ginerelui și nepoțelei.

• Cu ocazia zilei onomastice, cele mai calde și alese urări împreună cu un sincer "La Mulți Ani" doamnei Lucan Georgeta din partea familiei Cozma.

• De ziua ce-ți surînde-n prag,/Purtînd frumosu-ți nume/Noi îți dorim tot cei mai drag/Și mai frumos pe lume. Pentru doamna Sbîngu Georgeta, "La Mulți Ani", din partea lui Viorica, Lili, Viorel, Costel și familia Hrițcu.

• Un zîmbet să vă însoțească oriunde și oricînd, o rază de soare să vă lumineze suferințele și să vă bucurați de cei dragi care vă înconjoară. "La Mulți Ani" doamnei Șutacu Georgeta din partea Lilianei.

• Cu ocazia zilei onomastice, soțul, fiicele, ginerii, nepoții și strănepoții urează dragei lor Damaschin Georgeta din Scînteia multă sănătate, bucurii alături de cei dragi.

• De ziua ta acum,/Nu pot să-ți dărui aur/Ci doar iubirea mea/Să fie al tău tezaur. Primește acum, de ziua ta/Felicitări fierbinți/Primește urarea ce-ți spune "Ani mulți și fericiți". Pentru scumpa mea soție Sbîngu Georgeta cele mai alese și calde urări din partea soțului Aurel.

• Cu ocazia zilei onomastice, familiile Cozma și Hrițcu urează doamnei Georgeta Iacob multă sănătate, bucurii și "La Mulți Ani".

• De ziua onomastică, Sf. Gheorghe, Mitică, Sorin și Liliana, fii, îți doresc sănătate.

• Anișoara - soție, Angelica și Adrian - nași, urează lui Gheorghe Popovici mulți ani fericiți, cu ocazia onomas.icii.

• "La Mulți Ani" pentru Alexescu Gheorghe din partea unor colegi de serviciu. (9852)

• "La Mulți Ani" pentru Gică Lînă, din partea soției, Paraschiva și a celor doi fii - Iulian și Bogdan (9853)

matrimoniale

• Italian patron office import-export diamante, pietre prețioase și aur, absolut singur înăuntrul sufletului, necăsătorit, stare materială foarte bună, 48 ani, cu spiritul încă tînăr, prezentabil, de o fidelitate absolută, ne-băutor, nefumător, maximă seriozitate, caut exclusiv domnișoară/ doamnă tînără, frumoasă, efectuoasă, 20/35 ani, chiar și divorțată, interesată de cunoașterea mea doar în scopul unei căsătorii din dragoste. Scrieți-mi, atașînd o fotografie. Adresa mea: Camerin Giorgio, Via San Salvatore 38/F, Valenza (AL), Italia, tel. 0131/953117. NB. Telefonare non serve, non voglio/Scrievetemi tassati-vamente in italiano, non importa errori, per foto intendo faccia, fronte e profilo, intera persona, in piedi, fronte e profilio, la descrizione deve esser dettagliata plu'possibile, e'inutile scrivere senza i requisiti richiesti, la lettera verra' cestinata. Se dopo i tempi tecnici postali non ricevete riposta, la riposte vi e'gia stata data e'negativa non solecitate grazie. Tutto si fara'per corrispondeza fino alla mia decisione d'incontro.

decese

• După o scurtă dar grea suferință, falnicul stejar din Copou, GRANDORI GHEORGHE, fost inspector C.F.R., s-a frînt. Soția, fiica, ginerele, nepoții și strănepoții veșnic îl vor pomeni cu adîncă mîhnire. A fost un om bun, cinstit și drept. Înmormîntarea va avea loc sîmbătă, 24 aprilie, ora 13,00 la cimitirul Eternitate. (9895)

• Soția, împreună cu copii și nepoții, anunță dispariția soțului AȘTEFANIE DUMITRU, după o grea suferință. Înmormîntarea va avea loc în ziua 24 aprilie 1993, ora 12,00, la cimitirul Eternitate.

• Cu inimile zdrobite de durere, soția, copiii și nepoții anunță cu profund regret și nețărmurită durere trecerea fulgerătoare în neființă a celui care a fost DAVID I. VASILE, 71 ani. Înhumarea va avea loc la 24 aprilie, ora 12,00, la cimitirul din satul Oprișeni, comuna Țuțora.

• Familia Popescu îndurerată anunță încetarea din viață a VICTORIȚEI POPESCU. Înhumarea va avea loc vineri, ora 14,00, la cimitirul Eternitate din Iași.

condoleanțe

• Sincere condoleanțe pentru Victor și Angel Popescu, la pierderea dragei lor mame Victorița, din partea familiei Popovici.

• Adînc îndurerată, familia Reta și Mihai Aniței transmit sincere condoleanțe familiei Popescu, greu încercată prin pierderea iubitei lor VICTORIȚA POPESCU.

• Colectivul laboratorului C.T. este alături de doamna dr. Rusu Elena la marea durere pricinuită de decesul tatălui. Sincere condoleanțe.

• Întregul colectiv didactic și personalul TESA de la Liceul Economic nr. 2 din Iași sînt alături de dl. dir. adj. profesor Antochi Mihai în aceste clipe dureroase, datorate dispariției premature a cumnatului și-i transmite sincere condoleanțe. (9854)

• Familia Ursu este alături de familia Filiuță în aceste momente grele și-i transmite sincere condoleanțe.

• Colectivul At. bobinare, schimbul A, Fire 3 Terom este alături de șeful de formație Pricope Sandu în clipele grele pricinuite de moartea mamei. Sincere condoleanțe.

• Familia prof. Anatolie Butnaru transmite sincere condoleanțe fostei eleve de excepție - actuala studente Mihaela Gurzum pentru decesul tatălui. De asemeni, este alături de fam. prof. Antochi Mihai, greu încercată de pierderea suferită, transmițîndu-i sincere condoleanțe. (9854)

• Familiile Aștefanie Costică și Aștefanie Mihai regretă decesul vărului Aștefanie Dumitru și transmit sincere condoleanțe familiei îndurerate.

• Familiile Bîrlădeanu, Burcă, Luca și Titianu transmit sincere condoleanțe dlui Angel Popescu și-i sînt alături la marea durere pricinuită de decesul mamei. (9929)

monitorul cotidian de informații

FLORIN FLORESCU
redactor șef
DAN RADU
redactor șef adjunct

Tudor Agavriloaei - Secretar general de redacție

Eveniment: Toni Hritac (șef secție) Eduard Calotă, Mihaela Cănănău, Vasile Cojocariu, Cătălin Croitoru, Mona Dîrțu, Dumitru Filimon, Valentin Gheorghiță, Cristian Hanganu, Septimiu Sărățeanu, Adina Scutelnicu, Ovidiu Scutelnicu, Vali Știrbu.
Politic: Radu Mețniță, Cristian Racu.
Economie: Daniel Sîrbu, Costel Stroescu, Alin Tocan.
Reporteri speciali: Cornel Cristoiu, Dorin Popa.
Sport: G.I. Nicolae, G. Anghel, Leonard Cănănău, Victor Grădinariu, I.C. Teodor.
Grafica: Lucian Amarii
Divertisment: George Pînzaru
Reclama-Publicitate: Gabriel Rusu, Cătălina Ailiesei, Liliana Cozma, Maria Vornicu.
Culegere-Tehnoredactare computerizata: Cornelia Agavriloaei, Cerasela Cirimpei, Diana Sărățeanu, Liliana Signeanu, Mihaela Spineanu.

OVIDIU ȘIMONCA - Redactor șef "Monitorul Expres"

Cristina Popescu - director de programe RADIO NORD-EST
Livia Susanu - editor NORD-EST PRESS

EDITOR
NORD-EST s.r.l.
Director general
ALEXANDRU LĂZESCU
Director literar
FLORIN ZAMFIRESCU
Director executiv
CEZAR CALUSCHI

ADRESA REDACTIEI
Str. SMÎRDAN nr. 5

ABONAMENTELE se pot face la orice oficiu poștal din țară. MONITORUL figurează în catalogul presei interne la poziția 838.

Tiparul executat la S.C. DOSOFTEI S.A. Iași

În perioada 24-25 aprilie

La Iaşi se vor întîlni realizatori de emisiuni TV din întreaga Europă

Scriitorul Grigore Ilisei, directorul Studioului Teritorial de Radio şi Televiziune Iaşi, a anunţat, în cadrul conferinţei de presă desfăşurată ieri la sediul instituţiei pe care o conduce, că în perioada 24-25 aprilie Iaşul va găzdui reuniunea Comitetului Executiv a CIRCOM (Organizaţia Europeană a Realizatorilor de Emisiuni din Televiziunile Publice). Reuniunea de la Iaşi, la care vor participa 10 din cei 11 membri ai Comitetului Executiv pregăteşte reuniunea anuală CIRCOM, care anul acesta va avea loc în Italia. În toamna anului trecut, Iaşul a fost vizitat de membrii Comitetului Executiv CIRCOM care au prospectat zona pentru realizarea în Iaşi a reuniunii anuale din anul 1994. Dl. Grigore Ilisei a anunţat că există şanse mari ca Iaşul să fie gazda acestei manifestări, cealaltă candidatură a oraşului Dubrovnik - Croaţia - nemaifiind agreată.

În cadrul lucrărilor se vor dezbate următoarele probleme: raport asupra conferinţei anuale 1993 Italia şi planurile de organizare pentru anul 1993, execuţia bugetară pe 1992 şi propuneri de buget pe 1993, primiri de noi membri în CIRCOM, relaţiile CIRCOM cu Europa de Est, relaţiile CIRCOM cu instituţiile europene, noi activităţi de coproducţie între ţările membre CIRCOM, evaluarea activităţii Comitetului Executiv CIRCOM, propuneri pentru alegerea noului Comitet Executiv.

Printre personalităţile care vor participa la această manifestare se vor afla David Lowan, directorul postului de radio "Yorkshire" din Leeds, preşedintele onorific al CIRCOM, Grete Halland (Norvegia), Boris Bergan - director general al Televiziunii din Slovenia, Violeta Oltean - directorul relaţii internaţionale al TVR, Petre Popescu - director al studiourilor teritoriale TVR, Horia Bădescu - directorul Studioului Teritorial TVR Cluj.

Septimiu SĂRĂŢEANU

Emigranţii români sînt siliţi să se întoarcă în ţară

"Orice persoană are dreptul de a părăsi orice ţară, inclusiv a sa, şi de a reveni în ţara sa" - astfel este formulat articolul 13 din Declaraţia Universală a Drepturilor Omului, adoptată la 10 decembrie 1948 de Adunarea Generală a Organizaţiei Naţiunilor Unite. Acest document, nesocotit sistematic de demnitarii regimului comunist, a fost repus în drepturi, prin declaraţii publice şi prin legi specifice, de noua conducere a României. În ultimii ani, respectarea drepturilor omului în ţările fostului bloc comunist a devenit unul dintre principalii indicatori care dau nota despre evoluţia ţărilor est-europene.

Începînd cu 1990, mii de români au decis să părăsească definitiv ţara. Hotărîrea lor de a-şi asuma statutul de refugiaţi s-a bazat fie pe motive politice (invocate din ce în ce mai rar) fie pe considerente economice. Este deosebit de semnificativ faptul că după deschiderea graniţelor numărul cererilor de emigrare înaintate Serviciului Paşapoarte din cadrul Inspectoratului Judeţean de Poliţie Iaşi a scăzut constant: în 1990 au fost înregistrate 227 astfel de cereri, în 1991 doar 105, iar în 1992 numărul solicitărilor a scăzut la 69.

Conform informaţiilor furnizate de dl. lt. col. Gheorghe Rusu, şef al Serviciului Paşapoarte, în primele luni ale acestui an doar 20 de ieşeni şi-au manifestat dorinţa de a părăsi definitiv ţara, înaintînd cereri de emigrare. **Toate aceste solicitări au fost aprobate de autorităţile române.**

Acest fenomen al scăderii constante a numărului cererilor de emigrare nu trebuie judecat cu superficialitate.

Datele statistice prezentate mai sus nu sînt rezultatul îmbunătăţirii vieţii în România, cum s-ar putea crede, ci al reticenţei pe care ţările din vestul Europei au început să o manifeste în vederea stopării valului de refugiaţi est-europeni.

Pe de altă parte, cifrele amintite nu reflectă decît în parte dorinţa cetăţenilor români de a părăsi ţara. Pe lîngă persoanele care fac toate demersurile legale în acest sens, există o altă categorie, mult mai importantă din punct de vedere numeric, a românilor care doresc să obţină drept de rezidenţă în alte ţări. Este vorba de turiştii plecaţi în excursii care, odată ajunşi la destinaţie, refuză să se mai întoarcă acasă. De obicei, încercările acestora de a rămîne în alte ţări se soldează cu eşecuri. În urma creşterii constante a procentului de azilanţi faţă de totalul populaţiei, ţările vest-europene au impus măsuri severe în privinţa refugiaţilor.

De exemplu, statisticile europene arată că în Germania 6,3% din totalul populaţiei este reprezentat de străini. Constatînd acest fenomen îngrijorător, Germania a cerut Guvernului de la Bucureşti elaborarea unei convenţii care să faciliteze repatrierea a circa 30.000 de români cărora li se refuzase statutul de refugiaţi. La 24 septembrie 1992 acest acord bilateral între Ministerul de Interne al României (reprezentat de Victor Babiuc) şi Ministerul Federal de Interne al Germaniei (reprezentat de Rudolf Seiters) a fost definitivat. La sfîrşitul lunii noiembrie a anului trecut au început să sosească în România cetăţenii români expulzaţi în urma acestei convenţii. În judeţul Iaşi au fost înregistrate 134 astfel de persoane, dintre care doar 31 au solicitat noi paşapoarte. Pentru a respecta dreptul cetăţenilor de a emigra, Serviciul Paşapoarte din Iaşi a aprobat toate cererile de obţinere a actelor necesare.

Există însă şanse reduse ca acesti 31 de solicitanţi să primească permisiunea de a se stabili în vestul Europei.

În ceea ce priveşte persoanele de altă naţionalitate care au cerut azil politic în România, se poate spune că s-au înregistrat doar cazuri izolate. Astfel de cereri au venit din partea cetăţenilor proveniţi în special din Somalia şi din Albania, pentru care România reprezenta iniţial doar un punct de tranzit. Între timp, măsurile luate de guvernele din vestul continentului s-au înăsprit, somalezii şi albanezii au rămas în România. Organizaţiile internaţionale care veghează respectarea drepturilor omului au constatat că Guvernul nostru nu dispune de o procedură standard de aplicare a Convenţiei cu privire la statutul refugiaţilor, la care România a aderat în 1991.

În prezent, refugiaţii de care am amintit sînt găzduiţi - pînă în momentul în care autorităţile române de imigrare vor decide asupra lor - în tabere improvizate la marginea Bucureştiului.

Mona DÎRŢU

CARNETUL ZILEI

VINERI, 23 aprilie 1993

✝ **Sf. Mare Mc. Gheorghe, purtătorul de biruinţă; Izvorul Tămăduirii**

VREMEA

continuă să se încălzească şi rămîne predominant frumoasă ca aspect. Cerul va fi variabil la senin. Nu se vor semnala precipitaţii. Vîntul va sufla slab la moderat din sector sudic. Temperaturile maxime vor oscila între 15 şi 20 grade, iar cele minime între 2 şi 6 grade. **(Ion Sabin ISTRATI - Centrul de Prevedere a Vremii Bacău)**

TV BUCUREŞTI

TVR 1 7.00 TVM. Telematinal • 10.00 TVR Iaşi • 11.00 Transmisiune directă a slujbei religioase de Sf. Gheorghe de la Mănăstirea Cernica • 12.00 Descoperirea Planetei. Români în America Latină (III) • 12.30 Desene animate • 13.00 Lumea copiilor. Clubul lui Gulliver • 14.00 Actualităţi. Meteo • 14.15 Ora de muzică - Vă place opera? • 15.00 Preuniversitaria. Magazin TV. Şahul de la A la Z • 15.25 Telescoală. Învăţaţi engleza americană: "Album de familie" • 15.50 Avanpremieră TV • 16.00 S.C.S. Natural • 16.30 Arte vizuale. Creaţie şi istorie • 17.00 Actualităţi • 17.05 Gong! Emisiune de critică şi actualitate teatrală • 17.35 Pro Patria. Armata română în decembrie 1989. Azi - Sfîntul Gheorghe. Agenda emisiunii • 18.35 Cine-a zis dorului dor... Cîntece populare • 19.00 Cultura în lume. O mare personalitate a literaturii americane: Henry James. Repere de cultură şi civilizaţie în sudul Franţei • **19,30 Desene animate. Nils Holgersson • 20,00 Actualităţi** • 20.35 Viaţa între subvenţii şi compensaţii. Bugetul de familie şi compensaţiile • 20.50 Sport • **20,55 Film serial: "Destinul familiei Howard"**, ep. 65 • 22.00 Azi, în prim plan • 22.30 Pe aripile muzicii • 23.00 În obiectiv: Radu Câmpeanu • 23.30 Actualităţi • 23.45 Magazin cinematografic • 0.45 Medalion Ion Cristinoiu. Selecţiuni din concertul extraordinar ce a avut loc la Sala Radio cu prilejul aniversării a 30 de ani de activitate a compozitorului şi dirijorului Ion Cristinoiu • 1.45 Închiderea programului

TVR 2 15.55 Recomandări din program • 16.00 TVE Internacional. Telejurnal în limba spaniolă • 16.30 Desene animate. Ratonii • 17.00 Actualităţi • 17.05 Sport-magazin. Campionatele internaţionale de gimnastică ritmică ale României. Transmisiune directă • 18.00 Emisiunea în limba germană • 19.00 Concertul Orchestrei de cameră a Radioteleviziunii • 21.00 TVM. Mesager • 21.30 Viaţa spirituală • 22.00 TV5 Europe. Telejurnal în limba franceză • 22.35 Refrene fără vîrstă. James Brown • 23.00 Închiderea programului

TELE M

13.00 Ştiri • 13.10 Avanpremieră • 13.15 Cultura la zid • 13.30 Teleeconomia (Leagănul de copii Iaşi) • 13.55 Publicitate • 14.00 Film pentru copii (Stăpînul animalelor I) - partea a III-a • 14.30 Publicitate • 14.35 Top M • 15.40 Închiderea programului • 23.00 Avanpremieră • 23.05 Oferta săptămînii • 23.10 Dedicaţii muzicale şi publicitate • 23.25 Horoscopul Tele M • 23.30 "60 pentru voi" • 00.30 Supliment 30 • 1.10 Dedicaţii muzicale şi publicitate • 1.30 Film de acţiune • 3.00 Surpriza Tele M • 3.20 Film artistic • 5.00 Închiderea programului

CINEMATOGRAFE

Cinematograful **"Victoria"** (tel. 112502) **"Singur acasă"** producţie SUA, 1990, comedie poliţistă cu Macaulay Culkin şi Joe Pesci. Orele: 9, 11, 13, 15, 17, 19.

Cinematograful **"Republica"** (tel. 114327). **"The Bodyguard"**. Producţie SUA, 1992, thriller romantic. Orele: 9, 11, 13, 15, 17, 19.

Cinematograful **"Copou"** (tel. 145738) **"Twin Peaks. Ultimele zile din viaţa Laurei Palmer"**, producţie SUA, 1992, thriller psihologic. Orele: 9, 11,30, 14, 16,30, 19.

Cinematograful **"Dacia"** (tel. 164740) **"Giuvaerul Nilului"**, producţie SUA, 1985, film de aventuri. Orele: 9, 11, 13, 15, 17, 19.

• Cinematograful **"Tineretului"** (tel. 117178) **"Luptă sîngeroasă"** producţie Hong Kong, film Kung-Fu. Orele: 9, 11, 13, 15, 17, 19.

Începînd de astăzi, 23 aprilie 1993, la Iaşi rulează

"The Bodyguard"

• Un film american cu trei superstaruri: Kevin Costner, Whitney Houston şi un şlagăr "I Will Always Love You •

Producţie a studiourilor "Tig Productions" şi "Kasdan Pictures" sub egida companiei "Warner Bros" SUA, 1992.

Producători: Lawrence Kasdan, Jim Wilson, Kevin Costner

Scenariul: Lawrence Kasdan. Imaginea: Andrew Dunn. Montajul: Richard A. Harris. Muzica: Alan Silvestri.

Cîntece compuse de David Foster şi Dolly Parton.

Cîntă: Whitney Houston

Regia: Mick Jackson

Cu: Kevin Costner (Frank Farmer), Whitney Houston (Rachel Marron), Gary Kemp (Sy Spector), Bill Cobbs (Devaney), Ralph Waite (Herb Farmer), Tomas Arana (Portman), Michele Lamar Richards (Nicki), Mike Starr (Tony), De Vaughn Nixon (Fletcher)

Distribuit de firma GUILD şi difuzat prin reţeaua centralei ROMANIAFILM. Drepturile video aparţin Societăţii "Warner Home Video", orice exploatare video în România fiind ilegală.

Scenaristul şi producătorul Lawrence Kasdan, unul din cele mai apreciate talente ale Hollywoodului, a fost tentat, de mai bine de 20 de ani, să scrie o poveste despre lumea spectacolului, despre viaţa spectaculoasă şi trepidantă a marilor vedete. "The Bodyguard" a fost gîndit pe vremea cînd realiza spoturi publicitare în Detroit, însă de-a lungul timpului el a reconsiderat şi a stilizat subiectul, aşteptînd o ocazie favorabilă transpunerii scenariului pe peliculă. Acest prilej s-a ivit în 1991, cînd Mick Jackson, un regizor cu un simţ aparte pentru frumuseţea unică a Los Angeles-ului şi pentru elita de staruri care-l populează, s-a decis să filmeze scenariul propus de Lawrence Kasdan. "Ne-am dorit un stil bogat, un regizor cu un fler vizual distinct, pentru a scoate din scenariu tot ce se putea scoate", îşi aminteşte Kevin Costner, interpretul principal, dar şi unul dintre producătorii filmului. "Mick Jackson a răspuns cerinţelor noastre".

Eroul pe care-l întruchipează Kevin Costner este Frank Farmer, un fost agent al serviciilor secrete, care şi-a pus viaţa în pericol pentru doi preşedinţi ai SUA şi o serie de clienţi puternici şi influenţi. Ca "bodyguard" (gardă de corp), el este un profesionist de primă mînă, un supraveghetor care nu lasă nimic la voia întîmplării, punînd la punct fiecare detaliu din rutina zilnică a clienţilor săi, sfătuind, protejînd, reducînd din posibilele pericole. Lui îi revine sarcina de a asigura protecţie unei strălucitoare dive a muzicii pop, Rachel Marron, tot mai mult ameninţată, prin scrisori, de un fan obsedat. Între vedetă şi îngerul ei păzitor se stabileşte o relaţie cu totul specială, o adevărată legătură de dragoste. Kevin Costner şi Whitney Houston, două dintre cele mai incitante nume ale Hollywoodului, interpretează acest cuplu de profesionişti de cea mai înaltă clasă, aflaţi pe culmea carierei lor, obsedaţi de putere şi succes, dar împăcaţi şi supuşi, în cele din urmă, în faţa dragostei.

Kevin Costner s-a pregătit meticulos pentru acest rol. A consultat cîţiva "bodyguard" adevăraţi şi specialişti în securitate, inclusiv o celebritate în materie, Gavin De Becker. Văzînd lumea prin ochii lor, Costner şi-a amintit de presiunea pe care a resimţit-o atunci cînd el, ca actor şi regizor, se afla în mijlocul mulţimii de admiratori. "Eu cred că această poveste este reală pentru foarte mulţi dintre noi cei din lumea spectacolului", explică Kevin Costner. "Există un anume element care ne reaminteşte de cele mai dure coşmaruri atunci cînd publicul de fani întrece măsura. E ceva sinistru la care ne gîndim cu toţii, dar rareori avem prilejul să mărturisim."

Ideea de a angaja o persoană care să-şi pună viaţa la bătaie pentru cineva este împărtăşită şi respectată de Whitney Houston, care, aproape în fiecare seară, cînd dă concerte, este asaltată de mile de spectatori care o adoră. "Cîteodată", spune ea, "e bine să ştii că de undeva, cineva veghează asupra ta". "M-am străduit să privesc relaţia lui Rachel cu Frank amintindu-mi de proprii mei bodyguards şi de devoţiunea cu care îşi îndeplinesc misiunea. Faptul că pentru tine, cineva e gata să-şi sacrifice viaţa mă emoţionează profund", mărturiseşte Whitney Houston, "dar băieţii aceştia o fac fără să se gîndească de două ori. Sînt nişte adevăraţi eroi!" "Rachel crede la început că Frank îi invadează viaţa particulară şi îi dă peste cap armonia lumii care o înconjoară", adaugă Whitney Houston. "Dar relaţia dintre ei va fi bazată pe respect, pentru ca mai tîrziu să devină personală. Ei încep să-şi dea seama de unele lucruri relative în viaţa lor de care nimeni din jur nu este conştient, trăiesc momente care le schimbă obiceiurile de oameni disciplinaţi şi orgolioşi."

Kevin Costner a fost încîntat s-o aibă parteneră, în film, pe Whitney Houston, care, cu acest rol, îşi face debutul ca actriţă pe marele ecran. "E singura pe care am văzut-o în acest rol", declară Costner. "Ea are farmecul, graţia şi demnitatea pe care partitura lui Rachel le impun şi pe deasupra ştie să CÎNTE!"

Whitney Houston a început repetiţiile la "Bodyguard" imediat după încheierea unui turneu muzical internaţional. Avînd în vedere că muzica filmului avea o importanţă majoră în dramaturgia filmului, Whitney Houston, împreună cu realizatorii, a ales melodii şi texte de muzică adecvate repertoriului ei şi, deci, celui interpretat de Rachel în film. Coloana sonoră a filmului conţine 7 cîntece noi, inclusiv unul scris de echipa de la "L.A Reid and Bodyface" (care a mai produs şi succesul lui Whitney "I'm Your Bady Tonight") intitulat "Queen of the Night", melodie la care Whitney Houston a colaborat cu echipa.

În plus faţă de noile melodii, Whitney interpretează clasicul cîntec al lui Dolly Parton - şlagărul "I Will Always Love You", care a cucerit o lume întreagă.

Asocierea muzicii de calitate excepţională cu suspansul poveştii poliţiste, dar şi cu drama pasională conferă întregului film sinceritate şi căldură, care sensibilizează spectatorii, mai ales prin felul în care evoluează caracterele protagoniştilor şi prin forţa sentimentelor acestora. "The Bodyguard" - un film de mare spectacol care ni se oferă şi nouă, cu promptitudinea-i deja recunoscută de către eficienta firmă de distribuţie GUILD.

Cinematograful "Republica", 26-29.IV.1993

Constantin PETRILĂ

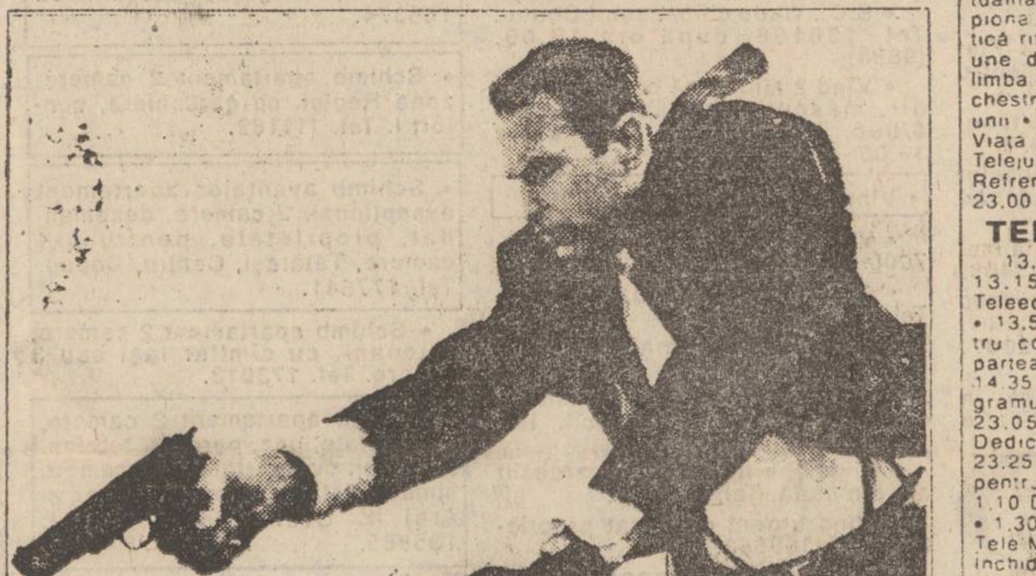

KEVIN COSTNER

Născut, la 18 ianuarie 1955, în California, şi-a făcut debutul în "Stacy's Knights", un film regizat în 1981 de Jim Wilson. A lucrat cîţiva ani ca director de scenă pentru a-şi plăti cursurile de actorie şi a jucat în roluri secundare în filme importante ca: "Night Shift", "Frances" şi "The Big Chill". Perseverenţa sa actoricească a fost răsplătită din plin. Curînd, roluri mai consistente (în "Testament" şi "Fandange") l-au condus spre roluri principale în filme foarte bine primite de public şi de critică: "Silverado", "American Flyers", "The Untouchables", "No Way Out", "Bull Durhan" şi "Revenge". În 1990, se afirmă şi în spatele aparatului de luat vederi, turnînd, ca regizor, faimosul film "Dances With Wolves" ("Dansînd cu lupii") distins cu 7 premii OSCAR 1991. Este, de asemenea, vedeta unora dintre cele mai mari succese de casă ale ultimului deceniu: "Robin Hood. Prince of Thieves", "JFK", "Field of Dreams", "The Bodyguard".

WHITNEY HOUSTON

Născută la 9 august 1963, la Newark-New Jersey. Încă din copilărie, pe care a petrecut-o în sînul unei familii muzicale, s-a pregătit pentru a fi cîntăreaţă. La 11 ani făcea parte din corul mamei sale, Cissy Houston, iar la 15 ani asigura acompaniamentul vocal în înregistrările unor artişti celebri. A împodobit coperţile a numeroase reviste americane în calitate de manechin la 18 ani şi a cîntat în duet cu Teddy Pendergrass melodia "Hold Me". De la debutul ei scenic, în 1985, la Clubul "Sweetwater's" din New York, Whitney Houston a dobîndit numeroase succese consacrîndu-se ca una din cele mai cunoscute şi apreciate cîntăreţe de muzică pop. A fost răsplătită cu 2 premii GRAMMY, 2 premii EMMY, 11 AMERICAN MUSIC AWARDS, pe lîngă alte premii legate de extraordinara vînzare a celor 3 albume ale sale. Primul ei album, "Whitney Houston", a fost cel mai bine vîndut album de debut cunoscut vreodată. Al doilea, intitulat "Whitney", a fost primul album al unei cîntăreţe care, de la început, s-a aflat în topurile de popularitate. Cel de al treilea, "I'm Your Baby Tonight", s-a aflat, de asemenea, în topuri şi a înregistrat o vînzare fără precedent. În afară de înregistrări, Whitney Houston a devenit una din cele mai sofisticate cîntăreţe în concert şi a apărut în numeroase clip-uri video şi emisiuni special dedicate personalităţii sale. "The Bodyguard" reprezintă debutul ei în cinematografie.

HOROSCOP

• VĂRSĂTOR (20 ian. - 18 febr.) Mercur exercită astăzi o influenţă benefică asupra nativilor acestei zodii. O călătorie cu scopul măririi cîştigului are sorţi de izbîndă, o afacere încheiată acum vă deschide un nou cîmp de acţiune. Tot ce ţine de comerţ este realizabil în favoarea dvs.

• PEŞTI (19 febr. - 20 mart.) Starea sănătăţii nu este bună, evitaţi efortul susţinut sau munca fizică. Sensibilitatea emotivă foarte dezvoltată la dvs. vă creează din nou probleme. Ocupaţi-vă de ele pentru că într-adevăr au o bază reală. Nu luaţi în consideraţie eventualele jigniri: nu este cazul.

• BERBEC (21 mart. - 20 apr.) Sînteţi sub o influenţă malefică. Educaţi-vă voinţa şi stăpîniţi-vă eventualele accese de furie. Supravegheaţi cu atenţie îndeplinirea ordinelor pe care le daţi ajutoarelor dvs. Ca o compensaţie pentru supărările ce intervin în muncă veţi avea parte de dragoste din plin. Abandonaţi-vă acesteia!

• TAUR (21 apr. - 20 mai). Problemele de ordin sentimental vă acaparează cu totul. Mici conflicte fără importanţă dealtfel, tind să vă obsedeze. Este o reacţie normală pentru un îndrăgostit(ă), însă căutaţi să vă temperaţi. Sentimentele dvs. sînt împărtăşite din plin şi tocmai acesta este motivul răzvrătirii celui apropiat.

• GEMENI (21 mai - 21 iun.): Nici astăzi nu veţi atinge scopul, nu disperaţi; cu răbdare veţi obţine într-un viitor apropiat chiar mai mult decît vă aşteptaţi. Nu vă stingeţi necazul în viciu, astăzi aveţi o înclinaţie deosebită pentru acest refugiu nociv. Odată intrat în horă trebuie să joci şi nu-ţi va părea rău.

• RAC (22 iun. - 22 iul.): Fiţi mai obiectiv, nu vă lăsaţi influeţat în nici un fel. Afacerile merg oricum bine, nu interveniţi radical pentru a nu le da un sens nedorit. Neglijaţi din nou viaţa sentimentală şi acest lucru îl faceţi fără să vă daţi seama. Acordaţi mai mult timp persoanei iubite.

• LEU (23 iul. - 22 aug.) Orice căutare asiduă trebuie să ducă la un rezultat, continuaţi-vă deci cercetările. Intuiţia vă va ajuta din plin. În domeniul artei astăzi veţi face o gafă. Preîntîmpinaţi-o evitînd lumea artiştilor în cazul în care nu aveţi astfel de cunoştinţe neplăcerile vor fi evitate.

• FECIOARĂ (23 aug. - 22 sept.) Inteligenţa creativă atinge cote maxime. Exercitaţi-vă influenţa pozitivă asupra celor care astăzi vă cer sprijinul în acest domeniu, chiar dvs. puteţi realiza ceva deosebit cu condiţia să aveţi încredere în stele. Acestea nu pot minţi, doar oamenii pot greşi.

• BALANŢĂ (23 sept. - 22 oct.) Evitaţi satisfacerea plăcerilor uşoare, pot atrage o înrăutăţire a stării sănătăţii. Dacă puteţi dedicaţi-vă acţiunilor de binefacere sau căutaţi un sprijin în religia a cărei adept sînteţi - aceste lucruri datorită voinţei foarte scăzute pe care o aveţi astăzi.

• SCORPION (23 oct. - 21 nov.): Nu fiţi rău cu persoana care vă iubeşte. Răzbunarea din dragoste poate fi mai dură şi decît cea din ură. Sînteţi pasibil unor astfel de neplăceri, deci este mai bine să reduceţi cît puteţi contactul de orice fel cu cel apropiat. Forma fizică foarte bună vă indică ocupaţia folositoare astăzi.

• SĂGETĂTOR (22 nov. - 21 dec.). Înalta spiritualitate care vă caracterizează vă pune într-o lumină nouă astăzi. Superioritatea intelectuală de care daţi dovadă va ieşi în evidenţă. Este un lucru minunat dacă ştiţi să vă bucuraţi de el, în caz contrar sînteţi dispus neliniştilor metafizice.

• CAPRICORN (22 dec. - 19 ian.) Atracţia între sexe este problema dvs. astăzi. Temperaţi-vă, nu este decît ceva de ordin fiziologic! Consultaţi un doctor, este mai bine decît să faceţi lucruri regretabile pe viitor. Îngrijorătoare este starea de oboseală care vă poate crea dificultăţi în muncă.

CALENDAR THEBAIC

Vineri, 23 aprilie 1993

Caracteristica principală a persoanei născute astăzi este încăpăţînarea. Chiar cu riscul de a pierde mult din favorurile soartei, bărbatul nu va înceta să-şi susţină ideea, deşi uneori îşi face dovada falsităţii acestora. Femeia va fi deosebit de cicălitoare, simţindu-se datoare să-şi exprime părerea în orice situaţie, iar aceasta nu va face plăcere şefilor.

BIBLIOTECA CENTRALĂ UNIVERSITARĂ „M. EMINESCU" IAȘI

Numărul 93 (550)
Anul III
Sîmbătă-duminică, 24-25 aprilie 1993
8 PAGINI - 30 LEI
Director onorific: AUREL LEON

monitorul
cotidian de informații

TELEFON: 17.25.57 (centrală)
INTERIOARE: 20 (redactor de serviciu); 23 (investigații); 24 (sănătate-învățămînt); 16 (departament Reclamă)
Fax: 14.32.24

CE MAI E NOU

POSTUL LOCAL DE TELEVIZIUNE TELE M ESTE ACUZAT DE PIRATERIE VIZUALĂ. După cum informează agenția de presă Mediafax, Domnul Mihai Hristu, șeful serviciului operativ al firmei GIP (CANAL B) a înaintat Consiliului Național al Audiovizualului o plîngere în legătură cu repetatele acte de piraterie ale postului TELE' M Iași, care, ultima oară, timp de 45 de minute, a transmis festivitatea de acordare a premiilor Oscar, emisiune preluată de la un post de televiziune care avea drept de difuzare, acoperind cu un "mozaic" sigla din colțul ecranului a respectivului post. GIP (CANAL B) avea drepturile de difuzare pentru România de la ABCTV, prin AMPAS (Academy for Motion Pictures for Arts and Scienses). În legătură cu acest lucru, domnul profesor Titus Raveica, președintele CNA, a declarat că "le va da o nouă lecție celor de la TELE' M", sfătuindu-l pe Mihai Hristu să se adreseze și Procuraturii, care "trebuie să prindă în activitatea sa și respectarea unor legi ale audioviziualului".

În legătură cu afirmațiile făcute de domnul Mihai Hristu, domnul Petru Frăsilă, director de programe la

postul de televiziune TELE' M, ne-a declarat: "Este a doua oară cînd CANAL B ne acuză, prima dată fiind în legătură cu unele programe muzicale transmise de noi. Într-un fel, ei au dreptate, deoarece noi sîntem doar în faza unor contracte preliminare cu M.T.V., ca și cu alte televiziuni pentru perfectarea unor contracte. În luna mai, un reprezentant M.T.V. se va întîlni cu noi pentru perfectarea contractului. Nefiind perfectat, ne simțim cu musca pe căciulă, dar conducerea postului n-a fost informată, Sorin Lupașcu introducînd secvențele cu decernarea premiilor Oscar fără știrea noastră".

Precizăm că în afirmațiile domnului Hristu era vorba de postul ABCTV și nu MTV, cum crede domnul Frăsilă.

Sorin Lupașcu, directorul programelor muzicale și de divertisment, ne-a declarat aseară: "În România nu există o lege pentru copyright. Părerea mea personală, și nu a postului TELE' M, este că ar fi necesară o soluționare unitară a problemei. Posturile particulare de televiziune ar trebui să se întrunească și să spună: lucrăm ca în Polonia, adică fiecare fură de unde poate și nu-l întreabă nimeni sau lucrăm după o lege a copyright-ului. În prezent, apar mii de cărți fără copyright. Noi sîntem în tratative cu mai multe telviziuni din lume, pentru preluare de programe și schimb de emisiuni. Deocamdată, nimic nu-e definitivat". **(Ovidiu ȘIMONCA)**

RESTRUCTURĂRI IMPORTANTE ÎN GARDA FINANCIARĂ. Comisarul general al Gărzii Financiare, Nicolae Florică, a fost eliberat din funcție, prin decizia nr. 38 a Guvernului României, urmînd să îndeplinească alte însărcinări în cadrul M.Ap.N. Comisarii generali adjuncți ai Gărzii Financiare au fost eliberați din funcțiile de conducere deținute, urmînd să-și desfășoare activitatea în cadrul aceleiași unități, ca personal de execuție, potrivit pregătirii lor, cu o salarizare corespunzătoare activității prestate, informează Ministerul Finanțelor printr-un comunicat remis spre difuzare agenției Rompres.

Natura activității Gărzii Financiare impune o permanentă restructurare cerută de înseși schimbările intervenite în sistemul economic, pe linia dinamizării și creșterii exigenței aparatului de control, pentru prevenirea și combaterea fenomenului extins la scară națională de corupție și evaziune fiscală, se menționează în același comunicat.

Măsura se circumscrie acțiunii întreprinse de Guvern de reducere a funcțiilor de subsecretari și secretari de stat, noul Comisar General avînd funcția asimilată celei de director general.

În funcția de Comisar General a fost numit dl. Gică Dănilă, fost director general în Ministerul Finanțelor, în vîrstă de 43 de ani, iar în cea de Comisar General Adjunct dl. Marius Vorniceanu, fost director general al Direcției Generale a Finanțelor Publice și Controlului Financiar de Stat a Municipiului București, precizează în final comunicatul. **(Rompres)**

RANK XEROX LA IAȘI. Astăzi, la ora 10, în Sala "Pașilor pierduți" a Universității "Al. I. Cuza" din Iași va avea loc deschiderea oficială a expoziției "The Document Company-Rank Xerox 1993" în care vor fi lansate ultimele tipuri de copiatoare, faxuri, imprimante și echipamente de birotică. Expoziția firmei Rank Xerox a fost găzduită pînă acum de București, Brașov, Timișoara, Satu Mare, Cluj, în aceste zile poposind la Iași.

D-na Elena Șotropa, șeful oficiului Rank-Xerox de la Casa Cărții din Iași, ne-a informat că în cadrul acestei expoziții persoanele participante vor putea discuta performanțele echipamentelor expuse. Ca echipament de ultimă generație va putea fi văzut și la Iași copiatorul full-color Rank Xerox, abia lansat pe piața vest-europeană. Față de copiatorul "integral color", la care documentele erau multiplicate unicolor, copiatorul "full-color" reproduce documentele în culorile originale.

Organizatorii expoziției "The Document Company-Rank Xerox 1993" speră să aibă în mijlocul lor și reprezentanții autorităților locale care pînă în prezent nu s-au arătat interesate de prezența în Iași a prestigiosului concern. **(D.O.)**

O NOUĂ LICITAȚIE ORGANIZATĂ DE PRIMĂRIE. De la Primărie sîntem informați că săptămîna viitoare va avea loc o nouă licitație în cadrul căreia vor fi scoase la vînzare spațiile comerciale ce nu au fost vîndute la licitația trecută, și cele care deși au fost adjudecate de unele firme, acestea nu s-au prezentat ulterior pentru încheierea contractelor. Menționăm cîteva din aceste spații: - terenul din str. Ștefan cel Mare, adjudecat FSNSD la suma de 90.000 lei mp/lună, esplanada din Piața Unirii, adjudecată pentru sume variind între 65.000 și 99.000 lei mp/lună de firma Universal Occident, spațiul din B-dul. Independenței adjudecat de firma FEG pentru 36.000 lei mp/lună. Aceste firme nu vor mai avea dreptul de a participa la noua licitație. **(C.D.)**

După 1 mai, sînt posibile mari reduceri de personal la întreprinderile cu capital de stat

În numărul de ieri al cotidianului nostru, administrațiile a cinci mari societăți comerciale au declarat că vor fi nevoite să crească prețul la produsele finite, pentru a putea face față la indexările și compensările propuse de Guvern, de la 1 mai.

În numărul de astăzi vă prezentăm declarațiile altor cinci reprezentanți ai administrațiilor și sindicatelor de la societățile comerciale de amploare, care preconizează, pe lîngă creșteri de preț și posibile reduceri de personal. Întrebările pe care le-am adresat acestora sînt următoarele:

1. Dacă s-a reușit, și în ce măsură, acordarea integrală, la salarii, a indexărilor din lunile ianuarie-aprilie și martie-aprilie?

2. Cum se va putea face față la compensările și indexările propuse de Guvern de la 1 mai?

• Mihai Zorilă - lider de sindicat la S.C. IASITEX

1. La noi, indexările care au fost date de Guvern, pe lunile ianuarie și februarie, s-au acordat integral.

2. Vom face o analiză, împreună cu liderii, cît și cu conducerea unității, pentru a vedea în ce măsură se va acorda salariul minim și măsurile care vor trebui luate pentru a putea realiza acest lucru. Vom crește prețurile la produsele finite și, s-ar putea să fie posibile reducerile de personal.

• Alina Ciocănaru - director comercial al S.C. Moldova Tricotaje

1. Am acoperit, deocamdată, pentru lunile ianuarie-februarie. Am făcut-o din resurse proprii. Pentru lunile martie-aprilie, încă nu s-a acoperit, dar încercăm s-o facem.

2. Nu știu cum o să facem față, întrucît și la ora actuală avem probleme foarte mari cu desfacerea produselor datorită prețurilor foarte mari. După 1 mai vom fi absolut nevoiți să creștem din nou prețul produsului finit. Sînt posibile reduceri de personal.

• Dumitru Ignat - șef al serviciului Pianificare și Strategie Tehnico-economică la S.C. FORTUS

1. Pe lunile ianuarie-aprilie s-a acoperit integral, iar pe lunile martie-aprilie, urmează să se dea acum, la lichidare. Reușim să acoperim.

2. Dacă nu se impune un alt salariu minim, nu avem probleme cu indexarea, dar dacă se mărește salariul minim, înainte de compensare, soluții nu există decît prin disponibilizări de personal.

• Cezar Mitescu - director general la S.C. GASTROCOM

1. Indexările au fost date integral, în schimb, la nivelul de salarizare al societății noastre, raportat la nivelul desfacerilor care se realizează, salariile au fost realizate, efectiv, în jurul a 75 %.

2. Numai prin dezvoltarea activității, prin creșterea volumului de desfaceri, prin creșterea eficienței. Nu ne gîndim la reduceri de personal.

A. INDERJOSCHI

170 de blocuri din Iași sînt gata să se prăbușească la cel mai mic cutremur

Mai multe clădiri din Iași au suferit grave deteriorări în urma seismelor din ultimii ani. Cel mai grav lucru este faptul că o mare parte din aceste clădiri sînt blocuri de locuit. După un prim studiu efectuat de specialiștii de la S.C. Habitat Proiect S.A. s-a stabilit că mai mult de 170 de blocuri din oraș nu vor putea rezista unui nou cutremur.

Directorul R.A. "Locuința", Ioan Cozaru, a făcut demersurile necesare pentru finanțarea activității de consolidare a clădirilor cu un grad de uzură ridicat.

"Nici măcar proiectele nu avem cu ce să le plătim. Consolidarea este foarte greu de realizat pentru că majoritatea locuințelor nu mai fac parte din fondul locativ de stat", a apreciat dl. I. Cozaru. Devenind proprietar, locatarul trebuie să participe la rezolvarea acestei probleme. Rămîne în sarcina asociațiilor de locatari să ducă o campanie de lămurire în rîndurile membrilor pentru că aceștia să-și asigure locuințele la agențiile de profil și să participe cu bani la lucrările de consolidare. Cert este că nimeni nu se grăbește să ajute acești locatari. Guvernul, deși a fost înștiințat de mai multe ori asupra acestor lucruri, anexîndu-se și studiul efectuat de Habitat, nu a luat nici o măsură pînă în prezent.

"Criza acută de spații de locuit disponibile ne obligă să amînăm, deocamdată, această acțiune. Sînt case care au durata normală expirată de multă vreme și care ar trebui demolate. Nu le putem demola pentru că nu avem unde să-i mutăm pe locatari. Chiar R.A. "Locuința" este nevoită să cedeze 7 camere din spațiul propriu în favoarea Notariatului de Stat", ne-a mai spus Ioan Cozaru. **(Adina SCUTELNICU)**

CE VA FI DUPĂ ELIMINAREA SUBVENȚIILOR

În opinia economiștilor din Occident

Programul românesc de privatizare este considerat mai degrabă "popular" decît eficient

• abia peste șapte ani se vor vedea primele rezultate •

Institutul pentru Studii Economice Comparate (ISEC), cu sediul la Viena, a făcut cunoscute rezultatele unei analize comparative referitoare la desfășurarea și șansele de reușită ale procesului de privatizare în țările foste socialiste din Europa de est.

În acest an, singurele state care vor înregistra creșteri ale produsului intern brut (PIB) sînt, în opinia specialiștilor austrieci, Ungaria și Polonia, coeficientul de creștere fiind de 1-2%. Cehia, Slovacia și Slovenia vor menține relativ constant nivelul PIB, în România și Bulgaria el va scădea cu aproximativ 5%, iar fosta URSS și fosta Iugoslavie va fi înregistrată o scădere de 15-25%.

Țările care înregistrează creșteri economice, Ungaria, Polonia și cele două republici aparținînd fostei Cehoslovacii, au practicat anul trecut o politică bugetară restrictivă, concentrîndu-și eforturile către atragerea investitorilor străini și creșterea rezervelor valutare interne, stabilizînd concomitent datoria externă. Un factor care marchează însă negativ nivelul economic al tuturor statelor est-europene este șomajul, rata acestuia fiind aproape de 10%. Singura care și-a păstrat constant numărul celor fără un loc de muncă a fost Cehia, în toate celelalte state acesta fiind în creștere (3 milioane șomeri în Polonia, 1 milion în România și Ungaria, 400.000 în Slovacia). Redresarea economică în est rămîne încă fragilă, fiind afectată în mod diferențiat de poziția geo-politică a statelor și de evoluțiile politice interne.

Părerea specialiștilor de la ISEC Viena este că programul de privatizare românesc, catalogat drept "popular", își va arăta roadele abia peste 5-7 ani, următoarea perioadă fiind caracterizată de scăderi ale productivității muncii și nivelului de trai, numai producția industrială a țării noastre diminuîndu-se în ianuarie 1993 cu 22% față de aceeași lună a anului 1992.

Numărul șomerilor a depășit în România cifra de 1 milion, adică peste 10% din totalul forței de muncă existente.

Daniel SÎRBU

Pîinea va fi mai ieftină la brutăriile particulare decît la cele de stat

Dl. I. Nechifor, patronul **S.C. "Cuptorul de aur" S.R.L.**, ne-a declarat: "Eliminarea subvențiilor nu ne afectează, pentru că noi plătim deja cu 19 lei 1 kwh de energie electrică și cu 21 lei 1 mc de gaz metan. Dacă vor crește prețurile la energie, vom fi nevoiți să creștem și noi prețul pîinii, dar se poate ca la noi să fie mai ieftină ca la stat, pentru că la noi nu există personal TESA neproductiv, se muncește mai bine și nu se fură. De fapt, eliminarea subvențiilor de stat este și în interesul unităților de stat pentru că nu vor mai fi avantajați speculanții sau cei care dau pîinea la animale".

Dl. Constantin Proca de la **S.C. "Monica" S.R.L.** din cartierul Păcurari este și mai optimist: "Deși ne aprovizionăm cu grîu de pe piața liberă, cred că vom produce mai ieftin ca la stat. Abia atunci va fi o concurență reală pe care noi o așteptăm. Vor fi nevoiți și cei de la "Pangran" să ridice nivelul calității produselor. Principalul nostru avantaj este că nu avem personal neproductiv. Avantajul lor este că au grîu din import, mai bun decît cel autohton". **(T. V.)**

La Iași, populația s-a apucat să stocheze cantități uriașe de ulei

De aproximativ trei săptămîni a dispărut uleiul comestibil din magazinele alimentare

Pentru a afla cauzele acestei crize ne-am adresat d-lui Sandu Tudosă, directorul S.C. Alimentara S.A., care ne-a declarat: "Noi distribuim prin rețeaua de magazine alimentare din subordine 20 pînă la 30 de mii litri de ulei comestibil lunar, față de 10 mii litri cît distribuim în mod normal. Această criză a apărut din cauza cererii foarte mari de ulei din ultimul timp. Uneori, nici nu se descarcă bine mașina, că s-a vîndut tot uleiul. Noi am fi încîntați să rulăm tot timpul cantități atît de mari de ulei comestibil, însă sînt convins că după 1 mai cererea va scădea brusc".

Deși conducerea fabricii de ulei susținecă nu va mări prețul după 1 mai, locuitorii Iașului își fac stocuri, pentru a atenua cît de cît șocul ridicării subvențiilor. De altfel, în această perioadă s-a observat o tendință a oamenilor de a-și cheltui toți banii disponibili pentru că se știe că după 1 mai valoarea banilor va scădea brusc. **(Costel STROESCU)**

HOTĂRÎRI DE ULTIMA ORĂ, FOARTE IMPORTANTE, ALE GUVERNULUI

- se vor acorda indemnizații speciale familiilor cu mulți copii - fiecare pensie va fi compensată cu 5.121 lei - creșteri spectaculoase de prețuri la pîine, lapte, unt, energie electrică și termică -

Primul ministru Nicolae Văcăroiu a prezentat ieri în cadrul Consiliului Național al FDSN măsurile ce vor fi adoptate pentru eliminarea subvențiilor și continuarea reformei și asigurarea unei reale protecții sociale a populației. Premierul a apreciat să subvențiile provoacă o puternică corupție, o deformare a costurilor și a prețurilor produselor.

Guvernul va discuta astăzi trei proiecte de hotărîri ce cuprind măsurile convenite cu sindicatele privind compensarea și indexarea salariilor și pensiilor ca urmare a eliminării subvențiilor, precum și măsurile ce-i revin României pentru aplicarea embargoului total impus Iugoslaviei prin recenta rezoluție a Consiliului de Securitate.

În ședința de ieri a Cabinetului, s-a hotărît acordarea unor indemnizații speciale familiilor cu mulți copii și compensarea temporară a burselor pînă la sfîrșitul anului școlar. S-a decis, de asemenea, elaborarea unui proiect de lege temporar și cu caracter de lege excepțională pentru pensionarea persoanelor aflate în șomaj cu vechime mare în muncă.

Creșterile de prețuri vor fi spectaculoase la pîine, lapte, unt, energie electrică și termică. În paralel, s-a proiectat o protecție socială adecvată pentru a nu se scădea nivelul de trai al populației. Astfel, compensarea va acoperi 100 % efectele generate de majorarea prețurilor. La bugetele de familie luîndu-se nivelul anului 1990, se va aplica o compensare netă de 12.304 lei pe o familie, sau 6.202 lei pe un salariat. La pensionari, pe o persoană, se va asigura o compensare lunară de 5.121 lei. Compensarea și indexarea pe un salariat luate împreună vor fi de 10.366 lei, iar pe un pensionar 10.880 lei. Se vor menține în continuare subvențiile la medicamente - în proporție de 100 %, iar transportul în comun în Capitală și în marile orașe și la metrou vor fi cuprinse între 40 și 85 % în condițiile în care tarifele vor crește. **(Radu MEȘNIȚĂ)**

Primarul orașului nostru încearcă să anuleze 46 de hotărîri democrate ale salvării naționale

• prefectul Dan Gâlea a semnat titluri de proprietate eliberate ilegal •

Comisia județeană de aplicare a legii fondului funciar a eliberat în mod ilegal cel puțin 46 de titluri de proprietate pentru suprafețe de pe teriotoriul municipiului Iași. Ilegalitatea constă în faptul că, în conformitate cu decretele de expropriere, persoanele aflate la momentul respectiv în această situație au fost despăgubite oferindu-li-se altă locuință, precum și contravaloarea (ce-i drept, foarte precară) a terenului expropriat. În acest mod, terenurile expropriate nu mai fac obiectul reconstituirii sau constituirii dreptului de proprietate privată deoarece, fiind incluse într-un anumit plan de sistematizare, au devenit prin expropriere patrimoniu public.

Prefectura are obligația să verifice legalitatea procesului de constituire sau reconstituire a dreptului de proprietate în toate fazele acestuia, proces în care Primăria este executantul hotărîrilor Comisiei județene.

Ca și în cazul vînzării ilegale a 42 de locuințe naționalizate, și de această dată Prefectura nu s-a implicat suficient pentru impunerea atribuțiilor și competențelor sale, creîndu-se astfel un adevărat haos în aplicarea Legii fondului funciar pe teritoriul municipiului Iași. Din această cauză s-a declanșat un duel deschis între principalii protagoniști ai aplicării Legii fondului funciar, și anume președinții celor două comisii: județeană și municipală, respectiv Prefectul și Primarul. Somațiile ultimative, camuflate sub formă de "adrese", au început să circule între Prefectură și Primărie, în încercarea de a "arunca pisica moartă în ograda vecinului". La adresa trimisă de către Primăria Iași Prefecturii județului Iași în care Primăria solicita confirmarea începerii punerii în posesie pe baza hotărîrilor emise de Prefectură în mod eronat, aceasta a răspuns printr-o alta, în care, pe de o parte, își recunoaște practic necompetența, iar pe de alta, acuză Primăria că nu a sesizat-o la timp de propriile ilegalități. Cîteva fragmente din această ultimă adresă a Prefecturii către Primăria Iași pot ilustra suficient de bine ceea ce au devenit Legea fondului funciar și cetățenii care ar trebui să beneficieze de aceasta: mingi de ping-pong între paletele administrației:

"Hotărîrile Comisiei județene pentru aplicarea Legii 18/91 date în baza articolului 35 au fost desființate de instanțele judecătorești ca fiind date prin depășirea competenței materiale de un organ necompetent. (...) În situația în care au fost emise hotărîri judecătorești prin care au fost confirmate hotărîrile comisiilor județene, nu sînteți îndreptățiți să le puneți în aplicare. (...) Cînd însă au fost emise eronat hotărîri ale comisiei județene, fie că au fost date la propunerea Comisiei municipale, fie la propunerea colectivelor de lucru care au lucrat la Comisia județeană, însă au fost alcătuite tot din salariați de la municipiu, însă au fost conduse de un salariat de la fosta Prefectură. (...)"

Aplicarea Legii fondului funciar în municipiul Iași se pare că se constituie într-o adevărată piatră de încercare a abilității și tenacității celor mai importante instituții de stat locale: Prefectura și Primăria. De la început, avîntate într-o direcție greșită, acestea acționează în consens într-o singură chestiune. "Bluff-ul" gigantic, menținut artificial timp de doi ani de la promulgarea celei mai importante și mai discutate legi emise pînă acum (în afară de Constituția României), Legea fondului funciar, s-a spart ca un balon de săpun în momentul în care s-a umblat la "punguța cu responsabilități".

Eduard CALOTĂ

Demisionarii din Comitetul Naţional PAC au pierdut partida destul de repede

Din prima zi, Nicolae Manolescu şi-a asigurat victoria

Ieri, în sala Operei din Timişoara a început Congresul PAC. În deschidere, din partea organizatorilor, cei prezenţi au fost salutaţi de primarul oraşului Timişoara, dl. Viorel Oancea şi de către preşedintele filialei Timiş a PAC, dl. Virgil Feier. După aceea, au prezentat mesaje reprezentanţi ai partidelor din Convenţia Democratică, PUNR şi Uniunea Armenilor din România. Un reprezentant al primarului Parisului, dl. Jacques Chirac, a adresat Congresului PAC un amical cuvînt de întîmpinare. Se ştie că Jacques Chirac este, în acelaşi timp, liderul dreptei franceze care a ciştigat recentele alegeri parlamentare şi, deci, odată cu această apropiere se dovedesc neîntemeiate suspiciunile faţă de o eventuală apropiere a PAC de stînga franceză. În pauza de prînz, pe culoarele Operei din Timişoara au apărut cîteva dosare de presă care cuprindeau articolele anti-Manolescu apărute în diverse publicaţii pînă în prezent. La reluarea dezbaterilor, dl. Alexandru Paleologu, prezent în prezidiu, a cerut să se dea citire unei scrisori semnată de 15 filiale

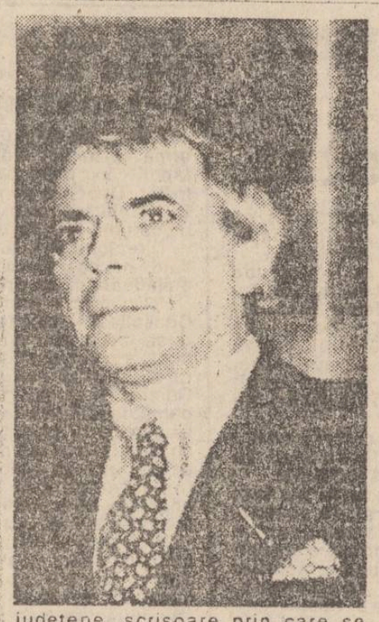

judeţene, scrisoare prin care se cerea prezenţa la Congres a celor 4 demisionari: Stelian Tănase, Emil Tocaci, Călin Anastasiu şi Dan Grigore. Cu acest prilej, atmosfera a devenit foarte tensionată iar moderatorul discuţiilor a explicat că d-nii Anastasiu, Grigore şi Tocaci au fost invitaţi la Congres, dar că au refuzat acest lucru. De fapt, numai lui Stelian Tănase i s-a interzis prezenţa.

Discuţiile aprinse au fost curmate de dl. Radu Tudor, moderatorul de ieri, care a supus la vot păstrarea ordinii de zi anunţate. Cu doar 6 voturi împotrivă, s-a reintrat, astfel, în ordinea de zi.

Apoi, prezentînd Raportul general de activitate, dl. Nicolae Manolescu a făcut cîteva trimiteri la netemeinicia acuzaţiilor care i s-au adus în ultima perioadă. Aceste referiri au fost acompaniate de aplauze de către majoritatea delegaţilor.

Se pare că, chiar din prima zi, partida cu demisionarii a fost tranşată în favoarea sa de Nicolae Manolescu. Printre semnatarii scrisorii de neîncredere în dl. Manolescu amintim că s-a aflat şi dl. Paleologu. Congresul PAC va continua la Timişoara, astăzi şi mîine.

Dorin POPA

Peste două luni va avea loc Conferinţa Naţională a FDSN

Oliviu Gherman doreşte să renunţe la funcţia de lider al partidului

Se pare, însă, că Ion Iliescu este de altă părere

La Bucureşti, a început ieri Plenara Consiliului Naţional al FDSN. În deschiderea şedinţei, preşedintele partidului, Oliviu Gherman, a citit o declaraţie în care şi-a prezentat poziţia vizavi de unele frămîntări din interiorul FDSN. Dl. Gherman a spus că nu doreşte să se confirme în vreun fel toate aceste speculaţii cu privire la existenţa unor "aripi" în partidul de guvernămînt. Există unele divergenţe, dar nu este vorba de aripi sau de scindări în organizaţii sau forme organizatorice. El a arătat că FDSN-ul va trebui să-şi reorganizeze structurile de conducere, să-şi creeze un nucleu exclusiv în domeniul politic şi că această formulă prin care membrii de bază erau şi membrii conducerii şi ai grupului parlamentar al FDSN şi miniştri, nu funcţionează.

Un alt elemente de noutate ar fi atragerea unor personalităţi ale vieţii sociale şi de întinerire a partidului. Foarte multe personalităţi din domeniul economic şi cel universitar au reţineri în a se înscrie în FDSN, deşi ar simpatiza cu acest partid pentru că structurile locale ale FDSN-ului nu funcţionează aşa cum trebuie şi au un mod de a vedea lucrurile închistat şi conservator şi care creează anumite reţineri în rîndurile acestor personalităţi, or de acum înainte, partidul de guvernămînt doreşte să atragă aceşti oameni, şi, implicit, să-i înlocuiască pe cei care au generat aceste reţineri.

Un alt anunţ interesant făcut de dl. Gherman a fost faptul că funcţia de preşedinte va reveni altcuiva la Conferinţa Naţională programată probabil pentru luna iunie. Oliviu Gherman a spus că a preluat mandatul de preşedinte al FDSN pe termen limitat şi că în acest proces de întinerire înţelege ca şi funcţia de preşedinte să revină unei persoane mai tinere. El a dat de înţeles că, la ora actuală, succesorul său desemnat ar fi Adrian Năstase.

Pe de altă parte, scindarea FDSN - în optica unor surse apropiate Cotrocenilor - nu este posibilă, deoarece actualele disensiuni din partid sînt generate de interese şi nu de ideologie. Se pare că rolul preşedintelui Ion Iliescu în perioada imediat următoare va fi acela de mediator între Guvern şi FDSN.

Radu MEŞNIŢĂ

P.U.N.R. cere retragerea ambasadorului român de la Budapesta

... adică "din ultima capitală europeană destabilizatoare"

Consiliul Naţional al P.U.N.R. a dat publicităţii o declaraţie referitoare la vizita parlamentarilor U.D.M.R. la Budapesta şi la condiţiile pe care oficialităţile maghiare le impun pentru a semna tratatul de bună vecinătate cu România. După cum transmite Mediafax, condiţiile sînt definite de P.U.N.R. drept "şantaj făcînd parte dintr-un arsenal istoric, care a stat la originea celor mai teribile crime, începînd cu jafuri barbare, războaie, creştinism violent, etnocid, horthysm, comunism şi care vine din partea unei ţărişoare conjuncturale, aflată mereu de partea cealaltă a baricadei civilizaţiei, a europenismului pozitiv, mai precis în tabăra Răului European". Dl. deputat Cornel Brăhaş consideră că minorităţii maghiare de la noi i s-au acordat suficiente drepturi, iar de acum ar începe "privilegiile care duc la destructurarea statului român şi obrăznicia altor minorităţi" şi e cazul ca aceste cereri să înceteze chiar dacă "această maghiarime crede că a venit în România la odihnă şi la tratament etnic". În concluzie, P.U.N.R. cere guvernului, prin această declaraţie, să revizuiască relaţiile "cu numita ţărişoară obraznică, mergîndu-se pînă la retragerea ambasadorului român din ultima capitală europeană destabilizatoare (Budapesta), pentru că relaţiile cu un stat întotdeauna nesigur în relaţii, nesincer în înţelegeri, ne aduc mari prejudicii, mai ales cînd amestecul grosolan al numitului stat în treburile noastre interne poate duce la rătăcirea unor cetăţeni români (maghiari şi maghiarofoni), la împrăştierea lor într-o pustă a minciunii şi nesiguranţei".

La Botoşani

Bazarul a devenit gazda legală a pornografiei

După cum au putut lua cunoştinţă cititorii ziarului nostru, dintr-un articol apărut nu cu mult timp în urmă, la Botoşani, protopopul Lucian Leonte a solicitat Consiliului municipal emiterea unei decizii care să interzică comercializarea pornografiei în judeţ. După o lungă amînare (inexplicabilă), Consiliul a decis prin vot ca publicaţiile pornografice să se vîndă numai în bazar. Decizia a întrunit o majoritate zdrobitoare avînd doar un singur vot "împotrivă": cel al prof. Ştefan Basno. Iată ce ne-a declarat în exclusivitate dl. prof: "Am fost primul care am ridicat problema interzicerii pornografiei. Am votat împotriva deciziei de a muta pornografia în Bazar, pentru că mi se pare o aberaţie să emiţi o decizie cînd problema respectivă este încă reglementată de Codul Penal. Bazarul este cel mai expus loc din oraş. Dacă e numaidecît nevoie de aşa ceva, să facem un magazin ascuns pentru obsedaţii sexuali. Oricum decizia este greu aplicabilă."

La Botoşani, pornografia se comercializează la toate chioşcurile Rodipet, Vega, cît şi cele 4 firme particulare de distribuire. De altfel, din decembrie 1989 şi pînă în prezent, se cunoaşte un singur caz în care Garda Financiară a sesizat Poliţia pentru confiscarea a 400 reviste porno "Cats" editate în Ungaria şi care fuseseră introduse în ţară prin contrabandă, unicul motiv care a dus la confiscarea lor.

Val GURALIUC

Rata şomajului a atins nivelul de 9,5%

Numărul şomerilor, la data de 19 aprilie, a fost de 1.080.435 persoane. Dintre aceştia 58,8% îi reprezintă femeile. Rata şomajului calculată faţă de populaţia civilă este de 9,5%. Din numărul total al şomerilor, doar 623.000 persoane beneficiază de ajutorul de şomaj. Din cei care nu primesc ajutor de şomaj, 338.015 persoane au solicitat alocaţie de sprijin (ca urmare a expirării perioadei de 270 de zile), iar 99.414 persoane sînt în căutarea unui loc de muncă. O statistică după nivelul de pregătire arată că în totalul de 663.000 persoane care primesc ajutor, 543.000 sînt muncitori, 69.000 persoane au studii medii şi 11.000 persoane au studii superioare. Din numărul total al şomerilor, 84,1% sînt muncitori.

În martie, producţia industrială a fost mai mare decît în luna precedentă

"Din calculele privind indicii producţiei industriale, corelate în funcţie de numărul de zile lucrătoare, realizările din luna martie în industria românească au fost superioare faţă de luna februarie în 11 din 29 ramuri industriale, iar 5 s-au situat peste nivelul din martie 1992", a precizat Alexandru Radocea, preşedintele Comisiei Naţionale de Statistică, cu prilejul conferinţei de presă organizate ieri la sediul comisiei. În continuare, domnul Radocea a mai subliniat că producţia a fost mică, în principal, în ramurile: mijloace de transport, altele decît cele rutiere (-27,2%), prelucrarea petrolului, cocsificare şi tratarea combustibililor nucleari (-24,2%), mijloace ale tehnicii de calcul şi de birou (-17%), celuloză, hîrtie şi carton (-10,4%). Pe ansamblu, în industrie, producţia a fost, în volum absolut, superioară celei din luna precedentă cu 12,3%, marcînd totuşi o uşoară scădere în condiţii comparabile din punct de vedere al numărului de zile lucrătoare (-1,4%). Ca urmare, pe trimestru, situaţia s-a redresat într-o oarecare măsură în raport cu realizările din perioada corespunzătoare anului precedent. Producţia obţinută în trimestrul I de agenţii economici cu activitate industrială a însumat 2342,3 miliarde lei (din care 569,9 miliarde lei în luna martie) iar livrările către beneficiarii interni şi la export 2311 miliarde lei (873 miliarde lei în luna martie). La nivelul stocurilor de produse finite la producători, se constată o scădere cu circa 8 miliarde lei, la sfîrşitul lunii martie, faţă de nivelul existent la 28 februarie, arată Mediafax.

Va primi România clauza naţiunii celei mai favorizate?

Domnul Mişu Negriţoiu crede ca da, dar la vară

Dl. Mişu Negriţoiu, preşedintele Consiliului pentru Coordonare, Strategie şi Reformă Economică, a declarat că cele trei zile petrecute pînă acum de delegaţia română în capitala americană s-au concretizat într-o serie de întîlniri la Fondul Monetar Internaţional şi Banca Mondială, la Departamentul Comerţului, Departamentul de Stat şi Agenţia Internaţională a SUA, la Departamentul Agriculturii, Departamentul Trezoreriei. Între altele, dl. Negriţoiu a mai precizat că probabil în următoarele două luni va fi făcută Congresului american recomandarea pentru ratificarea Acordului comercial şi reinstaurarea clauzei naţiunii celei mai favorizate pentru România. Avînd în vedere că Congresul are la dispoziţie cel mult 90 de zile pentru dezbateri, dl. Mişu Negriţoiu a declarat că "în cercurile administraţiei americane se aşteaptă ca în vară România să beneficieze de clauza naţiunii celei mai favorizate."

Pe trimestrul I al anului în curs sectorul privat deţine 44,9% din totalul vînzărilor de mărfuri

"Volumul vînzărilor de mărfuri prin comerţul cu amănuntul, în luna martie, a însumat 223,1 miliarde lei, nivel superior celui din luna precedentă cu 23,8%, dar mai mic cu 19,2% faţă de martie 1992, tendinţe constatate atît la mărfurile alimentare, cît şi la cele nealimentare", a precizat Alexandru Radocea, preşedintele Comisiei Naţionale de Statistică în cadrul conferinţei de presă organizată ieri la sediul comisiei. Domnul Radocea a mai subliniat că, din totalul vînzărilor pe trimestrul I, de 587,4 miliarde lei, prin comerţul privat s-au vîndut mărfuri reprezentînd 44,9% procent superior celui din perioada corespunzătoare anului trecut (32,5%). Pe piaţa ţărănească, volumul fizic al vînzărilor de produse agroalimentare a crescut cu 10,6% în luna martie şi cu 7,2% în trimestrul I, comparativ cu aceleaşi perioade din 1992. Însă creşterea pe ansamblu s-a datorat exclusiv vînzărilor de produse de origine vegetală, la cele de origine animală constatîndu-se o uşoară scădere a vînzărilor, consecinţă a reducerii efectivelor de animale. (**Mediafax**)

CONCURS CU PREMII

Organizaţia "Pentru copiii români" în colaborare cu redacţia ziarului "Monitorul" organizează un concurs de proiecte cu caracter social-umanitar, avînd tema "Ajutăm copiii".

Participanţii - persoane particulare sau instituţii - au libertatea de a alege o colectivitate de copii care necesită sprijin material, afectiv sau educativ şi îşi pot propune implicarea lor directă în realizarea proiectelor.

Proiectele vor trebui să cuprindă:
- o analiză a condiţiilor prezente, nefavorabile dezvoltării normale a copiilor, aşa cum au fost sesizate într-o anumită colectivitate (instituţie de ocrotire, şcoală, grădiniţă etc.);
- obiectivele propuse în scopul îmbunătăţirii acestor condiţii;
- modalităţile concrete de realizare a obiectivelor;
- numele persoanelor care doresc să participe la realizarea proiectului;
- estimarea sumei necesare realizării proiectului;
- sursele şi modalităţile de strîngere a fondurilor;
- numele persoanelor indicate pentru acţiunea de strîngere de fonduri.

Proiectele vor fi trimise pe adresa organizaţiei "Pentru copiii români", Casa cu Absidă, Centru Civic, Iaşi, 6600 (relaţii la telefon 116242), pînă pe data de 1 iunie a.c., purtînd pe plic menţiunea "Pentru concursul «Ajutăm copiii»".

Valoarea premiilor este de:
50.000 lei pentru premiul I
30.000 lei pentru premiul II
20.000 lei pentru premiul III

Decizia acordării lor va fi luată de către un juriu format din membri ai organizaţiei "Pentru copiii români", redactori ai ziarului "Monitorul", precum şi din reprezentanţi ai firmelor care sponsorizează concursul.

Cele mai interesante proiecte vor fi publicate în paginile ziarului "Monitorul".

Persoanele care doresc să devină membri ai organizaţiei, sau firmele care intenţionează să sponsorizeze viitoarele acţiuni se pot adresa secretariatului, la telefonul mai sus menţionat, între orele 10 - 19, de luni şi pînă vineri, inclusiv.

ATENŢIE! Termenul limită de predare a proiectelor a fost amînat pentru data de 1 iunie 1993.

Prin grija sponsorilor, premiile vor fi substanţial mărite.

S.C. Globus-ex S.R.L.

vă oferă:
- Video: "Goldstar", "Panasonic", "Orion", JVC.
- T.V. color JVC
- Frigidere 240: "Fjord"
- Radioreceptoare "THAKRAL"

Şos. Nicolina 44, tel 125983
Bd. Al. cel Bun 19, tel 153344

S.C. AL-SHAHIN S.R.L. IAŞI.
Str. SĂRĂRIE nr. 85, Tel./fax. 115570
- săptămînă 12-19 aprilie -
oferă EN GROS:

ASSOS, L&M, BT, MONTE CARLO, FLASH, ASPEN, MUSTANG, GOLD COAST, ROTHMANS, KING
DUNHIL, PARIENNE, WINCHESTER, CAMEL, WINSTON, PALL MALL, KIM, MORE, MARLBORO

●CIOCOLATĂ: BABI, KEMEN, CLEOPATRA, AL-SAADEN
●BISCUIŢI ●ACADELE
●11 sortimente GUMĂ
●CARAMELE ●DROPSURI
●SUC Italia 1,5 l ●ALUNE

PROGRAM: zilnic 9.30.- 19.30, duminica 10 - 14

În organizarea Institutului European Iaşi

"Actualitatea operei lui Marcel Mauss"

Marţi, 27 aprilie, ora 17,00, în Sala Coandă a Complexului Muzeistic Palatul Culturii va avea loc masa rotundă cu tema "Actualitatea operei lui Marcel Mauss".

La discuţii vor participa Maria Mailat şi Michel Bass din Franţa, prof. dr. Adrian Neculau - şeful catedrei de psihologie a Universităţii ieşene, conf. dr. Ştefan Afloroaiei - Facultatea de filosofie a Universităţii "Al. I. Cuza", lector Liviu Antonesei, Ion I. Ionescu şi Nicu Gavriluţă - de asemeni, cadre universitare. Cu acest prilej va fi lansată traducerea românească a volumului "Eseu despre dar" de Marcel Mauss, volum prefaţat de dl. Michel Bass.

În final, cunoscuta soprană a Operei din Iaşi, d-na Adriana Mesteş va susţine un recital de canto, acompaniată la pian de Steluţa Diamant Dumea. (**D. POPA**)

Bugetul pe 1993 cuprinde articole neconstituţionale

Cel puţin aşa susţine UDMR

UDMR şi celelalte partide din opoziţie au înaintat Curţii Constituţionale o sesizare în care se arată că actualul buget pe 1993, votat de Parlament ieri, cuprinde articole neconstituţionale (de exemplu art.39), în baza acestui articol, statul poate să ia din conturile agenţilor economici sumele de bani care i se datorează, fără dispoziţie judecătorească.

Faptul că acest aspect a fost sesizat comisiilor în drept, iar acestea au susţinut în continuare articolul 39, a fost apreciat de dl. Borbely Laszlo ca o "gravă greşeală". Domnia sa a mai precizat că "acest buget nu serveşte îmbunătăţirii nivelului de trai şi nici conceptelor de trecere la economia de piaţă". În plus, bugetul se sprijină pe existenţa unei creşteri economice zero (intimitate la realitate), pe insuficiente resurse financiare şi pe folosirea ilegală a fondurilor destinate asigurărilor sociale şi somajului. De asemenea, bugetul conţine articole ce se referă la fonduri speciale, fără să existe o prevedere, în acest sens, în legea finanţelor publice, sau o lege votată cu acest subiect.

AGENŢIA TURISM "MOLDAVIA"
Str. Ştefan cel Mare 4
telefon: 112289; 112006

organizează excursii în:
● POLONIA - 1; 8; 15; 22.05.93
● TURCIA - 24.04; 1; 8; 15.05.93

La sediul acestei societăţi se preiau anunţuri de mică publicitate pentru monitorul

Administrația de clădiri din R.A.T. percepe în continuare comisioane, în mod nejustificat

La iarnă vom plăti 14.000 lei pentru căldură și apă caldă

• primarul Constantin Simirad refuză sistematic să oprească "afacerile" R.A.T. •

În numărul de joi, 22 aprilie a.c., cotidianul "Opinia" a publicat un material referitor la "prodigioasa activitate a R.A. "Termoficare" Iași, în care cetățenii erau sfătuiți să solicite arondarea Asociației de locatari, din care fac parte, la Administrația de clădiri din cadrul R.A.T. Reamintim că în primele săptămîni ale lunii martie, cotidianul nostru a publicat o serie de materiale referitoare la aspectele neclare din activitatea acestei secții.

Surse oficiale din cadrul RENEL au declarat de curînd că după 1 mai, cînd se vor elimina subvențiile, prețul unei gigacalorii va ajunge la aproximativ 9000 de lei. Pentru încălzirea unui apartament standard (care se consideră că are 2,5 camere) și pentru asigurarea apei calde, în decursul unui an se folosește în medie o gigacalorie pe lună. În acest fel, pentru perioada de iarnă, cetățenii vor plăti în jur de 14.000 de lei pe lună iar vara suma de plată va fi de aproximativ 4.000 lei pe lună.

În articolele noastre aduceam la cunoștința populației și a autorităților locale faptul că Administrația de clădiri percepe o serie de comisioane în mod nejustificat, care duc la creșterea cheltuielilor de întreținere. Ar fi fost normal ca în urma materialelor publicate să fie constituită o comisie de control care să verifice modul de stabilire a cheltuielilor de întreținere plătite de locatari. Acest lucru nu s-a făcut iar singura măsură luată a fost înființarea pe lîngă primărie a unui serviciu care să se ocupe de activitatea asociațiilor de locatari independente. La ora actuală există posibilitatea ca Asociațiile de locatari preluate de R.A.T. să redevină independente, în cazul în care Adunarea generală a locatarilor hotărăște acest lucru, din cauza serviciilor de proastă calitate asigurate de Administrația de clădiri.

Solicităm în continuare clarificarea modului în care se stabilesc sumele trecute pe listele de plată a cheltuielilor de întreținere de către Administrația de clădiri, pentru ca cetățenii să știe pentru ce vor plăti zeci de mii de lei pe lună iarna. Subliniem că pe lîngă plata căldurii și a apei calde, se mai plătește și apa rece, și gunoiul, și liftul etc.

Iată de ce considerăm că recomandările făcute în articolul din cotidianul "Opinia" sînt o formă ceva mai subtilă de publicitate pentru R.A.T. Iași. Încă nu este clar dacă Arcadie Dubeț, directorul R.A.T., a plătit din buzunarul propriu sau din fondurile regiei amintite cei 60.000 de lei pentru pagina publicitară apărută în același cotidian, în cursul lunii martie.

Reamintim că, în acel material, directorul R.A.T. calomnia în numele regiei cotidianul "Monitorul" și pe primarul Constantin Simirad, folosind un limbaj suburban.

Costel STROESCU
Nicolae MANOLIU

Începînd cu data de 1 mai, fiecare cetățean va putea intra în posesia carnetelor de sănătate

• Carnetele asigură asistență medicală gratuită și compensarea a cel puțin 50% din valoarea medicamentelor, pentru aceasta cetățenii vor plăti o taxă stabilită de organele financiare, în funcție de venitul fiecăruia •

Directorul Direcției Sanitare, dr. Mihai Frasin, ne-a informat că începînd cu data de 1 mai, fiecare cetățean va putea intra în posesia mult așteptatului carnet de sănătate. În baza acestor legitimații posesorii vor putea beneficia de servicii medicale gratuite, precum și de o compensare de cel puțin 50% din valoarea medicamentelor și a protezelor prescrise în ambulatoriu. Carnetele de sănătate se pot obține ca urmare a unei contribuții bănești care este stabilită în funcție de veniturile realizate de către fiecare persoană în parte. Nivelul acestor contribuții va fi stabilit de către organele financiare teritoriale, pe baza actelor din care trebuie să rezulte venitul brut lunar sau anual după caz. Pensionarii, șomerii, persoanele care nu pot realiza venituri și membrii de familie aflați în întreținerea acestora, precum și alte categorii prevăzute de lege se scutesc, pe baza actelor doveditoare, de plata contribuției. Această sumă se poate plăti pînă la data de 10 a lunii următoare pentru luna în curs, la unitățile medicale teritoriale. În cazul în care se depășește această dată, în luna respectivă, posesorul carnetului de sănătate nu va mai beneficia de ajutorul social, trebuind să suporte costul asistenței medicale, precum și plata integrală a medicamentelor. Pentrru a stopa abuzurile și corupția în privința distribuirii medicamentelor, ministrul Sănătății a hotărît ca fiecare rețetă cu medicamente compensate să fie înscrisă în carnetul de sănătate. Această măsură a fost luată datorită faptului că numai în primele luni ale acestui an au fost distribuite populației medicamente compensate în valoare de aprox. cinci miliarde lei. De asemenea, Iulian Mincu, ministrul Sănătății, a precizat că persoanelor care pierd legitimația de sănătate nu li se mai eliberează un al doilea carnet.

Mihaela CĂNĂNĂU

ORAȘUL PE O COLOANĂ

Firma ungară METRIMPEX caută la Iași parteneri de afaceri

Reprezentanții firmei METRIMPEX SA, d-nele Aranka Pritz și Agnes Moor, au avut ieri o serie de convorbiri cu agenții economici cu capital privat din Iași. Firma ungară este specializată în acțiuni de import - export în domeniul aparaturii pentru măsurători tehnice de orice natură, de bunuri de larg consum și sisteme de trasnport și stocare de gaz metan. Înființată în urmă cu 27 de ani această societate a fost privatizată prin folosirea metodei MEBO, metodă care va fi utilizată și în procesul marii privatizări din România. În acest fel, cifra de afaceri a ajuns să fie de peste 100 milioane dolari în ultimul an, iar gama de activități a fost diversificată cu efectuarea de operațiuni bancare. Din declarațiile d-nei Aranka Pritz rezultă că piața românească este capabilă să asigure derularea unor afaceri cu firma respectivă în valoare de 350 mii dolari anual, în special în domeniul produselor alimentare. **(A.T.)**

Programul de încasare a facturilor telefonice

Direcția de Telecomunicații Iași comunică tuturor abonaților telefonici că încasarea facturii telefonice în zilele de 24 și 25 aprilie se va realiza după următorul program:

Sîmbătă, 24 aprilie:
- Oficiile 1, 3, 11 și 12, cu program 8,00 - 14,00;
- Oficiul TT Lăpușneanu, cu program 7,00 - 20,00;
- Oficiul TT Tătărași, cu program 8,00 - 20,00.

Duminică, 25 aprilie, vor funcționa numai Oficiile TT Lăpușneanu și Tătărași, cu program 8,00 - 14,00.

Începînd cu această lună, în zilele lucrătoare încasarea facturii telefonice se va realiza și prin oficiul 11 din Piața Voievozilor, cu program 7,00 - 20,00.

Observatorul Astronomic sesizează Primăria

Directorul Observatorului Astronomic a sesizat Primăria că anumite persoane ar fi început o construcție neautorizată pe un teren aflat în litigiu și revendicat de Observator.

De fapt, pentru acest teren există un titlu de proprietate, eliberat unei familii Rotaru, care a vîndut terenul în suprafață de 1200 m.p. contra sumei de 10.000 $ unei familii din Israel. Se pare că aceștia s-ar fi păcălit, deoarece, chiar dacă terenul nu ar fi în litigiu, pe el nu se poate construi nimic, deoarece este traversat de conducte de gaze, termoficare, care fac improprie folosirea terenului în acest scop. **(C. DUNĂR)**

"Simularea pe calculator a structurii și dinamicii proteinelor"

În intervalul 27-30 aprilie 1993, în organizarea Universității "Al. I. Cuza" din Iași, va avea loc la "Casa Universitarilor" din B-dul Copou nr. 9, un ciclu de șase conferințe intitulat. Prelegerile vor fi susținute de profesorul Jeremy Smith de la Universitatea Paris Sud, șeful laboratorului de modelare moleculară, Secția de Biofizică.

Baza logistică este oferită de Departamentul "Științele Viului" din cadrul Centrului de Cercetări Nucleare de la Saclay, Franța.

În cadrul acestui ciclu de conferințe, accentul va fi pus pe corelarea dintre simularea pe calculator și datele experimentale în modelare moleculară. **(D. OLTEANU)**

Apel al Crucii Roșii

Luînd în considerare situația materială a multor persoane care solicită din partea Crucii Roșii a județului ajutor umanitar, vă rugăm a ne sprijini în acțiunea de constituire a unui fond prin donații în scop umanitar pe care le puteți face în temeiul Legii 12/1991. Filiala de Cruce Roșie a județului Iași este solicitată să realizeze programe de ajutorare a refugiaților din fosta Iugoslavie și a unui raion din Republica Moldova. Donațiile în bani pot fi virate în contul nostru cu numărul 45108682 deschis la Banca Comercială Iași.

În colaborare cu Crucea Roșie Internațională am distribuit medicamente, instrumentar medical, alimente, îmbrăcăminte, proteze diverse etc. în toate localitățile județului Iași.

Donația dumneavoastră va fi făcută publică prin intermediul mass-mediei. **Secretarul Filialei de Cruce Roșie a județului Iași, Constantin Pascariu.**

"Candidatii" pentru un prînz la cantina săracilor sînt aleși după o examinare severă

În apropierea Sălii Polivalente se află Cantina de ajutor social unde 558 de oameni servesc zilnic masa de prînz și de seară. Contabila cantinei ne-a spus că Direcția Muncii și Protecției Sociale a județului Iași stabilește abonații după o severă anchetă socială. Aceștia fac parte din categoria cetățenilor care nu au nici o sursă de venit. Numărul cererilor depășește cîteva mii, dar cele aprobate sînt foarte puține din cauza fondurilor limitate.

Încadrarea în cei 232 de lei cît se alocă pentru masa unui om într-o zi dă multă bătaie de cap conducerii.

"Ne descurcăm pentru că avem multă experiență. De dimineață pînă seara căutăm mîncare. Sponsori nu prea avem. Fabrica de confecții ne-a ajutat cu o plită cu gaz metan care a costat 1,1 milioane lei, RAJAC-ul ne-a făcut gratuit proiectul instalației, MOLDOPLAST ne-a capitonat mașina cu care facem aprovizionarea și... cam atît."

În cadrul cantinei S.C. FORTUS S.A. funcționează o altă cantină de ajutor social. 1265 de abonați primesc în contul a 232 lei pe zi pentru o persoană, o ciorbă, două feluri doi și pîine, adică masa de prînz și de seară.

Dl. Haragă, directorul complexului comercial FORTUS, a afirmat că "acum nu există dificultăți cu asigurarea hranei, dar după 1 mai este posibil să avem probleme.

Am primit oferte de sponsorizare din partea unor societăți, dar pînă acum nimeni nu și-a concretizat ideea. Numai FORTUS contribuie cu plata salariilor lucrătorilor cantinei și cu transportul alimentelor. De Paște am asigurat abonaților, din economii, ouă, pui, salam, dulciuri și pîine.

Se poate să mărim capacitatea cantinei la 2000 de locuri.

Cît se va aloca pentru un om după 1 mai, încă nu s-a stabilit."

Traian VASILACHE

Joi, la Judecătoria Sectorului 1 București

Avocații care apără asociațiile din procesul autoturismelor au recuzat completul de judecată

• judecătorii apreciază că dosarul conține doar ziare și cîteva acte normative

Joi, 22 aprilie 1993, ora 13, la Judecătoria Sectorului 1 București, în prezența a cîteva sute de oameni a avut loc un nou termen din procesul autoturismelor. În sala de judecată au fost prezenți președintii celor trei Asociații pentru Protecția Cumpărătorilor de Autoturisme din țară, din partea asociației ieșene participînd d-na Elena Schlicht și membrii Comitetului de conducere. Ca piriți au fost prezenți reprezentanții Guvernului, Ministerului Finanțelor și S.C. Comautosport S.A., fost IDMS. După apelul părților, făcut de grefierul de ședință, reprezentanta Comautosportului a încercat să depună la dosarul cauzei probe care să justifice chemarea în garanție a Guvernului admisă de instanță la termenul trecut. Aceasta nu a reușit să depună probele întrucît instanța a cerut să-i fie prezentate tabelele cu membrii asociațiilor din proces solicitate la termenul din 25 martie. După depunerea la dosar a acestor liste, avocații Gheorghe Iliescu și Dumitru Petrescu, care apără asociațiile, au cerut completului de judecată să rectifice mai multe pasaje din încheierea de ședință anterioară, nefiind mulțumiți de unele precizări. Cea mai mare parte a ședinței de judecată a avut ca subiect de discuție aceste rectificări solicitate de cei doi avocați. În final, instanța a respins cererile de rectificare motivînd că încheierea de ședință a fost făcută corect de completul de judecată pe baza însemnărilor din caietul grefierului.

După ce președintele completului a cerut asociațiilor să depună probe la dosar, apreciind că aceasta ar conține doar ziare și acte normative, avocatul Iliescu a replicat că dosarul conține toate probele necesare judecării cauzei. Apoi instantaneu, fără a consulta președinții asociațiilor din proces, a recuzat în mod public completul de judecată. Cei doi judecători au ridicat imediat ședința fără să fixeze un alt termen de judecată. Cererea de recuzare a completului urmează a fi judecată separat în zilele următoare și, indiferent dacă judecătorii vor fi schimbați sau nu, procesul se va relua la o dată ce va fi anunțată.

Vali ȘTIRBU

P.S. Informații referotiare la proces se mai pot obține la tel. 141356, aparținînd președintelui asociației din Iași.

Admiterea în învățămîntul superior - 1993

Probele pentru concurs la toate profilele din învățămîntul superior de stat (I)

Sesiunea de admitere se organizează în luna septembrie 1993, o singură dată, locurile neocupate nu vor mai fi scoase la concurs pentru anul universitar 1993/1994. Probele pentru toate profilele din țară sînt următoarele:

1. Profilurile mecanic, aeronave, electric, electronic, electromecanic, energetic, mine, petrol, metalurgie, construcții, geodezie, textile-pielărie, forestier (numai specializările proiectarea mobilei și produselor finite din lemn, prelucrarea lemnului), navigație, construcții și echipamente navale, sisteme de producție, științe aplicate, matematică (numai specializarea matematică-fizică): algebră și elemente de analiză matematică (scris); geometrie plană și în spațiu și trigonometrie (scris); fizică mecanică, fizică moleculară și căldură, electricitate (scris).

2. Profilul forestier (numai specializările silvicultură și exploatări forestiere): algebră (scris); geometrie plană și în spațiu și trigonometrie (scris); biologie - cl. a XII-a (scris).

3. Profilul chimie industrială: (cu excepția Universității "Babeș-Bolyai" din Cluj-Napoca): algebră și elemente de analiză matematică (scris); geometrie plană și în spațiu și trigonometrie sau chimie organică și anorganică (scris); fizică-mecanică, fizică moleculară și căldură, electricitate (scris).

4. Profilurile chimie-universitari, chimie industrială (numai la Universitatea "Babeș-Bolyai" din Cluj-Napoca): algebră și elemente de analiză matematică (scris); fizică (numai specializarea fizică-chimie) (scris); fizică-moleculară și căldură, electricitate (scris); chimie anorganică și organică (scris).

5. Profilul tehnologia produselor alimentare: algebră (scris); fizică-mecanică, fizică moleculară și căldură, electricitate - sau biologie - clasa a XII-a (scris); chimie organică (scris).

6. Profilurile agricol, zootehnic, medicină veterinară: biologie - clasa a XII-a (scris); chimie organică - clasa a X-a (scris).

7. Profilul economic (numai modulele management, economie generală, economia mediului și producției agroalimentare, finanțe și bănci, contabilitate și control financiar, comert-marketing): algebră și elemente de analiză matematică (scris); geografia României sau economie (scris).

8. Profilul economic (numai modulul cibernetică statistică și informatică economică): algebră (scris); elemente de analiză matematică (scris); fizică-mecanică, electricitate - sau geografia României sau economie (scris).

9. Profilul economic (numai modulul relații economice internaționale): Etapa I - eliminatorie (se notează cu "admis" sau "respins"): limba străină (engleză, franceză, germană, rusă - la alegere) (scris); Etapa a II-a: algebră și elemente de analiză matematică (scris); geografia României sau economie (scris).

10. Profilul economic (numai pentru studii economice în limbi străine la Academia de Studii Economice din București): Etapa I - eliminatorie: o limbă străină (engleză, franceză, germană - se alege limba străină în care urmează să se studieze); Etapa a II-a: algebră și elemente de analiză matematică - în limba română (scris); geografia României sau economie - în limba română (scris).

11. Profilurile medicină, stomatologie: biologie - clasa a XI-a (scris); fizică moleculară și căldură, electricitate, optică (scris); chimie organică (scris).

12. Profilul farmacie: chimie anorganică (scris); chimie organică (scris); biologie - clasa a XI-a sau clasa a XII-a (scris).

13. Profilul arhitectură: Etapa I - eliminatorie: desen tehnic și desen liber practic (grafic); Etapa a II-a: algebră, elemente de analiză matematică, geometrie plană și în spațiu și trigonometrie (scris).

14. Profilul matematică (cu excepția specializării matematică-fizică): algebră (scris); elemente de analiză matematică (scris); geometrie plană și în spațiu, trigonometrie și geometrie analitică (scris).

15. Profilul fizică (cu excepția specializării fizică-chimie): fizica I - mecanică, fizică moleculară și căldură (scris); fizica II - electricitate, optică, fizică atomică și nucleară (scris); algebră și elemente de analiză matematică (scris).

A consemnat
Dumitru FILIMON

OFERTĂ SPECIALĂ

NESS BLEND

borcane 100g

860 lei (A.C. 7%)

Tel. 143224, între orele 9.00 - 15.00

Cantități limitate

ASOCIAȚIA CULTURALĂ "DIVERTIS"
ASCLEPIOS
MONITORUL

Au plăcerea de a vă invita în zilele de 6 - 7 mai 1993, orele 17 și 20, la întîlnirea anuală cu grupul "DIVERTIS" în sala de spectacole a Casei Sindicatelor Iași.

O parte din încasările obținute la aceste spectacole vor fi donate prin "ASCLEPIOS" Secțiilor 1, 3 și 4 - Orfelinate Iași.

Biletele se găsesc la Casa Sindicatelor, precum și la punctele mobile din preajma căminelor studențești.

Așa să ne ajute Dumnezeu, ca pe americani!

S.C. KISS S.R.L.

VINDE EN GROS:

ROM (36°) - 334 lei (0,5 l)
VODCĂ (36°) - 325 lei (0,5 l)
RACHIU (26°) - 195 lei (0,5 l)
LICHIORURI: - zmeură, - caise, - ananas, - cafea | 335-357 lei (0,5 l)

ADAOS COMERCIAL 10-15%

Str. Păcurari 141 bl. 593 Tel. 117327

Mărturii din infernul din Bosnia

Cînd a străbătut munţii în august anul trecut pentru a ajunge în oraşul asediat Srebrenița, Neret Mujanovici era medic patolog-ist. Astăzi însă, el este chirurg după ce a tratat 4000 de victime mutilate de războiul din Bosnia. "Acum mă consider un chirurg cu o mare experienţă deşi nu am diplomă pentru a practica chirurgia. Dar dacă operezi o persoană şi ea trăieşte normal este mai mult decît o diplomă". Evacuat săptămîna aceasta de trupele ONU, doctorul musulman a avut pentru prima dată răgazul de a povesti ororile asediului de un an organizat de trupele sîrbeşti la Srebrenița. "Împreună cu populaţia oraşului am trăit iadul pe pămînt, iar cei care au rezistat sînt cei mai mari eroi ai umanităţii", a mărturisit Mujanovici. La 31 de ani, după ce funcţionase timp de 2 luni ca asistent la un spital din Tuzla, Mujanovici a plecat la Srebrenița fără să fi operat vreodată. Silit de împrejurări şi folosind cărţi de specialitate ca unic ghid, el a operat de 1.396 de ori în cazuri limită, a amputat braţe şi picioare de 150 de ori, cel mai adesea fără anestezic. A asistat 350 de naşteri şi a făcut 4 operaţii cezariene. Zilele lui de lucru aveau 18-19 ore, a dormit în spital şi a avut cu totul 4000 de pacienţi. Cele mai teribile amintiri însă au fost cele din ziua cînd 7 proiectile sîrbeşti au căzut într-un singur minut pe o zonă cît jumătate de teren de fotbal ucigînd 36 de persoane pe loc şi rănind 102. Oamenii ieşiseră la soare într-una din puţinele zile însorite ale lunii iar copiii jucau fotbal. S-a întîmplat din senin, iar sîngele curgea pe străzi şiroaie, îşi aminteşte Mujanovici. "Unde te uitai vedeai bucăţi de femei pe care nu le-ai fi putut recompune. O femeie zăcea moartă cu doi copii decapitaţi în braţe". Multe morţi ar fi putut fi evitate dacă spitalul ar fi avut spaţiul instrumentar şi medicamente. Cei şase medici generalişti care operaseră înaintea lui aveau şi mai puţină experienţă decît el. Sosirea lui Mujanovici şi a materialelor pe care le-a adus au îmbunătăţit temporar situaţia. Dar din septembrie lucrurile au redevenit dezastruoase. "Bandajele erau spălate şi fierte de 5 ori, încît de multe ori ni se destrămau în mîini. Doctorii nu aveau anestezic şi nu-şi puteau ameţi pacienţii cu alcool deoarece ar fi sporit sîngerarea". Aşa că operaţiile de amputare sau rezecţiile gastrice erau efectuate pe pacienţi perfect treji, iar transfuziile erau o utopie de vreme ce nu existau modalităţi de a testa grupele de sînge. "Eram cu psihicul la pămînt", declară el. Ceea ce părea un sfîrşit de lume s-a înrăutăţit însă de la mijlocul lui decembrie, odată cu ofensiva majoră lansată de sîrbii bosniaci în regiune. Fiecare zi însemna raiduri aeriene, bombardamente şi foamete. Timp de trei luni, între 20-30 de persoane mureau zilnic de complicaţii asociate cu malnutriţie. Paraşutarea ajutoarelor alimentare a salvat populaţia de la decimare prin înfometare. 5000 de persoane au murit la Srebrenița în ultimul an iar din aceştia 1000 erau copii. "Viaţa nu va mai fi niciodată aceeaşi, căci este nevoie de două generaţii pentru ca astfel de tragedii să fie uitate". Mujanovici se va întoarce la Srebrenița peste trei săptămîni, după ce îşi va vedea soţia care este bolnavă la Tuzla. "Se spune că sînt un erou. Mii de oameni m-au petrecut pe drum, plîngînd şi strigînd, atunci cînd am plecat. Şi eu am plîns", se arată într-o relatare tradusă de Mediafax.

După Italia şi Japonia

Scandalurile legate de corupţie au apărut şi în Rusia

Ministrul rus al apărării este prima personalitate implicată

Ministrul apărării rus, Pavel Graciov, a respins acuzaţiile care i se aduc că ar fi implicat într-un scandal de corupţie care a cuprins forţele armate. Graciov a spus că incriminările care i se aduc sînt motivate politic şi că prin ele se urmăreşte discreditarea sa înainte de desfăşurarea referendumului de duminică privind reforma constituţională. El a mai adăugat că nu este nici un secret că ofiţerii superiori din Armata rusă sînt implicaţi într-un scandal de corupţie, dar el nu este în nici un fel amestecat în aceasta. Pavel Graciov a mai spus că cercetările se află în curs de desfăşurare.

Procurorul general rus, declarase că ministrul Graciov este implicat în afacerile ilegale cu proprietăţile Armatei ruse din fosta Germanie de Est. O declaraţie a Procuraturii afirma că Graciov va fi chestionat în legătură cu afacerile pe care le-ar fi încheiat împreună cu alţi înalţi demnitari din anturajul preşedintelui Elţîn.

Prăbuşire a unui avion militar german în Canada

Un avion militar german de tip F-4 s-a prăbuşit joi după-amiază în zona bazei militare Five Wing Goose Bay (Newfoundland) din Canada. Cele două persoane aflate la bord şi-au pierdut viaţa. Cauzele accidentului sînt încă necunoscute. Avionul militar executa manevre în cadrul unui program de antrenamente al NATO desfăşurat în Canada cu participarea forţelor aeronavale din Germania, Olanda şi Marea Britanie.

Israelul va închide teritoriile din Gaza şi Cisiordania

Cel puţin 39 de răniţi în ciocnirile din fîşia Gaza

Soldaţii israelieni au rănit prin împuşcare cel puţin 37 de palestinieni, joi, în cea de-a doua zi de ciocniri violente cu demonstranţii din fîşia ocupată Gaza. Surse palestiniene declară că soldaţii au deschis focul asupra demonstranţilor care aruncau cu pietre şi ridicaseră baricade pe care le-au incendiat în oraşul Shati şi tabăra de refugiaţi Nusseirat. Surse militare israeliene declară că au cunoştinţă de 16 răniţi dintre care patru sînt încă spitalizaţi. Miercuri, reprezentanţi ai palestinienilor au declarat că au fost împuşcaţi mortal doi palestinieni şi răniţi alţi 68 în ciocnirile violente care s-au desfăşurat în aceeaşi zonă în ultimele trei săptămîni. Aceleaşi surse declară că aripa militară a mişcării fundamentaliste Hamas a răpit acum două zile şi apoi l-a ucis pe cetăţeanul palestinian din Gaza, Nasr Aquila, de 25 de ani, acuzat de colaboraţionism cu autorităţile israeliene. În perioada de escaladare a violenţelor din Gaza, care a debutat în decembrie 1987, palestinienii au ucis cel puţin 561 de arabi suspectaţi de colaboraţionism.

Israelienii au ucis 1055 de palestinieni în aceeaşi perioadă, în timp ce palestinienii au ucis 127 israelieni.

Israelul va închide teritoriile ocupate din Gaza şi Cisiordania înainte de sîrbătorirea zilei independenţei statului evreu, săptămîna viitoare, a declarat un purtător de cuvînt al armatei. "O închidere completă a teritoriilor va intra în vigoare de vineri, ora 14,00, şi accesul arabilor rezidenţi în interiorul teritoriilor va fi interzis pînă marţi la ora 3,00 a.m.", a adăugat el. Accesul în zonă pentru muncitorii din agricultură şi comerţ şi pentru comercianţi va fi reluat marţi. Palestinienii au condamnat închiderea teritoriilor calificînd-o ca pe o "pedeapsă colectivă", dar israelienii au replicat că decizia a fost luată pentru a preveni un val de atacuri împotriva lor. Această decizie colectivă nu a afectat totuşi convorbirile de pace în problema Orientului Mijlociu care vor începe la Washington săptămîna viitoare.

ELŢÎN FACE PUBLIC PROIECTUL SĂU DE CONSTITUŢIE

Vineri, preşedintele rus Boris Elţîn a făcut publice cîteva puncte-cheie ale proiectului său de Constituţie, care abandonează înalta legislatură şi acordă preşedintelui puteri sporite atît în sfera politică, cît şi în cea economică. Conform unor extrase distribuite de biroul de presă al guvernului, actualul sistem legislativ, format din Congresul Deputaţilor Poporului, la care se adaugă un parlament mai mic, va fi înlocuit cu un parlament bicameral stabil. Preşedintele îl va numi pe primul ministru, pe preşedintele băncii centrale şi pe înalţii magistraţi ai Rusiei, inclusiv conducătorii Curţii Constituţionale şi ai Curţii Supreme de Justiţie, precum şi pe procurorul general, ei urmînd să fie aprobaţi de parlament. De asemenea, preşedintele va avea dreptul de a dizolva parlamentul şi de a cere organizarea unor noi alegeri în cazul în care legislativul nu aprobă un candidat propus de el sau dacă o criză de putere nu poate fi rezolvată pe baza Constituţiei.

La referendumul ce se va desfăşura duminică în Rusia, electoratul va avea de răspuns la următoarele întrebări, tipărite pe buletine separate: 1. Aveţi încredere în preşedintele Federaţiei Ruse, B.N. Elţîn? 2. Sînteţi de acord cu politica socio-economică practicată de preşedintele Federaţiei Ruse? 3. Consideraţi că este necesar să aibă loc alegeri anticipate pentru funcţia de preşedinte al Federaţiei Ruse? 4. Consideraţi că este necesar să aibă loc alegeri anticipate pentru Deputaţii Poporului din Federaţia Rusă? Conform datelor de care dispune Comisia Electorală, totalul cetăţenilor cu drept de vot se situează în jurul cifrei de 105.539.421 de persoane, din care nu face parte şi electoratul republicii Cecenia, care s-a declarat independentă. Pe de altă parte, în baza regulamentului stabilit de Curtea Constituţională, prima şi a doua întrebare sînt aprobate cu o majoritate din voturile exprimate, celelalte două necesitînd încă o majoritate din totalul electoratului.

Apărarea civilă din Belgrad se pregăteşte în perspectiva unei intervenţii militare străine

- Sîrbii iau în serios embargoul total impus de Naţiunile Unite

Locuitorii din Belgrad au fost chemaţi să se informeze în legătură cu adăposturile antiaeriene, pe care trebuie să le curăţe, iar un plan de evacuare a copiilor din capitala iugoslavă a fost elaborat, în perspectiva unei intervenţii militare străine, a anunţat agenţia Taniug, citată de France Presse.

Potrivit şefului apărării civile din Belgrad, Zoran Stoianovici, pericolul unei astfel de intervenţii devine "tot mai serios" fiind deci necesară pregătirea adăposturilor, întrucît multe sînt inutilizabile din cauza neglijenţei cetăţenilor. Stoianovici a afirmat că, în cazul unui atac contra Belgradului, circa 400.000 de persoane vor fi evacuate din centrul oraşului spre periferie, în primul rînd copiii sub zece ani, mamele şi femeile însărcinate, persoanele în vîrstă şi bolnavii.

În caz de război, apărarea civilă apreciază că circa 1,2 milioane de belgrădeni vor rămîne în oraş. Belgradul dispune de locuri amenajate, care ar putea adăposti 322.435 persoane timp de o săptămînă, dar edificiile disponibile, apte pentru o astfel de eventualitate nu sînt numeroase.

Albania a devenit ţara tuturor posibilităţilor

Handicapaţi răpiţi pentru a li se preleva organele

În decurs de un an, în Albania au fost răpite 47 persoane, în cea mai mare parte handicapate, în cadrul unui trafic destinat să alimenteze clinicile specializate în transplant de organe din Italia şi Grecia, a informat o oficialitate a poliţiei albaneze, citată de AFP. După informaţiile deţinute de poliţie, aceste persoane (printre ele aflîndu-se şi copii) au fost duse în străinătate, în special în ţările amintite, pentru a li se preleva organele. Cu toate acestea, remarcă AFP, un proces intentat responsabililor unui orfelinat de unde anul trecut au dispărut fără urmă numeroşi copii a putut stabili dacă aceştia au fost preluaţi de reţea, avînd legături cu clinici din străinătate.

SORLANG SRL

CEL MAI MODERN LABORATOR FONETIC

VĂ INVITĂM LA CURSUL DE LIMBĂ ENGLEZĂ

NIVELUL	ZILELE	ORELE	GRUPA	ÎNCEPE LA DATA
ÎNCEPĂTOR 1	LUNI, MIERCURI, VINERI	08-10	1001	26.04.1993
ÎNCEPĂTOR 1	LUNI, MIERCURI, VINERI	11-13	1002	
ÎNCEPĂTOR 1	LUNI, MIERCURI, VINERI	14-16	1003	
ÎNCEPĂTOR 1	LUNI, MIERCURI, VINERI	17-19	1004	
ÎNCEPĂTOR 2	LUNI, MIERCURI, VINERI	09-11	2001	26.04.1993
ÎNCEPĂTOR 2	LUNI, MIERCURI, VINERI	12-14	2001	
ÎNCEPĂTOR 2	LUNI, MIERCURI, VINERI	15-17	2001	
ÎNCEPĂTOR 2	LUNI, MIERCURI, VINERI	18-20	2004	
ÎNCEPĂTOR 3	LUNI, MIERCURI, VINERI	10-12	3001	26.04.1993
ÎNCEPĂTOR 3	LUNI, MIERCURI, VINERI	13-15	3002	
ÎNCEPĂTOR 3	LUNI, MIERCURI, VINERI	16-18	3003	
ÎNCEPĂTOR 3	LUNI, MIERCURI, VINERI	19-21	3004	
INTERMEDIAR 1	MARŢI, JOI	11-13	4002	26.04.1993
INTERMEDIAR 1	MARŢI, JOI	14-16	4003	
INTERMEDIAR 1	MARŢI, JOI	17-19	4004	
INTERMEDIAR 2	MARŢI, JOI	09-11	5001	26.04.1993
INTERMEDIAR 2	MARŢI, JOI	12-14	5002	
INTERMEDIAR 2	MARŢI, JOI	15-17	5003	
INTERMEDIAR 2	MARŢI, JOI	18-20	5004	
INTERMEDIAR 3	MARŢI, JOI	10-12	6001	26.04.1993
INTERMEDIAR 3	MARŢI, JOI	13-15	6002	
INTERMEDIAR 3	MARŢI, JOI	19-21	6003	
ÎNCEPĂTOR 1	SÎMBĂTA, DUMINICA	08-10	8101	08.05.1993
INTERMEDIAR 1	SÎMBĂTA, DUMINICA	09-11	8201	02.05.1993
COPII 1	SÎMBĂTA, DUMINICA	10-12	9001	08.05.1993
ÎNCEPĂTOR 2	SÎMBĂTA, DUMINICA	11-13	8102	02.05.1993
INTERMEDIAR 2	SÎMBĂTA, DUMINICA	12-14	8202	02.05.1993
COPII 2	SÎMBĂTA, DUMINICA	13-15	9002	02.05.1993
INTERMEDIAR 3	SÎMBĂTA, DUMINICA	15-17	8203	02.05.1993

TARIF DE ÎNSCRIERE	6 GRUPE	120 ORE	12.000 LEI	100 LEI/ORA
	3 GRUPE	60 ORE	9.000 LEI	150 LEI/ORA
	1 GRUPĂ	20 ORE	4.000 LEI	200 LEI/ORA

1. Toţi profesorii din echipa pedagogică au beneficiat de o pregătire specială asigurată de către formatori englezi.
2. La absolvirea fiecărui nivel de pregătire - începători sau avansaţi - cursantul va primi o diplomă de absolvire.
3. Activitatea S.C. "SORLANG" S.R.L. este autorizată de Ministerul Învăţămîntului şi Ştiinţei.
4. Laboratoarele noastre dispun de cea mai modernă dotare audio şi video din ţară.

ÎNSCRIERILE SE FAC ZILNIC ÎNTRE ORELE 8-18 PÎNĂ LA DATELE DE ÎNCEPERE A CURSURILOR

ŞTR. SOCOLA NR.134 (CASA SINDICATELOR) TEL. 126477

angajăm

TONETARI

condiţii avantajoase

Relaţii la telefon 143224, între orele 9.00-15.00.

DR. JIM ZACHARY

- S.U.A. -

vă invită la seria de prelegeri

SPERANŢE FĂRĂ ILUZII

Din subiectele abordate:

- Europa încotro?
- Este Christos unica speranţă a viitorului?
- Care este originea răului?
- Vinovăţia - praful de nisip din computer
- Soluţia lui Dumnezeu pentru stress

Casa de Cultură a Sindicatelor în perioada 27 aprilie - 9 mai 1993, orele 19 - 21.

Intrarea liberă.

FREE BIBLE COURSE BY MAIL

For your FREE course please sent your name and address (clearly written) to:

WORLD BIBLE SCHOOL

Dept. H13, P.O. Box 9346, Austin, TX 78766 USA

S.C. "CONSART" S.A. IAŞI

S.C. "ROMANCERAM" S.A. Roman

ANUNŢĂ

deschiderea începînd cu data de 01.05.1993 a AGENŢIEI COMERCIALE cu sediul în Str. Armeană nr. 13, bl. G6 parter.

Agenţia stă la dispoziţia tuturor agenţilor economici de stat, privaţi, persoane fizice care doresc să procure MATERIALE DE CONSTRUCŢIE SPECIFICE (obiecte sanitare, sobe de teracotă, placaje ceramice şi alte produse necesare pentru lucrări de construcţii şi finisaje interioare).

Agenţia preia comenzi pentru toate produsele expuse indiferent de cantităţi, comenzile urmînd a fi onorate în termene scurte cu livrarea mărfii din depozitele societăţii sau la cerere, la domiciliul (sediul) clientului.

Totodată, S.C. "ROMANCERAM" S.A. Roman anunţă pe această cale toţi partenerii de afaceri că derularea comenzilor se va face în exclusivitate numai prin intermediul Agenţiei Comerciale ce se va deschide la bloc G6.

Agenţa Comercială va realiza şi prestări servicii pentru montări sobe teracotă complete la domiciliul solicitanţilor pe bază de comandă fermă şi plata unui avans de 30% din valoarea lucrării (inclusiv materialul).

Adresaţi-vă cu încredere agenţiei.

Program: 8.00 - 15.00 zilnic.

CAFEAUA DE DIMINEAȚĂ

Unde-i casa lui Octav Băncilă?

Îl cunoșteam de pe stradă. Cine nu-l cunoștea la Iași?

Circulau atîtea legende despre acest pictor solid construit, cu barbă întunecată sub borul pălăriei întunecate, cu privire de haiduc și cu bocanci de țăran! Manifestase în rîndul muncitorilor de la R.M.S., pictase "1907" și, în plus, fusese crescut în casa lui Ion Nădejde, "socialistul din Sărărie".

Astea fuseseră odată. Acum, boc! boc! pe caldarîm și a treia oară boc! din bastonu-i noduros. Trece Băncilă de la sau către școală.

În bîrlogul lui am pătruns prima dată în martie 1932. M-a dus acolo Jean Pascal, reporter la ziarul "Lumea", cel mai pirpiriu individ pe care l-a zămislit zgîrcita natură, botezat de noi, colegii, "Foame". Pascal era om de casă la Băncilă.

Am intrat într-o curte largă în care se zbiceau la primele raze ale primăverii gobăi, pisici și felurite așternuturi scoase la soare. O adevărată ogradă din mahalaua Păcurari. Larmă de copii, cotcodăceli și, peste toate, un gramofon cu pîlnie cîntînd prin geamul deschis o mazurcă de fanfară. O casă format vagon și, la capătul de către Fabrica de țigarete, bucătăria. Gospodina trebăluia la plită. Ne-a făcut loc prin camere ferind ba una, ba alta pînă în atelierul pictorului.

Băncilă lucra, ca și cum în jur ar fi fost o liniște de codru. Picta flori. Am privit în jur: trei autoportrete la diferite vîrste, colecția revistei "Contemporanul" stative aruncate, tuburi goale ca niște degete răsucite... Am privit omul de aproape. Un om trudit. Mi-a plăcut barba cu pete de culoare, blîndețea privirii de sub sprîncenele înviforate, rumeneala obrazului sănătos. Un om trudit nu de viață, de muncă îndîrjită. Se cunoștea că lucrează greu, chinuit. Părul aspru îi înnobila halatul ponosit. Jean Pascal i-a explicat că am dori un interviu pentru ziar despre arta sa. Bătrînul a aruncat spaclul și s-a întors spre noi, învăluindu-ne într-o privire îngăduitoare. Simplu, fără nici o introducere, și-a bătut genunchii cu palmele-i puternice și a rămas pe gînduri, formulîndu-și răspunsurile în fața carnetului reportericesc. L-am asemuit atunci cu Tolstoi. De unde mă așteptam să mă trimită la dracul, (oricum, Băncilă era la acea oră un mare pictor al țării, iar noi niște țingăi) bătrînul își frămînta mustața aproape albită și ne spuse o mulțime de lucruri. Din interviul de atunci cred că acest pasaj îl caracterizează.

"Există o singură artă, pe care artistul o găsește numai în natură, chiar cînd e vorba de un simbol sau de o apoteză. Natura nu poate fi deformată. Marele Ingres spunea că nimic nu e nou în natură, dar numai în ea putem găsi frumusețea căutată. În materie de artă se cere un ideal constant, o adevărată religie. Opera trebuie să fie sinceră, sau după cum spune Vlahuță, onestă".

La sfîrșitul anului 1932 a izbucnit o ceartă între Băncilă și Șt. Dimitrescu din care cauză Băncilă a refuzat să participe la expoziția Școlii de arte frumoase.

Văzînd că se merge prea departe, Octav Băncilă veni la 16 aprilie 1933 cu un articol prin care își elogia elevii (C. Agafiței, M. Cămăruț etc.) iar în martie 1933 în fața mormîntului deschis al lui Gh. Popovici, se împacă cu Șt. Dimitrescu.

Această polemică îmi prilejui apropierea de pictor. Astfel, am avut prilejul să-mi dau seama că asist la o dramă și că Octav Băncilă nu exagera cu nimic atunci cînd, în iulie 1933, declara:

"Situația mea nu e prea roză. Voi spune adevărul în toată goliciunea. Viața artiștilor și creatorilor români e o tragedie. Artiștii români mor pur și simplu de foame, iar printre ei, Octav Băncilă. Am vrut să fac expoziție, dar cu ce? Nici pentru materia primă n-am mijloace. Se găsesc milioane pentru afacerile politicienilor, dar nu sînt bani pentru tezaurul artistic al neamului.

Octav Băncilă alături de A.D.Atanasiu, N.N. Tonitza, L.L. Cosmovici, I. Troteanu, Richard Holte și cîțiva studenți, în 1935.

Am ajuns ca tocmai la maturitatea artistică să sufăr lipsuri amare. Am cerut o comandă oficială, am fost refuzat. Am făcut apel la prietenii mei de odinioară, ajunși prin politică la situații frumoase, să mă ajute.

Cînd era bine, erau prietenii mei. Am cerut unora să facă ceva măcar pentru copii mei, oameni cu studii, dar toți mi-au întors spatele.

Sînt profesor la Academie, profesor muritor de foame, amenințat zilnic să mi se vîndă boarfele cu totul. N-am pîine la copii și portărelul vine să-mi vîndă cenușa din vatră.

Am stat în străinătate 5 ani, am văzut cum sînt ținuți acolo artiștii, creatorii. Pînă și casele unde au locuit ei odată sînt păstrate ca tezaur al nației. La noi?

Nici una din lucrările mele nu le mai am, pe toate a trebuit să le vînd cu orice preț ofetir ca să-mi scap familia de foame".

Sinceritatea zguduitoare a acestor mărturisiri a fost îndulcită de presă prin comentarii de anumită natură oglindind mentalitatea epocii. N-au lipsit nici aluziile privind trădarea socialiștilor pentru liberali (Băncilă ar fi fost convins să intre în partidul liberal de către Victor Iamandi) și nici bilanțul cîștigurilor din anii anteriori.

Amărît, Băncilă a ieșit în arenă la 21 iulie 1933 cu următoarea scrisoare publică:

"Pornind de la situația mea, considerați că suferința și mizeria au fost totdeauna în avantajul creațiilor artistice și chiar o condiție de bază a lor.

Permiteți-mi să nu împărtășesc această părere. Dacă sărăcia lucie n-ar fi ros sufletul și viața lui Eminescu, genialul poet nu s-ar fi stins în floarea vîrstei și geniului său. Dacă mizeria și nevoile de toate zilele nu i-ar fi urmărit pas cu pas, n-ar fi dispărut roși de sărăcie și ftizie sculptorul ieșean Tronescu, pictorii de mare talent Andreescu, Luchian, Băeșu - spre a vorbi numai de ei.

Asemenea cazuri sînt tipice și numeroase, precum și mai numeroase sînt cazurile care ne arată că marii poeți, artiștii și filosofii, care n-au avut grija zilei de mîine și a grelei lupte pentru existență, au trăit numai sub impulsul inspirației lor și au dat omenirii opere nemuritoare.

Lirismul meu oral - cum îl apreciați dv. - a avut în formă un motiv personal (care a vizat anumiți zei ai zilei). În fond însă el a atins o chestiune de ordin total, era valabil în genere; invedera starea de deplîns a tuturor talentelor noastre, care neîncurajate de nimeni irosesc și se sting în lipsuri și nevoi"

Marea dramă a lui Octav Băncilă, de care am pomenit, îl privește însă exclusiv pe pictor. Omul Băncilă trebuia să întrețină o familie cu 10 copii. Ce cîștigase în anii buni (1924 - 1928) nu chivernisise, ba încă se împrumutase în baza cîștigurilor viitoare.

Și atunci omul s-a răzbunat pe artă și oarecum pe anumitul public snob. Blestemînd, a început să lucreze în serie ceea ce se cerea. Liliac vreți? Liliac vă dau, liliac de Băncilă. Țigănci doriți? Țigănci de Băncilă vă dau. Și s-a umplut lașul de liliac și de țigănci, cu plata pe loc sau chiar anticipat.

A te demonetiza cu bună știință înseamnă pentru artist sinucidere. Băncilă a fost conștient de aceasta, totuși a făcut-o.

Casa lui a stat intactă pînă acum cîțiva ani, cînd a venit... sistematizarea Ceaușescu. Nu stătea în calea nimănui. Nici terenul nu era rîvnit.

Ca dovadă stă pustiu. Pe locul casei lui Băncilă e maidan pentru gunoaie și brusturi. Cînd a fost demolată peste noapte și am protestat, mi s-a explicat că va fi refăcută aidoma pe un alt teren din vecinătate. Dar au rămas doar vorbe! Și un crîmpei de stradă cu numele lui.

Iată un țel demn de a fi ridicat de pictorii ieșeni, în frunte cu maestrul Const. Agafiței, care i-a fost student, în conclav de edili și de realizat prin sponsorizarea unor oameni de suflet. E sărac Păcurariul nostru fără casa Băncilă!

Aurel LEON

MONITORUL JURIDIC

Stimați cititori, astăzi veți regăsi la rubrica noastră răspunsurile la întrebările dvs. adresate redacției.

Apărece Adrian - B-dul Tutora nr.9, bloc A2, Sc.A, apt.4

În legătură cu problema dvs. neam interesat la Regia Autonomă "Locuința"- care ne-a confirmat că, la data încheierii contractului de vînzare - cumpărare - titulara contractului de închiriere - respectiv mama dvs., trebuia să solicite în scris (pe bază de cerere) să fiți trecut și dvs. în contractul de cumpărare.

Conform legislației în vigoare în materie de vînzare - cumpărare a locuințelor construite atît din fondul de stat cît și din fondurile agenților economici, contractul de vînzare - cumpărare se încheie cu titularul contractului de închiriere.

Un grup de salariați ai unei societăți bugetare - ne solicită răspuns la două întrebări:

- Drepturile de care beneficiază salariații unităților bugetare pentru evenimente familiale deosebite?

-Dacă pot beneficia de concedii fără plată și care este durata maximă?

La administrația publică, regiile autonome cu specific deosebit și unitățile bugetare - situațiile în care salariații beneficiază de zile libere plătite și de concedii fără plată sînt reglementate prin Hotărîrea Guvernului nr. 250/8.IV.1992 - Capt. III (art. 24 - alin 1-2) și capit. IV (art. 25 alin 1-3 și art.26 alin. 1-2). Astfel, în afara concediului de odihnă salariații din administrația publică, regiile autonome cu specific deosebit, au dreptul la zile de concediu plătite, în cadrul următoarelor evenimente familiale deosebite: - căsătoria salariatului - 5 zile; nașterea sau căsătoria unui copil - 3 zile; decesul soțului sau al unei rude pînă la gradul II al salariatului - 3 zile (art.24, alin.1, din H.G. 250/92).

Concediile prevăzute mai sus, se acordă la cererea solicitantului, cu aprobarea conducerii unității.

Indemnizațiile cuvenite se stabilesc potrivit art. 7(1) din Hotărîrea Guvernului, astfel: - pe durata concediului plătit, salariații au dreptul la o indemnizație stabilită în raport cu numărul de zile de concediu, înmulțite cu media zilnică a salariului de bază, sporului de vechime și, după caz, indemnizației pentru funcția de conducere, luate împreună, corespunzătoare lunii în care se efectuează zilele de concediu plătit. În cazul în care concediul plătit se efectuează în cursul a două luni consecutive, media veniturilor se calculează distinct pentru fiecare lună în parte. Media zilnică a veniturilor prevăzute mai sus se stabilește în raport cu numărul zilelor lucrătoare din fiecare lună în care se efectuează zilele de concediu (art. unic din H.G. nr.758) 22.IX.1992 care completează art.7 (alin.1-4) din H.G. nr.250/1992.

Conform prevederilor art. 25 (alin.1) din H.G. nr. 250/1992 salariații din administrația publică, regiile autonome cu specific deosebit și din unitățile bugetare au dreptul la concediu fără plată, a căror durată însumată nu poate depăși 90 de zile lucrătoare anual, pentru rezolvarea următoarelor situații personale: susținerea examenului de bacalaureat, a examenului de admitere în instituțiile de învățămînt superior, a examenelor de an universitar, ca și a examenului de diplomă pentru salariații care urmează o formă de învățămînt superior, curs seral sau fără frecvență.

Consider necesar să precizez că această categorie de concedii fără plată, acordate în condițiile de mai sus (art.25, alin 1/a), nu afectează vechimea în muncă a salariatului, așa cum rezultă din prevederile art. 26. alin 2 din hotărîrea menționată.

Astfel, perioadele de concediu fără plată, acordate pînă la limita maximă de 90 de zile pentru situațiile prezentate, se adaugă la vechimea în muncă a salariaților, luîndu-se în calcul la toate drepturile determinate de vechimea în muncă.

Vom reveni, în Monitorul Juridic de săptămîna viitoare cu precizări privind și alte drepturi de care beneficiază salariații unităților bugetare.

Consilier juridic, Mina LOZONSCHI

Zilnic, între orele 8.30-15.00, "Monitorul", cu telefonul 17.25.57 (interior 20 - redactor de serviciu), vă stă la dispoziție pentru a vă prelua orice informație și sesizare.

Sîntem deschiși oricărei instituții publice, partidelor, asociațiilor de stat, mixte, particulare, tuturor persoanelor fizice ori juridice care au ceva de anunțat sau comunicat.

La semnalele dumneavoastră - răspunsul nostru în ziar ori acasă.

MICA INDUSTRIE S.A. IAȘI ROMANIA

S.C. MICA INDUSTRIE S.A. vinde prin magazinele sale situate în Str. C. Negri, Lăpușneanu, Păcurari, N.Iorga, Șf. Lazăr și Pașcani, o gamă variată de produse cum sînt:

- confecții textile pentru sezonul de primăvară
- mobilier din lemn
- mobilier din răchită
- incubatoare electrice
- forme prăjituri, pizza, cozonac - confecționate din tablă neagră și tablă cositorită alimentară import.

Rugăm rețineți - produsele respective sînt la prețuri foarte avantajoase comparativ cu produse similare ale altor societăți.

Vă așteptăm!

SOCIETATE COMERCIALĂ CU CAPITAL GERMAN

organizează selecție de

TINERE

în vederea școlarizării și angajării în meseria de

CRUPIER "CAZINO"

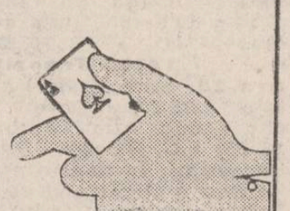

luni, 26 aprilie ora 9.30, la sediul Restaurantului "Select".

Solicitantele trebuie să îndeplinească următoarele condiții:

- vîrsta maximă 25 ani
- studii minime - liceul cu diplomă de bacalaureat
- limba **engleză** (germană, franceză, rusă) - vorbit
- aspect fizic plăcut.

Alte relații se pot obține la sediul Restaurantului "Select" Iași sau la tel. 115638; 147393.

ultimul vagon poștal

Aspectul de bazar creat în fața S.C. "Somaco" S.A. nemulțumește salariații unității

Vă informăm că unitatea noastră caută în permanență să-și aducă contribuția la menținerea curățeniei municipiului Iași și la crearea unui aspect îngrijit părții din zona industrială unde este amplasată unitatea.

Nu aceleași afirmații și constatări putem susține referitor la activitatea comisiilor de sistematizare a județului și municipiului Iași care au aprobat cu foarte mare ușurință amplasarea în fața fabricii a unor unități private de desfacere băuturi alcoolice, produse alimentare, magazie formată din containere de cale ferată, care au desființat spațiul verde și blochează refugiul pentru pietoni și stația de tramvaie și autobuze.

Deși aspectele la care ne referim au mai fost semnalate de noi în scris organelor în drept, practica de a se aproba aviza, fără o analiză temeinică, s-a constatat în zilele trecute, cînd s-a amplasat pe trotuarul din fața fabricii o cabină din beton armat, care se va transforma în a doua crîșmă.

Exprimînd indignarea salariaților unității pentru aspectul de bazar creat în fața fabricii, coroborat cu blocarea spațiilor de circulație pietonală, solicităm dispunerea deplasării la fața locului a unei comisii care să ia măsurile ce se impun.

Vă mulțumim pentru înțelegere și sprijin.

Liderul sindicatului de la "SOMACO" S. A.

Dreptul la replică

Într-un număr trecut al cotidianului nostru, am publicat scrisoarea domnului Sandu Mihai, prin care dumnealui ne sesiza că în ziua de 13 aprilie, ducîndu-se la Creșa din Canta și-a găsit copilul în vîrstă de doi ani legat de pătuțul în care se afla așezat. În scrisoare, domnul Sandu Mihai și-a exprimat indignarea vizavi de acest tratament aplicat copilului său. În replică, sora medicală care are sub supraveghere grupa în care se află și copilul d-lui Sandu Mihai ne-a trimis și dumneaei o depeșă pe care o publicăm integral mai jos.

Scrisoare de protest

Vă trimit această scrisoare, chiar dacă va mai fi lungă vă rog să o publicați, din dorința de a vă face cunoscută nemulțumirea mea cu privire la scrisoarea unui cetățean : "La creșa din Canta copiii sînt legați de pat, astfel încît, să nu se poată ridica în picioare", apărută pe 21 aprilie 1993, deoarece sînt lucruri grave adresate întregii instituții, care nu știu cît de bine este cotată, dar știu că se muncește din greu, cu privire la îngrijirea copiilor.

Mă numesc Manolachi Carmen, sînt soră medicală la Creșa 25, lucrez la grupa sugari, adică la grupa de copii 0 - 2 ani.

Vreau să-i demonstrez (ceea ce este adevărat) familiei Sandu că se înșeală asupra celor relatate; la noi în creșă nepetrecîndu-se scene de groază.

În primul rînd nu sînt îngrijitoare (ceea ce denotă că nici nu știe pe seama cui lasă copilul), în al doilea rînd nu ne-au cerut să le arătăm dormitorul copiilor, iar acesta este regulementul, nu se intră îmbrăcat civil în grupă. Copilul era legat de pătuț în poziția culcat "astfel încît să nu poată sări din pat."

Sînt mama unui copil de 1 an și 10 luni și așa că am răbdarea și experiența de a mă purta cu un copil și știu obrăzniciile pe care le poate face. Neavînd copilul decît de 2 - 3 zile la noi în creșă ar fi fost bine ca familia Sandu să nu fi aruncat anumite vorbe jignitoare la adresa instituțiile și mai ales mie personal, dacă nu știe în ce domeniu sîntem pregătite; trebuia să se informeze. Eu nu mă duc să arunc cu bani unde se poate pentru locul meu de muncă, acest loc l-am obținut terminînd o școală, luînd un bacalaureat și după un an de stagiatură, iar de felul meu nu beau cafea (vorbiți despre oameni fără să-i cunoașteți, iar unele lucruri nu caracterizează un om).

Acum să explic, nu în special pentru familia Sandu, ci pentru cei ce au citit scrisoarea, prin aceasta fiind pătată reputația creșei, iar părinții care își aduc copiii în această creșă, poate de la cîteva luni (sînt cazuri), alții nelipsind nici o zi din lună, să nu-și completeze imaginea despre noi cu acest articol.

La etajul nostru sînt două surori care asigură asistența medicală a copiilor, fiind în ture diferite. În acea zi eu am avut program după - amiază; între orele 15,30-16 (nu știu cu exactitate ora) la grupa alăturată am avut un copil cu febră (39,4 grade C) am termometrizat copilul, i-am pus un supozitor și am revenit în grupă, aceste lucruri putînd fi dovedite cu condica de predare a serviciului și confirmate de colega de tură. Menționez că, nu am stat mai mult de 5 min. Înainte de a pleca am legat copilul cu un pantalon de mîna stîngă de pătuț, deoarece știu că acest copil sare peste paturi sau sare din pat și iese din grupă. De altfel, dacă a observat părintele acestui copil, ziarul și scaunul pe care stau erau chiar lîngă patul copilului său, cu acest copil cele două femei de la grupa sugari avînd o mare grijă și fiind cu ochii numai pe el, deoarece nici nu vezi cînd dispare. Am avut momente cînd am început să număr copii din grupă avînd impresia că lipsește (mi-a fost adus și de pe sală).

Faptul că l-am legat nu este un gest de maltratare sau ca să-l determin să doarmă, (vreau ca acest lucru, în special să-l înțeleagă familia Sandu) - a fost doar pentru siguranța mea, gest care, este adevărat, nu a fost cel mai potrivit.

Vă asigur că pentru unii copii orele petrecute în mijlocul nostru sînt printre cele mai fericite, iar cea mai mare parte a părinților ne cunosc și știu cum ne purtăm cu copii lor; dovadă este prezența acestora.

Iar pentru proba de suflet poate ne dați o sugestie cum să se desfășoare; despre examenul psihologic aflați că se face la angajare.

Să sperăm că nu toată lumea gîndește la fel despre Creșa 25.

Vă mulțumesc.

Carmen Manolachi

Cu elicopterul la proprietățile personale

În ziarul "Monitorul" din 6 aprilie a.c. a apărut articolul "Activitatea primarului din Deleni este cercetată de un inspector de la Prefectură". Nu știu cum a cercetat domnul inspector Vasile Murgoci faptele privind litigiul dintre Catinca Gavrilescu și restul vecinilor cu privire la drumul de acces la proprietățile lor, dar spusele lor deformează lucrurile.

Amenda dată de polițist familiei Gavrilescu este întemeiată pentru că, extinzîndu-și proprietatea și asupra porțiunii de drum aflate în prelungire, oprește accesul la proprietățile lor familiilor Ion și Costică Sauciuc și familiei Hăncea. Dacă Sauciuc Costică poate ajunge la proprietate pe o rută ocolitoare de 3 km, ceilalți - Hăncea și Ion Sauciuc trebuie să-și procure aripioare ori să-și cumpere elicopter ca să intre pe terenurile proprietate.

Aceeași preocupare - aripile și elicopterul - ar trebui să o aibă și Catinca Gavrilescu și familia Cîrlan dacă aceeași idee i-ar fi venit și familiei Hutanu - situată cu terenul pînă la drumul de acces, să-și prelungească proprietatea ocupînd drumul care există de circa 37 de ani.

Încă două precizări: procesul verbal care atestă existența și necesitatea drumului datează de acum trei ani, cînd trăia C. Băceanu, iar în ce mă privește l-am semnat pentru că în ultimii 26 de ani nu a fost zi să nu circul măcar o dată pe această stradă, iar în prezent de 3-4 ori pe lună.

Litigiul dintre familia Gavrilescu și restul locuitorilor din zonă se află pe rolul Judecătoriei Pașcani. Indiferent de soluția instanței, am vrut să precizez cîteva lucruri la o cercetare care mi s-a părut nefundamentată.

Costică Sauciuc

lăcătuș-mecanic la "Tepro" S.A. (Metalurgica) Iași

Cui să mă mai adresez pentru a-mi primi drepturile?

Subsemnatul Coroi Ioan, domiciliat în Iași, strada Ciurchi nr. 121/A, bloc H1, scara A, etaj IV, apartament 2, telefon 173290, vă aduc la cunoștință următoarele:

În ziarul dumneavoastră de marți, 9 martie 1993, în pagina 5 a apărut o doleanță a mea, în care arătam că, prin decizia nr. 65719, mi s-a recalculat pensia, urmînd ca, începînd cu data de 01.02.1992, să primesc diferența de pensie, dar nici la această dată nu am primit nimic. Oare nu se gîndesc domnii de la pensii că pentru mine 100 de lei este foarte mult?

Dacă nici prin intermediul dumneavoastră nu am fost auzit, cui să mă mai adresez pentru a primi un drept ce mi se cuvine de 14 luni.

Sper că, cu autoritatea ziarului d-voastră, veți interveni și la domnul prefect Dan Gâlea care a fost investit pentru a veghea la respectarea legii.

Rog ca această epistolă a mea să fie considerată și ca scrisoare deschisă adresată domnului prefect Dan Gâlea.

Cu mulțumiri și Hristos a înviat

Ioan Coroi

SPORT SPORT

Ieri la C.F. Politehnica

S-a hotărît transformarea clubului în societate comercială

• Partenerul - firma LYNX S.R.L. a achitat o parte din datorii • Societatea se va numi POLYNX • Ce va spune dl. Ezio Scalamonte, aflat acum în Italia?

După o serie de discuții preliminare, ieri la sediul clubului studențesc s-a hotărît transformarea Clubului de fotbal Politehnica Iași în societate comercială. Capitalul social al nou înființate societăți ce se va numi POLYNX va fi deținut în proporție de 51 % de firma LYNX, patron Dan Cîrlan, iar restul de 49 % de clubul ieșean. Contractul de asociere se află în curs de finalizare, urmînd ca după întocmirea formelor legale să primească și avizul d-lui prorector Ion Bafasanian, reprezentantul Institutului Politehnic Iași. De menționat că acest contract a fost perfectat de Ion Șorcaru, directorul executiv al C.F. Politehnica, fără știrea consiliului de administrație al clubului studențesc și în lipsa domnului Ezio Scalamonte, reprezentantul firmei NOVA, principalul sponsor al echipei de fotbal, plecat pentru o scurtă vacanță în Italia. De asemenea, din surse sigure am aflat că firma LYNX a achitat o parte din datoriile clubului, urmînd să asigure și cheltuielile necesare deplasării echipei la Slobozia. De altfel, sîntem convinși că omul de afaceri Dan Cîrlan, un pasionat iubitor al sportului rege va reuși în cel mai scurt timp să redreseze visteria clubului ieșean.

Leonard CĂNĂNĂU

Real Madrid - cea mai "galonată" echipă de fotbal a Europei

Comisia de statistică a UEFA a dat publicității un clasament al celor mai valoroase cluburi de fotbal de pe bătrînul continent. Acest clasament a fost alcătuit pe baza rezultatelor înregistrate de fiecare echipă în Cupele Europene de la înființarea lor și pînă în prezent (neincluzînd aici și meciurile din această săptămînă).

Iată cum se prezintă podiumul acestei ierarhii:

1. **Real Madrid** 247 140 40 67 532-265 320 p.
2. **Barcelona** 244 131 50 63 480-265 312 p.
3. **Juventus** 211 124 36 50 374-180 284 p.

Pe celelalte locuri se află: 4. Bayern München (246 p.); 5. Benfica Lisabona (231 p.); 6. Anderlecht (229 p.); 7. Inter Milano (216 p.); 8. Steaua Roșie Belgrad (206 p.); 9. Liverpool (202 p.); 10-11. F.C. Köln și A.C. Milan (195 p.). **(I.C.T.)**

WEEK-END-UL MICROBISTULUI

Cuplaj handbalistic la "Polivalentă"

Duminică, 25 aprilie va avea loc un interesant cuplaj handbalistic la Sala Polivalentă, în care vor evolua cele două divizionare B ieșene. Începînd de la orele 10,30, echipa masculină Poli Mecon va primi replica lui Dunas Bacău. În continuare, de la ora 12,00, fetele de la Iașitex au o sarcină dificilă în fața echipei Filvatex Buzău. **(N.G.)**

P.S. Joi seara, la Zalău, în divizia A la handbal feminin, Silcotex Zalău a surclasat cu 30-18 echipa ieșeană H.C. Anza.

NOUTĂȚI SPORTIVE

• Argentina se teme de Croația

Federația Argentiniană de fotbal a invitat echipa Croației să dispute la Buenos Aires un meci amical cu reprezentativa țării gazdă. Cînd oaspeții au anunțat însă, cu ce vedete se vor prezenta la acest meci, coechipierilor lui Maradona au început să le tremure genunchii. E vorba să meargă la Buenos Aires, printre alții Prosinecki (Real Madrid), Boksic (Marsillia), Boban (Milan), Asanovici (Espanol Barcelona), Vulic (Nantes), Jarni (Bari) și Suker (Sevilla)!

• Antrenoarea-minune

Echipa de baschet din prima divizie a campionatului universitar al SUA Kentucky Wildcats ("Pisicile sălbatice") are din toamna trecută o femeie ca antrenor secund. Este vorba de Bernadette Locke-Mattox, în vîrstă de 33 de ani, necăsătorită, fostă jucătoare profesionistă. Se pare că venirea sa la echipă a fost un succes, "Pisicile" realizînd un parcurs remarcabil în campionat și terminînd pe locul 3 între cele 25 de formații participante. Cînd însă unul din tinerii jucători a început să-i facă o curte asiduă, Bernadette l-a sfătuit să-și vadă de treabă!

• Carl Lewis nu e iubit

Se pare că atletul american de culoare Carl Lewis nu este prea iubit în Europa. Așa se explică reacția organizatorilor mitingului atletic de la Stuttgart, care în acest an nu l-au invitat pe "unchiul Carl" la întreceri. "De fiecare dată cînd este invitat, Lewis sosește doar cu cîteva ore înaintea startului și nu-l putem folosi în relațiile noastre publice cu sponsorii"; aceasta a fost explicația dată de germani.

• Un meci de fotbal - 7 răniți

Derby-ul Lecce-Cosenza din cadrul diviziei "B" a campionatului italian de fotbal s-a terminat cu o bătaie spectaculoasă între galeriile celor două echipe. Urmările au fost înfiorătoare: un tînăr s-a ales cu mîna dreaptă amputată (în urma exploziei unei petarde), alte cinci persoane au fost internate în spital în stare gravă, iar unui polițist i s-a spart capul. Două ambulanțe au fost complet distruse.

Ion C.

Fotbal - Cupele Europene

Și acum, finalele!

Vă prezentăm rezultatele complete ale meciurilor de miercuri din Cupele Europene la Fotbal.

LIGA CAMPIONILOR

Grupa A: Glasgow Rangers - Ț.S.K.A. Moscova 0-0, Club Bruges - **Olympique Marseille** 0-1 (Boksic); **Grupa B**: **A.C. Milan** - Philips Eindhoven 2-0 (Simone 2), F.C. Porto - I.F.K. Göteborg 2-0 (Ze Carlos, Timofte).

CUPA CUPELOR: **A.C. Parma** - Atletico Madrid 0-1 (Sabas), **Royal Anvers** - Spartak Moscova 3-1 (Czerniatynsky, Jakovlevic, Lehnhoff - Radcenko).

• **CUPA UEFA**: Auxerre - **Borussia Dortmund** 2-0 - calificare la lovituri de la 11 m (Martins, Verlaat), Paris S.G. - **Juventus** 0-1 (R. Baggio).

Finalele se vor desfășura după următorul program:

Liga Campionilor: A.C. Milan - Olympique Marseille (26 mai, München).

Cupa Cupelor: A.C. Parma - Royal Anvers (12 mai, Londra).

Cupa UEFA: Borussia Dortmund - Juventus Torino (5, 19 mai, tur-retur).

Anul trecut TVR a transmis în direct toate cele patru meciuri finale. Să așteptăm cu speranță!

GIN

Automobilism Formula I

La Imola, Ayrton Senna așteaptă ploaia!

Anul trecut la Imola pilotul englez Nigel Mansell reușea cea de a cincea victorie a sa de la începutul sezonului, record care cred că va fi cu greu bătut. Mîine, în Marele Premiu de la San Marino, unde este situat circuitul susmenționat, Ayrton Senna va încerca să obțină cea de a treia victorie de la începutul anului. Iar dacă va ploua, cred că sigur va reuși...

Circuit de motociclete la începurile sale, Imola a început să fie utilizat pentru cursele auto în anii '60. În 1980 a fost înscris în campionatul mondial ca Marele Premiu al Italiei. Federația internațională a sportului auto a considerat că pasiunea italienilor pentru automobilism, rezultatele obținute de Ferrari (apropos, oare cînd va reveni această firmă printre protagoniste?) îndreptățesc ca Italia să aibă două mari premii, din 1981 Imola și Monza (M.P. al Italiei) figurînd amîndouă în calendarul competițional. Aceasta nu înseamnă că cineva favorizează Italia, pentru că anul acesta și Anglia a primit dreptul de a avea două circuite în calendar ca recompensă pentru implicarea Marii Britanii în Formula 1.

Circuitul este situat la 30 km. sud - est de Bologna, apropierea sa de autostrada Milan - Rimini făcînd ușor accesul la el. În lungime de 5,040 km. pista face parte din cele rapide, viteza medie depășind 200 km./h (recordul aparține lui Nigel Mansell - 211,3 km./h, stabilit anul trecut). După cum se poate observa din desen, circuitul este unul tehnic, virajele lente alternînd cu cele rapide, piloții trebuind să fie tot timpul în "priză".

În palmaresul lui Alain Prost figurează două victorii aici, în timp ce Senna are trei locuri unu.

Pentru mine, așa cum spuneam și la începutul articolului, este un lucru clar: dacă plouă, cîștigă brazilianul. Dar dacă nu, va reuși Williams-Renault, prin Piloții săi (Hill și Prost) să domine și să cîștige?

Victor GRĂDINARIU

PROGRAMUL TELEVIZIUNII ROMÂNE

în săptămîna 26-30 aprilie

Luni, 26 aprilie

TVR 1 14,00 Actualități • 14,15 Ora de muzică. Amfiteatrul tinerelor talente • 15,00 Preuniversitaria. Admiterea în liceu. Matematică, relații metrice (II). • 15,30 Teleșcoală. Curs de limba germană. Curs de limba italiană (pentru începători) • 16,00 Magazin agricol. Utilități și facilități pentru lucrările agricole de primăvară • 16,30 Portativul preferințelor muzicale • 17,00 Actualități • 17,05 Magazin în limba maghiară. Teka. Desene animate. Rubrică pentru tineret. "Lumea e un teatru" • 18,35 Tezaur folcloric • 19,00 Concertul extraordinar al Filarmonicii "George Enescu" prilejuit de aniversarea a 125 ani • **20,00 Actualități** • 20,35 Sport • 20,40 Azi în prim plan. Magazin de comentarii și reportaje. Relansarea economică prin restructurare • **21,25 Teatru TV: "Viața lui Galilei"** de Bertolt Brecht. Coproducție INA La Sept, Comedia Franceză • 23,30 Actualități • 23,45 Repriza a treia • 0,15 Închiderea programului.

TVR 2 - 15,55 Recomandări din program • 16,00 TVE Internacional. Telejurnal în limba spaniolă • 16,30 Desene animate. Tao-Tao. Înregistrare CF1 • 17,00 Actualități • 17,05 Veniți cu noi pe programul doi! Minoritățile și drepturile omului. Emisiune realizată în colaborare cu LADO. Carta drepturilor fundamentale ale omului. Democrație și libertate. Minoritate și majoritate • 20,00 Actualități • 20,35 Tradiții. Vasile Voiculescu și cultura populară românească • 21,00 TVM. Mesager • 21,30 Lumea sportului • 22,00 TV5 Europe. Telejurnal în limba franceză • 22,35 Magazin automoto • 23,00 Închiderea programului.

Marți, 27 aprilie

TVR 1 - 7,00 TVM. Telematinal • 10,00 TVR Iași • 11,00 TVR Cluj-Napoca • 12,00 Teatru TV "Viața lui Galilei" de Bertolt Brecht (reluare) • 14,00 Actualități. Meteo • 14,10 Ora de muzică • 15,00 Preuniversitaria. Bacalaureat '93. Biologie. Ora de dirigenție • 15,30 Teleșcoală. Curs de limba rusă. Curs de limba franceză • 16,00 Conviețuiri-magazin. Totul... sau aproape nimic despre romi • 17,05 Ancheta TV. Viața după gratii... Reportaj-anchetă despre realitățile regimului de detenție • 17,35 Salut, prietenii! (II) • 18,35 De la lume adunate. Cîntecele primăverii • 19,00 Documentar TV. Israel azi. Dialoguri despre România • 19,30 Desene animate. Pinocchio • **20,00 Actualități** • 20,35 Rostiri, rosturi • 20,40 Sport • **20,50 Film serial "Midnight Caller" SUA, 1989** Ep. 2 • 21,50 Azi în prim plan. Moralitatea actului științific, ecologie, ecotehnică, rezervații naturale • 22,35 Studioul șlagărelor • 23,05 Actualități • 23,20 Salut, prietenii! (II) • 0,05 Închiderea programului.

TVR 2 15,55 Recomandări din program • 16,00 TVE Internacional. Telejurnal în limba spaniolă • 16,30 Desene animate. Tao-Tao • 17,00 Actualități • 17,05 Studioul de literatură. Literatura română încotro? De la modificarea mentalității receptorului la schimbarea de statut a scriitorului contemporan. Dezbatere la Fundația Culturală Română • 18,05 Film serial "Hotomanii". SUA 1964. Înregistrare Super Channel. Ep. 4 • 19,05 Sport-studio • 20,00 Actualități • 20,35 Tribuna nonconformiștilor • 21,00 TVM. Mesager • 21,30 Studioul muzicii de cameră. Muzica Barocului • 22,00 TV5 Europe. Telejurnal în limba franceză • 22,35 Divertisment internațional • 23,00 Închiderea programului.

Miercuri, 28 aprilie

TVR 1 7,00 TVM. Telematinal • 10,00 TVR Iași • 11,00 TVR Cluj-Napoca. Lumea copiilor: desene animate, music-shop, jazz. Rubrică în limba maghiară (ora 11,30) • 12,00 Film serial "Maguy". Înregistrare CF1, ep. 4 (reluare) • 13,00 TV5 Europe. Coasta de Azur. Monaco. Roquebrune și Nisa • 13,35 Desene animate. Macron I. Înregistrare Super Channel • 14,00 Actualități. Meteo • 14,15 Ora de muzică. Valori, confirmări: Ion Ivan Roncea • 15,00 Preuniversitaria. Bacalaureat '93. Matematică: limite de funcții. Literatura română. Camil Petrescu - "Ultima noapte de dragoste, întîia noapte de război" • 15,50 Avanpremiera TV • 15,55 Fotbal. Un meci din sferturile de finală (retur) ale Cupei României. Transmisiune directă. În pauză: Actualități • 17,50 Actualitatea muzicală la Bacău • 18,05 Vîrsta a treia. "Îmbătrînirea" populației o realitate? • 18,35 Arhive folclorice. Semnificația unei sărbători - "Junii Brașovului" • 19,00 În obiectiv: Mihai Botez • 19,30 Desene animate. Pinocchio • **20,00 Actualități** • 20,35 Sport • **20,40 Telecinemateca. "Scurtă întîlnire"** Anglia, 1945. Cu: Celia Johnson, Trevor Howard, Stanley Holloway, Cyril Raymond, Joyce Carey • 22,20 Azi în prim plan. Drumurile și kilometrii lor de probleme • 23,05 Actualități • 23,20 Simpozion: Revistă de literatură și arte. "Dumnezeu s-a născut în exil" • 24,00 Fotbal: Ceho-Slovacia - Țara Galilor, în grupa a IV-a a preliminariilor C.M. '94 (rezumat) • 0,35 Închiderea programului.

TVR 2 - 15,55 Recomandări din program • 16,00 TVE Internacional. Telejurnal în limba spaniolă • 16,30 Desene animate. Tao-Tao. Înregistrare CF1 • 17,00 Teatru TV "Ciuta" de Victor Ion Popa. În distribuție: Mariana Buruiană, Margareta Pogonat, Valeria Seciu, Petre Gheorghiu, Dragoș Pîslaru, Mitică Popescu, Dan Condurache • 18,30 Emisiunea în limba maghiară. Desene animate TV-Brumi, rubrică pentru copii • 20,00 Actualități • 20,35 Fotbal: Ceho-Slovacia - Țara Galilor, în grupa a IV-a a preliminariilor C.M. '94. Transmisiune de la Ostrava • 22,35 Învățați engleza americană. "Album de familie" • 23,00 Închiderea programului.

Joi, 29 aprilie

TVR 1 - 7,00 TVM. Telematinal • 10,00 TVR Iași • 11,00 TVR Cluj. Pasărea măiastră: vechi tradiții și obiceiuri. Orizont economic. Cîntec transilvan • 12,00 Film serial "Noi ași ai cerului albastru". Înregistrare CF1. Ep. 3 (reluare) • 12,55 Magazin de știință. Telefonul. Antena - Satelitul • 13,25 Recital Skip Ewing • 13,35 Desene animate. Macron I. Înregistrare Super Channel • 14,00 Actualități. Meteo • 14,15 Ora de muzică. Ziua internațională a dansului. Baletul (I) • 15,00 Preuniversitaria. Bacalaureat '93. Fizică. Fizica atomului. Chimie: hidrocarburi • 15,30 Teleșcoală. Curs de limba engleză: "Follow me!" • 16,00 Repere moldave. Emisiune realizată de Studioul de Radioteleviziune Iași • 16,30 Repere transilvane. La Tîrgu Mureș, în cetatea electronicii • 17,00 Actualități • 17,05 Magazin în limba germană. Instantanee. Barocul timișorean. Însemnări din Mediaș • 18,05 Povestea vorbei. Un eveniment editorial și implicațiile sale lingvistice • 18,35 Tele-discul muzicii populare • 19,00 Spectacolul lumii. Serial realizat de scriitorul Ioan Grigorescu • 19,30 Desene animate. Pinocchio • **20,00 Actualități** • **20,35 Rostiri, rosturi** • **20,50 Film serial "Dallas"**, ep. 227 • 21,45 Reflecții rutiere • 22,00 Azi în prim plan. Față în față guvernul și economiștii din opoziție. Salarii, pensii și subvenții • 22,45 Microrecital: Gheorghe Gheorghiu • 23,00 Actualități • 23,15 Confluențe • 24,00 Închiderea programului.

TVR 2 - 15,55 Recomandări din program • 16,00 TVE Internacional. Telejurnal în limba spaniolă • 16,30 Desene animate. Tao-Tao • 17,00 Actualități • 17,05 Motor! Incursiuni în repertoriul micului și marelui ecran • 17,35 Bijuterii muzicale • 17,55 Conviețuiri-magazin. Actualitatea literară: oferte și opțiuni • 18,55 Diamond Awards Festival 1990 (III) • 19,30 Studioul economic. Reformă și reformatori. Față în față Guvernul și Opoziția • 20,00 Actualități • 20,35 Tradiții. Deschiderea Muzeului Țăranului Român. Lansarea revistei de cultură populară "Datini" • 21,00 TVM. Mesager • 21,30 Club SF. Fenomenul OZN induce fenomene parapsihologice. Triunghiul Bermudelor (4) • 22,00 TV 5 Europe. Telejurnal în limba franceză • 22,35 Stadion • 23,00 Închiderea programului.

Vineri, 30 aprilie

TVR 1 - 7,00 TVM. Telematinal • 10,00 TVR Iași • 11,00 TVR Cluj • 12,00 Film artistic "Spaima în toiul nopții" (SUA, 1946). Înregistrare Super Channel (reluare) • 13,05 Descoperirea Planetei. Olanda - țara lalelelor • 13,35 Desene animate. Macron I • 14,00 Actualități. Meteo • 14,15 Ora de muzică. Integrala capodoperelor • 15,00 Preuniversitaria. Sfatul de la A la Z • 15,25 Teleșcoală. Învățați engleza americană "Album de familie" • 15,50 Avanpremiera TV • 16,00 Cheia succesului. Management-ul sau arta de a conduce • 16,30 Arte vizuale. Ambianța și ecoul stilului Biedermeier în Țările Române • 17,00 Actualități • 17,05 Gong! Emisiune de critică și actualitate teatrală • 17,35 Pro Patria. Infanteria română - trecut de luptă, devenire, realități contemporane, perspective. Ediție dedicată sărbătoririi acestei arme • 18,35 Cîntecele codrenilor • 19,00 Cultura în lume • 19,30 Desene animate. Pinocchio • **20,00 Actualități** • 20,35 Sport • **20,45 Film serial. "Destinul familiei Howard"**. Ep. 66 • 21,45 Azi în prim plan. Viața politică • 22,30 Bravo TV Show • 23,15 Actualități • 23,30 Magazin cinematografic "Bodyguard" - o mesene și un film la modă etc. • 0,30 Întîlnirea de la miezul nopții • 1,30 Închiderea programului.

TVR 2 15,55 Recomandări din program • 16,00 TVE Internacional. Telejurnal în limba spaniolă • 16,30 Desene animate. Tao-Tao • 17,00 Actualități • 17,05 Campionatele internaționale de gimnastică artistică ale României. Transmisiune directă de la Ploiești • 18,00 Emisiunea în limba germană • 19,00 Concertul Orchestrei Naționale Radio. Transmisiune directă • 21,00 TVM. Mesager • 21,30 Viața spirituală. Cu Biblia de la București în America (III) • 22,00 TV5 Europe. Telejurnal în limba franceză • 22,35 Refrene fără vîrstă. Medalion Claude François • 23,00 Închiderea programului.

Sîmbătă, 1 mai

TVR 1 - 9,00 Bună dimineața de Armindeni! • 10,00 Actualități • 10,10 Ba da! Ba nu! Un concurs divertisment pentru copii cu Anca Țurcașiu, Mihai Constantinescu ș.a. • 11,00 Film serial pentru copii "Aventurile lui Black Beauty" ep. 25 • 11,30 Tradiții. Ce știm despre Armindeni? Ritmuri milenare (II). Dansuri de perechi. Pețitul miresei • 12,00 Alfa și Omega. Să nu spiritualizăm embargoul față de Iugoslavia! (II) • 13,00 Ora de muzică • **14,00 Tranzit TV - Ora 25;** Știri, desene animate (ora 14,05); Don Coyote și Sancho Panda. Atlas Fotbal (ora 16,55) F.C. Selena - Progresul București, în cadrul etapei a XXVI-a a Diviziei Naționale. Transmisiune directă de la Bacău. Cartea Naturii. Reportaje. Mapamond. Teleenciclopedia (ora 19,15) • **Actualități (ora 20,00)** • Editorialul săptămînii de Paul Everac (ora 20,35). Politica în top. **Film artistic "Caracatița" (ora 21,15)**, coproducție italo-germano-franco-austriacă, 1990. Seria a VI-a, ep. 2. Concursuri, emisiuni. Știri. Topul muzical european al săptămînii • 23,10 Film serial "Midnight Caller" ep. 12 • 24,00 Concert extraordinar Chick Corea • 0,50 Închiderea programului.

TVR 2 - 15,00 Campionatele internaționale de gimnastică artistică ale României. Transmisiune directă de la Ploiești • 17,00 Actualități • 17,05 Desene animate. Tao-Tao • 17,30 Concert de muzică ușoară cu Julio Iglesias • 18,00 Campionatele internaționale de gimnastică artistică ale României. Transmisiune directă de la Ploiești • 20,00 Actualități • 20,35 Jazz-magazin • 21,00 TVM. Mesager • 21,30 Studioul muzicii contemporane • 22,00 TV5 Europe. Telejurnal în limba franceză • 22,35 Varietăți internaționale • 23,00 Închiderea programului.

Duminică, 2 mai

TVR 1 9,00 Bună dimineața! • 10,00 Actualități • 10,10 Ping-pong • 10,50 Film serial pentru copii "Aventurile lui Black Beauty" Ep. 26 • 11,15 Lumină din lumină • 12,00 Viața satului. Produsele agricole fără subvenție între necesar și realitate! • 13,00 Campionatele internaționale de gimnastică artistică ale României - finalele pe aparate. Transmisiune directă de la Ploiești • 14,00 Actualități. Meteo • 14,10 Poșta TV • 14,20 Video-magazin. Desene animate. Murmurul primăverii. Însemnări de T. Samuilă. Dedicații muzicale. Umor. Muzică și dans. Fascinația modei ș.a.m.d. • 18,30 2 x 2. Emisiune-concurs în care se vor întrece două familii • 19,00 Film serial "Dallas" Ep. 228 • 20,00 Actualități • 20,40 Film artistic "Castelul Misterelor" SUA, 1986. Cu: Peter Ustinov, Jean Stapleton, Constance Cummings ș.a. • 22,10 Convorbiri de duminică • 22,45 Actualități • 23,00 Maeștrii teatrului românesc • 24,00 Nocturna de duminică. Emisiune sportivă • 1,00 Închiderea programului.

TVR 2 - 15,55 Recomandări din program • 16,00 TVE Internacional. Telejurnal în limba spaniolă • 16,30 Desene animate. Tao-Tao • 17,00 Actualități • 17,05 Serata muzicală TV • 19,30 Orașe și civilizații • 20,00 Actualități • 20,35 Pop-club. Grupurile "Secret" și "Compact" • 21,00 TVM. Mesager • 21,30 Concertino • 22,00 TV5 Europe. Telejurnal în limba franceză • 22,35 Mondo-Muzica • 23,00 Închiderea programului.

MICA PUBLICITATE

Vă reamintim că orice anunț de mică publicitate al persoanelor fizice mai mic de 15 cuvinte îl puteți transmite zilnic între orele 8.30-15.00, la numărul

144776

și el va fi publicat în mod gratuit în ziarul nostru.

auto - moto

• Vînd Dacia 1310 Break, km. 54465, dubiță T.V. motor nou BV km -; autoturism W Luaz, km. 30.000. Tel. 176210.

• Vînd Mercedes 250. Tel. 119777, după ora 19,30.

• Vînd Audi 80 automatic, benzină, 57.000 km, Dacia 1300, Dacia 1310, motocicletă Minsk, Voshod, Jawa, toate în stare impecabilă, generator curent electric 1,83 kw, bicicletă, pompă apă (toate noi), automat stradal de înghețată. Tel. 130334.

• Vînd ARO 243 și 244, noi. Tel. 113977. (9897)

• Vînd piese Dacia și ARO. Str. Uzinei 32.

• Vînd vibrochen Skoda 120 pentru rectificat la R.1. Tel. 151401.

electronice

• Vînd avantajos video recorder Fischer. Tel. 120290, după ora 13,00.

• Vînd cuptor cu microunde Samsung în garanție. Tel. 145891.

• Vînd televizor Sirius, sigilat, absolut nou, garanție. Tel. 135847.

• Vînd tv color Philips, diagonala 65 cm. Tel. 173220.

case, terenuri

• Vînd sau schimb cu garsonieră confort I 1700 m.p. teren construibil (1200 lei/m.p.) în Voinești. Tel. 164696.

• Vînd 425 m.p. teren construibil, la șosea, zona Nicolina (vis-a-vis de cofetărie sau Școala 15). Tel. 121243, după ora 17,00 sau 120435, orice oră.

• Vînd casă cu grădină, str. Miron Costin nr. 26, (Țicău). Tel. 163681 sau 138502, toată ziua, sîmbătă și duminică între orele 10,00 - 18,00. (9887)

• Vînd teren construibil, central, 1000 m.p., cu casă modestă. Tel. 092412780.

• Vînd 3000 m.p. teren construibil (cultivabil), comuna Rediu-Iași. Tel. 177254.

• Vînd apartament 2 camere, decomandat, 2 balcoane, et. III, Canta, preț 3.000.000 lei. Tel. 155967.

• Vînd în Durău teren construcție, 1500 m.p. Tel. 093/434207. (9932)

vînzări

• Vînd număr foarte mic înscriere apartament. Tel. 126306.

• Vînd ouă de rață pentru reproducere. Tel. 178057.

• Vînd HISTODIL pentru ulcer gastro-duodenal. Tel. 134658.

• Vînd haină piele bărbătească, mărimea 48-50, calitate deosebită. Tel. 128779.

• Vînd certificate de proprietate, preț fix 20.000 lei bucata. Tel. 170709.

• Vînd mașină de tricotat Pássap 32. Tel. 158226.

• Vînd certificate proprietate cu 100 mii lei carnetul. Plata în lei/valută. Tel. 147034.

• Vînd sticksuri și covoare dublu plușate Siret. Tel. 115673, sîmbătă după-amiază și duminică dimineață.

• Vînd porțelan dentar pentru circa 10 dinți. Tel. 133283, seara.

• Vînd masă extensibilă, 12 persoane, convenabil. Tel. 152341, după ora 16,00.

• Vînd șnur lasetă diferite modele. Tel. 176080.

• Vînd 10 piei focă. Răspuns în "Monitorul"

• Vînd incubatoare electrice, 60 ouă, preț - 18.000 lei. Tel. 111794.

• Vînd 16 certificate de proprietate, 100.000 lei/bucata. Tel. 129204.

• Vînd certificate proprietate, preț fix 25.000 lei/buc. Tel. 178755.

• Stațiunea de cercetare și producție viti-vinicolă Iași, str. Aleea M. Sadoveanu nr. 48, vinde vițe altoite din soiurile Fetească regală și Chasselas. Relații suplimentare la telefon 116312, interior 40.

• Vînd acțiuni Bankcoop. Tel. 115088.

• S.C., vinde chioșc rond Copou. Tel. 130168, după ora 18.00 (9843)

• Vînd 2 căini rasă collie cu pete gri, masculi, producători, 100 $/buc. Tel. 139294, între orele 16,00 - 20,00.

• Vînd certificate. Tel. 144305.

• Vînd piele finisată pentru confecții. Tel. 173488, după orele 16,00.

• Vînd cherestea rășinoase, grinzi, căpriori. Tel. 145809, după ora 17,00.

• Vînd 2 fiole DIRPOPHOS. Tel. 132270.

• Vînd cazan încălzire centrală-alimentare cu orice fel de combustibil. Tel. 133745, după ora 18,00. (9896)

• Vînd dolari, 750 lei/$. Tel. 123505.

• Vînd pui caniche, talie mijlocie, alb, 2 luni. Tel. 110504.

• Vînd 2 certificate de proprietate. Tel. 160063.

• Vînd masă 12 persoane. Tel. 151165.

• Vînd 15 certificate de proprietate, cu 75 % din valoarea nominală. Plata în lei sau valută. Tel. 147034.

• Vînd loc de veci cu 2 capte la cimitirul Eternitatea. Tel. 01/6107008.

• Vînd materiale de casă: cărămidă, lemn, boltari. Tel. 123239.

• Vînd boxe Majak, 15 W, noi. Preț negociabil. Tel. 171167

• Vînd garaj, lemne foc, în str. 3 Ierarhi 7 A. Tel. 147665, după ora 17,00.

• Vînd dicționare de valoare a limbii române, enciclopedie, neologisme etc. Tel. 117532.

• Vînd acvariu cu pești. Tel. 129449, după ora 17,00.

cumpărări

• Cumpăr toner și developer pentru copiator marca Olympia International (Omega 404). Tel. 141494.

• Cumpăr lire, franci, șilingi. Tel. 124227. (473)

• Cumpăr valută. Tel. 161786.

• Cumpăr saltea Relaxa dublă. Tel. 145649, pînă la ora 13,30 și 155030, de la ora 14.00.

• Cumpăr mărci. Ofer 425 lei. Tel. 174232.

• Cumpăr certificate de proprietate. Pot să ofer 6000 lei pe bucată. Tel. 113151.

• Cumpăr franci, șilingi, lire, mărci. Tel. 159100.

• Cumpăr franci, șilingi, lire, mărci. Tel. 158892.

închirieri

• Caut urgent garsonieră pe termen lung, zonele Copou, Tătărași, Podu Roș, Păcurari. Ofer 10.000-12.000 lei/lună. Răspuns în "Monitorul".

• Închiriez apartament 2 camere Podu Roș, plata în valută. Tel. 139329, 149998, seara.

• Caut să închiriez garaj pe termen lung. Tel. 123850. (8312)

• Închiriez cameră mobilată la casă. Tel. 119027.

• Ofer spre închiriere spațiu, depozite mărfuri lîngă Liceul CUG (nr. 8). Relații la telefon 173042.

• Închiriez cameră separată mobilată, acces baie și bucătărie, telefon, cartier Dacia. Plata anticipat lei sau valută. Tel. 157511, după ora 14,00. (9931)

schimburi

• Schimb apartament 3 camere, decomandat, confort I, Păcurari, cu apartament 2 camere, Copou sau zonă centrală. Tel. 115995.

• Schimb apartament proprietate, 2 camere, et. 1, zona Zimbru, cu similar, zonele: Podu Roș, Tătărași, Nicolina, Păcurari sau cu garsonieră, zonele: Gară, Autogară. Tel. 165371.

• Schimb apartament 3 camere, zona Minerva, cu apartament 2 camere și garsonieră. Tel. 164696.

• Schimb apartament 2 camere, zona Alexandru cel Bun (Zimbru), cu apartament similar (condiții negociabile) sau garsonieră într-o zonă centrală sau Copou. De preferat parter. Relații zilnic, între orele 20.00 - 22.00 la tel. 140939.

• Schimb apartament 3 camere, str. Cetățuia (confort I) cu apartament 2 camere, Oancea. Tel. 124950.

• Schimb apartament 2 camere, proprietate, parter, Dacia, cu 3-4 camere. Tel. 130334.

• Schimb apartament 2 camere, zona Regiei, cu garsonieră, confort I. Tel. 111162.

• Schimb avantajos apartament excepțional, 2 camere, decomandat, proprietate, pentru 3-4 camere, Tătărași, Centru, Copou. Tel. 177641.

• Schimb apartament 2 camere, Botoșani, cu similar Iași sau 3 camere. Tel. 173013.

• Schimb apartament 2 camere, proprietate, gaz, parchet, telefon, Tătărași, cu apartament 3 camere similar Tătărași, exclus parter și etaj 4. Ofer diferență. Tel. 135685.

• Schimb 3 camere decomandate, Podu Roș, pentru 3-4 camere central. Ofer minim 800.000 lei. Tel. 132682.

• Schimb casă Brașov, centru, 3 camere, dependințe, gaze, cu 3-4 camere Iași. Tel. 092/148831.

• Schimb avantajos apartament 2 camere Păcurari cu apartament 3 camere. Tel. 146103.

• Schimb apartament 2 camere, proprietate, Iași, cu similar București. Tel. 146417.

• Schimb apartament 3 camere decomandate, etaj 1, Tătărași, cu 3 garsoniere sau variante. Tel. 177025.

pierderi

• Pierdut autorizație circulație 0128 Ag și permis conducere. (9934)

• Pierdut poșetă cu acte și chei, gri-albă din vinilin. Recompensă. Tel. 115250, 152378.

oferte servicii

• Contabil, îmi ofer serviciile la o firmă particulară. Tel. 157538.

• Inginer, repar televizoare color și cu integrate. Trageri în bandă. Tel. 128356.

• Filmări video. Tel. 114422. (9619)

• Repar mașini electrice de scris. Tel. 141494.

• Filmări video. Tel. 142528, 141672. (9741)

• Ofer reparații televizoare la domiciliu. Tel. 173998. (9844)

• Execut lucrări de dactilografie pentru persoane fizice sau societăți. Tel. 129204, după ora 17,00.

locuri de muncă

• S.C. GLOBAL SRL Iași angajează 2 șoferi, 2 tîmplari, vînzători legume-fructe. Relații la telefon 124468.

• Firma "Sorlang" S.R.L. Iași, cu sediul în strada Socola nr. 134 (Casa Sindicatelor), angajează profesori de limba engleză. Relații la tel. 126477 sau 132211, zilnic, între orele 8,00 - 18,00.

• S.C. AUTOSERVICE RAPID, str. Ursulea angajează mecanic auto, tinichigiu auto, vopsitor auto. Condiții: stagiul militar satisfăcut; vîrsta maximă 45 ani. Tel. 148082, între orele 8,00 - 17,00.

• S.C. Șoferul Amator angajează conducător auto categoria B, C, pentru activitatea taxi. Relații la sediul unității, str. Sf. Andrei nr. 8.

• S.C. Clasic S.R.L., str. Cuza Vodă 5, tel. 116504 angajează 2 doi frizeri (frizerițe) cu experiență profesională cu contract sau convenție pentru serviciu în ture de 8 ore.

diverse

• S.C. Metalo-Chimice S.A. Iași anunță populația și agenții economici, că începînd cu data de 24 mai 1993, are intenția de a majora cotele de adaos comercial la mărfurile pe care le comercia-lizează. Această majorare se impune datorită creșterii tarifelor la mijloacele de transport auto și C.F.R., a creșterii prețurilor de livrare la materii prime, materiale și energie precum și a indexării salariilor, conform H.G. 412/1992, nr. 94/93 și nr. 124/1993.

• Invităm toți taximetriștii de la Asociația RO-TAXI la o ședință de lucru pe data de 24 aprilie, la orele 14,00, la Gara Iași și totodată pe toți taximetriștii particulari care doresc să se înscrie în Asociația RO-TAXI.

• Asociația Județeană a Caselor de Ajutor Reciproc cu sediul în Iași, str. Duca-Vodă nr. 2, scoate la licitație închirierea spațiului de 100 m.p. situată la adresa susmenționată. Pînă la data de 30 aprilie, ora 14,00, solicitanții se vor prezenta la sediul Asociației pentru a primi documentația aferentă condițiilor de licitare. Licitația va avea loc la data de 5 mai 1993, ora 10, la sediul asociației, tel. 125364. (9855)

• Preiau contract apartament, ofer autoturism sau cumpărare. Tel. 116646.

• Solicit împrumut 200.000 lei. Înapoiez 400.000 lei în timp de 2 luni. Garanție notariat. Tel. 123803.

• Dețin spațiu, parter bloc 70 m.p. magazin (producție) Nicolina I, accept colaboratori. Tel. 126060.

• Organizat de Academia Română, filiala Iași, Institutul de Informatică Teoretică, TAKIS, Asociația Internațională de Cibernetică, Informatică și Sistemică va avea loc la Iași, în perioada 24-27 august 1993, cel de-al 6-lea CONGRES TAKIS. Invităm cu această ocazie cercetătorii cu rezultate în următoarele domenii generale și specifice: Abordarea cibernetică a științelor umaniste; Cibernetică generală; Cibernetică în inginerie; Biocibernetică. Aplicații ale ciberneticii în educație; Descrierea formală și neformală a limbajului uman; Cibernetică în economie; Teoria limbajelor construite; Lingvistică matematică și informatică; Sociocibernetică; Cibernetică și sisteme juridice, să participe cu contribuții originale la această manifestare științifică internațională, pe care o dorim de prestigiu, trimițînd lucrări (15 p.) sau rezumate detaliate (3 p.) pînă la 15 mai 1993, pe adresa: Academia Română, Institutul de Informatică Teoretică, B-dul Copou nr. 22, 6600 Iași. Alte informații: Comitetul de program va notifica autorii pînă la data de 15 iunie 1993; taxa de participare - 1000 lei; invitații și informații suplimentare, la adresa de mai sus a Institutului, tel. (98) 146534; așteptăm oferte de sponsorizare a acestei manifestări științifice internaționale.

felicitări

• Cu ocazia împlinirii a 40 de ani, soția, copiii - Dragoș, Oana, Bogdan, urează scumpului și iubitului soț și tată Pichiu Gheorghe "La Mulți Ani", sănătate, fericire și o rază de soare să-i lumineze calea. Tăticule, să fii întotdeauna alături de noi!

• Familia Tăbăranu, Mihaela și Mircea le urează "casă de piatră" tinerilor căsătoriți Manuela și Lulu.

matrimoniale

• Italian patron office import-export diamante, pietre prețioase și aur, absolut singur înăuntrul sufletului, necăsătorit, stare materială foarte bună, 48 ani, cu spiritul încă tînăr, prezentabil, de o fidelitate absolută, nebăutor, nefumător, maximă seriozitate, caut exclusiv domnișoară/ doamnă tînără, frumoasă, afectuoasă, 20/35 ani, chiar și divorțată, interesată de cunoașterea mea doar în scopul unei căsătorii din dragoste. Scrieți-mi, atașînd o fotografie. Adresa mea: Camerin Giorgio, Via San Salvatore 38/F, Valenza (AL), Italia, tel. 0131/953117. NB. Telefonare non serve, non voglio/Scrivetemi lassati-vamente in italiano, non importa errori, per foto intendo faccia, fronte e profilo, intera persona, in piedi, fronte e profilo, la descrizione deve esser dettagliata piu'possibile, e'inutile scrivere senza i requisiti richiesti, la lettera verra' cestinata. Se dopo i tempi tecnici postali non ricevete riposta, la riposta vi e'gia stata data e'negativa non solecitate grazie. Tutto si fara'per corrispondeza fino alla mia decisione d'incontro.

decese

• MARINA, BEBE, CODRIN, VIORICA și CIPRIAN ONOFRAȘ anunță cu o nețărmurită durere încetarea din viață a scumpei lor CIOBANU ELENA, mamă și bunică de o bunătate și puritate fără egal. Veșnic respect. Rudele și prietenii își pot lua rămas bun de la corpul neînsuflețit ce este depus la Capela Bisericii Sf. Aftanasă și Chirilă, din Grădina Botanică. Înmormîntarea va avea loc duminică, 25.04.1993, ora 14,00.

• Familia Șerban, îndurerată, anunță încetarea din viață a dragei lor bunici și soacre TOMA MARIA. Înhumarea va avea loc astăzi, ora 12,00, la cimitirul Sf. Vasile. Nu o vom uita niciodată. (9935)

condoleanțe

• Bebe, sînt alături de tine. Condoleanțe. Mișu.

• Colectivul Camerei de Comerț și Industrie Iași transmite sincere condoleanțe domnului vicepreședintel Ionel Onofraș și este alături de familia îndoliată.

• Condoleanțe doamnei Magdalena Ujică în clipele grele pricinuite de decesul tatălui din partea familiilor Mihai Tufescu și Florin Mihai Tufescu.

• Colectivul laboratorului biochimie C.T.C., Antibiotice S.A., este alături de colega Scripcaru Aurelia la durerea pricinuită de moartea mamei.

• Familiei Nastasă, întreaga compasiune alături de sincere condoleanțe. Mihaela.

• Familia ing. Tcaciuc Bogdan adresează sincere condoleanțe familiei ing. Popa Jan, în aceste momente de grea cumpănă pricinuite de decesul tatălui POPA IOAN. (9899)

• Colegii din Catedra de Management a Institutului Politehnic Iași sînt alături de doamna Cornelia Stirbu la suferința pricinuită de pierderea tatălui și transmite condoleanțe întregii familii. (9904)

• Profund afectată, familia Condurache este alături de Cornelia și Vasile Stirbu la durerea pricinuită de pierderea dragului lor GHEORGHE GRANDORI.

• Nepoții - Virginica și Gigi Leonte, copiii, regretă profund dispariția unchiului OCTAVIAN BILAUCA și sînt alături de îndurerata lui soție Mariluci.

• În aceste momente grele prin care trec nașii noștri, Maricica și Lică Năstase, precum și verișorul Cătălin, la despărțirea de tatăl și bunicul VASILE DAVID, noi ne alăturăm suferinței lor și le transmitem sincere condoleanțe. Finii - Gina și Liviu Ciulei. (9902)

• Colectivul de salariați din cadrul ITA-SA Iași cu durere regretă dispariția fulgerătoare a colegului lor economist TALPALARIU VASILE. Sincere condoleanțe familiei.

• Colectivul Șantierului 65 Inst.CT din cadrul SCCF "Moldova" S.A. Iași este alături de familia domnului ing. Jan Popa în momentele de grea suferință pricinuită de decesul tatălui IOAN POPA. Sincere condoleanțe. (9900)

• Sindicatul Liber al Șantierului 65 Inst.CT din cadrul SCCF "Moldova" S.A. Iași este alături de familia d-lui ing. JAN POPA în momentele de grea suferință pricinuite de decesul tatălui IOAN POPA. Sincere condoleanțe. (9901)

comemorări

• Se împlinesc 40 de zile de la moartea celei mai bune mame din lume, POPA VICTORIA. Nu te vom uita. Fam. Diaconu.

mesaje

• Familia Topciu mulțumește Facultății de Fizică Unitate tip C și Atelierului de întreținere din cadrul Universității "Al. I. Cuza" Iași care au fost alături de ei în momentele grele la dureroasa despărțire de scumpul lor tată și bunic TOPCIU ST. MIHAI. (9903)

TELEFOANE UTILE

• SALVARE: 961
• POMPIERI: 981
• POLIȚIE: Inspectoratul Județean 146666, 140020, 146840; Municipiu - 146850; Serviciul Circulație - 140070.
• AGENȚIA CFR: 147673
• INFORMAȚII GARĂ: 146333
• AUTOGARĂ: 146587
• AGENȚIA TAROM: 115239
• INFORMAȚII AEROPORT: 178126
• STAȚII PECO: Baș Ceauș - 176865; Aurel Vlaicu - 175812; Bucium - 132891; Crișan 112182; Păcurari 164142; Sărărie 147482.
• DISPECERATE: RA Gaz-Metan - 141737; RA Apă-Canal 142451; Renel - 145037, deranjamente - 147070; Termoficare - 141956; RA Locuința - 112434; Telefoane - Deranjamente - 921; Protecția mediului - 147010.
• GARDA FINANCIARĂ: 112851, 112427
• ADMINISTRAȚIA FINANCIARĂ: 143030
• NOTARIAT: 147574
• TRIBUNAL: 146300
• PROCURATURĂ: 146630
• CAMERA DE COMERȚ: 117757
• CENTRUL MILITAR JUDEȚEAN: 146370
• HOTELURI: Moldova - 142225; Traian - 143330; Unirea - 142110; Sport - 137817.
• POLICLINICA CU PLATĂ: 141713.

cotidian de informații

monitorul

FLORIN FLORESCU
redactor șef
DAN RADU
redactor șef adjunct

Tudor Agavriloaei • Secretar general de redacție

Eveniment: Toni Hritac (șef secție) Eduard Calotă, Mihaela Cănănău, Vasile Cojocariu, Cătălin Croitoru, Mona Dîrțu, Dumitru Filimon, Valentin Gheorghiță, Cristian Hanganu, Septimiu Sărățeanu, Adina Scutelnicu, Ovidiu Scutelnicu, Vali Știrbu.
Politic: Radu Meșniță, Cristian Racu.
Economie: Daniel Sîrbu, Costel Stroescu, Alin Tocan.
Reporteri speciali: Cornel Cristoiu, Dorin Popa.
Sport: G.I. Nicolae, G. Anghel, Leonard Cănănău, Victor Grădinariu, I.C. Teodor.
Grafica: Lucian Amarii
Divertisment: George Pînzaru
Reclamă-Publicitate: Gabriel Rusu, Cătălina Ailiesei, Liliana Cozma, Maria Vornicu.
Culegere-Tehnoredactare computerizată: Cornelia Agavriloaei, Cerasela Cirimpei, Diana Sărățeanu, Liliana Signeanu, Mihaela Spineanu.

OVIDIU ȘIMONCA - Redactor șef "Monitorul Expres"

Cristina Popescu - director de programe RADIO NORD-EST
Livia Susanu - editor NORD-EST PRESS

EDITOR
NORD-EST s.r.l.
Director general
ALEXANDRU LĂZESCU
Director literar
FLORIN ZAMFIRESCU
Director executiv
CEZAR CALUSCHI

ADRESA REDACȚIEI
Str. SMÎRDAN nr. 5

ABONAMENTELE se pot face la orice oficiu poștal din țară. MONITORUL figurează în catalogul presei interne la poziția 838.

Tiparul executat la S.C. DOSOFTEI S.A. Iași

Bolnavi, vi se pregătește ceva!

Reforma asistenței medicale va începe printr-un lung experiment

• Ministerul Sănătății se întinde mai mult decît i-e plapuma •

În cadrul ședinței din data de 21 aprilie, Iulian Mincu, ministrul Sănătății a prezentat tuturor directorilor direcțiilor sanitare din țară Hotărîrea Guvernului nr. 126/1993, privind măsurile care vor fi luate în vederea aplicării reformei serviciilor medicale. Pentru început reorganizarea rețelei sanitare se va face cu titlu de experiment, pe o durată de 2 ani, numai în cîteva județe din țară. Actualele spitale vor primi destinații precise și vor deservi populația în funcție de boală și de timpul de spitalizare. Astfel, vor ființa mai multe tipuri de unități sanitare. Spitalul de boli acute cu profil medico-chirurgical va fi destinat cazuisticii de specialitate. În cadrul spitalului de boli cronice, destinat convalescenților, se va urmări consolidarea tratamentelor în ideea recuperării fizice a pacientului. Experimentul prevede și existența unor spitale de zi, săptămînale și de tip hotel-sanitar. Spitalul de zi va fi o unitate sanitară semiambulatorie destinată tratamentului bolnavilor psihici, a intervențiilor obstetricale, precum și a tratamentelor de geriatrie. În ce privește celelalte două categorii de spitale, cel săptămînal și cel de tip hotel-sanitar, ambele vor fi unități sanitare cu profil general, cu mențiunea că la spitalul hotel pacienții vor fi internați la cerere și vor suporta piața cheltuielilor de întreținere în funcție de venituri. Tot în cadrul experimentului pentru acea categorie de bolnavi cu probleme medico-sociale care necesită o spitalizare mai îndelungată va funcționa o secție destinată recuperării acestora. Un alt tip de unitate sanitară de specialitate cu profil ambulatoriu va fi centrul de diagnostic, investigații și tratament.

De îndeplinirea acestui proiect experimental se ocupă Ministerul Sănătății prin intermediul a trei directori de programe. Susținerea financiară va fi realizată de la bugetul statului, la care se vor adăuga, după caz și o serie de fonduri speciale. În acest fel, experimentul se va desfășura în limitele bugetului alocat și a numărului de personal aprobat. Persoanele disponibilizate vor fi redistribuite în alte unități sanitare.

Se speră că această nouă formă de organizare a rețelei sănitare să fie benefică în primul rînd pentru bolnavi.

Mihaela CĂNĂNĂU

La Olimpiada Națională de Fizică elevii ieșeni au obținut 21 de premii

• a mai rămas ceva - ceva și pentru participanții din celelalte 40 de județe •

Cei 20 de copii din Iași care au participat la Olimpiada Națională de Fizică la Brașov (a se vedea "Monitorul" din 12 aprilie a.c.), în perioada 11-16 aprilie a.c., au revenit acasă aureolați de un bilanț meritoriu: 7 premii II, 10 premii III și patru mențiuni.

Au fost distinși cu premiul II elevii: Waszkorwiez Ioana (profesor preparator Alexandru Liliana) de la liceul "G. Ibrăileanu, Cleju Ioan (profesor Petruș Carmen) de la liceul "C.Negruzzi" - clasa a VII-a, Dăscălescu Daniel (profesor Teodorel Magda) de la liceul "M.Eminescu" - clasa VIII-a. Hozei Adrian și Ursachi Andrei (prof. Talpalaru Seryl) de la liceul "E. Racoviță" - clasa X-a, Aleodor Ioan și Hozei Liviu (prof. Vasilache Valeriu) de la liceul "E.Racoviță" - clasa XII-a.

Menționăm că, în luna martie a.c. un grup de elevi din Iași a participat la "Olimpiada republicană de la Chișinău - unde Ursache Andrei a obținut premiul I, iar Antohi Bogdan premiul II - ambii de la liceul "E. Racoviță" - profesorul elevilor fiind dl. Talpalaru Seryl.

prof. ANTON Florin

57.000 de șomeri în Iași

• Teoretic, 10 % din somerii ieseni pot urma cursuri de recalificare - practic, nimeni nu le poate oferi un loc de munca sigur •

Doar 14 % din șomerii intervievați, în cadrul unei cercetări realizate de I.C.C.V. (Institutul de Cercetare a Calității Vieții) sînt convinși că își vor găsi un loc de muncă, în timp ce 33,8 % din ei nu au speranțe, cel puțin în viitorul apropiat. Această atitudine, preponderent pasivă, este dublată de o atitudine echidistantă față de cursurile de recalificare. Mai interesați de cursurile de recalificare sînt tinerii, 42,1 % dintre ei considerînd necesară recalificarea, în timp ce persoanele mai în vîrstă sînt mai reticente, 10,2 % considerînd că recalificarea este puțin necesară, iar 32,2 % au declarat că este inutilă.

Printr-o hotărîre guvernamentală și printr-un ordin al ministrului Muncii și Protecției Sociale s-a aprobat înființarea în fiecare municipiu a unui centru de calificare și recalificare a șomerilor, ce are obligația de a califica și recalifica 10 % din numărul șomerilor existenți în municipiul respectiv. Acestor centre li se acordă 20 % din fondurile ajutorului de șomaj.

La Iași, Centrul de Calificare și Recalificare a Șomerilor și-a început activitatea la data de 16 noiembrie 1992, iar sediul acestuia se află la etajul 1 al Școlii generale nr. 30; în funcția de director a fost numit dl. Corneliu Oatu.

Numărul șomerilor din județul Iași se ridică la cifra de 57 de mii; fiecare șomer are dreptul de a urma gratuit un singur curs de recalificare.

Media școlarizării este de aproximativ 3 luni; printre meseriile pentru care se fac cursuri de recalificare se numără: bucătar, ospătar, șoferi profesioniști, programatori cu studii superioare și ajutori de programatori, confecționeri îmbrăcăminte, prezentatori de modele de confecții, patiserie, etc.

Centrul de Calificare și Recalificare a Șomerilor a semnat convenții de școlarizare cu diferite instituții precum: UCECOM, Institutul Politehnic, Liceul industrial nr. 6. Astfel, la începutul lunii mai, UCECOM va termina de școlarizat a treia serie de cursanți șomeri, în număr de 202. Institutul Politehnic, prin convenția de școlarizare semnată, se obligă a pregăti programatori cu studii superioare și ajutori de programatori.

Meseriile pentru care se organizează cursuri de recalificare sînt alese după necesitățile unităților care doresc să angajeze personal și sînt în general meserii pe care cursanții, după absolvire, le pot presta și singuri, fără a avea nevoie să fie angajați.

Cursurile sînt teoretice și practice; cursurile practice se fac la diferite unități, în marea lor majoritate particulare, în funcție de specificul fiecăruia. În decursul activității sale practice, cursantul este urmărit de patron și dacă este considerat bun, la terminarea cursurilor, se oferă un loc de muncă în acea unitate. În ceea ce privește meseriile de ospătar, bucătar, patiser, vînzător, ele au fost trecute în rîndul celor pentru care se fac recalificări, deoarece s-a avut în vedere apropierea sezonului estival.

După terminarea acestor cursuri de calificare, nu toți șomerii își găsesc de lucru. Unul din motivele principale pentru care ei rămîn în continuare șomeri este faptul că ei se pregătesc în meserii pentru care nu au nici o aptitudine, sau care cu timpul nu vor mai avea căutare.

Centrul de Calificare și Recalificare a Șomerilor nu are posibilitatea de a face o oarecare selecție, deoarece prin lege se prevede că șomerul se va recalifica în meserie pe care o va dori; singura selecție care s-a făcut a fost cea pentru meseria de programator cu studii superioare și ajutor de programator. Pentru ca la terminarea cursurilor de recalificare șomerul să-și găsească un loc de muncă este necesar ca el să se îndrepte spre meserii spre care are oarecare înclinație, căci astfel nimeni nu-i poate garanta un loc de muncă, deoarece acum, mai mult ca oricînd, se pune un mare accent pe calitatea muncii prestate.

Eli DUDEANU

În prima decadă a lunii mai 1992, peste 40 de salariați ai SC "Tamaz Frigocarne" S.A. au declarat greva foamei în fața Prefecturii ieșene. Gestul lor a fost un act de revoltă față de decizia administrației societății amintite de a trimite în șomaj o mare parte din angajați. Prezent în acele zile la Iași, președintele Illescu a promis greviștilor că și vor putea continua activitatea la locul de muncă. La numai cîteva luni după această declarație, cea mai mare parte a protestatarilor au fost concediați. La alegerile prezidențiale din septembrie 1992, candidatul Ion Illescu prezenta un "program anti-criză", în care problema șomajului avea multiple reazolvări. Ulterior, în numai cîteva luni, numărul șomerilor din România a depășit un milion.

"Sindicatele din televiziune nu au credibilitate în fața salariaților"

• este de părere dl. Grigore Ilisei, directorul studioului TVR Iași •

- Care este opinia dumneavoastră despre recentele alegeri sindicale din Radiodifuziunea și Televiziunea Română soldate cu victoria de necontestat a sindicatului condus de Dumitru Iuga? Consiliul de administrație al Televiziunii va fi influențat benefic de acest sindicat majoritar?

- Alegerile sindicale se desfășoară într-un climat democratic în această țară și ele exprimă punctul de vedere al salariaților. Nu trebuie să le dăm o altă conotație decît cea firească și natural sindicală. Instituția noastră este o instituție în care nu se face politică, iar oamenii au considerat că o politică sau alta poate reprezenta mai bine sau mai puțin bine drepturile sindicale. Interesant este însă, faptul că, există o apatie sindicală. Într-o instituție cu 6000 de salariați au fost totuși la vot numai vreo 2000 și asta este alarmant. Sindicatele nu au credibilitate în fața salariaților. A apărut în presă că sindicatele vor face parte din Consiliul de Administrație. Este o confuzie. Reprezentanții salariaților negociază cu Consiliul de Administrație contractul colectiv de muncă. Eu nu văd o opoziție între administrația televiziunii și sindicate, precum alții văd o luptă cu săbiile scoase. Cum s-a ajuns anul trecut la o soluție în privința contractului colectiv de muncă cred că se va ajunge și anul acesta. Problema delicată care depășește și sindicatele și administrația este problema suportului financiar, care depinde de cadrul legislativ ce trebuie asigurat.

- Cum apreciați recenta decizie a Consiliului Național al Audiovizualului care a decis scoaterea la licitație a timpilor de emisie disponibili de pe frecvența canalului 2 al Televiziunii Române, în timpul cît aceasta nu emite?

- Este firesc, dacă există spații libere, să fie puse la dispoziția unor oameni care vor să facă televiziune. Ele însă vor fi scoase la licitație pe timp limitat, în funcție de evoluția canalului 2. Asta se întîmplă și datorită faptului că oamenii nu au bani să cumpere emițătoare. Eu salut această decizie a CNA-ului. Există însă și partea a doua a problemei. Cei care primesc spații de emisie pe termen limitat, la un moment dat, nu mai vor să le cedeze. Așa s-a întîmplat în cazul disputei pe care am avut-o cu "Tele'M".

- De cînd a preluat conducerea TVR dl. Paul Everac ați avut ocazia să discutați cu el problemele studioului teritorial Iași?

- Actualul director general nu a vizitat, deocamdată, studiourile de televiziune teritoriale din Cluj și Iași, dar a avut o discuție cu directorul celor două studiouri la București. Preocuparea domniei sale s-a limitat doar la o informare. Sprijinul material care ni-l acordă televiziunea centrală îl implică și pe directorul general și pe cel de la contabilitate, și pe cel de la serviciul tehnic, pentru că primim sprijin financiar de la o instituție nu de la un singur om.

Septimiu SĂRĂȚEANU

HOROSCOP

• **VĂRSĂTOR** (20 ian. - 18 febr.): Mercur exercită astăzi o influență benefică asupra nativilor acestei zodii. O călătorie cu scopul măririi cîștigului are sorți de izbîndă, o afacere încheiată acum va deschide un nou cîmp de acțiune. Tot ce ține de comerț este realizabil în favoarea dvs.

• **PEȘTI** (19 febr. - 20 mart.): Starea sănătății nu este bună, evitați efortul susținut sau munca fizică. Sensibilitatea emotivă foarte dezvoltată la dvs. vă creează din nou probleme. Ocupați-vă de ele pentru că într-adevăr au o bază reală. Nu luați în considerație eventualele jigniri; nu este cazul.

• **BERBEC** (21 mart. - 20 apr.): Sînteți sub o influență malefică. Educați-vă voința și stăpîniți-vă eventualele accese de furie. Supravegheați cu atenție îndeplinirea ordinelor pe care le dați ajutoarelor dvs. Ca o compensație pentru supărările ce intervin în muncă veți avea parte de dragoste din plin. Abandonați-vă acesteia!

• **TAUR** (21 apr. - 20 mai): Problemele de ordin sentimental vă acaparează cu totul. Mici conflicte fără importanță dealtfel, tind să vă obsedeze. Este o reacție normală pentru un îndrăgostit(ă), însă căutați să vă temperați. Sentimentele dvs. sînt împărtășite din plin și tocmai acesta este motivul răzvrătirii celui apropiat.

• **GEMENI** (21 mai - 21 iun.): Nici astăzi nu veți atinge scopul, nu disperați; cu răbdare veți obține într-un viitor apropiat chiar mai mult decît vă așteptați. Nu vă stingeți necazul în viciu, astăzi aveți o înclinație deosebită pentru acest refugiu nociv. Odată intrat în horă trebuie să joci și nu-ți va părea rău.

• **RAC (22 iun. - 22 iul.)**: Fiți mai obiectiv, nu vă lăsați influențat în nici un fel. Afacerile merg oricum bine, nu interveniți radical pentru a nu le da un sens nedorit. Neglijați din nou viața sentimentală și acest lucru îl faceți fără să vă dați seama. Acordați mai mult timp persoanei iubite.

• **LEU** (23 iul. - 22 aug.): Orice căutare asiduă trebuie să ducă la un rezultat; continuați-vă deci cercetările. Intuiția vă va ajuta din plin. În domeniul artei astăzi veți face o gafă. Preîntîmpinați-o evitînd lumea artiștilor. În cazul în care nu aveți astfel de cunoștințe neplăcerile vor fi evitate.

• **FECIOARĂ** (23 aug. - 22 sept.): Inteligența creativă atinge cote maxime. Exercitați-vă influența pozitivă asupra celor care astăzi vă cer sprijinul în acest domeniu, chiar dvs. puteți realiza ceva deosebit cu condiția să aveți încredere în stele. Acestea nu pot minți, doar oamenii pot greși.

• **BALANȚĂ** (23 sept. - 22 oct.): Evitați satisfacerea plăcerilor ușoare, pot atrage o înrăutățire a stării sănătății. Dacă puteți dedicați-vă acțiunilor de binefacere sau căutați un sprijin în religia a cărei adept sînteți - aceste lucruri datorită voinței foarte scăzute pe care o aveți astăzi.

• **SCORPION** (23 oct. - 21 nov.): Nu fiți rău cu persoana care vă iubește. Răzbunarea din dragoste poate fi mai dură și decît cea din ură. Sînteți pasibil unor astfel de neplăceri, deci este mai bine să reduceți cît puteți contactul de orice fel cu cel apropiat. Forma fizică foarte bună vă indică ocupația folositoare astăzi.

• **SĂGETĂTOR** (22 nov. - 21 dec.): Înalta spiritualitate care vă caracterizează vă pune într-o lumină nouă astăzi. Superioritatea intelectuală de care dați dovadă va ieși în evidență. Este un lucru minunat dacă știți să vă bucurați de el, în caz contrar sînteți dispus neliniștilor metafizice.

• **CAPRICORN** (22 dec. - 19 ian.): Atracția între sexe este problema dvs. astăzi. Temperați-vă, nu este decît ceva de ordin fiziologic! Consultați un doctor, este mai bine decît să faceți lucruri regretabile pe viitor. Îngrijorătoare este starea de oboseală care vă poate crea dificultăți în muncă.

CALENDAR THEBAIC

Sîmbătă, 24 aprilie 1993

Caracteristica principală a persoanei născute astăzi este încăpățînarea. Chiar cu riscul de a pierde mult din favorurile soartei, bărbatul nu va înceta să-și susțină ideea, deși uneori își face dovada falsității acestora. Femeia va fi deosebit de cicălitoare, simțindu-se datoare să-și exprime părerea în orice situație, iar aceasta nu va face plăcere șefilor.

Ai noștri, ca brazii

Între modelul american, german și cel japonez, economia românească l-a ales pe cel românesc

• tranziția este condusă după legea bunului plac •

După trei ani de "democrație originală" românească, redresarea economică întîrzie nepermis de mult, într-o țară în care nivelul de trai se degradează pe zi ce trece. Reforma economică mult trîmbițată este atît de lentă și de oscilantă, încît eliminarea la 1 mai a subvențiilor de stat va constitui lovitura de grație pentru mulți dintre noi. Să nu mai vorbim de introducerea taxei pe valoarea adăugată, cu impozitul unic de 18 % pe fiecare etapă de comercializare, care va provoca multe falimente. Guvernul României a definitivat recent un proiect de contract managerial menit, în viziunea executivului, să creeze o piață concurențială în domeniul managementului, să realizeze un reviriment al activității agenților economici. Proiectul prezintă însă o serie de lacune și ambiguități de natură să conducă la înțelegerea greșită a atribuțiilor managerului în raporturile cu patronul. Chiar noțiunea de "patron" este neexplicată, deoarece proiectul de lege definește că "patron" cînd societatea comercială în sine, cînd Fondul Proprietății de Stat și cel al Proprietății Private (art. 3, al. a), cînd statul român (art. 2). Pentru încheierea contractului se solicită candidaților experiență în domeniu, care nu a putut fi dobîndită (se știe că secțiile de mahagement din facultățile de profil s-au înființat abia din 1990). De asemenea, principalul consultant în aprecierea criteriilor de performanță devine, conform art. 14 din proiect, ministerul de resort și nu societatea comercială care încheie contractul de management. Totuși, se specifică și calitatea managerului de a negocia contractele de muncă și de a reprezenta societatea, instituția actuală a Patronatului (desemnată din rîndul ministerelor și departamentelor) pierzîndu-și astfel prerogativele.

Negocierea contractelor colective de muncă la nivel național va deveni inutilă atît timp cît managerul este singurul delegat din partea patronului să facă acest lucru.

La nivelul regiilor autonome, unde prezența lege are aplicabilitate deplină, manageri nu pot fi decît persoane fizice române, conform art. 22 al. 2. Spre deosebire de societățile comerciale, la regiile autonome "patroni" devin ministerele sau autoritățile administrative locale (art. 22).

Revocarea mandatului se face de către F.P.S. (deși nu este unic acționar), iar un manager revocat nu va mai putea ocupa, potrivit art. 6, niciodată această funcție. Prezentul articol vine în contradicție cu afirmațiile d-lui Aurel Șaramet, director executiv al F.P.S. care denotă faptul că acest organ nu este "patron efectiv" decît a 10 societăți comerciale ("Adevărul economic" nr. 15/1993).

Legea Contractului de management va fi înaintată spre dezbatere Parlamentului României în cel mai scurt timp, iar comisiile de specialitate din cele două Camere își vor spune cuvîntul. Dacă nu vor fi înlăturate deficiențele semnalate, ne putem aștepta la o lege la fel de inoperantă ca multe din cele promulgate pînă acum.

Daniel SÎRBU

CARNETUL ZILEI

SÎMBĂTĂ, 24 aprilie 1993
DUMINICĂ, 25 aprilie 1993

†Sf. Ier. Ilie Iorest și Sava, Mitr. Ardealului; Sf.Mc. Sava, Stratilat. Valentin; Cv. Elisabeta
†Sf. Apostol și Evanghelist Marcu

VREMEA

va fi predominant frumoasă și relativ caldă cu cerul variabil. Vîntul va sufla în general slab. Valorile minime vor oscila între 3 și 5 grade, iar cele maxime între 17 și 21 grade. **(Cristina Mariana DASCĂLU - Centrul de Prevedere al Vremii Bacău)**

TV BUCUREȘTI

Sîmbătă: TVR 1 - 9,00 Bună-dimineața de la Cluj-Napoca • 10,00 Actualități • 10,10 Tip-top, mini-top. Concurs de muzică și dans pentru copii • 11,00 Film serial pentru copii - "Aventurile lui Black Beauty". Ep. 23 • 11,30 Tradiții • 12,00 Alfa și Omega. Să nu spiritualizăm embargoul față de Iugoslavia (I) • 13,00 Ora de muzică. Pagini muzicale oferite de Fundația "Brambach" • **14,00 Tranzit TV - Ora 25**. Din sumar: știri, desene animate (ora 14,05): Don Coyote și Sancho Panda; Atlas; Concursul emisiunii; Film documentar: "Enigmele Anzilor" (Germania); Sport - selecțiuni din Campionatele internaționale de gimnastică ritmică ale României (ora 17.35); **Film serial (ora 18,35): Povestiri cu final neașteptat;** reportaje; Mapamond • Teleenciclopedia • **Actualități** (ora 20,00) • Editorialul săptămînii de Paul Everac (ora 20,35) • Politica în top • **Film artistic (ora 21,15): "Caracatița"**, seria VI, ep. 1; Topul muzical european al săptămînii; Știri • **23,10 Film serial "Midnight Caller"** Ep. 11 • 24,00 Rythm and blues show cu: Maceo Parker, Vicki Anderson, Boby Byrd ș.a. • 0,40 Închiderea programului.

TVR 2 15,55 Recomandări din program • 16,00 TVE Internacional. Telejurnal în limba spaniolă • 16,30 Desene animate. Ratonii • 17,00 Actualități • **17,05 Film artistic "Visînd la Niagara"** (Bulgaria). Premieră TV • 18,40 Farmecul operetei • 19,00 Campionatele internaționale de gimnastică ritmică ale României. Înregistrare de la București (selecțiuni) • 20,00 Actualități • 20,35 Jazz-magazin • 21,00 TVM. Mesager • 21,30 Studioul muzicii contemporane • 22,35 Varietăți internaționale • 23,00 Închiderea programului.

Duminică: TVR 1 - 9,00 Bună dimineața! Noutăți cultural-artistice; Desene animate; Caleidoscop; Rețete culinare; Sfaturi practice; Muzică • 10,00 Actualități • 10,10 Abracadabra! • **11,00 Film serial pentru copii - "Aventurile lui Black Beauty"**, ep. 24 • 11,25 Avanpremiera TV • 11,30 Lumină din lumină • 12,30 Viața satului • 14,00 Actualități. Meteo • 14,10 Poșta TV • 14,20 Videomagazin - "Turnul Babel"; șlagăre în top; desene animate; Incredibil - dar adevărat; Curiozități pe mapamond; telesport; Știință și imaginație - Super Force; Roma văzută din autocar • 16,30 Învingătorul. Emisiune-concurs de cultură generală, perspicacitate și divertisment • 17,00 Concursul internațional de dans sportiv "București" 1993 • **18,00 Film serial "Dallas"**, ep. 226 • 18,55 Fotbal: Dinamo - Steaua, în cadrul etapei a 25-a a Diviziei Naționale. Transmisiune directă de la București. În pauză: desene animate • 20,00 Actualități • **20,35 Film artistic "Clanura spumoasă"** (SUA, 1983). Premieră pe țară • 22,15 Convorbiri de duminică. Prof. dr. Agrippa Ionescu • 22,50 Actualități • 23,05 Maeștrii teatrului românesc. Vasile Nițulescu • 0,05 Nocturna de duminică. Emisiune sportivă • 1,05 Închiderea programului.

TVR 2 14,50 Automobilism • 17,00 Actualități • 17,05 Serată muzicală TV • 19,30 Orașe și civilizații • 20,00 Actualități • 20,35 Pop Club • 21,00 TVM. Mesager • 21,30 Concertino • 22,00 TV5 Europe. Telejurnal în limba franceză • 22,35 Mondo-muzica • 23,00 Închiderea programului.

TELE'M

7,00 Avanpremieră • 7,05 Film SF (Invadatorii de pe Marte) (partea a III-a) • 7,35 Despre cultură cu dragoste (Portret de poet - I.Hurjui) • 8,05 Telemedicina (Neurochirurgia infantilă) • 8,10 Desene animate • 8,30 Muzică și publicitate • 8,45 Pentru edilii orașului • 9,45 Știri • 10,00 Fereastre către suflet • 10,05 Muzică și publicitate • 10,15 Închiderea programului.

CINEMATOGRAFE

Cinematograful **"Victoria"** (tel. 112502). **"Singur acasă"**, producție SUA, 1990, comedie polițistă cu Macaulay Culkin și Joe Pesci. Orele: 9, 11, 13, 15, 17, 19.

Cinematograful **"Republica"** (tel. 114327). **"The Bodyguard"**, Producție SUA, 1992, thriller romantic. Orele: 9, 11, 13, 15, 17, 19.

Cinematograful **"Copou"** (tel. 145738). **"Twin Peaks. Ultimele zile din viața Laurei Palmer"**, producție SUA, 1992, thriller psihologic. Orele: 9, 11,30, 14, 16,30, 19.

Cinematograful **"Dacia"** (tel. 164740). **"Giuvaerul Nilului"**, producție SUA, 1985, film de aventuri. Orele: 9, 11, 13, 15, 17, 19.

• Cinematograful **"Tineretului"** (tel. 117178). **"Luptă singe-roasă"**, producție Hong Kong, film Kung-Fu. Orele: 9, 11, 13, 15, 17, 19.

Echipa care realizează publicațiile MONITORUL va sta la dispoziție

S.C. NORD-EST S.R.L.
prin
CENTRUL DE PRODUCȚIE COMPUTERIZATĂ
realizează matrițe pentru tipar înalt și tipar offset
cărți reviste pliante
cărți de vizită hîrtii cu antet invitații formulare tipizate
totul în regim de urgență și în condiții grafice deosebite
Relații la sediul cotidianului MONITORUL, str. Smîrdan nr. 5, tel. 17.25.57 - interior 26, fax 14.32.24 zilnic între orele 10.00-20.00

BIBLIOTECA CENTRALĂ UNIVERSITARĂ „M. EMINESCU" IAȘI

Numărul 94 (551) Anul III Luni, 26 aprilie 1993
8 PAGINI - 30 LEI
Director onorific: AUREL LEON

monitorul
cotidian de informații

TELEFON: 17.25.57 (centrală)
INTERIOARE: 20 (redactor de serviciu); 23 (investigații); 24 (sănătate-învățămînt); 16 (departament Reclamă)
Fax: 14.32.24

Iașul a pierdut bătălia cu economia de piață

Din 147 firme care vor fi privatizate în țară, doar una singură este din orașul nostru

Deziderатul privatizării întreprinderilor cu capital de stat stă în atenția multor factori de decizie la nivel național și local, însă atingerea sa este dictată, se pare, și de considerențe mai puțin obiective. Recent, Fondul Proprietății de Stat a dat publicității lista societăților comerciale mici, propuse spre privatizare în prima jumătate a acestui an. Pe această listă, care cuprinde nu mai puțin de 147 de firme, nu se regăsesc decît două societăți comerciale ieșene, și anume SC APROTEM SA și SC MOLDOVA-UNIVERSAL ȘA. Confruntînd această listă cu cea înaintată de filiala Iași a Agenției Naționale pentru Privatizare, pe care figurează 25 de propuneri, reiese că singura societate care are șanse reale de a fi privatizată în acest semestru este SC MOLDOVA-UNIVERSAL SA cu un capital social de stat de 351,1 milioane lei și 366 angajați. Situația este îngrijorătoare, mai ales dacă o privim în comparație cu propunerile de privatizare ale unui județ cu un număr aproximativ egal de locuitori (Brașov), unde există 10 propuneri de privatizare, pentru un capital social de stat total de 1,3336 miliarde lei.

Privatizarea societăților comerciale mici (în general prin metoda vînzării de active către salariați - MEBO) conduce la crearea unei reale concurențe pe piață, deoarece salariații deveniți și proprietari ai firmei, sînt interesați în producerea și comercializarea mărfurilor la prețuri accesibile și în condiții deosebite. Motivația salariatului care este și acționar al firmei devine mult mai mare, iar nivelul de producție sau servicii cunoaște o creștere semnificativă. Prin menținerea în proprietate de stat a celor mai multe societăți comerciale, cetățeanul obișnuit nu are decît de pierdut, atît sub raportul prețului, cît și al deservirii.

Dacă pe lista înaintată de ANP Iași figurau ca propuneri de privatizare societăți cu profil de transport (Taxicom SA, Transcom SA), de comerț exterior (Moldexim SA) sau servicii (Șoferul Amator SA), pe lista analogă a FPS-ului nici una din aceste societăți nu mai apare, deși în alte județe (Bihor, Harghita, Prahova, Mureș etc.) sînt înscrise pe listele de privatizare firme cu profil similar sau chiar identic, avînd și capital social sensibil egal cu cel al societăților ieșene. Cîteva exemple concludente: la Iași, firma Taxicom cu 48,6 milioane capital și 250 angajați nu figurează pe lista FPS, în timp ce firma Taximur din Mureș (26,7 mil. și 66 angajați) este propusă pentru vînzarea de active către salariați. La fel SC Șoferul Amator SA Iași, cu un capital de 20,3 milioane lei și 49 angajați este omisă, în timp ce similarele ei din Sălaj și Harghita figurează ca propuneri pentru privatizare. Să reamintim și faptul că propunerile ANP Iași s-au făcut la cererea salariaților din întreprinderile solicitante, fiind vorba exclusiv de metoda MEBO, singurii beneficiari fiind chiar angajații societăților respective.

Se impune (pentru a cîta oară?) fireasca întrebare: cine nu este interesat în județul nostru de bunul mers al reformei economice și cine are interes să pună "bețe în roate" privatizării? Este de neconceput ca într-un centru economic și cultural de talia Iașului procesul de privatizare să se desfășoare atît de lent și anevoios.

Nici președintele Consiliului Județean Iași, Ion Amihăiesei nu a lămurit de ce Iașul este ocolit de procesul real de privatizare, afirmînd că în urma consultărilor la nivel județean între ANP Iași și Fondul Proprietății Private s-a întocmit o altă listă, pe care figurează circa 30 de S.C. mici ce urmează a fi privatizate. Situația este cel puțin ambiguă, deoarece ANP nu poate decît să recomande societățile ce se vor privatiza și să urmărească desfășurarea procesului în sine, iar Fondul Proprietății Private nu deține decît 30% din procentele întreprinderilor care se privatizează. Lipsa de preocupare și interes din partea oficialităților poate avea urmări catastrofale pentru desfășurarea în continuare a procesului de privatizare în județul nostru, singurii pierzanți fiind cetățenii Iașului, care sînt lipsiți pe această cale de posibilitatea de a se aproviziona cu produse calitativ superioare, la un preț accesibil, determinat de cointeresarea materială a salariaților deveniți și acționari ai societăților unde își desfășoară activitatea.

Daniel SÎRBU

Ion Amihăiesei, președintele Consiliului Județean, și Dan Gâlea, prefectul județului, primii care vor da socoteală, cîndva, pentru decăderea economică fără precedent a județului nostru.

GUVERNUL A STABILIT NIVELUL INDEXĂRILOR ȘI COMPENSĂRILOR, PRECUM ȘI NOILE PREȚURI, APLICABILE CU ÎNCEPERE DE LA 1 MAI

24 lei/mc gaze naturale; 28 lei/kwh, 9.000 lei/Gcalorie (energie termică); 90 lei o pîine albă; 180 lei o pîine "București"; 85 lei/litru - lapte; 330 lei un pachet de unt; 13.400 lei/mc lemne de foc. Guvernul a declarat că indexările și compensările vor acoperi 30% din totalul creșterilor de prețuri.

Sîmbătă a avut loc o ședință extraordinară a guvernului României, legată de nivelul indexărilor și compensărilor ce vor fi acordate după eliminarea subvențiilor la 1 mai. S-a decis ca salariul minim brut pe țară să fie de 28.950 lei, iar salariul mediu va urca la 57.000, de la 43.800, cît este în prezent.

A fost, de asemenea, comunicat prețul pentru anumite produse și servicii, ale căror prețuri vor fi liberalizate. Prețul gazelor naturale se va majora la 24 lei metrul cub, energia electrică va costa 28 de lei kilowattul, energia termică 9.000 lei gigacaloria, pîinea albă va fi 90 de lei, iar pîinea "București" 180 lei. Prețul laptelui se va ridica la 85 lei litrul. Un pachet de unt va costa 330 lei, iar laptele praf va fi 730 kilogramul. Un anumit grad al subvenției se menține pentru transportul de călători, în București și în alte cîteva orașe ale țării. Prețul unui abonament lunar pe o linie de transport în București va crește de patru ori, de la 400 lei la 1600 lei. Prețul la lemne va fi 13.400 mc.

Premierul Nicolae Văcăroiu a anunțat că valoarea finală a compensațiilor va fi de 8000 de lei pe lună pentru un salariat și de peste 6.600 lei pe lună pentru un pensionar. Procentul de indexare va fi de 6,8 %. Premierul Văcăroiu a anunțat că toate creșterile de prețuri vor fi de 29 %, din care compensațiile și indexarea vor acoperi 30 %.

Noutatea absolută comunicată de premierul Văcăroiu constă în acordarea unor indemnizații pentru bursele studenților, în ultimele două luni ale anului de învățămînt.

Nicolae Văcăroiu a estimat că raportul de schimb al dolarului cu leul se va stabiliza în jurul valorii de 615-620 lei pentru un dolar american, deși anterior alți economiști prognozau o creștere a dolarului pînă în jurul cifrei de 750-800 lei. Inflația va fi anul acesta, potrivit primului-ministru, de 65-70 %.

În legătură cu cererile sindicatelor care nu au participat la negocierile de săptămîna trecută privind nivelul salariului minim și mărimea indexărilor și compensărilor, premierul Nicolae Văcăroiu s-a arătat dispus pentru un dialog, dacă președintele Iliescu va cere acest lucru.

Bursele nu vor mai acoperi taxele școlare

În ședința de sîmbătă, Cabinetul Văcăroi a prezentat măsurile ce urmează a fi adoptate cu privire la apropiata reducere a subvențiilor, s-a hotărît și o compensare "temporară" a burselor, compensare ce va fi în vigoare pînă la sfîrșitul actualului an școlar. Una dintre categoriile puternic afectate de această reducere a subvențiilor o constituie categoria studenților, deoarece este de așteptat ca această compensare să fie cu mult mai mică raportat la compensările medii ale salariaților și ale pensionarilor.

Inițial, Ministerul Învățămîntului și Științei propusese o "înghețare" a burselor studenților (ceea ce a produs un val de protest) considerîndu-se că ar fi bine ca bursele să rămînă la nivelul lor actual, modificările referitoare la noile plafoane ale burselor, raportat la nivelul cheltuielilor făcute de către instituțiile de învățămînt superior, urmînd să intre în vigoare începînd cu următorul an școlar. Conform unei analize făcută de către Direcția Economică a Institutului Politehnic Iași, în unele ni ale anului, I.P.I. a cheltuit peste 4000 lei pentru a asigura unui student căminist apă caldă și rece, energie electrică, salubrizarea, agentul termic, și asta în condițiile în care taxele de cămin nu depășesc în medie 1000 lei/student. Propunerea Ministerului Învățămîntului de a se "înghețа" bursele ar fi avut astfel și o latură pozitivă, dar, pe de altă parte, ar fi oropsit studenții, în condițiile în care prețurile la principalele alimente și la transportul în comun vor cunoaște salturi apreciabile.

Dacă pînă acum statul a procedat cu destulă delicatețe referitor la condițiile de trai ale studenților (în special cei căminiști), această categorie fiind caracterizată de un militantism acerb, la începutul noului an universitar, eliminîndu-se termenii de "pat subvenționat" sau "masă subvenționată", studenții s-ar putea să aibă surprize neplăcute în sensul că taxele se vor apropia binișor de plafonul burselor, fapt ce ar putea genera mișcări studențești de amploare.

Vasile COJOCARIU

Referendumul din Rusia

Nici un învingător, nici un învins

Ieri, 106 milioane cetățeni din Federația Rusă au participat la referendumul organizat pentru a stabili viitorul politic al președintelui Elțîn și a hotărî ținerea unor alegeri generale anticipate prezidențiale și parlamentare. Pînă la ora 18, agențiile internaționale de presă au anunțat că cifra votanților se apropie de 50% din numărul total al alegătorilor. În circumscripțiile electorale din Moscova, Kamciatka și Tanbovsk s-au semnalat neregularități, găsindu-se buletine de vot neștampilate. Pentru a cîștiga referendumul, Boris Elțîn are nevoie să întrunească în favoarea sa 50% plus unu din numărul total al voturilor exprimate. Mai problematic va fi să se hotărască desfășurarea unor noi alegeri anticipate prezidențiale și parlamentare, deoarece sistemul de votare stabilește să se organizeze alegeri dacă se întrunesc 50% plus unu din numărul total al alegătorilor înscriși pe liste. Se anticipează că președintele Elțîn va fi reconfirmat ca președinte, dar lupta sa cu Congresul va continua. **(alte amănunte în pagina 4).**

97 de cetățeni străini doresc să-și stabilească domiciliul în Iași

• deocamdată, nu există o lege care să le reglementeze statutul •

În ultimii trei ani au apărut în țara noastră numeroși străini care și-au manifestat intenția de a se stabili aici fără a renunța însă la cetățenia țării din care provin. Este vorba în special de investitorii străini care, odată ajunși aici, se văd obligați să rămînă în țară pentru a-și controla ei înșiși afacerile. În această categorie intră și românii care au părăsit țara în anii din urmă, au obținut între timp cetățenie străină și s-au reîntors aici pentru a-și investi banii.

În afară de investitori, în România doresc să-și stabilească domiciliul și persoane de origine română care - pe baza prevederilor Legii fondului funciar - au moștenit de la părinții lor terenuri sau imobile pe teritoriul României.

Paradoxal însă, în țara noastră nu există deocamdată o lege care să reglementeze statutul cetățenilor străini care intenționează să-și stabilească domiciliul în România. Domnul lt. col. Gheorghe Rusu (șef al Serviciului Pașapoarte din cadrul Inspectoratului de Poliție al județului Iași) a afirmat că pînă acum la această instituție au fost înregistrate 97 de cereri ale cetățenilor străini care doresc să-și stabilească domiciliul în județul Iași. "Nu putem decît să le prelungim vizele din șase în șase luni. Altceva nu avem ce le face", ne-a mai declarat dl. Gheorghe Rusu.

Singura explicație a acestei stări anormale este aceea că pînă acum Parlamentul României nu a votat o lege pentru reglementarea statutului cetățenilor străini care vor să-și stabilească domiciliul în România.

Pînă la evenimentele din decembrie 1989, o cerere de stabilire a unui cetățean străin în țara noastră putea fi aprobată doar de președintele României. După instaurarea noii puteri, această atribuție nu a fost preluată de nici una dintre instituțiile nou create. "Constituția României nu prevede această atribuție (de avizare a cererilor de stabilire a cetățenilor străini în țara noastră - n.r.) printre cele ale președintelui României", a afirmat dl. lt. col. Gheorghe Rusu. Statutul celor 97 de străini care doresc să-și stabilească domiciliul în orașul nostru va rămîne incert pînă în momentul în care Parlamentul va adopta o lege specifică în această direcție.

Mona DÎRȚU

Nicolae Manolescu a fost reconfirmat în funcția de președinte al PAC

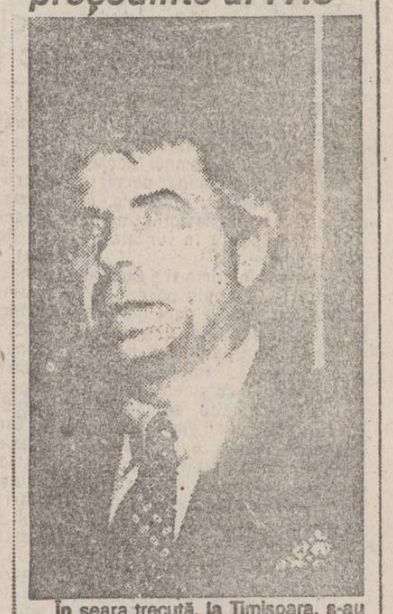

În seara trecută, la Timișoara, s-au încheiat lucrările primului Congres al Partidului Alianței Civice. În cursul serii au avut loc alegeri pentru organele de conducere. Domnul Nicolae Manolescu a fost reales președinte al partidului, obținînd 415 voturi, din totalul de 518 voturi valabil exprimate. Domnul Nicolae Țăran a fost ales în funcția de vicepreședinte cu 300 de voturi, dintr-un total de 463 de voturi exprimate. Domnul Alexandru Paleologu a fost ales în funcția de președinte al Curții de Onoare și Demnitate. A fost citit mesajul transmis Congresului de Partidul Alianței Civice din Serbia, în care se arată necesitatea găsirii unor soluții comune politice, pentru aplanarea conflictului din fosta Iugoslavie. Într-o declarație, Partidul Alianței Civice își exprimă îngrijorarea față de declinul economiei românești și apreciază că Guvernul actual este direct răspunzător, fiind necesară revizuirea programului de relansare economică. De remarcat că opozanții domnului Manolescu (Stelian Tănase, Călin Anastasiu și Dan Grigore), deși au sosit la Timișoara sîmbătă noaptea, n-au putut să fie propulsați sau să-și propună adepți în nici unul din posturile de conducere din PAC. **(alte amănunte în pagina 2)**

UNIVERSAL OCCIDENT SRL
Iași, Str. Han Tătar 6 (Cartier Tătărași)
vinde EN GROS:
FĂINĂ ALBĂ IMPORT
CARTOFI IMPORT
IMPORT
BĂUTURI RĂCORITOARE IMPORT
WHISKY
CONIAC
LICHIOR
HELLAS
ȚIGĂRI IMPORT
ZAHĂR
OREZ
ULEI
ALUNE VRAC (a.c. 0%)
NESS AMIGO
CAFEA MOCCA
CAFEA boabe vrac
telefon 098/146909
CIOCOLATĂ
MĂSLINE

Peste 100 de persoane disponibilizate la RA "Locuința"

Directorul Ioan Cozaru declară că va profita de pensionări "pentru a curăți Regia"

• dacă vor refuza pensionarea, fostul director Mihai Dumea și contabilul-șef Maricel Gemene vor fi concediați •

În cadrul RA Locuința este posibil să fie disponibilizați peste 100 de angajați. După ce majoritatea locuințelor au fost vîndute chiriașilor, o parte din angajații unității amintite s-au văzuți lipsiți de obiectul muncii.

Sindicatul Liber Autonom din RA Locuința, profitînd de această situație, este hotărît să propună eliberarea din funcție a salariaților care au adus prejudicii morale sau materiale unității, a celor care au fost acuzați de corupție, parazitism și nepotism. Numărul celor vizați nu este mai mare de 50 de persoane. În comunicatul trimis redacției noastre, sindicatul din unitate ține să precizeze că "își menține poziția ca restructurarea să se facă în următoarea ordine: în cel mai scurt timp să fie restructurate persoanele co[illegible] care au adus prejudicii unității, urmînd ca personalul TESA și muncitorii să fie disponibilizați începînd cu 1.05.1993, respectiv 1.06.1993."

Directorul Ioan Cozaru ne-a declarat că va folosi și el acest moment pentru o "curățire" a regiei. Fostului director Mihai Dumea și actualului contabil șef, Maricel Gemene, li se va propune ieșirea la pensie, iar în cazul în care vor refuza, vor fi trimiși în șomaj.

"Din personalul TESA vor pleca, în prima fază, 7 angajați, iar dintre muncitori aproximativ 25. În prima etapă, vor pleca 100 de salariați, iar pentru ce se întîmplă mai departe nu pot spune nimic" - a precizat dl. Cozaru.

Despre angajații care sînt bănuiți de corupție și care nu sînt loiali unității, directorul spune că este foarte greu de probat (această vinovăție), iar singura instanță care s-ar putea pronunța în această problemă ar fi cea judecătorească.

Ovidiu SCUTELNICU

INCREDIBIL

Partidul România Mare retrage sprijinul politic acordat preşedintelui Iliescu

Motivul: prezenţa şi cheltuielile exorbitante necesare deplasării la Washington

Precum o giruetă politică, simţind o tot mai scăzută popularitate a preşedintelui Iliescu în rîndurile cetăţenilor, Partidul România Mare, prin vocea autorizată a preşedintelui său, Corneliu Vadim Tudor, a anunţat retragerea sprijinului politic acordat preşedintelui Iliescu. Este o mutare care nedumereşte mulţi observatori politici.

Cauzele retragerii ar fi două: 1) preşedintele Iliescu vrea să se descotorosească de foştii tovarăşi de drum pentru a nu-i mai şterbi din imaginea internaţională destul de bună care se profilează şi, atunci, împinge PRM-ul să reacţioneze violent; 2) PRM-ul simte că poziţia preşedintelui Iliescu se clatină şi, în consecinţă, caută să treacă în altă barcă la fel de nprocoasă. Indiferent de explicaţii, PRM-ul se dovedeşte din nou complet lipsit de recunoştinţă pentru cei care l-au propulsat în vîrful ierarhiei politice, totul fiind un joc oportunist. Iată cuprinsul acestei scrisori adresate de Corneliu Vadim Tudor preşedintelui Iliescu: "Este ştiut faptul că întregul fond de protocol al Palatului Cotroceni, prevăzut în bugetul pe anul 1993, este de 419 milioane lei, adică circa 500.000 de dolari. Diplomaţi de carieră ne-au mărturisit că vizita dumneavoastră şi a numeroasei delegaţii peste Ocean, timp de şase zile, a fost mai costisitoare decît orice vizită a lui Nicolae Ceauşescu, depăşind un milion de dolari. Cine a achitat nota de plată şi din banii cui?

Nu concepeţi deloc să priviţi realitatea în faţă: regretatul dumneavoastră părinte, ca şi alţi deţinuţi, făceau parte dintr-o agentură a Cominternului care milita pentru dezmembrarea teritorială a României! Noi vă înţelegem sensibilitatea, dar adevărul istoric e unul singur iar letopiseţele neamului îl vor păstra pe Ion Antonescu la loc de cinste iar pe agenţii Moscovei îi vor condamna la oprobriu veşnic.

Domnule Ion Iliescu, vă iluzionaţi că ştiţi istoria acestei ţări, dar vă asigurăm că nu ştiţi nimic, fiind tributar al unei educaţii declarat anti-româneşti, pe care aţi primit-o printre cominternişti. Nu ne propunem, desigur, să vă schimbăm noi acum, la vîrsta de 63 de ani. Nu numai că nu cunoaşteţi evenimentele istorice, dar sînteţi prizonierul unor prejudecăţi şi obstinaţii care vă determină să vă pierdeţi controlul atunci cînd cineva are o altă opinie decît dumneavoastră.

Am început să vă cunoaştem, dar puterea absolută v-a făcut şi mai refractar. Vă asigurăm că mult vînturata idee a stabilităţii politice, în numele căreia ar trebui să avem cu toţii un căluş în gură, nu mai păcăleşte pe nimeni.

De bună seamă, nu le puteţi şti pe toate, şi inginerie hidraulică şi istoria medievală, există o diviziune a muncii pe care bine ar fi să o respectaţi. Pînă la urmă, nu înţelegem de ce a trebuit să zburaţi pînă în America?

Refuzînd să vedeţi realitatea dramatică a existenţei naţionale, noi, fondatorii Partidului România Mare, vă vom retrage total şi definitiv orice sprijin. Chiar aşa, domnule Ion Iliescu, haideţi să vă punem o întrebare pe care nu v-am adresat-o niciodată tocmai pentru că doream să vă menajăm şi să fie linişte: dumneavoastră nu aveţi nici o vină în ticăloşirea ţării noastre, nu ştiţi decît să vă ascundeţi după Constituţie, să zîmbiţi ca un vechi instructor de pionieri care se balansează ca Fred Astaire, să voiajaţi şi să daţi mereu vina pe alţii? Şi încă ceva: cine i-a ucis cu sînge rece pe copiii inocenţi din decembrie 1989 şi cine ţine dosarele sub lacăt?"

Precizăm că, în ianuarie 1992, Corneliu Vadim Tudor l-a acuzat pe preşedintele Iliescu că desface, în fiecare dimineaţă, o sticlă de whisky. Atunci a fost un simplu foc de paie, PRM sprijinindu-l pe preşedintele Iliescu şi FDSN-ul atît în alegerile generale, cît şi în Parlament. Dar acum?

(O. Şimonca)

Corneliu Vadim Tudor a ridicat pumnul împotriva preşedintelui Iliescu. Cît va sta în această poziţie?

În urma publicării unui articol

Redactorul-şef al cotidianului "Telegraf" a fost agresat cu premeditare

Comunicat

În ziua de 24 aprilie 1993, în jurul orelor 11,45, în timp ce dl. Radu Mazăre, redactorul-şef al cotidianului "Telegraf", intenţiona să intre în sediu, un individ necunoscut l-a atacat cu sălbăticie, lovindu-l cu pumnii în cap. Ziaristul a reuşit să ceară ajutorul colegilor, prin staţia radio, moment în care agresorul a fugit. Reacţia promptă a colegilor de redacţie a făcut posibilă prinderea şi imobilizarea făptaşului.

Acesta se numeşte Pribeagu Cristian Ion, este medic de cîteva luni la Spitalul Judeţean Constanţa şi este soţul arhitectei-şef a oraşului, Pribeagu Veronica. Agresiunea se datorează unui recent articol publicat în cotidianul "Telegraf", sub semnătura redactorului-şef. În contextul criticării incapacităţii executivului local, format din membri ai opoziţiei, se sublinia şi bizara legătură dintre numirea fără concurs a arhitectului-şef, d-na Pribeagu Veronica şi faptul că a fost găsită încuiată într-un birou cu dl. viceprimar Dan Miron, acelaşi care a aprobat instalarea în funcţie a frumoasei doamne.

La apelul nostru, Poliţia a reacţionat prompt, procedînd la reţinerea agresorului, pe care l-a transportat la secţie, pentru cercetări. Protestăm împotriva acestor metode barbare de intimidare a presei şi solicităm tuturor instituţiilor statului de drept luarea unor măsuri ferme de stopare a atacurilor, din ce în ce mai frecvente, la adresa libertăţii presei şi a cuvîntului.

Comunicatul este semnat de redacţia ziarului "Telegraf" din Constanţa.

Deşi vor participa la impunerea noilor sancţiuni ONU împotriva Iugoslaviei

Bulgaria şi România nu se vor implica într-un conflict militar

"Preşedintele Bulgariei Jelio Jelev a declarat că ţara sa va suferi pierderi economice grele, dacă se vor aplica noi sancţiuni ONU împotriva Iugoslaviei restrînse.

"Pînă la urmă, Bulgaria va fi la fel de izolată şi va avea de suferit la fel de mult de pe urma sancţiunilor ca şi Federaţia Iugoslavă", a arătat Jelio Jelev. Preşedintele Bulgariei a apreciat că ţara sa va contribui la impunerea sancţiunilor, fără a se implica într-un conflict militar.

Aprecieri similare a făcut şi premierul Nicolae Văcăroiu, sîmbătă la o conferinţă de presă desfăşurată la Guvern.

Cursul de schimb valutar

În urma şedinţei de licitaţie interbancară desfăşurată la sediul Băncii Naţionale, cursurile de referinţă ale principalelor valute valabile astăzi, 26 aprilie, sînt următoarele: 1 dolar SUA (USD) - 615 lei; 1 liră sterlină (GBP) - 959,55 lei; 1 schilling austriac (ATS) - 54,89 lei; 1 franc elveţian (CHF) - 425,75 lei; 1 franc francez (FRF) - 114,35 lei; 1 marcă germană (DEM) - 386,03 lei; 100 lire italiene (ITL) - 40,81 lei; 1 yen japonez (JPY) - 5,57 lei; 100 lire turceşti (TRL) - 6,35 lei; 1 ECU (XEU) - 753,68 lei; 1 DST (XDR) - 869,17 lei.

Volumul tranzacţiilor încheiate a fost de 1.804.481,39 dolari SUA, inferior celui din ziua precedentă. Dolarul staţionează pentru scurt timp la actuala valoare, celelalte valute convertibile înregistrînd creşteri considerabile; lira sterlină - 12 lei, francul elveţian - 3 lei, marca germană - 2 lei şi francul francez - 1 leu. Cotaţia românească a dolarului este de 0,640 lire sterline; 1,444 franci elveţieni; 5,378 franci francezi; 1,593 mărci germane şi 110,412 yeni japonezi.

Daniel SÎRBU

Împrumut pentru România de 80 milioane dolari, pentru modernizarea reţelei rutiere

Banca Europeană, care a acordat împrumutul, avertizează că sectorul particular se va sufoca

În raportul trimestrial al Băncii Europene pentru Reconstrucţie şi Dezvoltare se exprimă îngrijorarea că politica Guvernului român de a continua subvenţionarea întreprinderilor de stat nerentabile va duce la sufocarea sectorului particular. Este apreciat pozitiv faptul că ultima dată se indica o redresare a volumului producţiei industriale şi se arată că acest fenomen s-ar datora creşterii subvenţiilor de stat. În raport se mai arată că anul trecut rata inflaţiei a crescut lunar cu 10%, în urma creşterii masei monetare şi a creditelor acordate întreprinderilor. Presiunea inflaţionistă, se remarcă în raport, a determinat guvernul să încetinească aplicarea reformelor economice, o soluţie care pe termen lung nu va da rezultatul scontat. Între Banca Europeană pentru Reconstrucţie şi Dezvoltare şi România s-a semnat un acord prin care se acordă României un împrumut de 80 milioane dolari, pentru modernizarea reţelei rutiere. Este vorba de un proiect mai mare, în valoare de 395 milioane dolari, finanţat de Banca Mondială, BERD, Banca Europeană pentru Investiţii, proiect ce prevede modernizarea a 1100 kilometri de şosea, în special şoselele naţionale şi internaţionale ce leagă Bucureştiul de graniţa cu Ungaria

Victorie zdrobitoare a domnului Nicolae Manolescu la Congresul Partidului Alianţei Civice

Grupul dizident condus de Stelian Tănase, chemat în ultima clipă la Timişoara, n-a obţinut nici un loc în conducerea partidului

După cele trei zile ale Congresului Partidului Alianţei Civice, desfăşurat la Timişoara, se poate spune că domnul Nicolae Manolescu a cîştigat pe toate tiniile: strategic, ideologic, fiind şi reconfirmat printr-o victorie detaşată în funcţia de preşedinte.

Vineri, în prima zi a Congresului PAC, apele păreau tulburi, iar poziţia domnului Manolescu destul de precară la conducerea partidului. În sala congresului se împărţeau copii xerox care conţineau articole anti-Manolescu, semnate de grupul dizident din PAC, condus de domnul Stelian Tănase. Vineri noaptea a avut loc o reuniune secretă a liderilor partidului, în cadrul căreia domnul Manolescu a fost avertizat de posibilitatea scindării Partidului Alianţei Civice. Nicolae Manolescu a fost îndemnat spre un compromis. El a acceptat caracterul liberal al partidului, astfel că a doua zi s-a votat următoarea definiţie doctrinară a partidului: "Partidul Alianţei Civice este neoliberal, avînd la bază valorile civismului, democraţiei şi moralei". Nicolae Manolescu a fost de acord şi cu chemarea la Timişoara a celor patru dizidenţi: Stelian Tănase, Călin Anastasiu, Emil Tocaci şi Dan Grigore. Alexandru Popovici, cel care a negociat, în numele "grupului Tănase", soluţia acestui compromis, a sperat într-o împăcare a tuturor membrilor PAC, cu care Nicolae Manolescu părea să fie de acord. Se anticipa că Nicolae Manolescu ar putea să piardă chiar şi şefia partidului.

Din păcate pentru domnul Alexandru Popovici, timpul a fost de partea lui Nicolae Manolescu, trei dintre contestatari ajungînd la Timişoara mult după discutarea şi votarea statutului. Nicolae Manolescu avusese abilitatea să propună votarea statutului şi să obţină o întărire a rolului preşedintelui, în raport cu Comitetul Director şi cu vicepreşedintele (funcţie mai mult simbolică).

De asemenea, delegaţii au votat în număr covîrşitor în favoarea menţinerii numelui de Partidul Alianţei Civice. Totodată, caracterul doctrinar al partidului, cel de "neoliberal" şi "civic", va obliga Comitetul Director să facă o sinteză a celor trei moţiuni propuse ca program doctrinar, moţiunea "Tănase" trebuind a fi refăcută, deşi avea asentimentul majorităţii delegaţiilor la Congres, prin includerea ideilor din moţiunile propuse de domnii Şora şi Constantinescu.

Duminică dimineaţă, domnii Stelian Tănase, Dan Grigore şi Călin Anastasiu erau prezenţi în Sala Operei din Timişoara şi se spera că vor obţine cel puţin un post de vicepreşedinte, ceea ce ar fi atenuat din asperităţile semnalate înainte de începerea Congresului între membrii PAC. Însă domnul Nicolae Manolescu, stăpîn pe situaţie, l-a propus pe anonimul Nicolae Ţăran în funcţia de vicepreşedinte, sfidînd prezenţa lui Stelian Tănase la Congres (un posibil vicepreşedinte), ca şi compromisul încheiat anterior cu Alexandru Popovici. Considerîndu-se jigniţi, cei trei opozanţi ai domnului Manolescu n-au mai luat cuvîntul, au părăsit Sala Operei din Timişoara, s-au urcat în primul tren spre Bucureşti şi au refuzat să facă declaraţii presei.

Deputatul de Braşov, Ioan Ghişe, a concurat cu Nicolae Manolescu pentru preşedinţia partidului, el obţinînd doar 103 voturi. Domnul Manolescu s-a impus ca preşedinte cu 415 voturi, din totalul de 518 valabil exprimate. Nicolae Ţăran devenind vicepreşedinte cu 300 de voturi din totalul de 463 de voturi valabil exprimate. Singura surpriză a fost alegerea domnului Alexandru Paleologu ca preşedinte al Curţii de Onoare şi Demnitate, în locul domnului Mihai Şora, propus de Nicolae Manolescu. Curtea de Onoare şi Demnitate va soluţiona litigiile din partid, putînd retrage şi calitatea de membru PAC oricărui aderent.

Astfel, Congresul PAC s-a încheiat cu o victorie zdrobitoare a domnului Nicolae Manolescu, ceea ce îl impune ca un adevărat lider politic, căci el a ştiut să facă echilibristică politică şi să nu ţină seamă de prietenii. El a lucrat foarte pragmatic şi calculat pentru a cîştiga, lucru încununat de succes. Grupul "Tănase" s-a întors de la Timişoara umilit şi, cum se spune, cam cu coada între picioare. El n-a reuşit să-l detroneze pe Nicolae Manolescu din fruntea PAC. De asemenea, în Consiliul Director au fost aleşi numai membri aliaţi cu preşedintele Manolescu.

La prima vedere, noua configuraţie PAC pare unitară, dar nu ştim cît de întărită. Disputa din PAC se va muta în Parlament, unde voturile diferite ale membrilor aceluiaşi partid ar fi mult mai periculoase pentru unitatea opoziţiei şi a partidului. Victoria detaşată a domnului Manolescu s-ar putea întoarce împotriva lui, amplificîndu-se un conflict căruia nu i se ştie, totuşi, motivul. Ca şi în Rusia, deşi învingător la Congresul PAC, Nicolae Manolescu continuă lupta cu opozanţii săi.

Ovidiu ŞIMONCĂ

Societatea Medicală PRO FAMILIA
O CERTITUDINE PENTRU SĂNĂTATEA FAMILIEI DVS.
Consultaţii medicale de înaltă competenţă pentru orice problemă de sănătate
Informaţii şi programări la tel. 131043, zilnic între orele 10-18, sau la sediul din Str. Chişinăului (Ţuţora) nr. 11 C, bl. E1.

Elegant Practic Plăcut
Orice piesă de mobilier la comandă sau gata confecţionată la preţuri convenabile
prin Standard Comercial Moldavia
Str. Bradului nr 5 tel. 122850

IAŞI ALMA-LUX AGENŢIA DE TURISM
pune în vînzare şi cu plata în rate locuri pe litoral în staţiunile:
MAMAIA (Hotel Majestic) şi NEPTUN (Hotel Istria şi Moldova)
Locuri limitate.
Adresa: Str. C. Negri 60, tel. 146769

Agenţia de Turism R.A.T.C. - Iaşi
Str. Silvestru, nr. 5, tel. 141567
organizează excursii în
UNGARIA
- la Tîrgul de maşini din DEBRECEN -
în data de 29.04.1993
Transportul se va face cu autocarul, ghid autorizat, asistenţă tehnică.

AGENŢIA TURISM "MOLDAVIA"
Str. Ştefan cel Mare 4
telefon: 112289; 112006
organizează excursii în:
● POLONIA - 1; 8; 15; 22.05.93
● TURCIA - 24.04; 1; 8; 15.05.93
La sediul acestei societăţi se preiau anunţuri de mică publicitate pentru monitorul

DR. JIM ZACHARY
- S.U.A. -
vă invită la seria de prelegeri
SPERANŢE FĂRĂ ILUZII
Din subiectele abordate:
● Europa încotro?
● Este Christos unica speranţă a viitorului?
● Care este originea răului?
● Vinovăţia - praful de nisip din computer
● Soluţia lui Dumnezeu pentru stress
Casa de Cultură a Sindicatelor în perioada 27 aprilie - 9 mai 1993, orele 19 - 21.
Intrarea liberă.

Sondaj de opinie

Cum credeți că vă puteți descurca mai ușor, singur sau fiind căsătorit?

• E mai bine așa, singură •

"Am iubit o singură dată, dar el nu a meritat. Și, apoi, văd cum se poartă și soții prietenelor mele. Bătăi, scandaluri pentru bani și multă gelozie. Nu am să mă mărit niciodată, deși, după cum vedeți, nu sînt nici urîtă nici proastă. E mai bine așa, singură. Mă duc cînd vreau și cu cine vreau." (**Adriana Marinescu** - 42 ani, laborantă).

• Acum 4 ani voiam să fiu însurat cu o chelneriță

"Dacă m-ați fi întrebat acum patru ani v-aș fi spus că vreau să fiu însurat cu o chelneriță. Acum, nici astea nu mai au bani. În schimb, toate femeile au pretenții. Așa că este mai bine singur. Mai faci apoi o afacere, mîine alta, și tot ajungi să te descurci. Dacă ai sunători, ai și femei cîte vrei. Am dreptate?" (**Marian Tomescu**, 29 ani, liber profesionist)

• Cu dragoste și înțelegere ne descurcăm amîndoi

"Eu și cu soția mea ne-am căsătorit abia de un an. Nu este mult, dar pot să spun că nu ne pare rău la nici unul din noi. A fost mai greu la început, de fapt este greu și acum, dar cu dragoste și înțelegere ne descurcăm amîndoi". (Angela și Bogdan Tăbăcaru, 25 ani, ingineri)

• Nu-mi trebuie nevastă, abia ai bani pentru mine

"Nu-mi trebuie mie, domnule, nevastă. O femeie în casă este gata să explodeze oricînd. Abia am bani pentru mine, de țigări, că m-am obișnuit să fumez Kent. Ce să mai fac și cu o nevastă care să-mi ceară să-i cumpăr parfum Chanel?" (**Ion Predatu**, 24 ani, angajat al unei firme particulare)

• Important e să-ți găsești partenerul potrivit

"Ce să-ți spun? Normal este să-ți întemeiezi o familie, indiferent de greutăți, care de altfel sînt inerente. Important este să-ți găsești partenerul de viață potrivit care să te înțeleagă. Aici este mai greu." (**Andrei Rauțchi**, 35 ani, profesor).

• Deocamdată nu mă gîndesc să mă mărit

"Depinde. Dacă viitorul soț are o situație materială bună, atunci merită să fii căsătorită. În rest este pierdere de timp. Deocamdată eu nu mă gîndesc să mă mărit. Sînt suficient de frumoasă ca să pot alege". (**Mirela Ștefaniuc**, 19 ani, studentă la facultate particulară)

• Cred că nu poți trăi fără dragoste

"Eu cred că atunci cînd băiatul te iubește este bine să fii căsătorită. Dacă nu te mai iubește el, nu-l mai iubești nici tu și atunci cauți pe altul. Eu așa cred, că nu poți trăi fără dragoste." (**Maricica Dumbravă**, 16 ani, elevă).

• Voi ăștia, tinerii, numai la prostii vă gîndiți

"Ce ne întrebați pe noi prostii de-astea? De-aia a lăsat Dumnezeu pe pămînt bărbatul și femeia, ca să se ia și să trăiască împreună. Voi ăștia, tinerii, numai la prostii vă gîndiți și la case din alea de care scrieți prin ziare. Lasă, nu-și spune mie, că am citit eu ziarul vostru și știu." (O familie care se grăbea să prindă trenul de Hîrlău)

• E clar că un bărbat nu poate sta singur

"Adică, cum să fiu singur sau cu cineva? Păi, e clar că un bărbat nu poate să stea singur. Are și el nevoie de o femeie care să-l spele, să-l "calce", să-i facă de mîncare și să-i facă copii. Cîteodată sînt lipsuri, dar mai mult femeia se supără. Eu beau un șpriț și uit, dar ea vorbește mereu pînă o liniștesc cu o înjurătură, două. De bătut, n-am bătut-o niciodată". (**Marin Damian**, 28 ani, muncitor la SC Fortus SA)

• Acum nu te mai gîndești la dragoste

"Normal este ca fiecare om să fie căsătorit. Acum, însă, cu atîtea lipsuri pe care trebuie să le îndurăm, nu te mai gîndești la dragoste. Mai degrabă îți pui problema casei, a mîncării și a serviciului. Ce să-i oferi soțului? S-au dus vremurile cînd bărbatul te iubea și te lua numai cu cămașa pe tine, numai să fii a lui". (**Elena Ghilase**, 41 ani, casnică)

• O româncă frumoasă e bună și ea, dar astea de regulă sînt sărace

"Mă întreb pe ce lume trăiți de puneți o asemenea întrebare. Păi cum să spun eu, este bine să fii cu cineva, dar este și mai bine ca ea să fie suedeză, de-aia cu bani mulți și mașină. O româncă frumoasă e bună și ea, dar astea de regulă sînt sărace." (**Liviu Leceanu**, 23 ani, student, Facultatea de Construcții)

• Trebuie să fii cu cineva, altfel te rîde lumea

"Trebuie să fii cu cineva, că altfel te rîde lumea că ești fată bătrînă. Bărbatul e bărbat și trebuie respectat. Eu sînt de acord să bea și el ceva, numai să fie aducător și să avem strictul necesar în casă." (**Crina Nedelcu**, 31 ani, casnică)

Mihaela CĂNĂNĂU

Cadrele didactice din Iași au mari rețineri în privința participării la greva generală de pe 5 mai

• conducerea Uniunii Sindicatelor Libere din Învățămîntul Preuniversitar consideră oportună înghețarea anului școlar la sfîrșitul trimestrului III, prin neîncheierea mediilor •

Unii reprezentanți ai sindicatelor din învățămîntul preuniversitar au anunțat într-o conferință de presă la București declanșarea unei noi greve generale începînd cu ziua de 5 mai 1993. Această grevă ar putea duce la înghețarea anului școlar în cazul nesoluționării celor 7 revendicări cuprinse în protestul înaintat Ministerului Învățămîntului. Precedenta grevă generală, care a avut loc în zilele de 11-12 martie, și la care au participat peste 250.000 de cadre didactice nu a dat rezultatele scontate. Totuși, s-a reușit anularea deciziei prin care se reducea drastic personalul TESA din învățămînt, precum și distribuirea fondurilor pentru învățămîntul preuniversitar ale Ministerului Învățămîntului direct către Inspectoratele locale județene, și nu prin intermediul primăriilor. Referitor la preconizata grevă generală din data de 5 mai, Mihai Gheorghiu, prim-vicepreședinte și Dorin Iacob, secretar executiv, reprezentînd conducerea Uniunii Sindicatelor Libere din Învățămîntul Preuniversitar Iași, și-au exprimat propriile opinii. Astfel, ei ne-au declarat că, din discuțiile purtate cu numeroși membri de sindicat, au observat o reținere din partea acestora față de o nouă grevă. Dintre motive au fost menționate: efectele negative ale grevei asupra elevilor, care nu vor putea încheia anul școlar și susține examenul de admitere în învățămîntul liceal și superior, pentru cei din anii terminali; faptul că profesorii nu sînt plătiți în perioada de desfășurare a grevei, conform Legii conflictelor de muncă, însă orele pierdute trebuie recuperate.

O eventuală înghețare a anului școlar ar fi oportună, în viziunea conducerii USLIP, la finele trimestrului al III-lea, prin neîncheierea situației școlare a elevilor. Totuși, o hotărîre definitivă în această privință nu poate fi luată decît la Conferința USLIP ce va avea loc la data de 15 mai 1993. Dl. Mihai Gheorghiu a concluzionat că Ministerul Învățămîntului se bazează prea mult pe "bunul simț al personalului didactic". Se pare că hotărîrea de la București privind greva din 5 mai este univocă, fiind luată fără consultarea filialelor sindicale din țară.

D. FILIMON

În atenția absolvenților de licee sanitare

La 30 aprilie se va susține examenul pentru echivalarea titlului de asistent medical

• 35.000 de absolvenți așteaptă să reintre în drepturi •

Într-un telex remis de către Direcția Sanitară Iași Grupului școlar sanitar în data de 5 aprilie a.c., se anunța susținerea pe 30 aprilie a examenului pentru echivalarea titlului de asistent medical a absolvenților de licee sanitare (inclusiv a celor cu profil chimie - biologie) în perioada 1978-1990. La examinare putînd participa cei care au urmat cursurile de echivalare de 12 luni în perioada 1990-1991 și nu au susținut examenul din martie 1992. Acest examen va da posibilitatea celor care nu s-au prezentat la una din formele de examinare din anul trecut să obțină diploma de asistent medical. Conform Hotărîrii Guvernului 609/27. Oct. '92 privind acordarea titlului de asistent medical absolvenților de liceu sanitar, promoțiile 1978-1991 (inclusiv), care au promovat una din cele două forme de examinare (examen de echivalare sau susținerea unei lucrări de diplomă), cei 35.000 de absolvenți ai amintitei perioade vor reintra în drepturile legale. În 1992, mulți nu s-au prezentat la examenul menționat întrucît li s-au oferit atestate profesionale și nu diplome care să fie eliberate conform regulamentului actelor de studii de către Ministerul Învățămîntului și Ministerului Sănătății prin Școlile postliceale unde au susținut examenul.

Contactîndu-l pe liderul național al Sindicatului PROSANA, dl. Adrian Colocioiu, acesta a declarat că "nu este vorba de o reexaminare, cum greșit s-ar putea interpreta telexul, ci de o reexaminare a celor ce nu s-au prezentat la nici una din formele de examinare susținute în 1992."

Timp de doi ani, PROSANA a încercat pe toate căile obținerea acestor diplome, dar a fost obstrucționat prin diverse metode birocratice, culminînd cu eliberarea unor diplome fără nici o valoare, editate de Sindicatul SANITAS, nerecunoscute de Ministerul Învățămîntului, organul în drept emitent.

Cătălin CROITORU

Terenurile și locuințele din Iași au ajuns, "la negru" la prețuri incredibile

• tinerii nu au, practic, nici un viitor material asigurat •

În condițiile în care nivelul de trai al cetățeanului român a scăzut continuu în ultimii trei ani, singurele valori care i-au mai rămas sînt terenurile și locuințele (pe care majoritatea le-au cumpărat de frică să nu se majoreze chiriile). Dacă înainte de 1989 un apartament costa aproximativ 100 mii lei, în prezent, un apartament cu două camere costă cel puțin 2 milioane lei, dacă este situat într-o zonă periferică, și 10-15 milioane lei, în zonele centrale. De fapt și prețurile cerute de S.C. Consart S.A. pentru apartamentele construite în ultimul timp se situează tot în jurul acestor valori, din cauza costurilor mari de construcție. De exemplu, pentru un apartament cu o cameră, în zona Dacia, prețul de pornire la licitație este de 2,8 milioane lei.

În ce privește terenurile, prețul lor în Iași variază în prezent între 900 lei/mp și 10.000 lei/mp, în funcție de zonă. În mediul rural, în intravilan prețurile sînt cuprinse între 600-1200 lei/mp iar terenul arabil se vinde cu 300-500 lei/mp.

Cea mai grea situație o au tinerii și în special tinerii căsătoriți care nu mai au șansa de a primi, prin repartiție, de la unitatea la care lucrează, un apartament iar din salarii (sau din ajutorul de șomaj) nu pot strînge milioane. Unii își mai pun speranța în Comisia pentru repartizarea locuințelor de pe lîngă Primăria Iași, însă aici se repartizează în medie cîte o locuință pe săptămînă. Ar mai exista posibilitatea contractării unor credite, însă băncile, pe lîngă dobînzile destul de mari, mai cer și garanții foarte mari. Guvernul și unii parlamentari se arată foarte îngrijorați de soarta tineretului, promițînd în mai toate discursurile sprijin, dar oprindu-se doar la promisiuni. Pînă și împrumutul de 100.000 lei, cu dobîndă de 15 % care se acorda tinerilor căsătoriți a fost sistat de circa un an de zile.

Costel STROESCU

ORAȘUL PE O COLOANĂ

În atenția deținătorilor de pămînt și crescătorilor de animale

În scopul reînființării Registrului Agricol, care a fost desființat în 1962, odată cu sfîrșitul colectivizării, Primăria avertizează toți producătorii agricoli (deținătorii de pămînt agricol și crescătorii de animale) domiciliați în municipiul Iași că sînt obligați, conform Ordinului nr. 1 al Guvernului să declare aceste bunuri la Registrul Agricol al Primăriei Iași. Neprezentarea se sancționează cu amenzi între 5000 și 10.000 lei. De asemeni, producătorilor netrecuți în Registrul Agricol care vor fi găsiți în piețe cu marfă în vederea vînzării, aceasta le va fi confiscată. **(C.D.)**

Noul bazar va fi amplasat sub pasarela Nicolina

Săptămîna trecută au început lucrările la noul sediu al bazarului, care va fi amplasat sub pasarela Nicolina, și va înlocui vechiul "centru al bisniței" din apropierea Centrului Civic. Se speră ca lucrările să fie încheiate în această vară, moment în care bazarul vechi va fi dezafectat. **(C.D.)**

Absolvenții de liceu vor trebui să învețe pentru bacalaureat un manual școlar în numai două luni

Manualul de istorie pentru clasa a XII-a "Istoria românilor. Epoca modernă și contemporană" apărut recent (este drept, cam tîrziu pentru acest an școlar), vine să răspundă unor cerințe stringente la disciplina istorie din învățămîntul preuniversitar. Date fiind aria tematică și tratarea evenimentelor și fenomenelor istorice, "pînă la zi", manualul propus de autorii: Mihai Manea, Bogdan Teodorescu, în colaborare cu Adrian Pascu, Adina Ioana Șerbu și Dumitra Teodorescu, reprezintă o carte de istorie așteaptată cu interes atît de profesori cît și de elevi. Apariția manualului a fost anunțată de la începutul anului școlar 1992/1993, dar a ajuns la beneficiari abia în luna aprilie. Acest fapt dezavantajează viitorii absolvenți de liceu care mai au două luni pentru a-și corela cunoștințele de istorie dobîndite în cele două trimestre școlare încheiate cu noile cerințe. După cum se știe, începînd cu promoția anului 1991, examenul de bacalaureat include mai multe discipline obligatorii. Proba a V-a este la istorie, iar pentru promovarea acesteia trebuie să cunoască temeinic noul manual pentru clasa a XII-a. **(D. F.)**

Un minor înarmat atacă un taximetrist

Ilie Amihalchioaiei (51 de ani), de profesie subinginer, în timp ce se afla în autoturismul proprietate, 3-IS-1124, cu care practica taximetria, a fost atacat cu un cuțit, cerîndu-i-se banii din încasări. Incidentul s-a produs în zona berăriei "Zimbru", din cartierul Dacia. Șoferul aștepta clienți și s-a trezit amenințat cu cuțitul în zona gîtului de un minor. Cu un curaj teribil, infractorul i-a cerut toți banii proveniți din încasări, în caz contrar amenințînd să-i ia viața taximetristului particular. Izbindu-se de refuzul șoferului, infractorul l-a crestat superficial la gît, după care a dispărut. Prin intervenția organelor de poliție, tîlharul a fost prins și reținut, fiind ulterior identificat: Gogu Dionis Marian (15 ani). **(S.S.)**

"Originalul" a ajuns în Iași

A fost inaugurată expoziția "The Document Company" - Rank Xerox 1993

•directorul comercial al reprezentanței Rank-Xerox este ginerele actorului Petre Ciubotaru

Sîmbătă, la inaugurarea oficială a Expoziției "The Document Company" - Rank Xerox 1993, în mod surprinzător, a fost prezentă foarte puțină lume. Deși organizatorii sperau în prezența a peste 300 de persoane, interesul întreprinzătorilor și directorilor de societăți a fost destul de scăzut, o explicație fiind faptul că inaugurarea a fost programată la sfîrșit de săptămînă. Din partea Primăriei nu a participat nimeni, Prefectura fiind reprezentată de Gheorghe Lebădă, șeful protocolului.

În cadrul expoziției Rank Xerox au fost prezentate ultimele generații de echipamente de birotică, cel mai apreciat echipament fiind xeroxul full-color, 5.775, care realizează copii în culori originale ale oricărui document sau fotografie.

Inaugurarea expoziției a debutat în aula Universității cu o scurtă prezentare video în care s-a arătat că Rank Xerox a primit în 1992 titlul "The European Cality Award", ce reprezintă o garanție a calității, fapt relevat și de ultimele statistici: două din trei copii realizate pe glob sînt produse de Rank Xerox.

După festivitatea de inaugurare am solicitat o scurtă declarație d-lui Dan Sotropa, reprezentantul Rank Xerox pentru Iași și Vaslui.

"În paralel cu lansarea în Europa de Vest a noilor produse Rank Xerox se face și în țara noastră această lansare. Sîntem prezenți aici cu o întreagă gamă de faxuri, copiatoare mici, copiatoare personale (premieră la noi în țară), copiatoare full-color, copiatoare de medie mărime. Firma deține un loc fruntaș în ierarhia mondială, în mod obiectiv acesta fiind chiar primul. Sînt performante toate firmele ce au ca profil de activitate realizarea echipamentului de copiere, mă refer la Mita, Minolta, Canon, însă Ranx Xerox are avantajul unor materiale consumabile mai ieftine în timp."

Singura personalitate notabilă prezentă la expoziție a fost actorul Petre Ciubotaru, directorul artistic al Teatrului Național, căruia i-am solicitat o impresie despre expoziția Rank Xerox.

"S-ar putea spune că am în jurul meu numai copiatoare, deci copiatoarele în jurul unui actor, dar mai corect, cred eu, este că actorul Petre Ciubotaru se află printre copiatoare. Nu știu în ce măsură ele pot servi arta în mod intrinsec, dar Teatrul Național se numără, în mod curent, printre clienții firmei și ne ajută foarte mult cele două copiatoare Rank Xerox pe care le avem. Intenționăm să ne rezolvăm, de acum încolo, partea ce ține de programe, afișe mici, cu ajutorul copiatoarelor Rank Xerox. Chiar dacă astea sînt probleme strict tehnice, prezența directorului artistic al Teatrului Național la această expoziție se explică printr-o alianță familială. Directorul comercial al firmei Rank Xerox din Iași este ginerele meu, iar fiica mea este economistă la firmă. Avem toate motivele să participăm și cu sufletul la această expoziție".

Septimiu SĂRĂȚEANU

Firma RANK XEROX, formată prin fuzionarea firmei britanice RANK și a celei americane XEROX, este societatea care a avut exclusivitate asupra brevetului de invenție al sistemului de copiere electrostatică. Timp de 25 de ani, neavînd nici un concurent, firma s-a dezvoltat, ajungînd un gigant ce s-a întins pe tot pămîntul, înregistrînd beneficii anuale de 52 miliarde dolari în anii '70.

La sfîrșitul celor 25 de ani de exclusivitate asupra brevetului, RANK XEROX a neglijat concurența japoneză și beneficiul său a scăzut într-un singur an de la 52 miliarde de dolari la 1 miliard.

După o perioadă dificilă, în care firma a ajuns în pragul falimentului, a găsit totuși resursele necesare pentru a se relansa și a se diversifica, actualmente RANK XEROX situîndu-se pe primul loc în lume în ce privește vînzarea de echipamente de birou.

ASOCIAȚIA CULTURALĂ "DIVERTIS"
ASCLEPIOS
MONITORUL

Au plăcerea de a vă invita în ziele de 6 - 7 mai 1993, orele 17 și 20,
la întîlnirea anuală cu grupul
"DIVERTIS"
în sala mare a Casei Sindicatelor Iași.

O parte din încasările obținute la aceste spectacole vor fi donate prin "ASCLEPIOS" Secțiilor 1, 3 și 4 - Orfelinate Iași.

Biletele se găsesc la Casa Sindicatelor, precum și la punctele mobile din preajma căminelor studențești.

Așa să ne ajute Dumnezeu, ca pe americani!

> OFERTĂ SPECIALĂ <
NESS BLEND
borcane 100g
(T.V.A.C. 7%)
Tel. 143224, între orele 9.00 - 15.00
Cantități limitate

S.C. KISS S.R.L.
VINDE EN GROS:
ROM (36°) - 334 lei (0,5 l)
VODCĂ (36°) - 325 lei (0,5 l)
RACHIU (26°) - 195 lei (0,5 l)
LICHIORURI: - zmeură, - caise, - ananas, - cafea | 335-357 lei (0,5 l)
ADAOS COMERCIAL 10-15%
Str. Păcurari 141 bl. 593 Tel. 117327

Electoratul rus a participat masiv la referendumul propus de preşedintele Elţîn

Nici un învingător, nici un învins, aşa ar putea titra ziarele de mîine, la aflarea rezultatelor parţiale

Ieri, pe întreg teritoriul Federaţiei Ruse s-a desfăşurat un referendum la care alegătorii au fost chemaţi să exprime încrederea sau dezaprobarea în preşedintele Elţîn şi în reformele preconizate de acesta, precum şi faţă de oportunitatea unor alegeri prezidenţiale şi parlamentare anticipate. Cele aproximativ 106 milioane de electori au avut de răspuns următoarelor întrebări: 1. Aveţi încredere în preşedintele Elţîn?; 2. Sînteţi de acord cu politica socială şi economică aplicată din 1992 şi pînă acum?; 3. Sînteţi pentru alegeri prezidenţiale anticipate? 4. Sînteţi pentru alegeri legislative anticipate? În cazul primelor două întrebări, Curtea Constituţională a Rusiei a stabilit că răspunsurile valabile se calculează în funcţie de numărul voturilor exprimate, pentru ultimele două fiind necesar jumătate din totalul alegătorilor înscrişi pe liste.

Pentru a obţine confirmarea sa în funcţie, preşedintele Elţîn are nevoie de jumătate plus unu din voturile valabil exprimate.

Potrivit agenţiilor internaţionale de presă, pînă aseară la ora 18, numărul alegătorilor prezenţi la urne se apropia de 50% din totalul alegătorilor, în 13 circumscripţii înregistrîndu-se peste 50%. Înainte cu o zi de desfăşurarea referendumului, Elţîn a cerut populaţiei să aibă încredere în el şi să dea dovadă de răbdare, deoarece economia Rusiei se va stabiliza încă în acest an, eforturile de stabilizare putînd fi resimţite în 1984. Elţîn a prezentat şi un proiect de Constituţie ce prevede sporirea prerogativelor preşedintelui

Boris Elţîn se pare că va continua neabătut lupta cu dogmaticii din Congresul Deputaţilor Poporului.

[illegible]ocuirea Congresului Deputaţilor [illegible]ului cu un parlament bicameral, pe care preşedintele Congresului Deputaţilor Poporului l-a considerat lipsit de valoare, încercarea de modificare a Constituţiei fiind sortită eşecului. Preşedintele Curţii Constituţionale, Valeri Zorkin, a precizat că, după referendum, preşedintele şi Congresul au două posibilităţi: să-şi încheie mandatul şi să convoace alegeri anticipate.

În desfăşurarea referendumului s-au constat şi o serie de neregularităţi, în regiunile Moscova, Kamciatka şi Tanbovsk fiind găsite foi de vot neştampilate. De asemenea, în faţa unor birouri electorale din Moscova, anumite persoane făceau propagandă anti-Elţîn.

Rezultatul cel mai previzibil al referendumului este ca la primele două întrebări Elţîn să cîştige încrederea poporului, deci să obţină jumătate plus unu din voturile exprimate, dar la următoarele două întrebări de pe buletin rezultatul să rămînă nedecis. În cazul în care nu se va ajunge, prin referendum, la necesitatea unor alegeri parlamentare şi prezidenţiale anticipate, lupta dintre Elţîn şi Parlament se va relua. Cum numărul votanţilor abia a trecut de 50% este puţin probabil că toţi se vor pronunţa în favoarea alegerilor generale anticipate prezidenţiale şi parlamentare. După acest referendum, Elţîn poate obţine doar o reconfirmare a popularităţii sale, dar criza constituţională este încă în desfăşurare. Acest referendum nu va soluţiona criza, iar posibilităţile de clarificare politică la Moscova sînt extrem de mici.

Părerea noastră este că referendumul nu va limpezi apele la Moscova, ci va resuscita lupta pentru putere. Nici un învingător, nici un învins, aşa ar putea titra ziarele de mîine, la aflarea rezultatelor parţiale.

Ovidiu ŞIMONCA

Cum se vor apăra sîrbii în cazul unei acţiuni militare a Statelor Unite şi a aliaţilor săi occidentali?

Forţele sîrbilor bosniaci deţin, se pare, între 100 şi 200 de tancuri şi vehicule blindate, destul de multe piese de artilerie grea şi lansatoare de rachete. Observatorii militari din zonă sînt de părere că sîrbii au puţini luptători, numărul lor fiind estimat între 40.000 şi 60.000. Sîrbii au evitat să se angajeze în lupte de infanterie, preferînd tactica bombardării obiectivelor cu artilerie grea, cum s-a putut observa la Sarajevo şi Srebrenita. Forţele musulmane totalizează circa 80.000 de oameni, dar mulţi dintre aceştia nu sînt instruiţi. Musulmanii dispun doar de armament uşor, fiind şi în criză de muniţie.

Cei mai înarmaţi sînt croaţii din Bosnia, ale căror forţe sînt estimate la aproximativ 40.000 de oameni, bine echipaţi.

Una din variantele pentru o intervenţie militară din Occident ar fi atacarea căilor de aprovizionare cu armament ale sîrbilor bosniaci, dinspre Muntenegru şi Serbia. Dar sîrbii s-au pregătit pentru un război de gherilă, care să dureze 6 ani, deci mii de tone de muniţii sînt ascunse pe teritoriul fugoslaviei restrînse. Avioanele occidentale care ar ataca depozite de muniţie ar fi ameninţate de lansatoarele de rachete antiaeriene portabile. Aviaţia sîrbă este dotată însă cu puţine avioane şi nu ar pune probleme forţelor NATO. Nici una din variantele de atac ale Occidentului nu poate garanta o rapidă retragere a sîrbilor de pe teritoriul Bosniei. **(după BBC).**

Încă un pas spre Serbia mare

Parlamentele autoproclamatelor republici din Bosnia şi Croaţia s-au unit

Parlamentele autoproclamatelor republici sîrbe din Bosnia-Herţegovina şi Croaţia au hotărît să se unească. La şedinţa comună a celor două foruri legislative s-a decis, de asemenea, ca republicile sîrbe autoproclamate din Bosnia-Herţegovina şi Croaţia să urmeze o linie politică asemănătoare, însă să-şi menţină propriile guverne şi propriii preşedinţi. Şedinţa a avut loc în localitatea Bosanski-Novg, din nordul Bosniei, la graniţa cu Croaţia. Observatorii politici apreciază această măsură drept un nou pas pentru formarea Serbiei mari.

Sîrbii bosniaci au respins planul de pace Vance-Owen privitor la împărţirea Bosniei

Se vor răzgîndi ei în ultima clipă?

Ultima tentativă de a-i convinge pe sîrbii bosniaci să aprobe planul de pace al Organizaţiei Naţiunilor Unite a suferit un eşec. După trei ore de convorbiri purtate la Belgrad cu lordul Owen, negociator al Comunităţii Europene, liderul sîrbilor bosniaci, Radovan Karadjici, a respins planul şi a calificat drept inacceptabilă oferta lordului Owen de a trasa în nordul Bosniei un coridor care să lege împreună enclavele sîrbeşti. Lordul Owen a declarat că Radovan Karadjici conduce nu numai pe sîrbii bosniaci, ci întreaga naţiune sîrbă pe un drum periculos, cu sfîrşit tragic.

Preşedintele Bosniei, Alija Izetbegovici, consideră că în cazul eşuării planului de pace pentru ţara sa, Naţiunile Unite ar trebui să fie pregătite să facă uz de forţă împotriva sîrbilor şi să ridice, în cazul Bosniei, embargoul livrărilor de arme.

Mediatorul Comunităţii Europene în fosta Iugoslavie, lordul Owen, a declarat că preşedintele Serbiei, Slobodan Miloşevici, şi cel al Federaţiei iugoslave restrînse, Dobrica Ciosici, sînt deosebit de îngrijoraţi de poziţia adoptată de liderul sîrbilor bosniaci, Radovan Karadjici.

În ultimele zile ale săptămînii s-au făcut pregătiri pentru întărirea controlului asupra navigaţiei pe Dunăre, pentru a se respecta integral înăsprirea sancţiunilor impuse de Naţiunile Unite Serbiei, începînd de astăzi, 26 aprilie. Imediat după intrarea în vigoare a noilor sancţiuni, toate navele care vor trece prin apele teritoriale ale Serbiei vor trebui să primească aprobarea ONU.

Premierul israelian s-a opus din nou retragerii din teritoriile arabe ocupate

El este dispus să acorde doar autonomie administrativă palestinienilor

Premierul israelian Yitzhak Rabin a arătat că următoarea rundă a convorbirilor de pace, programată să înceapă marţi la Washington, va fi ultimul prilej al Israelului pentru pace. Cu ocazia Zilei Independenţei, Rabin a declarat că guvernul său este dispus să acorde autonomie administrativă palestinienilor din teritoriile arabe ocupate. Israelul va continua să se ocupe de problemele de securitate. În altă ordine de idei, Yitzhak Rabin a precizat că Israelul nu va renunţa la teritoriile ocupate în timpul războiului din 1967 (Ierusalimul de Est, Gaza, Cisiordania, înălţimile Golan).

Preşedintele Organizaţiei pentru Eliberarea Palestinei, Yasser Arafat, a cerut Israelului să accepte creare unui stat palestinian independent şi să retrocedeze toate teritoriile ocupate.

Musulmanii din Bosnia aşteaptă ajutor militar de la ţările surori din lume

Prezent ca observator la întrunirea anuală a ţărilor musulmane, ministrul de externe bosniac a declarat că duce tratative cu unele ţări musulmane pentru a obţine ajutor militar. Ministrul de externe musulman a precizat că ţara sa aşteaptă ajutor militar, financiar şi diplomatic, deşi nu a numit care sînt ţările care i-ar putea ajuta pe musulmanii din Bosnia. Participanţii la întîlnire vor adopta o hotărîre în sprijinul musulmanilor bosniaci din Bosnia.

În India a fost deturnat un avion

Piratul aerului cere în schimbul eliberării ostatecilor unirea Kaşmirului cu Pakistanul

În India a fost deturnat un avion de pasageri cu 141 de persoane la bord, care decolase de la New Delhi, cu destinaţia Srinagar, capitala regiunii Kaşmir. Aparatul, un Boeing-737, a aterizat pe un aeroport din nordul Indiei. Unicul răpitor, care spune că este membru al unei organizaţii militante islamice, a ameninţat să ucidă pasagerii unul cîte unul, dacă nu i se va permite realimentarea aparatului, care să decoleze la Kabul, capitala Afganistanului. Comandourile indiene au înconjurat avionul şi oficialii negociază cu piratul, după ce primul termen-limită pe care el îl dictase trecuse. Nu se cunoaşte dacă piratul aerului acţiona singur. Organizaţia islamică reprezentată de răpitor, cel care cere unirea Kaşmirului cu Pakistanul, a dezminţit orice legătură cu deturnarea avionului.

Sîmbătă a avut loc

O puternică explozie în cartierul financiar al Londrei

Atentatul a fost asumat de Armata Republicană Irlandeză

În city-ul Londrei, cartierul financiar al oraşului, sîmbătă dimineaţa a avut loc o puternică explozie în care a fost ucisă o persoană şi au fost rănite alte 30.

Avariile provocate clădirilor se pot ridica la un miliard de lire sterline. Explozia s-a produs în faţa birourilor băncii Hong-Kong şi Shanhai, lîngă blocul turn al uneia din cele mai înalte clădiri din Londra, ale cărei ferestre au fost în întregime sparte. Poliţia crede că bomba a fost plasată într-un camoin al unei firme de construcţii. S-a primit un avertisment în care s-a utilizat codul organizaţiei londoneze IRA, astfel că zona a fost evacuată.

Explozia a provocat cîteva incendii. Cu numai un an în urmă, în aceeaşi zonă a Londrei, a explodat o bombă care a cauzat grave avarii blocurilor de imobil din jurul birourilor bursei, atentat în care au fost ucise atunci trei persoane. Armata Republicană Irlandeză (IRA) doreşte o desprindere a Irlandei de Nord de Regatul Unit al Marii Britanii şi al Irlandei de Nord şi alipirea la Irlanda. În cursul zilei de ieri, atentatul a fost asumat de Armata Republicană Irlandeză.

Neaşteptat

Marea Britanie s-a arătat dispusă să sprijine forţa ONU din Bosnia

Ministrul Apărării al Marii Britanii a anunţat că avioane britanice vor ajuta pe cei 150.000 de militari canadieni staţionaţi în Bosnia, în cazul în care vor fi atacaţi. Marea Britanie este prima ţară din Occident care îşi arată sprijinul pentru SUA şi pentru o intervenţie militară. Anunţul de ieri face parte dintr-un plan de pregătire psihologică a populaţiei britanice, în cazul necesar al unei intervenţii militare. **(după BBC)**

Preşedintele Bill Clinton nu exclude o intervenţie militară în Bosnia-Herţegovina

Vineri noapte, preşedintele SUA, Bill Clinton, a acordat a doua sa conferinţă de presă consacrată situaţiei din Bosnia şi Rusia

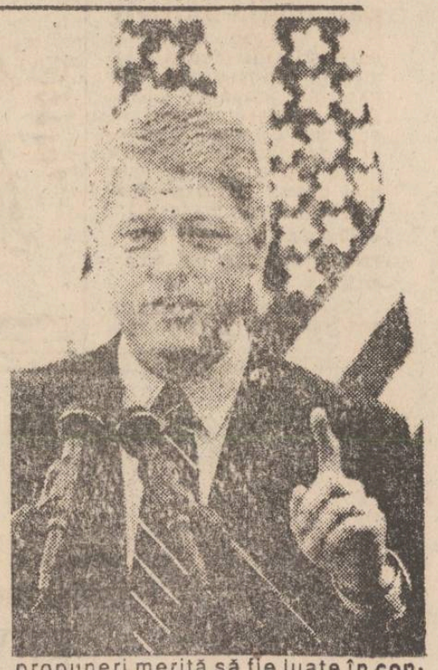

Situaţia din Bosnia a fost caracterizată drept "cea mai dificilă problemă de politică externă care confruntă America şi aliaţii săi europeni". Preşedintele american a precizat că SUA trebuie să se afle în fruntea eforturilor de a pune capăt politicii sîrbilor de "purificare etnică". Preşedintele Bill Clinton a precizat că în cîteva zile se va lua o hotărîre cu privire la situaţia din Bosnia. În legătură cu opinia tot mai frecventă de a se efectua bombardamente asupra poziţiilor bateriilor de artilerie ale sîrbilor şi asupra căilor de acces dintre Serbia şi Bosnia, preşedintele Clinton a precizat că aceste propuneri merită să fie luate în considerare. Bill Clinton a precizat că SUA nu se va implica unilateral în Bosnia, ci numai cu aliaţii vesteuropeni, care au manifestat reticenţă pentru o intervenţie militară. În urma unei noi ofensive a sîrbilor în Estul Bosniei, Bill Clinton a subliniat că SUA şi aliaţii săi şi-ar putea reconsidera poziţia, trecînd la o acţiune comună în Bosnia. **(după RFE/RL)**

BURSA ROMÂNĂ DE MĂRFURI (Piaţa Presei Libere 1, tel. 6172231, fax. 3122167)

BRM

Oferte pentru ziua de 29 aprilie 1993, ora 11

PIAŢA II

C Orz, conform STAS 609/67, 300 tone
C Orzoaică, conform STAS 888/67, 200 tone
V Fir 40/1, bobină, 67% poliester + 33% bumbac, 10 tone
C Teavă inox W1.4571 sau WI/4541, diam. 57-60 x 3,5-5x min. 3500 mm, 300 ml.
V Aluminiu rafinat: 99,99%, 10 tone

PIAŢA III

V Bere "Stolicinaia", în sticle de 0,5 l, 14000 sticle
V Criblură spălată 15/30 (rocă eruptivă), 3000 tone
C PVC emulsie P70, cal. I, ambalat în saci, 8 tone
V Saci polietilenă de joasă densitate, 1080 x 690 x 0,047 mm, 12000 kg.
V Ţeavă polietilenă înaltă densitate, diam. 90, liniară, 18000 ml.
V Fir 34/2 bobine, 67% poliester + 33% bumbac, 0,9 tone
V Ghete fotbal, nr. 39 - 45, 4000 perechi
V Oţel calibrat, tras în colaci, diam. 3.1, 8000 kg.
V Oţel calibrat, tras în colaci, diam. 6, 12000 kg.
V Oţel calibrat, tras în colaci, diam. 9, 8000 kg.
V Piuliţă M4, 5000 mii buc.
V Carbură de wolfram tip A, spărturi, min. 89,5% W, 18 tone
V Carbură de wolfram tip B, spărturi, min. 85% W, 28 tone
V Ventilatoare de tavan cu 4 palete ABS, 5 viteze, 0,1 KW, 220V, 200 buc.
V Motoare electrice trifazate la 220/380V, cu talpă sau flanşate, de 0,12-7,5 KW şi 1000-3000 r/m., 8000 buc.
V Motoare electrice monofazate tip MMI, 0,37 KW, 1500 r/m., B34 şi B3, 500 buc.

Legendă

V = vînzare; C = cumpărare

Mărfuri în preofertare

Se oferă spre vînzare:
- Tablă Aluminiu din aliaj 3105, starea HH, dim.: 2 x 1000 x 2000 mm, 4 x 1000 x 2000 mm;
- Bitum HB2/92, pentru hidroizolaţii, ambalat în butoaie PFL a 100 kg.
- Benzină de extracţie tip 70/95 în vrac
- Benzină de extracţie tip 80/115 în vrac

S.C. INFOSTART CONSULT S.R.L.
Reprezentantul pentru Moldova al AGENŢIEI BURSIERE "ADEVĂRUL" S.A.

aduce la cunoştinţa agenţilor economici că în baza dreptului de reprezentare poate încheia contracte de reprezentare în Bursa Română de mărfuri şi poate oferi servicii de brokeraj în numele agentului bursier.
În vederea deblocării fluxului de materii prime, materiale şi produse finite, roagă agenţii economici să comunice în cel mai scurt timp necesităţile de aprovizionare precum şi disponibilul de produse oferite pieţei, ce vor fi contabilizate în baza de date proprie, pentru judeţele din Moldova.
Înscrierea iniţială este gratuită. Comisioanale se vor plăti numai în cazul finalizării tranzacţiilor.
Relaţii şi contracte de reprezentare, la sediul firmei din Bd. Ţutora nr. 17, cam. 409, telefon 127118; fax127118.

aduce la cunoştinţa agenţilor economici cu capital de stat şi privat că le stă la dispoziţie cu următoarele mărfuri în preofertare la Bursa Română de Mărfuri:
1. Lămîi - 40t (vînzare)
2. Lapte praf - 1000t (cumpărare)
3. Zahăr (import Turcia) - 500t (vînzare)
4. Vopsele pe bază de ulei de in - culori diverse (vînzare) Adaos comercial 10%
5. Antigel şi diluanţi auto (vînzare)
6. Lichid de frînă (vînzare)
7. Lac incolor pentru mobilă (vînzare)
8. Azbociment - adaos comercial zero indiferent de zona geografică. Se asigură transportul (vînzare)
9. Tablă 8-10 mm - pentru cazane, utilaje, conducte, OM37, în foi la 1,5mx6m; 1,5mx9m; 1,5mx12m. Cantitate: 12t (vînzare)
10. Orz/orzoaică - 500t (cumpărare)
11. Porumb boabe - 70t (cumpărare)
Relaţii la telefon 098-127118.

angajăm
TONETARI
condiţii avantajoase
Relaţii la telefon 143224, între orele 9.00-15.00.

FREE BIBLE
COURSE BY MAIL
For your FREE course please sent your name and address (clearly written) to:
WORLD BIBLE SCHOOL
Dept. H13, P.O. Box 9346, Austin, TX 78766 USA

căutăm
difuzori volanţi
pentru cotidianul "MONITORUL"
vîrsta 16-18 ani
VREŢI SĂ CÎŞTIGAŢI 1.000 LEI PE ZI?
Relaţii la sediul redacţiei, str. Smîrdan nr.5, zilnic între orele 10-12.

Profitocraţia instalată în vila Mareşalului Antonescu

Pentru fapte de arme deosebite din timpul Războiului nostru de întregire (1916-1919), locotenent-colonelul Ion I. Antonescu primise, chiar din mâna regelui Ferdinand I, Ordinul "Mihai Viteazul". Ca posesor al acestui înalt ordin militar avea dreptul să-şi aleagă un loc de casă în oricare oraş din România Mare. Şi l-a ales pe cel de cca 500 mp din stada Paharnicului nr.23, ulterior nr. 25, Sectorul 1 din Bucureşti. Prin 1925, revine în Ţară din misiunea de ataşat militar la Londra şi începe ridicarea vilei cu un etaj din fotografia alăturată. După ce a dotat-o cu mobilier şi cu tot ce era necesar, proprietarul, în vârstă de 44 ani, s-a căsătorit în anul 1926 cu Maria Niculescu (n.1891 - d.1964), fiica unui căpitan din Constanţa. De atunci şi până în anul 1944, domiciliul de bază al familiei Antonescu era în această casă construită din solda titularului.

Când făcea servici la Ministerul Apărării Naţionale, la poartă se observau trăsuri şi limuzine oficiale. Vecinii, în vârstă de 90 ani, mi-au relatat că în grădina din sudul locuinţei, generalul Antonescu cultiva personal numai trandafiri albi. Au venit anii Războiului impus nouă de către Stalin. În urma dezrobirii Basarabiei, prin decret regal semnat la data de 22 august 1941, generalul de armată Ion Antonescu a fost înălţat la demnitatea de Mareşal al României după ce tot regele Mihai I îi conferise, pentru a doua oară, Ordinul militar "Mihai Viteazul".

În anul 1946, vila Mareşelului a fost confiscată cu tot ce era în ea. După aceasta, clădirea a fost cămin pentru copii greci, coreeni şi un timp un fel de loc pentrru găzduirea delegaţilor veniţi din ţară la Bucureşti. Toată averea era gestionată de gospodăria de partid. În urmă cu aproximativ cinsprezece ani a reuşit s-o obţină primul secretar de la Botoşani care ajunsese membru în CC. Dumnealui avea o vilă în Capitală. O luase fiica sa care se căsătorise cu un oarecare inginer. În prezent, în casa Mareşalului locuiesc şase persoane, adică cei doi soţi, doi copii de şcoală şi bunicii lor de pe tată. Vila are cam opt camere, dependinţe, garaj şi grădină aferentă.

Actualii chiriaşi duc o viaţă izolată. Vecinii nu le cunosc numele la nici unul. Vin şi pleacă cu maşina.

Poarta este mereu închisă fără nici un nume afişat. Un câine, dulău de rasă desigur, bate ameninţător la poartă ori de câte ori se apropie vreun trecător. Poarta este aşa cum sunt porţile la Valea Mare lângă Piteşti şi s-a păstrat intactă. Aşa cum n-a putut fi scos din istorie Harry Truman care a avizat utilizarea bombei atomice ce a ucis cca 170.000 de japonezi, tot aşa nici Mareşalul Ion Antonescu nu va putea fi înlocuit în

Vila Mareşalului Ion Antonescu din Bucureşti, sectorul 1, strada Paharnicului nr. 23. În spatele ei se observă grădina în care proprietarul cultiva personal trandafiri albi. (foto. M.M. Cojocaru)

Istoria Românilor pentru că şi-a apărat hotarele de Ţară scrise în tratate valabile până în 10.II.1947. De aceea vila marelui dispărut ar putea fi transformată în "Muzeul Mareşalului Antonescu" în care să fie păstrate documente, obiecte, mobilier, decoraţii, uniforme care privesc această personalitate istorică. Identificarea lor s-ar putea face cu uşurinţă, acum când încă mai trăiesc cei care le-au dizlocat din ordin. Muzeul Mareşalului ar putea fi o anexă a Muzeului Militar Central. Chiriaşii actuali ar putea primi spaţiul corespunzător într-o altă casă naţionalizată din Bucureşti. Rămînerea lor acolo echivalează cu o ofensă adusă postmortem memoriei Mareşalului şi Istoriei Românilor. A fost defăimat destul de antiromânii din ţară şi din străinătate, pentru greşeli atribuite. Oricum ar fi, Mareşalul Ion Antonescu nu poate fi scos din Istoria Românilor.

prof. M.M. COJOCARU

CAFEAUA DE DIMINEAŢĂ

Bulevardul din mahalaua Broscăriei

"Monitorul" şi-a schimbat sediul din str. Smîrdan, sub dealul Bucşinescu. Am biroul la etajul III încît perspectiva îmbrăţişează toată mahalaua fostă a Broscăriei. Alături de noi e impunătorul sediu al Centrului de Farmacii şi după el un petic de mahala, rămasă ca pe vremuri. E atît de pitorească încît un coleg de redacţie s-a şi inspirat pentru un reportaj intitulat sugestiv "un sat uitat în mijlocul oraşului". Satul acesta era, pe vremuri, o mlaştină băhuită numită, de aceea, Broscărie, cea mai nenorocită mahala a Iaşului. Urmăresc de sus încrucişarea autostrăzilor şi scrîşnetul tramvaielor, şi-mi amintesc ce a fost pe aici. Chiar cînd a evadat din mlaştini George Lesnea, prin 1930, era tot mizerie. Tatăl lui Lesnea nu în zadar se numea Glod şi era căruţaş. Aici, unde se află redacţia noastră, pe str. Smîrdan era mahalaua Frecău şi anume strada Lăutarilor. Pe str. Smîrdan, în tinereţea mea, erau douăzeci de tarafe de lăutari, aici se trata angajarea lor la petreceri. Aceşti lăutari proveneau din ţigănărimea domnească care a primit de la Vodă dreptul de a se opleşi sub dealul Bucşinescului, pe marginea bălţilor. Aici s-a stabilit celebrul Vasile Barbu, intrat în legendă drept Barbu Lăutaru. Deşi bogat, nu şi-a cumpărat casă pe stradă boierească. S-a tras tot către neamul lui. Astfel, la 13 septembrie 1830, starostele lăutarilor cumpără de la un oarecare Gh. Irimia casa şi pămîntul din str. Lăutarii nr.81 bis şi actul (aflat la Arhivele Statului Iaşi) e întărit de parohul bisericii Zlataust cu prilejul punerii în posesie. Acum strada se numeşte Barbu Lăutaru . Barbu a intrat în legendă datorită întîlnirii cu Liszt. Vestita confruntare între cei doi mari maeştri ar fi avut loc după unii în casele Balş (unde a fost editura "Junimea" în str. Cuza Vodă). Dar în fişierul meu citesc următoarele: "Saloanele Didiţei Mavrocordat erau pe str. Săulescu (imobilul aparţine acum Institutului de medicină). Aici au jucat teatru moldovenesc Matei Millo, Const. Negruzzi, Alex. Mavrocordat şi chiar Didiţa în "Poetul romantic". Altădată, cu V. Alecsandri, C. Negruzzi şi Ghica-Bragadiru au jucat "Nunta ţărănească". Aici s-a întîlnit Liszt cu Barbu Lăutaru. Aici a concertat şi a fost primită Sarah Bernard".

În schimb, cînd moare, în 1858, Barbu e înmormîntat cu tot alaiul în cimitirul Zlataust, şi o frumoasă cruce de marmură ne indică mormîntul. Mahalaua nu s-a schimbat mult decît în ultimii ani, cînd au început să coboare dealul o serie de instituţii. În prezent, facultăţile Institutului Politehnic sistematizează perimetrul băltos.

Cercetez de la geamuri biroului mahalaua şi glasul duios cristalin al Otiliei Cazimir, alături de D.D. Pătrăşcanu şi fraţii Teodoreanu ai Bucşinescului, evocîndu-o nostalgic cu tarafele de lăutari care primeau cu alai pe preotul Tucă venit cu ajunul de sărbători şi în loc să-l plătească mai scoteau şi bani de la sfinţia. Căci scrie duduia Otilia ""Dar, încălzîndu-se de la o vreme, şi mai pornind şi nişte blăstămaţi de ţigani din mahalaua Lăutarilor să-i zică fierbinte şi îndesat cum îi place sfinţiei sale, îşi scoate părintele potcapul, îl aşează cu cinste pe masă, între pahare, şi-l dăscăleşte blînd, înălţînd arătătorul în dreptul nasului. Şezi colo binişor şi nu te supăra... că lui Veniamin îi venit gust să joace şi el olecuţă ca omu... Să punem şi ceva gologani la îndemînă..."

Sau în altă parte, unde apare mahalaua în toată goliciunea ei: "Pămîntul bătucit n-ar măcar un fir de troscut, un brusture ori măcar un scai porcesc. E scobit de gropiţa pentru jucat pichiul, şi din loc în loc, mai izvorînd de prin cotloanele de scînduri vechi, toate plodurile din vecini. Unii prin colb. Vorbesc o limbă repezită, toţi deodată, apropiindu-şi frunţile de parcă se sfădesc şi lungind cuvintele la coadă de parcă le cîntă. Din cînd în cînd, cîte unul mic, lăsat din braţe de-un frate mai răsărit, începe să scîncească. Atunci cel mai mare îl mută oleacă mai încolo. Şi-n locul lui rămîne o baltă rotundă, pe care-o usucă repede soarele şi-o acopere colbul stîrnit de joaca celorlalţi".

E o descriere sentimentală a celui care a trăit în inima mahalalei. Noi însă o privim impasibili, de sus. Cam aşa trebuie c-a văzut-o şi Tudor Arghezi cînd o descrie în 1930: "La Iaşi am cercetat vastele cartiere de mahala din vale, construite din moluz, mucavale şi mucegai, încleiate cu materiale umede şi provizorii. Doi, trei, poate patru şi cinci kilometri i-am străbătut printre bălţi puturoase, apărute în groapă. Am văzut curţi, sute de curţi ca nişte funduri de cenuşare stricate, oameni reduşi la a şaptea parte din om, priviri sleite de o descurajare chiorîşă, copii jerpeliţi şi strîmbi, mame de zdrenţe ca păpuşile de bîlci, bărbaţi nişte măturoi uzate pînă la coadă. Nici o speranţă, nici o agitare, o agonie acceptată, împărtăşită şi ochi care se uitau la noi şi fizionomii parcă zgîriate cu un cui pe peretele umed şi şterse cu palma, pentru a încerca în epiderma tencuielii un crochiu deosebit".

Aceasta a fost şi mai există încă doar cîteva crîmpee din ea. Mahalaua Broscăriei dispare. La capătul dinspre Palat era pe vremuri fabrica Gheller şi cele mai mari gropi. De acolo vine către noi noul bulevard Smîrdan. Maşinile duduie, armata de muncitori e în febră. Asfaltul înaintează spre noi, ca un fluviu revărsat care dă la o parte tot ce întîlneşte în cale. Cartierul creşte cu cîţiva metri, ridicat spre lumină. De aici, de sus, acum pot vedea importanţa noului bulevard, care leagă direct traficul de pe artera Sf. Lazăr cu Bucşinescu, eliberînd ocolul prin str. Anastasie Panu de "dopurile" de circulaţie. Se va putea crea varianta Podu Roş-Smîrdan-Tudor Vladimirescu, în special pentru traficul greu. Iată un cartier cu viitor. Sosirea bulevardului creşte măcar de zece ori preţul fiecărei căsuţe. Mă mir că ideea modernizării acestui cartier a venit atît de tîrziu. E la doi paşi de centru administrativ. Bineînţeles că va urma şi amenajarea arterelor laterale, printre ele fiind şi uliţa lui Barbu. Prima care se bucură de luciul asfaltului care i s-a ajuns la poartă e Centrala farmaciilor. A doua e Locuinţa, spre care afluiesc zilnic mii de cetăţeni.

Printre ele şi Monitorul care nu s-a mutat în mahalaua lăutarilor ci în Bulevardul Smîrdan.

Mahalaua a dispărut. Să o regretăm?

Aurel LEON

Din nou despre proprietate

Scriam în articolul trecut că modul în care se raportează la proprietatea privată este caracteristic pentru orice partid politic. Pentru că proprietatea privată este cea care stă la temelia unei economii adevărate care, punînd în joc concurenţa dintre diversii proprietari şi producători, este creatoare de prosperitate economică şi, deci, de bunăstare. Cui îi pasă de o fabrică al cărei proprietar este atît de abstract încît nu mai poate fi recunoscut? Cînd spui că o fabrică aparţine statului spui că, de fapt, ea nu aparţine nimănui şi atunci desigur că nimănui nu-i pasă că merge mereu în pierdere şi va da falimentul. Niciodată, în schimb, un proprietar real - fie acesta o persoană, un grup de persoane sau de acţionari - nu va lăsa fabrica să producă bunuri pentru care nu există cerere, nici de calitate proastă. Pentru că el, proprietarul individual sau colectiv, va pierde banii investiţi, nu va obţine profitul scontat, nu-şi va putea menţine şi extinde afacerea. Dacă fabrica e a statului, cui îi pasă? Statul va împrumuta bani din străinătate şi va ţine fabrica falimentară în funcţiune, ca să nu-şi ridice muncitorii în cap. Mai ales, dacă e înainte de alegeri! Sau va confisca, prin impozite uriaşe, profitul întreprinderilor rentabile şi va ţine muribunzii economici în viaţă. Sau nu va reuşi să facă nici una, nici alta şi va închide pur şi simplu acea fabrică, indiferent de riscurile sociale. E ceea ce se întîmplă acum, după ce-au trecut alegerile. În timp ce economia de stat, "socialistă", nu-i aşa?, "a mai produs" o jumătate de milion de şomeri, micul sector privat a oferit, de la alegeri încoace, tot cam atîtea locuri de muncă. Guvernanţii noştri au promis ceea ce nu puteau realiza, în schimb "micii capitalişti" au creat locuri de muncă fără să promită nimic, şi asta în ciuda tuturor piedicilor care li se pun - piedici administrative, legislative, fiscale, atacuri în presa guvernamentală.

E limpede, prin urmare, că atunci cînd un partid vorbeşte despre "întărirea rolului statului în economie", despre "greşeala" de a se fi împărţit pămîntul ţăranilor - cum s-a împărţit, e o altă poveste! -, despre "binefacerile" asociaţiilor agricole care maschează fostele colhozuri, este vorba de un partid care nu are nici un pic de respect pentru proprietate. În realitate, el nu doreşte abandonarea comunismului şi a economiei socialiste falimentare, ci doar sulemenirea lor. Un asemenea partid - cum e cel de guvernămînt - mai crede că este posibilă "perfecţionarea", "ameliorarea" acelui sistem social absurd care este comunismul. Or, peste tot în lume, comunismul a fost un eşec - economic, politic, cultural, spiritual. El n-a adus decît sărăcie, uniformizare, închisori politice, mizerie materială, morală şi spirituală. El a răpit omului suprema demnitate, care este aceea de proprietar. Pînă şi săracului i-a răpit proprietatea asupra singurei sale averi, forţa de muncă, pe care, în absenţa altor proprietari, a fost obligat s-o vîndă statului, la ce preţ a dorit statul comunist. Comunismul ştia foarte bine că un om stăpîn pe proprietatea sa, fie chiar simpla proprietate asupra propriei sale forţe de muncă, este un om liber, un om care nu poate fi îngenunchiat şi şantajat. Ce se întîmpla dacă nu mai doreai să lucrezi "la statul comunist"? Mureai de foame. Ce se întîmplă dacă nu mai vrei să lucrezi la un patron, fie el individual sau colectiv? Îţi cauţi de lucru în altă parte, schimbi patronul. De asta comuniştii, mai mult sau mai puţin mascaţi, întîrzie cît pot privatizarea, naşterea economiei capitaliste în România, ca să poată controla şi şantaja în continuare pe bietul cetăţean. Numai aşa ei pot să rămînă stăpînii acestei ţări, cu tot ce mişcă sau nu mişcă în ea!

Dacă ar fi fost posibilă "ameliorarea" comunismului, ar fi făcut acest lucru Gorbaciov. Or, cum am văzut cu toţii, el a eşuat şi a trebuit să renunţe la putere. Ceea ce "gorbaciovii noştri de buzunar" n-au de gînd să facă. Cel puţin nu înainte de a fi siguri că ei vor fi viitorii mari capitalişti ai ţării. În timp ce propovăduiesc binefacerile economiei de stat, ei sînt foarte ocupaţi cu transferarea capitalului public în propriile lor buzunare. Ei vorbesc despre corupţie şi amendează pe micii proprietari prinşi cu oarece nereguli, în vreme ce marii mafioţi fură bunurile întregii comunităţi - mafia aluminiului, mafia zahărului, mafia grîului s.a.m.d. S-au umplut ziarele de asemenea cazuri, dar n-am auzit să intervină justiţia. Pentru că o astfel de "împroprietărire" chiar se face prin furt. Însă legea e atît de "oarbă" încît n-are ochi pentru aceste abuzuri incredibile. Confuzia în ce priveşte proprietatea e cum nu se poate mai potrivită pentru toate afacerile necurate ce se petrec acum în secătuita economie românească. Dacă acest lucru n-ar fi fost dorit, atunci **Constituţia** elaborată de actualul regim ar fi prevăzut **garantarea proprietăţii, Legea fondului funciar** ar fi fost mai logică şi ar fi fost aplicată, micii întreprinzători ar fi fost încurajaţi, iar privatizarea, marea privatizare ar fi demarat demult. Aceste lucruri nu s-au întîmplat încă deoarece "marii mafioţi" n-au furat încă tot ce se mai poate fura! Nu s-au "împroprietărit" încă în totalitate. Cînd nu va mai fi nimic de furat, vom trece la capitalism!

Liviu ANTONESEI

ZILELE HEWLETT PACKARD - Analytical Division la Iaşi -

În perioada 27 - 30 aprilie, reprezentanţa HP-Analytical sub egida Societăţii de Chimie Analitică din România şi Laboratorul de cromatografie al U.M.F. Iaşi organizează

CURSURI, CONSULTANŢĂ şi SESIUNI DEMO

privind tehnici de analiză chimică şi aparatură de laborator oferită de Hewlwtt Packard din SUA pentru utilizări în Biomedicină, industria alimentară, chimie, controlul factorilor de mediu industrial şi ambiant etc. Sînt abordate tehnicile: Gaz şi Lichid; Cromatografie, Spectrometrie de Masă, Spectrometrie de Emisie Atomică şi Infraroşu, Spectrofotometrie UV-VIS, Extracţie şi Cromatografie cu Fluide Supercritice, Electroforeza Capilară, Automatizarea Laboratorului, Robotica.
Adresa: U.M.F., Facultatea de Farmacie, Catedra Chimie Analitică, Str. Universităţii 16, tel. 146965.
Două dintre aparatele HP de mare succes, GC MSD5971 şi HPLC1090M sînt pentru DEMO în laboratorul Cromatografic, unde se prezintă primul Generator de Azot Pur pentru laborator existent în România.
Programul zilelor este afişat la sediu facultăţii.
Participarea este liberă, iar pentru DEMO şi Consulting accesul este permanent. Participanţii vor afla cu acest prilej despre programul viitoarelor cursuri şi seminarii.
Agenţii economici şi laboratoarele din Iaşi au o bună ocazie de diversificare a informaţiilor privind cele mai performante instrumente analitice şi aspectele comerciale asociate.
Următoarea întîlnire cu Hewlett Packard-Analytical este ROMMEDICA Bucureşti, 4-7 mai, Standul 48, unde se prezintă aparate de laborator produse de renumitul concern american.

Gazeta de perete

Ofensiva Poliţiei ieşene împotriva bărboşilor

Dacă Poliţia ieşeană l-a confundat pe reporterul Monitorului cu un criminal, am putea la fel de bine să-l confundăm pe dl. gen. maior Adrian Nenu cu un infractor, dar ar fi o glumă ieftină

Într-un articol mai puţin agramat ca altele din "Gazeta Poliţiei", "Cum au fost prinşi criminalii din Holboca" (în numărul din 22-29 aprilie 1993), articol nesemnat, după bunul obicei al presei partinice de odinioară, se face referire la activitatea reportericească a domnului Valentin Gheorghiţă, ziarist la "Monitorul". În opinia autorului nesemnat, dl. Gheorghiţă s-ar fi băgat obraznic peste domnii poliţişti, deranjîndu-i de la prinderea infractorilor, şi apoi a scris articolul "La Holboca, poliţiştii s-au jucat cu reporterii de-a v-aţi ascunselea" ("Monitorul", 7 aprilie 1993).

Să trecem peste gluma ieftină precum că unul dintre poliţişti "necunoscîndu-i fizic" (a se vedea la ce nivel a ajuns Poliţia ieşeană de stăpîneşte numai cunoaşterea spirituală), l-a luat pe dl. Gheorghiţă drept unul dintre infractori. Am putea, la fel de ieftin, să-l confundăm pe dl. general-maior Adrian Nenu, şeful Inspectoratului Judeţean de Poliţie Iaşi, cu un infractor, mai ales că, după cum am citit în presă, domnia sa este chemat în justiţie de dl. Micky Ancuţa.

Să trecem şi peste faptul că, în cazul de la Holboca, Poliţia nu mai avea ce secrete să păstreze faţă de un ziarist, tot satul cunoştea criminalii, aceştia urmînd doar a fi prinşi. Cîteva informaţii (şi nu "relaţii amănuntite", cum mincinos se susţine) puteau fi date de un subaltern, dacă căpitanul Plai a trebuit să plece în urmărire.

Altceva m-a frapat în articolul nesemnat, un amănunt ce caracterizează o anume mentalitate. Autorul anonim se referă cu obstinaţie la barba domnului Gheorghiţă. E o referire care s-ar dori în bătaie de joc, dar care, mai mult, maschează o iritare prost frînată. Semnatarul acestor rînduri a suferit ceva similar, dar păţania a avut loc pe vremea Împuşcatului. Lăsîndu-mi barbă, am mers la Poliţie să mi se pună - aşa cum e legal - o fotografie "cu barbă" în buletin. Din spatele unui ghişeu, un plutonier parcă scos de la Voskov-Moulinex (adică rumen şi crocant) m-a luat la trei păzeşte: că, adică, de ce mi-am lăsat barbă, ce, sînt de capul meu!

Nu mai povestesc întîmplarea în amănunt, dar constat că iritarea, "dintele" poliţistului ieşean împotriva bărbii a rămas. Scormonind în profunzime, vedem că sub ura împotriva bărbii civililor se ascunde o dorinţă exacerbată de a face "legea" intolerantă şi lipsa transparenţei. Toate acestea mă iau cu fiori, căci îmi amintesc de trecut.

E drept că Poliţia e făcută după chipul şi asemănarea Puterii, care şi-a repomădat un pic vechea podoabă (are acum favoriţi şi trage bărbi), dar Puterea aceasta trage degeaba nădejde ca spînul la barbă.

Viitorul e al bărboşilor. Barba e semn de virilitate, impune siguranţa, domnilor poliţişti. De exemplu, dl. Voican.

Cînd am să văd primii poliţişti hirsuţi am să zic că nu toţi poliţiştii e răi, vorba cîntecului.

Radu PĂRPĂUŢĂ

ultimul vagon poştal

Întrebare pentru primarul din Scînteia şi nu numai pentru el

Vîrsta de 60 de ani este a bătrîneţii, a cerşetorici?

Mila, compasiunea, bunăvoinţa, graţia, îndurarea întrajutorarea între cunoştinţe, prieteni ori vecini, între oameni în general, sînt sentimente omeneşti, firesti unui popor de creştini. Iar poporul nostru este creştin. "Iubire de bunătate" cum zice părintele Stăniloae în "Filocalia".

De aici ecoul favorabil la public al rîndurilor "O scrisoare cu lacrimi în ochi" semnată în "Monitorul" din 8 aprilie de Valerica Şumulea - o mamă a 4 copii, cu soţul bolnav de TBC, cu o pensie de nici 1·2 mii lei/lună, internat în spital, ea fără servici, dar dispusă să lucreze oriunde. Semnele caritătii, ale pioşeniei semenilor n-au întîrziat : mai întîi o danie de 12.000 lei din partea taximetriştilor, apoi 100 dolari fără destăinuirea numelui ofertantului, încă 55.000 lei de la Romtrans Iaşi, cîteva mandate poştale sosite la domiciliu ori la redacţie, apoi oferta unei societăţi comerciale de a-i acorda un loc de muncă.

Gesturi omeneşti pe care am vrea să le întîlnim oricînd, oriunde... la noi în ţara românească.

Asemenea porniri creştineşti sînt însă, uneori, dacă nu înţeţoşate, atunci umbrite de gustul interesului, în cerşetorie - mai ales cînd strigătul de ajutor îmbracă în el haina fugii de muncă, a dorinţei de a cîştiga fără efort, întinînd - prin aceasta, sentimentele ori pornirile noastre altruiste, de milostivire omenească.

Crescută la orfelinat, o tînără ieşită în lume are în preocupări imediate nu profesiunea, găsirea unui loc de muncă şi a locuinţei, ci, din naivitate, dînd libertate pornirilor interioare, se îndrăgosteşte instantaneu cu rezultatele pe care le are dăruirea deplină. Aflată acum în pragul sosirii fructului dragostei, partenerul devenind o amintire, lansează SOS-ul milei, întrajutorării. Dar pentru ce acest ajutor mai întîi, cînd "diapazonul cerinţelor a devenit atît de incert", se întreabă D.H. la telefonul pe care ni-l dă.

Şi ne întrebăm totodată. Simplă carenţă de educaţie, de neştiinţă a stăpînirii de sine, de neselectare a trebuinţelor cotidiene, a priorităţilor? Teamă mi-i că uneori, răspunzînd chemărilor individuale, am putea crea obiceiuri dacă nu chiar impulsuri rău pilduitoare, de natură a afecta însuşi actul de caritate.

Este poate şi cazul Mariei Afloarei despre care ne-a semnalat M.N., jurisconsult la o întreprindere locală, după ce a citit articolul din "Monitorul" din 17-18 aprilie : "Părinte de copii, bătrîna M.A. cerşeşte pe treptele Mitropoliei". Subscriem observaţiilor lui M.N. şi împreună ne întrebăm : la 60 de ani este motiv să cerşeşti?

În ziare, la mica publicitate, la rubrica "matrimoniale", multe sexagenare, septuagenare ori chiar octogenare îşi anunţă disponibilitatea unei tovărăşii. Alte asemenea persoane fac acte patrimoniale la notariat. Populează culoarele primăriilor, judecătoriilor ori a tribunalului războindu-se pentru dobîndirea proprietăţilor - grav afectate de comunism. Se simt că trăiesc, că au puterea să probeze o existenţă activă. Civismul.

Femei la 80-90 de ani, gîrbovite de muncă şi griji, şi-au "grijit" casele de Sîntele Paşte şi-au aerisit aşternuturile casei ieşite din iarnă, au săpat pămîntul mocirlos încă, şi-au sădit usturoiul şi arpagicul, am pus în straturi mărarul, pătrunjelul ori leuşteanul, migălesc în jurul pomilor ori a butucilor de vie, visînd, zîmbitoare, terminîndule buzele şi braţele la vremea prăşitului şi a culesului, la sosirea de la oraş ori din satele din apropiere a fiilor, fiicelor şi a nepoţilor pentru a-i omeni. Pentru a le încărca sacoşile la plecarea de acasă. De la baştină.

Bătrînele acestea se ghilosesc seară de seară, îşi pun busuiocul sub pernă, iar duminică dimineaţă, în straiele cele mai bune în care se zăreşte albul imaculat al boranicului merg la biserică pentru a pune pomenele celor plecaţi din puţinul şi muncitul cămarei lor. Dau de pomană!

Demnitatea nu-i lucru de împrumutat nici în zilele noastre. A dormi pe unde găseşti, fie şi în sala de aşteptare, a sta "cu mîna întinsă" la 60 de ani, cînd încă mai ai tinereţe - chiar în condiţiile libertăţii, sînt, totuşi, lucruri înjositoare. Ce zic eu, d-le primar a comunei "Scînteia", despre Maria Afloarei, este ea în suferinţă justificată, lipsurile sale materiale pot fi ele acoperite doar prin a sta cu "mîna întinsă" pe treptele Mitropoliei?

Ce spuneţi dvs., cei 7 copii ai Mariei Afloarei din satul "Scînteia", rudele, vecinii, consătenii - vă onorează?

Se căieşte cineva că s-a ajuns aici? Dar, în timp ce ea stă pe treptele Mitropoliei, ce se întîmplă acum, primăvara, cu casa ei, cu terenul din jurul casei, cu cei 5000 mp teren agricol la care are dreptul?

Starea de sărăcie a populaţiei devenind generalizată, fără întrevederea unei redresări cît de cît apropiate, ce s-ar întîmpla dacă, la un moment dat, fie şi numai cei ce depăşesc 60 de ani, părăsind îndeletnicirea de bază a strămoşilor - munca şi sentimentul onoarei şi demnităţii - ar aglomera treptele Mitropoliei solicitînd mila publică?

Am deosebi oare milostivii de milostiviţi?

Legat de aceasta - fenomenul cerşetoriei - citez opinia exprimată de S.D., pensionar, chiar dacă amîndoi am fi acuzaţi, cumva, de încălcarea drepturilor omului: "cerşetoria este un fapt degradant. Ne plîngem că nu avem legi, dar pentru combaterea cerşetoriei există norme juridice precise. De ce nu se aplică?

Într-adevăr, cerşetoria şi vagabondajul sînt incriminate de Codul penal prin art. 326 şi 327 cu închiderea de la o lună la 3 ani. De ce n-o fi făcînd poliţia cercetare penală în asemenea situaţii cînd oamenii cu capacitate de muncă abandonează locuinţa statornică, apelează în mod repetat la mila publică cerînd ajutor material?

Am mai rarefia cerşetoria la Iaşi. Cerşetoria şi dobîndirea de venituri fără efort.

Dar dacă neînceperea cercetării o fi tot o manifestare a ceea ce numim, îndeobşte, milă?...

Ion N. OPREA

Luni, 26 aprilie 1993, nr. 94 (551)

Financiarul
pagină săptămînală de informație și analiză economică

Motivația în activitatea de management (I)

Complexitatea fenomenului motivațional

Teoria motivației ocupă un loc important în domeniul comportamentului de serviciu, incluzînd studiul atitudinilor, comportării și performanțele angajaților. Managerii cu reputație înțeleg și aplică flexibil teoriile corecte ale motivației în cadrul managementului angajaților, contribuind la sporirea succesului organizațiilor pe care le conduc. Cunoștințele profesionale și aptitudinile specifice diferitelor posturi și funcții sînt necesare dar nu și suficiente pentru performanța salariatului și respectiv pentru a asigura succesul într-o activitate. Se cunosc multe cazuri cînd o persoană dotată muncește cu multă tragere de inimă, utilizînd la maximum capacitățile de care dispune, în timp ce alta, la fel de dotată, nu-și mobilizează și nu-și uti-lizează suficient capacitățile, mai mult le neglijează, le lasă în părăsire, adoptînd un comportament apatic sau chiar ostil față de profesie și locul de muncă. Cîți tineri ajunși ingineri sau economiști n-au mai citit o carte sau o revistă din domeniul în care lucrează, complăcîndu-se în situația de "funcționari" specializați în "logistica hîrtiilor"! La fel de răspîndite sînt și situațiile în care o persoană mai puțin dotată obține rezultate profesionale mai bune decît una mai dotată. Cum se explică fenomenul? Desigur, la această întrebare nu se poate da un răspuns abstract. În procesul respectiv pot interveni o multitudine de cauze obiective și subiective, fiecare dintre ele contribuind, într-o măsură sau alta, la obținerea efectelor de mai sus. Un fapt este absolut sigur: capacitatea de a putea contribui la asigurarea eficienței muncii bine susținută, însoțită de o stare internă dina-mizatoare și direcțională, în același timp. Cu alt cuvinte este necesară acompanierea capacităților de **motivație**. Din acest punct de vedere am putea considera, după Norman R.F. Maier (1970) că: **randamentul muncii = aptitudine x formare x motivație - oboseală**, iar după Kathrin M. Bartol și David C. Martin (1991) că: **performanța = aptitudine x motivație x condiții de lucru** (ambient). Se observă deci că problema motivației este esențială pentru activitatea umană, pentru înțelegerea și explicarea comportamentului salariatului dintr-o firmă.

În genere, prin termenul de **motivație** se desemnează starea internă de necesitate a organismului care orientează și dirijează comportamentul pe direcția satisfacerii și, deci, a înlăturării ei. Este vorba de o serie de trebuințe/necesități, tendințe, dorințe, porniri ce mobilizează, dinamizează astfel de comportamente care să ducă la satisfacerea lor adecvată. Totodată, starea motivațională, nu numai că stimulează, și dinamizează organismul dar îl direcționează spre un anumit mod de satisfacere. O asemenea stare este fie cauzată, fie orientată **de** sau **spre** un obiect exterior care apare în calitate de stimulent sau de scop (salariu mai mare, premii, promovare etc.). Intensitatea motivației, ca stare de necesitate, va fi în funcție, pe de o parte de particularitățile și tipurile de necesități (fiziologice, de siguranță, securitate, sociale, de stimă, autoperfecționare etc.) iar pe de altă parte de particularitățile stimulului (bani, promovare, trimitere la specializare în străinătate, încredințarea unor noi responsabilități de mare prestigiu ș.a.m.d.).

Din cele spuse pînă acum, se degajă credem complexitatea deosebită a fenomenului motivațional. Totuși, vom stărui în continuare și asupra altor aspecte care vin în sprijinul afirmației de mai sus. În primul rînd **fenomenele motivaționale nu pot fi observare direct**, ceea ce face ca identificarea lor să fie deosebit de dificilă. Comportamente similare pot avea drept cauză motive diferite, la fel cum diverse comportamente pot avea aceeași cauză, aceeași motivație. De pildă, mai multe persoane pot manifesta la un moment dat o atitudine intransigentă față de o serie de aspecte negative dintr-un compartiment al unei organizații, atitudine motivată la unii de prezența dorinței de a fi cît mai atașați de interesele firmei, iar la alții de dorința de a se evidenția, punîndu-se "bine" cu șefii. În al doilea rînd, **diversitatea, mobilitatea, înlănțuirea riguroasă** sau doar aparentă a motivelor între ele, trecerea de la unele la altele sau din unele în altele, **complică și mai mult observarea** și îndeosebi măsurarea lor. Rare sînt cazurile cînd într-o situație oarecare s-ar putea vorbi de un motiv "unic". În al treilea rînd, diferențele enorme care există între angajați, nu numai pe direcția naturii motivației, ceea ce face ca **la stimulenți asemănători sau identici să se răspundă diferit**, dar și pe cea a modalităților de satisfacere a ei. Un salariat este satisfăcut pentru că a fost avansat și rămîne multă vreme pe postul respectiv fără a-și manifesta o altă trebuință de acest fel, în timp ce altul, deși satisfăcut de avansare, tinde imediat spre alt post sau spre obținerea altor tipuri de satisfacții cum ar fi stima, prețuirea etc. În cadrul firmelor salariații desfășoară o serie de comportamente ce sînt însoțite sau cauzate de nenumărate motivații: "motivația la intrare"; "motivația de a produce"; "motivația de a rămîne"; "motivația de a pleca" (din organizație). De cele mai multe ori **banii** sînt principalul stimulent motivațional la care se adaugă: relațiile interpersonale, pozitive (cu colegii sau șefii), prestigiul organizației, apropierea sau depărtarea de familie sau locuință ș.a. În Japonia, de pildă, unde în marile firme se practică angajarea pe viață, rar se practică "motivația de a pleca" la altă companie. Să nu uităm că acolo persoana care a ieșit la pensie, primește în prima zi de pensionare o sumă de bani echivalentă cu 50 de salarii lunare!

Piramida lui Maslow

Cea mai cunoscută teorie despre motivare a fost dezvoltată de Abraham H. Maslow și popularizată în jurul anului 1960. În lucrarea "Motivation and personality", Abraham H. Maslow aduce o critică vehementă teoriilor anterioare cunoscute în literatură sub genericul de "teoriile instrumentaliste" elaborate de H.A. Murray și R.B. Cattel bazate pe o listă de "trebuințe" corespunzătoare unor tipuri de comportament motivat social (trebuințe organice, înclinații organice apetitive, înclinații neapetive). Noua teorie emisă de Maslow este bazată pe presupunerea că oamenii sînt motivați să-și satisfacă o serie de necesități. Cadrul de bază al abordării sale este relativ simplu. Necesitățile se grupează într-o ierarhie sub formă de piramidă, prioritare fiind cele de la baza ei. Necesitățile de la baza piramidei trebuie satisfăcute într-o anumită măsură înainte ca necesitățile de la nivelurile superioare să fie abordate. În consecință, oamenii acționează pentru satisfacerea celor mai puternice, mai stringente necesități din acel moment. În măsura în care acțiunile lor reușesc să satisfacă o necesitate, aceasta nu mai este una nerezolvată și deci, nu mai constituie o motivație a acțiunilor (dacă nu este amenințată). În acest moment necesitățile de pe următorul nivel devin cele mai stringente necesități nesatisfăcute. Cele cinci grupuri de necesități ale lui Maslow sînt, începînd cu nivelul de bază, necesitățile fiziologice, cele de siguranță și securitate, apoi necesitățile sociale, de stimă, respectiv autoperfecționare.

NECESITĂȚILE FIZIOLOGICE (Physiological Needs) incluzînd mîncarea, odihna și necesitățile corporale, sînt esențiale pentru menținerea vieții. Aceste nevoi fundamentale trebuie satisfăcute tuturor.

NECESITĂȚILE DE SIGURANȚĂ (Safety Needs) se întind de la confortul personal la protecția față de amenințări sau pericol și pot include asigurarea securității materiale pe termen lung.

NECESITĂȚILE SOCIALE (Belongingness Needs) cuprind acceptarea din partea celorlalți a sentimentelor de apartenență și dragostea.

NECESITĂȚILE DE RESPECT (Esteem Needs) includ necesitățile de respect reciproc, de stimă reciprocă, etichetă și respect din partea celorlalți.

NECESITĂȚILE DE AUTOPERFECȚIONARE (Self-Actualization Needs) reprezintă vîrful ierarhiei lui Maslow și constau în nevoia de a cunoaște, de a te dezvolta, de a te simți împlinit și de a-ți valorifica potențialul.

În afară de aceste fundamente, după cum remarca David Palmer, directorul executiv al programului "Master of Business Administration - MBA" și profesor la Universitatea din Connecticut (SUA), managerii ar trebui să cunoască patru caracteristici cheie ale abordării lui Maslow. Mai întîi, ordinea necesităților în această ierarhie poate varia în timp, pentru un același individ sau pentru angajații diferitelor organizații. De pildă, la o firmă necesitățile sociale au prioritate față de cele de respect și stimă. În al doilea rînd, cîteva necesități trebuie satisfăcute în mod permanent. În fiecare zi oamenii au nevoie să fie satisfăcute necesitățile fiziologice. După ce mecanismul este "bine uns" oamenii își pot orienta eforturile și spre satisfacerea unor necesități de ordin superior. În al treilea rînd, persoane diferite, avînd aceleași necesități, pot găsi sau alege căi diferite de a și le satisface. De pildă, după ce ai casa ta, mașina ta, banii tăi poți să-ți faci o societatea comercială, dacă îți place să lucrezi "90 de ore pe săptămînă pentru tine, în loc de 40 de ore pentru alții". În al patrulea rînd, structura motivațională a lui Maslow are implicații importante pentru manageri. Fiind conștienți de diferitele necesități pe care angajații încearcă să și le satisfacă prin munca lor, managerii sînt ajutați la conceperea locurilor de muncă și a sistemelor de apreciere pentru a recompensa comportările individuale corespunzătoare.

Eugen RÂPĂ

Informații de la Camera de Comerț și Industrie Iași

1. Firmă din Franța caută distribuitori de centrale telefonice pentru întreprinderi. Societățile comerciale interesate sînt rugate să contacteze pentru relații suplimentare CCI IAȘI - Dep. RELAȚII.

2. Agenții economici interesați în procurarea de utilaje și mașini "second hand" (din Franța) sînt rugați să contacteze CCI IAȘI - Dep. Relații, indicînd tipul și domeniul de activitate.

3. Societate comercială din Bacău produce și livrează la comandă case prefabricate din lemn pentru diferite destinații:
- căsuțe prefabricate din lemn - de vacanță și locuit, cu 2-9 camere, în variantă cu parter și etaj;
- baracamente pentru organizare de șantier: birouri, cantine, dormitoare, cabine poartă, puncte medicale;
- construcții pentru spații comerciale.
Pentru relații suplimentare (adresă, schițe, etc.). Dep. Relații - CCI IAȘI.

4. Societate comercială din Ploiești oferă spre vînzare aparate de alimentare auto - pentru distribuirea carburanților lichizi (benzină, motorină) în stațiile de alimentare auto (tip PECO).

5. Societate comercială din Ploiești oferă spre vînzare linii de panificație; relații suplimentare (prețuri, caracteristici, etc.) la CCI IAȘI - Dep. Relații.

6. Societate comercială din Ploiești oferă balanțe analitice 200 g. Relații suplimentare la CCI IAȘI - Dep. Relații.

Oferte:
1. Vopsele, emailuri și grunduri pentru uz general;
2. Lacuri și vopsele pentru automobile;
3. Vopsele emulsionate pentru construcții;
4. Lacuri pentru mobilă;
5. Diluanți pentru lacuri și vopsele;
6. Derivați esterici pentru industrie electrotehnică și cosmetică;
7. Esențe și arome alimentare.

Spre deosebire de Europa de Est

În Asia de Est sărăcia nu va mai fi decît o amintire urîtă

• în prezent, doar unul din 10 est-asiatici trăiesc sub nivelul de subzistență

Acum 20 de ani, în Asia de Est unul din trei oameni trăia într-o sărăcie cumplită. De atunci, această regiune a cunoscut o creștere economică spectaculoasă, în momentul de față doar unul din zece est-asiatici trăind sub nivelul de subzistență. Previziunile Băncii Mondiale sînt extrem de optimiste: în decurs de o generație, sărăcia din regiune va fi complet eradicată.

Această afirmație ar putea să surprindă, dar ea se bazează pe realizările de pînă acum. China și Indonezia, cele mai populate țări din regiunea Asiei de Est, au făcut progresele cele mai spectaculoase. În Indonezia, aproximativ 43 de milioane de oameni au ieșit din starea de sărăcie cruntă, din 1970, cînd 60% din populația acestei țări trăia sub nivelul de subzistență. China și-a redus numărul săracilor de la 275 milioane la 100 de milioane, chiar dacă a cunoscut o creștere a populației de 17%. În Coreea de Sud și Malaezia, mai puțin de 5% din populație se află sub pragul de subzistență, progresele în eradicarea sărăciei fiind vizibile și înainte de 1970. În schimb, numărul săracilor din Thailanda și Filipine a rămas destul de ridicat, cu toate că procentul acestora din totalul populației a scăzut ușor. Iar în ce privește Thailanda, rezultatele sînt foarte proaste, cu toate că această țară a cunoscut o creștere economică medie de 7% anual între 1970-1990. Cei trei "dragoni asiatici", Taiwan, Hong-Kong și Singapore, reprezintă speranța și modelul economic ale Thailandei, avînd în vedere că în cele trei țări aproape că nu mai există sărăci.

Reducerea numărului săracilor se reflectă în creșterea calității vieții. Astfel, față de acum 25 de ani, est-asiaticii consumă cu 35% mai multe calorii, mortalitatea infantilă a scăzut cu 2/3, iar nașterile au cunoscut o scădere de la 6,2 la 2,7 nașteri pentru o femeie.

Încurajată de aceste succese, Banca Mondială caută căile prin care metodele din Asia de Est să fie aplicate și în alte regiuni sărace ale lumii, cum ar fi Asia de Sud, America Latină și Africa. În aceste țări, drumul spre prosperitate este încă lung și dificil de parcurs pentru populație.

Un semn distinctiv pentru bunăstarea pe care o cunoaște regiunea Asiei de Est îl reprezintă micșorarea semnificativă a diferenței dintre cei bogați și cei săraci, diferență care se atenuează în continuare. (după "Newsweek")

Dan HUDESCU

căutăm
difuzori volanți
pentru cotidianul
"MONITORUL"
vîrsta 16-18 ani
VREȚI SĂ CÎȘTIGAȚI 1.000 LEI PE ZI?
Relații la sediul redacției, str. Smîrdan nr.5, zilnic între orele 10-12.

"Guvernul ar trebui să acorde investitorilor străini facilități în ceea ce privește dreptul de proprietate"

• Interviu cu Dr. Arthur M. Diamond Jr. - specialist în Relații Economice Internaționale, profesor la Universitatea din Omaha (Nebraska) •

-Este cunoscută Românie în lumea americană a afacerilor? Credeți că e necesară o campanie publicitară a autorităților române pentru atragerea investitorilor străini?

-Oamenii de afaceri americani știu puține despre România. În general, țara dumneavoastră este o prezență rară în mass-media americană, iar informațiile pe care le primim creează o impresie mai degrabă negativă a României. Cît privește campania publicitară - cred că ar fi mai bine dacă autoritățile ar folosi fondurile respective pentru rezolvarea problemelor economice. Cineva îmi povestea cît de frustrat se simte cînd vede că guvernanții cheltuie sume importante pentru călătorii în străinătate, în loc să folosească acești bani pentru îndreptarea economiei românești. Sînt convins că dacă statul ar depune eforturi pentru a face economia mai deschisă și mai liberă, rezultatele obținute ar atrage oamenii de afaceri. Publicațiile occidentale sînt pline de pagini de reclamă pe care mulți cititori le ignoră cu desăvîrșire. În plus, reclama trebuie făcută de profesioniști - altfel riști să arunci banii pe fereastră. Cred că cea mai bună publicitate ar constitui-o rezultatele pozitive din economie. Polonia, de exemplu, după ce a avut mari dificultăți, a reușit să înregistreze, la finele lui '92, o creștere economică. Rezultatele obținute - materializate prin creșterea nivelului de trai - sînt azi prezentate pe larg în presa occidentală și constituie argumente mult mai puternice decît orice reclamă.

-Care ar fi principalele condiții cerute de investitorii străini? Ce părere aveți despre legea investițiilor străine?

- Guvernul ar trebui să acorde investitorilor străini facilități în ceea ce privește dreptul de proprietate. Acesta este un lucru foarte important, deoarece în orice afacere trebuie să ai anumite garanții. Ar fi foarte bine dacă firmele străine ar putea deține terenuri în România. De asemenea, e necesar un nivel scăzut al impozitelor. Am fost surprins cînd am aflat că propunerile autorităților guvernamentale vizează creșterea impozitelor aplicate întreprinderilor, deoarece aceasta constituie un obstacol considerabil pentru investițiile externe. Instabilitatea monedei reprezintă alt factor descurajator pentru investiții. De aceea, trebuie creat un climat economic stabil, prin stoparea tendințelor inflaționiste - statul trebuind să reducă sumele destinate finanțării marilor întreprinderi. O altă problemă este convertibilitatea monedei. Am cunoscut, la București, o persoană care, pentru a putea achiziționa hîrtie de fax din Germania, a trebuit să aștepte 6 luni pînă i-au fost schimbați leii în mărci germane. Posibilitatea de a schimba devize este foarte importantă în tranzacțiile comerciale. Altfel, acestea nu se pot realiza decît sub forma schimbului de bunuri, a căror echivalare e foarte dificilă.

Pe de altă parte, în afaceri trebuie să dispui de sisteme de telecomunicații foarte eficiente. E adevărat, construirea unui asemenea sistem durează și costă mult, dar România are absolută nevoie de servicii moderne de telefon, fax, telefax, etc. Dar lucrul cel mai important este ca guvernanții și poporul român să fie conștienți de ceea ce înseamnă "economie de piață", "piață liberă". Desfășurarea normală a oricărei afaceri presupune un climat economic stabil, libertatea prețurilor, un nivel scăzut al taxelor. Acestea sînt aspecte fundamentale, neglijarea sau necunoașterea lor determinînd o atitudine precaută și chiar reticentă a oamenilor de afaceri occidentali.

- Care considerați că sînt formele cele mai oportune - investițiile directe sau societățile mixte? Pînă unde credeți că poate merge protecționismul?

- Eu cred că deși Statele Unite au o mulțime de reguli protecționiste, forța lor de constrîngere este mai redusă decît în oricare altă țară din lume. Protecționismul nu urmează o filosofie consistentă, el depinzînd de gruparea politică ce deține puterea cea mai mare. Dacă un grup politic e suficient de puternic pentru a putea influența Congresul american, este de așteptat ca el să impună măsuri protecționiste în economie conforme cu interesele sale.

În legătură cu formele de realizare a investițiilor, cred că alegerea lor e funcție de situația concretă. Pentru americani, crearea unei societăți mixte este, uneori, destul de greu de imaginat în condițiile în care ei ar deține mai puțin de 50% din stocul de acțiuni. În acest caz, există riscul ca banii investiți să fie gestionați într-o manieră ineficientă de cei ce dețin controlul societății. Din acest motiv, americanii doresc să păstreze controlul asupra activităților unei societăți mixte, să poată lua nestingheriți decizii. Investițiile directe ar fi mai bune din punctul de vedere al americanilor, dar îmi dau seama că acestea ar putea să nu fie convenabile pentru partea română - în fiecare țară urmărindu-se că afacerile să fie dirijate de localnici, ceea ce pare firesc.

Nu trebuie, însă, uitat următorul aspect: timp de 100 ani (practic, jumătate din istoria noastră), țările europene au investit în America sume ce depășesc totalul investițiilor americane din întreaga lume. Progresul realizat de noi se datorează, în mare măsură, investițiilor europene - dezvoltarea economică fiind rezultat al deschiderii de care au dat dovadă Statele Unite în perioada respectivă. De aceea, cred că e bine să duci o politică de deschidere, chiar dacă, uneori, e greu să vezi că străinii controlează în țara ta afaceri pe care le consideri importante.

- Ați stat de vorbă cu oameni de afaceri români? Sînt deschiși? Sînt realiști? Sînt românii parteneri credibili?

- Anul trecut am stat de vorbă cu reprezentanți ai unor mari întreprinderi. Aceștia știau foarte bine ce probleme au și ne-au solicitat sprijinul pentru a le putea depăși. Ei doreau ca americanii să vină aici să investească, dar, în același timp nu le era deloc clar ce avantaje li s-ar putea oferi eventualilor investitori. Noi avem o glumă, în America: "E foarte ușor să faci afaceri cu Rusia - le trimiți banii și în schimb, nu primești nimic." Tot astfel, oamenii cu care am stat de vorbă în România știau că au nevoie de bani pentru a-și moderniza întreprinderile, dar nu aveau nici o idee despre ce ar putea oferi în schimb. Dacă tot vorbim de realism, trebuie să spun că mi se pare eronată cererea pe care am auzit-o mai pretutindeni în România: "Avem nevoie de echipament modern." Unele țări au ca avantaj capitalul tehnic (mașini, utilaje) iar altele beneficiază de o forță de muncă ieftină. Acestea din urmă - cum e și cazul României - pot obține produse și profit cu un nivel mai scăzut al tehnologiei, deoarece pot substitui munca în capital tehnic. De aceea, cred că reprezentanții marilor întreprinderi sînt prea pesimiști în ce privește posibilitatea de a obține profituri. Ceea ce e foarte greu pentru ei este, însă, ce produse pot să promoveze în comerțul internațional.

- În ce măsură corupția din România descurajează investitorii străini?

- Nu cunosc nivelul actual al corupției din România, dar pot să vă spun că americanii nu obișnuiesc să dea mită pentru a obține anumite avantaje. Chiar dacă ar fi vorba de o sumă mică, ei s-ar simți frustrați, ingniți pentru că, în mod normal, nu ar fi trebuit să plătească nimic. Deși corupție există și la noi, ea nu este atît de răspîndită în viața de zi cu zi. Cred că ar fi foarte greu, pentru mulți oameni de afaceri americani, să-și desfășoare activitatea într-un asemenea mediu corupt, mai ales că avem legi foarte aspre în acest sens.

- Prin ce mijloace firmele românești le-ar putea contacta pe cele americane?

- Din cîte știu, Ambasada Statelor Unite din București deține liste ce cuprind companiile americane interesate să stabilească relații cu firme din România. Pe de altă parte, în SUA există servicii de consulting ce ar putea fi contactate pentru a se obține informații. O altă modalitate prin care se pot crea legături de afaceri o reprezintă Camerele de Comerț.

De asemenea, contactele inter-umane pot constitui premise pentru viitoare cooperări în afaceri.

Manuel PEIREA

Societatea
AMIRAL
Iași
Tel: 142580
organizează excursii la
BRATISLAVA - PRAGA 2.05.93
POLONIA - 3.05.1993
UNGARIA - 2.05.1993
TURCIA - 1.05.1993
FRANȚA - iunie '93 (transport și ghid)
Reamintim că la sediul acestei societăți se preiau anunțuri de mică publicitate pentru monitorul

ADMINISTRAȚIA FINANCIARĂ A MUNICIPIULUI IAȘI

aduce la cunoștință locuitorilor că, începînd cu 1 mai 1993, activitatea cu publicul se desfășoară după următorul program:

1. Programul pentru încasări de impozite și taxe:
- luni, marți, miercuri între orele 7.30 - 14.30
- joi între orele 7.30-16.00
- vineri între orele 7.30 - 12.30

2. Programul pentru înscrierile în evidențele fiscale ale bunurilor de la persoane fizice și juridice, relații fiscale și eliberări de certificate cu atestare fiscală:
- luni, miercuri și vineri între orele 7.30 - 11.30
- joi între orele 12.30 - 16.00

MICA PUBLICITATE

Vă reamintim că orice anunț de mică publicitate al persoanelor fizice mai mic de 15 cuvinte îl puteți transmite zilnic, între orele 8.30-15.00, la numărul

144776

și el va fi publicat în mod gratuit în ziarul nostru.

auto - moto

• Vînd Mercedes 250. Tel. 119777, după ora 19,30.

• Vînd Audi 80 automatic, benzină, 57.000 km, Dacia 1300, Dacia 1310, motocicletă Minsk, Voshod, Jawa, toate în stare impecabilă, generator curent electric 1,83 kw, bicicletă, pompă apă (toate noi), automat stradal de înghețată. Tel. 130334.

• Vînd Dacia 1310 Break, km. 54465, dubiță T.V. motor nou BV km -; autoturism W Luaz, km. 30.000. Tel. 176210.

• Vînd ARO 243 și 244, noi. Tel. 113977. (9897)

• Vînd piese Dacia și ARO. Str. Uzinei 32.

• Vînd vibrochen Skoda 120 pentru rectificat la R.1. Tel. 151401.

• S.C. TOFAN TRANS S.R.L. unic distribuitor în județul Iași ai fabricilor de anvelope Victoria Florești și Danubiana București, vinde prin depozitul din șoseaua Ungheni nr. 2 (Autobaza 1) anvelope toate dimensiunile, la prețurile cele mai avantajoase. Tel. 173621.

electronice

• Vînd avantajos video recorder Fischer. Tel. 120290, după ora 13,00.

• Vînd cuptor cu microunde Samsung în garanție. Tel. 145891.

• Vînd televizor Sirius, sigilat, absolut nou, garanție. Tel. 135847.

• Vînd tv color Philips, diagonala 65 cm. Tel. 173220.

• Vînd boxe Kashtan cu boxe și benzi. Tel. 129005.

case, terenuri

• Vînd sau schimb cu garsonieră confort I 1700 m.p. teren construibil (1200 lei/m.p.) în Voinești. Tel. 164696.

• Vînd 425 m.p. teren construibil, la șosea, zona Nicolina (vis-a-vis de cofetărie sau Școala 15). Tel. 121243, după ora 17,00 sau 120435, orice oră.

• Vînd casă cu grădină, str. Miron Costin nr. 26, (Țicău). Tel. 163681 sau 138502, toată ziua, sîmbătă și duminică între orele 10,00 - 18,00. (9887)

• Vînd teren construibil, central, 1000 m.p., cu casă modestă. Tel. 092412780.

• Vînd 3000 m.p. teren construibil (cultivabil), comuna Rediu-Iași. Tel. 177254.

• Vînd apartament 2 camere, decomandat, 2 balcoane, et. III, Canta, preț 3.000.000 lei. Tel. 155967.

• Vînd în Durău teren construcție, 1500 m.p. Tel. 093/434207. (9932)

vînzări

• Vînd incubatoare electrice, 60 ouă, preț 18.000 lei. Tel. 112732.

• Vînd număr foarte mic înscriere apartament. Tel. 126306.

• Vînd ouă de rață pentru reproducere. Tel. 178057.

• Vînd HISTODIL pentru ulcer gastro-duodenal. Tel. 134658.

• Vînd haină piele bărbătească, mărimea 48-50, calitate deosebită. Tel. 128779.

• Vînd certificate de proprietate, preț fix 20.000 lei bucata. Tel. 170709.

• Vînd mașină de tricotat Passap 32. Tel. 158226.

• Vînd certificate proprietate cu 100 mii lei carnetul. Plata în lei/valută. Tel. 147034.

• Vînd șticksuri și covoare dublu plușate Siret. Tel. 115673, sîmbătă după-amiază și duminică dimineață.

• Vînd porțelan dentar pentru circa 10 dinți. Tel. 133283, seara.

• Vînd masă extensibilă, 12 persoane, convenabil. Tel. 152341, după ora 16,00.

• Vînd șnur lasetă diferite modele. Tel. 176080.

• Vînd 10 piei focă. Răspuns în "Monitorul".

• Vînd incubatoare electrice, 60 ouă, preț - 18.000 lei. Tel. 111794.

• Vînd 16 certificate de proprietate, 100.000 lei/bucata. Tel. 129204.

• Vînd certificate proprietate, preț fix 25.000 lei/buc. Tel. 178755.

• Stațiunea de cercetare și producție viti-vinicolă Iași, str. Aleea M. Sadoveanu nr. 48, vinde vițe altoite din soiurile Fetească regală și Chasselas. Relații suplimentare la telefon 116312, interior 40.

• Vînd acțiuni Bankcoop. Tel. 115088.

• S.C., vinde chioșc rond Copou. Tel. 130168, după ora 18,00. (9893)

• Vînd 2 cîini rasă collie cu pete gri, masculi, producători, 100 $/buc. Tel. 139294, între orele 16,00 - 20,00.

• Vînd certificate. Tel. 144305.

• Vînd piele finisată pentru confecții. Tel. 173488, după orele 16,00.

• Vînd cherestea rășinoase, grinzi, căpriori. Tel. 145809, după ora 17,00.

• Vînd 2 fiole DIRPOPHOS. Tel. 132270.

• Vînd cazan încălzire centrală-alimentare cu orice fel de combustibil. Tel. 133745, după ora 18,00. (9896)

• Vînd dolari, 750 lei/$. Tel. 123505.

• Vînd pui caniche, talie mijlocie, alb, 2 luni. Tel. 110504.

• Vînd 2 certificate de proprietate. Tel. 160063.

• Vînd masă 12 persoane. Tel. 151165.

• Vînd 15 certificate de proprietate, cu 75 % din valoarea nominală. Plata în lei sau valută. Tel. 147034.

• Vînd loc de veci cu 2 cripte la cimitirul Eternitatea. Tel. 01/6107008.

• Vînd materiale de casă: cărămidă, lemn, boltari. Tel. 123239.

• Vînd garaj, lemne foc, în str. 3 Ierarhi 7.A. Tel. 147665, după ora 17,00.

• Vînd dicționare de valoare, a limbii române, enciclopedie, neologisme etc. Tel. 117532.

cumpărări

• Cumpăr toner și developer pentru copiator marca Olympia International (Omega 404). Tel. 141494.

• Cumpăr lire, franci, șilingi. Tel. 124227. (473).

• Cumpăr valută. Tel. 161786.

• Cumpăr saltea Relaxa dublă. Tel. 145649, pînă la ora 13,30 și 155030, de la ora 14,00.

• Cumpăr mărci. Ofer 425 lei. Tel. 174232.

• Cumpăr certificate de proprietate. Pot să ofer 6000 lei pe bucată. Tel. 113151.

• Cumpăr franci, șilingi, lire, mărci. Tel. 159100.

• Cumpăr franci, șilingi, lire, mărci. Tel. 158892.

închirieri

• Caut urgent garsonieră pe termen lung, zonele Copou, Tătărași, Podu Roș, Păcurari. Ofer 10.000-12.000 lei/lună. Răspuns în "Monitorul".

• Închiriez apartament 2 camere Podu Roș, plata în valută. Tel. 139329, 149998, seara.

• Caut să închiriez garaj pe termen lung. Tel. 123850. (8312)

• Închiriez cameră mobilată la casă. Tel. 119027.

• Ofer spre închiriere spațiu, depozite mărfuri lîngă Liceul CUG (nr. 8). Relații la telefon 173042.

• Închiriez cameră separată mobilată, acces baie și bucătărie, telefon, cartier Dacia. Plata anticipat lei sau valută. Tel. 157511, după ora 14,00. (9931)

schimburi

• Schimb apartament 3 camere, decomandat, confort I, Păcurari, cu apartament 2 camere, Copou sau zonă centrală. Tel. 115995.

• Schimb apartament proprietate, 2 camere, et. 1, zona Zimbru, cu similar, zonele: Podu Roș, Tătărași, Nicolina, Păcurari sau cu garsonieră, zonele: Gară, Autogară. Tel. 165371.

• Schimb apartament 3 camere, zona Minerva, cu apartament 2 camere și garsonieră. Tel. 164696.

• Schimb apartament 2 camere, zona Alexandru cel Bun (Zimbru), cu apartament similar (condiții negociabile) sau garsonieră într-o zonă centrală sau Copou. De preferat parter. Relații zilnic, între orele 20,00 - 22,00 la tel. 140939.

• Schimb apartament 3 camere, str. Cetățuia (confort I) cu apartament 2 camere, Oancea. Tel. 124950.

• Schimb apartament 2 camere, proprietate, parter, Dacia, cu 3-4 camere. Tel. 130334.

• Schimb apartament 2 camere, zona Regiei, cu garsonieră, confort I. Tel. 111162.

• Schimb avantajos apartament excepțional, 2 camere, decomandat, proprietate, pentru 3-4 camere, Tătărași, Centru, Copou. Tel. 177641.

• Schimb apartament 2 camere, Botoșani, cu similar Iași sau 3 camere. Tel. 173013.

• Schimb apartament 2 camere, proprietate, gaz, parchet, telefon, Tătărași, cu apartament 3 camere similar Tătărași, exclus parter și etaj 4. Ofer diferență. Tel. 135685.

• Schimb 3 camere decomandate, Podu Roș, pentru 3-4 camere central. Ofer minim 800.000 lei. Tel. 132682.

• Schimb casă Brașov, centru, 3 camere, dependințe, gaze, cu 3-4 camere Iași. Tel. 092/148831.

• Schimb avantajos apartament 2 camere Păcurari cu apartament 3 camere. Tel. 146103.

• Schimb apartament 2 camere, proprietate, Iași, cu similar București. Tel. 146417.

• Schimb apartament 3 camere decomandate, etaj 1, Tătărași, cu 3 garsoniere sau variante. Tel. 177025.

pierderi

• Pierdut autorizație circulație 0128 Ag și permis conducere. (9934)

• Pierdut poșetă cu acte și chei, gri-albă din vinilin. Recompensă. Tel. 115250, 152378.

oferte servicii

• Contabil, îmi ofer serviciile la o firmă particulară. Tel. 157538.

• Inginer, repar televizoare color și cu integrate. Trageri în bandă. Tel. 128356.

• Filmări video. Tel. 114422. (9619)

• Repar mașini electrice de scris. Tel. 141494.

• Filmări video. Tel. 142528, 141672. (9741)

• Ofer reparații televizoare la domiciliu. Tel. 173998. (9844)

• Execut lucrări de dactilografie pentru persoane fizice sau societăți. Tel. 129204, după ora 17,00.

• Profesoară de limba română, meditez serios și eficace pentru admiteri. Tel. 174234.

locuri de muncă

• S.C. GLOBAL SRL Iași angajează 2 șoferi, 2 tîmplari, vînzători legume-fructe. Relații la telefon 124468.

• Firma "Sorlang" S.R.L. Iași, cu sediul în strada Socola nr. 134 (Casa Sindicatelor), angajează profesori de limba engleză. Relații la tel. 126477 sau 132211, zilnic, între orele 8,00 - 18,00.

• S.C. AUTOSERVICE RAPID, str. Ursulea angajează mecanic auto, tinichigiu auto, vopsitor auto. Condiții: stagiul militar satisfăcut, vîrsta maximă 45 ani. Tel. 148082, între orele 8,00 - 17,00.

• S.C. Șoferul Amator angajează conducător auto categoria B, C, pentru activitatea taxi. Relații la sediul unității, str. Sf. Andrei nr. 8.

• S.C. Clasic S.R.L., str. Cuza Vodă 5, tel. 116504 angajează 2 doi frizeri (frizerițe) cu experiență profesională cu contract sau convenție pentru serviciu în ture de 8 ore.

diverse

• S.C. Metalo-Chimice S.A. Iași anunță populația și agenții economici, că începînd cu data de 24 mai 1993, are intenția de a majora cotele de adaos comercial la mărfurile pe care la comercializează. Această majorare se impune datorită creșterii tarifelor la mijloacele de transport auto și C.F.R., a creșterii prețurilor de livrare la materii prime, materiale și energie precum și a indexării salariilor, conform H.G. 412/1992, nr. 94/93 și nr. 124/1993.

• Invităm toți taximetriștii de la Asociația RO-TAXI la o ședință de lucru pe data de 24 aprilie, la orele 14,00, la Gara Iași și totodată pe toți taximetriștii particulari care doresc să se înscrie în Asociația RO-TAXI.

• Asociația Județeană a Caselor de Ajutor Reciproc cu sediul în Iași, str. Duca-Vodă nr. 2 scoate la licitație închirierea spațiului de 100 m.p. situată la adresa susmenționată. Pînă la data de 30 aprilie, ora 14,00, solicitanții se vor prezenta la sediul Asociației pentru a primi documentația aferentă condițiilor de licitare. Licitația va avea loc la data de 5 mai 1993, ora 10, la sediul asociației, tel. 125364. (9855)

• Preiau contract apartament, ofer autoturism sau cumpărare. Tel. 116646.

• Solicit împrumut 200.000 lei. Înapoiez 400.000 lei în timp de 2 luni. Garanție notariat. Tel. 123803.

• Dețin spațiu, parter bloc 70 m.p. magazin (producție) Nicolina I, accept colaboratori. Tel. 126060.

• Organizat de Academia Română, filiala Iași, Institutul de Informatică Teoretică, TAKIS, Asociația Internațională de Cibernetică, Informatică și Sistemică va avea loc la Iași, în perioada 24-27 august 1993, cel de-al 6-lea CONGRES TAKIS. Invităm cu această ocazie cercetătorii cu rezultate în următoarele domenii generale și specifice: Abordarea cibernetică a științelor umaniste; Cibernetică generală; Cibernetică în inginerie; Biocibernetică. Aplicații ale cibernetică în educație; Descrierea formală și neformală a limbajului uman; Cibernetică în economie; Teoria limbajelor construite; Lingvistică matematică și informatică; Socio-cibernetică; Cibernetică și sisteme juridice, să participe cu contribuții originale la această manifestare științifică internațională, pe care o dorim de prestigiu, trimițînd lucrări (15 p.) sau rezumate detaliate (3 p.) pînă la 15 mai 1993, pe adresa: Academia Română, Institutul de Informatică Teoretică, B-dul Copou nr. 22, 6600 Iași. Alte informații: Comitetul de program va notifica autorii pînă la data de 15 iunie 1993; taxa de participare - 1000 lei; invitații și informații suplimentare, la adresa de mai sus a Institutului, tel. (98) 146534; așteptăm oferte de sponsorizare a acestei manifestări științifice internaționale.

• FEDERALCOOP Iași - depozitul din Iași, str. Poitiers nr. 4, tel. 136258, scoate la licitație prin contract de cooperare Restaurantul din cartierul Dunca Cetățuii. Licitația va avea loc la data de 11 mai 1993.

• FEDERALCOOP Iași prin laboratorul de cofetărie-patiserie din Iași, str. Poitiers nr. 4 oferă societăților comerciale cu capital de stat, mixt sau privat un bogat sortiment de produse de cofetărie-patiserie de calitate superioară la prețuri foarte avantajoase cu ados comercial zero. Relații la telefon 136258.

felicitări

• Soția, copiii, nora și nepotul urează lui Bica Pop Simion un călduros "La Mulți Ani!"

matrimoniale

• **Italian patron office import-export diamante, pietre prețioase și aur, absolut singur înăuntrul sufletului, necăsătorit, stare materială foarte bună, 48 ani, cu spiritul încă tînăr, prezentabil, de o fidelitate absolută, nebăutor, nefumător, maximă seriozitate, caut exclusiv domnișoară/-doamnă tînără, frumoasă, afectuoasă, 20/35 ani, chiar și divorțată, interesată de cunoașterea mea doar în scopul unei căsătorii din dragoste. Scrieți-mi, atașînd o fotografie. Adresa mea: Camerin Giorgio, Via San Salvatore 38/F, Valenza (AL), Italia, tel. 0131/953117. NB. Telefonare non serve, non voglio/Scrivetemi tassati-vamente in italiano, non importa errori, per foto intendo faccia, fronte e profilo, intera persona, in piedi, fronte e profilio, la descrizione deve esser dettagliata piu'possibile, e'inutile scrivere senza i requisiti richiesti, la lettera verra' cestinata. Se dopo i tempi tecnici postali non ricevete riposta, la riposta vi e'gia stata data e'negativa non solecitate grazie. Tutto si fara'per corrispondeza fino alla mia decisione d'incontro.**

decese

• **Cu nemărginită durere în suflet, soția, copiii, ginerii, nurorile, nepoții, strănepoții, anunță încetarea din viață, după o scurtă dar grea suferință, a celui care a fost un om deosebit DAMASCHIN COSTACHE, în vîrstă de 80 de ani, din Căuești-Scînteia. Înmormîntarea va avea loc marți, 27.04.1993, ora 12,00, la cimitirul din Căuești. Vei rămîne veșnic în inimile noastre: Lacrimi și flori pe tristul lui mormînt.**

• **Nepoții Liliana și Viorel anunță încetarea din viață a bunului și iubitului lor bunic DAMASCHIN COSTACHE din Căuești-Scînteia. Înmormîntarea va avea loc marți, la cimitirul din Căuești. Dumnezeu să te ierte și să te odihnească în pace. Bunicule, iartă-ne că am ajuns prea tîrziu.**

• **Cu adîncă durere Aurica - soție, fiii, nurorile, nepoții, surorile și fratele, anunță trecerea în neființă a scumpului lor COMAN TRAIAN, 66 ani. Înmormîntarea va avea loc marți, 27.04.1993, la ora 13,00, la cimitirul Eternitate, în capela căruia este depus corpul neînsuflețit. Nu-l vom uita niciodată. Dumnezeu să-l ierte. (9939)**

• **Cu adîncă durere soția, copiii, nurorile, ginerii și nepoții anunță încetarea din viață a celui care a fost un bun soț, tată și bunic COZMA ȘTEFAN, pensionar CFR. Înhumarea va avea loc marți, 27.04.1993, ora 13,00, cimitirul Eternitate.**

• **Antița Iurea, soție, împreună cu fiicele, ginerii și nepoții anunță cu nemărginită durere încetarea din viață după o scurtă dar grea suferință a celui care a fost NICOLAE IUREA din Vlădeni. Dumnezeu să-l ierte!**

condoleanțe

• **Colectivul secției de nou născuți al Maternității Cuza Vodă transmite sincere condoleanțe dr. Maria Stamatin pentru greaua pierdere suferită.**

• **Mihaela și Leonard Cananău sînt alături de dr. Maria Stamatin în greaua pierdere suferită**

• **Diana și Septimiu Sărățeanu transmit sincere condoleanțe doamnei Melania Lupu pentru pierderea suferită prin decesul tatălui.**

• **Familia Ionescu transmite sincere condoleanțe familiei Grigoriu pentru greaua pierdere suferită.**

• **Colectivul Bibliotecii Institutului Politehnic Iași transmite sincere condoleanțe doamnei Melania Lupu pentru ireparabila pierdere provocată de decesul tatălui NICOLAE IUREA din Vlădeni și exprimă întreaga compasiune familiei îndoliate.**

• **Adînc îndurerați, fiii - Mariana și Doru Pavel, împreună cu fiul Cristian, sînt alături de nașa lor, Elena Talpalariu, în marea suferință pricinuită de decesul fulgerător al soțului ei, VASILE TALPALARIU și transmit sincere condoleanțe întregii familii îndoliate.**

• **Personalul Clinicii de Radiologie și Radioterapie Oncologică este alături de suferința doamnei dr. Elena Rusu și a fiicei sale, Irina.**

• **Familia Rotaru Costachi regretă moartea fulgerătoare a vecinului și cumătrului Amariei Gheorghe și transmite sincere condoleanțe familiei îndurerate. (9936)**

comemorări

• **Tată, mult ai suferit/Șase copii ai crescut/La mormînt îți vom veni/Cu flori te vom împodobi. Soția - Profira, fiica - Nuța și nepoții - Iulian, Găbița și Ciprian. Nu te vom uita niciodată! CRENGANEȘ GH. MIHAI la împlinirea a 6 luni.**

TELEFOANE UTILE

• SALVARE: 961
• POMPIERI: 981
• POLIȚIE:
Inspectoratul Județean - 146666, 140020, 146840; Municipiu - 146850; Serviciul Circulație - 140070.
• AGENȚIA CFR: 147673
• INFORMAȚII GARĂ: 146333
• AUTOGARĂ: 146587
• AGENȚIA TAROM: 115239
• INFORMAȚII AEROPORT: 178126
• STAȚII PECO:
Baș Ceauș - 176865; Aurel Vlaicu - 175812; Bucium - 132891; Crișan - 112182; Păcurari - 164142; Sărărie - 147482.
• DISPECERATE:
RA Gaz-Metan - 141737; RA Apă-Canal 142451; Renel - 145037, deranjamente - 147070; Termoficare - 141956; RA Locuința - 112434; Telefoane - Deranjamente - 921; Protecția mediului - 147010.
• GARDA FINANCIARĂ: 112851, 112427
• ADMINISTRAȚIA FINANCIARĂ: 143030
• NOTARIAT: 147574
• TRIBUNAL: 146300
• PROCURATURĂ: 146630
• CAMERA DE COMERȚ: 117757
• CENTRUL MILITAR JUDEȚEAN: 146370
• HOTELURI:
Moldova - 142225; Traian - 143330; Unirea - 142110; Sport - 137817.
• POLICLINICA CU PLATĂ: 141713.

monitorul
cotidian de informații

FLORIN FLORESCU
redactor șef
DAN RADU
redactor șef adjunct

Tudor Agavriloaei - Secretar general de redacție
Eveniment: Toni Hrițac (șef secție) Eduard Calotă, Mihaela Cănănău, Vasile Cojocariu, Cătălin Croitoru, Mona Dîrțu, Dumitru Filimon, Valentin Gheorghiță, Cristian Hanganu, Septimiu Sărățeanu, Adina Scutelnicu, Ovidiu Scutelnicu, Vali Știrbu.
Politic: Radu Mești, Cristian Racu.
Economie: Daniel Sîrbu, Costel Stroescu, Alin Tocan.
Reporteri speciali: Cornel Cristoiu, Dorin Popa.
Sport: G.I. Nicolae, G. Anghel, Leonard Cănănău, Victor Grădinariu, I.C. Teodor.
Grafică: Lucian Amarii
Divertisment: George Pînzaru
Reclamă-Publicitate: Gabriel Rusu, Cătălina Ailiesei, Liliana Cozma, Maria Vornicu.
Culegere-Tehnoredactare computerizata: Cornelia Agavriloaei, Cerasela Cirimpei, Diana Sărățeanu, Liliana Signeanu, Mihaela Spineanu.

OVIDIU ȘIMONCA - Redactor șef "Monitorul Expres"

Cristina Popescu - director de programe RADIO NORD-EST
Livia Susanu - editor NORD-EST PRESS

EDITOR
NORD-EST s.r.l.
Director general
ALEXANDRU LĂZESCU
Director literar
FLORIN ZAMFIRESCU
Director executiv
CEZAR CALUSCHI

ADRESA REDACȚIEI
Str. SMÎRDAN nr. 5

ABONAMENTELE se pot face la orice oficiu poștal din țară. MONITORUL figurează în catalogul presei interne la poziția 838.

Tiparul executat la S.C. DOSOFTEI S.A. Iași

SPORT SPORT

FOTBAL CAN-CAN

• Jaf ziua în amiaza mare

În timpul meciului de fotbal disputat la Izmir între selecționatele de tineret ale Turciei și Angliei, vestiarul oaspeților a fost uitat deschis pentru cîteva minute. De acest fapt au profitat doi hoți îndemînatici care au pătruns, furînd circa 1000 de lire sterline, trei ceasuri și cîteva treninguri. La doar cîteva ore după jaf ei au fost arestați.

• Va apărea A.C. Milan II?

Se pare că aceasta este intenția domnului Argo Voortman, președintele clubului olandez Go Ahead Eagles. El i-a trimis o scrisoare lui Silvio Berlusconi, patronul lui A.C. Milan, prin care îi propune să înființeze în comun o școală cu internat pentru micile talente ale fotbalului. Aceasta ar trebui să se organizeze pe terenul unei foste mănăstiri din localitatea Azelo și ar deveni un club satelit al lui A.C. Milan, tinerii săi jucători avînd prilejul să se rodeze și să capete experiență sub culorile lui Go Ahead Eagles.

• Cum se antrenează Barthez

Fabien Barthez, portarul titular al echipei Olympique. Marseille, este un pasionat al alpinismului liber (așa-numitul "free climbing"), practicat fără pitoane sau coarde. Acest gen de cățărare implică escaladarea pereților de stîncă cu mîinile goale, ceea ce - susține Barthez - îl ajută să-și îmbunătățească priza la balon.

• Luton Town nu mai are mingi

Echipa engleză de fotbal Luton Town se află într-o situație puțin spus bizară. Ea a pierdut de la începerea Campionatului peste 30 de mingi de joc. Motivul este simplu: odată balonul expediat în tribună, spectatorii îl opresc ca amintire și nu-l mai restituie. Și rezolvarea este la fel de simplă: instalarea unor plase uriașe în spatele porților. Dar pentru asta trebuie sponsori...

Ion C. TEODOR

Fotbal, Divizia A

În sfîrșit, victorie în deplasare!

Unirea Slobozia - Politehnica Iași 1-3 (1-1)
Stadion Unirea; timp frumos; teren foarte bun; spectatori circa 1500.
Au înscris: Ene Marian (min.17), Spirea (min. 24), Pricop (min.70), Ambrosie (min.82).
Unirea: Ionescu-NIȚĂ, Anecoiu, Vlase, Postole-MARIAN, Iovănescu, ȚÎNȚĂREANU-Alexe, Nohai, Penov (min.79 Agapie)
Politehnica: Istrate (min.46 Bordeianu)-PETRACHE I, Stefie, HARAGA, Urdaru-Abălașei (min. 68 Pricop), Cobuleanu, Spirea, KERESZI-ZAFIRIS, AMBROSIE.
Au arbitrat bine: Lucian Măierean (Brașov), N. Florescu (Sibiu), A. Hărgheligiu (Bocșa).

Politehnica Iași a plecat la Slobozia pentru a susține partida de fotbal cu echipa Unirea (ocupanta ultimului loc în serie și virtual retrogradată), cu -3 în clasamentul adevărului. Această șansă de a-și rotunji zestrea de puncte nu putea fi pierdută de ieșeni, mai ales că jocul fotbaliștilor de la Unirea era bine cunoscut atît de antrenorul Leonida Antohi (îndrăgostit mai mulți ani de soarele ialomițean), cît și de Kereszi și Istrate, care evoluaseră pînă nu demult în echipa din Slobozia. Cu toate acestea, probabil în dorința de a dejuca planurile foștilor lor profesori, fotbaliștii gazdă atacă în șarje încă din start, reușind să înscrie destul de repede, în minutul 17, prin fostul divizionar A, Ene Marian. Acesta a executat magistral o lovitură liberă de la 18 m direct în vinclul porții apărate de Istrate. După două ocazii ieșene (Kereszi șut peste transversală și Ambrosie - gol invalidat din cauza poziției de ofsaid a atacantului ieșean) Politehnica reușește egalarea. Aceasta s-a produs în minutul 24, cînd Spirea a reluat plasat cu capul mingea centrată precis de Kereszi. Pînă la pauză studenții politehniști s-ar fi putut desprinde de adversarul lor, dar în minutul 42, de la numai 7 metri, Ambrosie și apoi Zafiris șutează în portar. Chiar la începutul celei de-a doua părți a jocului, Penof îl accidentează la o învălmășeală pe Istrate, locul său în poarta ieșeană fiind luat de Bordeianu. Acesta scapă cu fața curată în minutul 53, cînd Penof șutează din poziție ideală peste transversală și în minutul 68, cînd centrarea lui Ene Marian este reluată cu capul imprecis de Iovănescu. La numai două minute după ce a intrat în joc, în minutul 70, tînărul Pricop speculează cu sînge rece o greșeală a apărătorilor echipei Unirea, înscriind plasat și aducînd liniște în rîndul numeroasei delegații oficiale a ieșenilor prezentă la meci. Pentru ca să nu existe dubii, în minutul 82, în urma unui corner executat de Kereszi, Ambrosie mărește diferența de scor pe tabela de marcaj la 3-1, scor cu care de altfel se încheie și partida. Sîntem convinși că un rol important în obținerea acestei prețioase victorii l-a avut și firma Lynx, care, credem noi, în cel mai scurt timp va reuși prin bani și experiență în afaceri să regleze financiar clubul studențesc.

Leonard CĂNĂNĂU

Celelalte rezultate: Foresta Fălticeni - ASA Tîrgu Mureș 2-1; Flacăra Moreni - Ceahlăul Piatra Neamț 1-0; FC Argeș - CS Faur București 1-0; Autobuzul București - Callatis Mangalia 5-1; Steaua Mizil - FC Bucovina Suceava 2-1; Chimia Rm. Vîlcea - CS Olt 90 5-0; Portul Constanța - Unirea Focșani 1-0; Gloria Buzău - Gloria CFR Galați 2-0.

1. Gloria Buzău	25	13	4	8	53-35	30
2. Ceahlăul P. Neamț	25	12	6	7	35-22	30
3. Flacăra Moreni	25	14	2	9	37-29	30
4. F.C. Argeș	25	10	8	7	36-23	28
5. Callatis Mangalia	25	12	4	9	31-29	28
6. Portul Constanța	25	12	3	10	42-39	27
7. Gloria Galați	25	11	4	10	35-32	26
8. Unirea Focșani	25	10	6	9	29-27	26
9. FC Bucovina	25	10	6	9	29-29	26
10. Steaua Mizil	25	11	3	11	48-28	25
11. Chimia Rm. Vîlcea	25	10	5	10	46-42	25
12. Politehnica Iași	25	11	3	11	36-35	25
13. ASA Tg. Mureș	25	11	3	11	28-32	25
14. Foresta	25	10	3	12	23-31	23
15. CS Faur	25	9	4	12	28-33	22
16. Autobuzul	25	9	3	13	36-40	21
17. CS Olt 90	25	9	2	14	26-51	20
18. Unirea Slobozia	25	4	5	16	18-53	13

Handbal masculin, divizia B

Politehnica Mecon Iași - Duras Bacău 35-22 (17-12)

• Ieșenii - cîștigători ai seriei, indiferent de ultimele rezultate de la Chișinău și Ploiești • Un arbitraj sub orice critică a tensionat inutil un meci fără miză deosebită •

Poli Mecon Iași: Chelea, Cucu-Iofcea 5, Gheorghiu 1, Chitoroagă 3, Stanciu 5, Zepciuc 9, Cojocaru 3-Ciocoiu 7 (4 din 7 metri), Adam 2, Chirilă.
Duras Bacău: Topceanu-Pricop 1, Cojocaru 2, Armanu 5, Cartoș 10, Niculi 2, Niță 2 - Secetă, Grigore, Bucătari.

Au arbitrat sub orice critică V. Gavrilă, V. Popa (Piatra Neamț).

Entuziaștii suporteri ai băieților prof. Dan Constantinescu s-au despărțit pentru acest sezon de echipa lor favorită, la capătul unui spectacol de toată frumusețea. Un meci început anevoios de "meconiști" (15 minute au condus jucătorii băcăuani), apoi a urmat desprinderea (de la 5-7 la 11-7 și 17-12 la pauză) și în a doua repriză... festivalul!

Intercepții reușite în apărare, contraatacuri fulgerătoare, șuturi din toate pozițiile (Stanciu, Zepciuc, Cojocaru), "aeriene" (Stanciu sau Cojocaru-Zepciuc), într-un cuvînt, tot tacîmul! Sau, aproape tot, dacă ne gîndim că un potențial gol cu ...capul al lui Zepciuc nu a fost finalizat! Din păcate, arbitrajul, care a nemulțumit ambele echipe, a creat animozități inutile în teren spre finalul partidei, de mult jucată. Nu putem scuza în nici un fel comportarea lipsită de fair-play a antrenorului băcăuan C. Voinea (indiferent dacă a avut sau nu dreptate), care a avut o ieșire urîtă în finalul partidei, aruncînd cu obiecte în teren, precum și a jucătorilor oaspeți, care au trimis mingea în tribune. Sportul de performanță implică, prin natura sa, tărie de caracter!

Astfel, în urma acestui rezultat, Politehnica Mecon și-a asigurat participarea la turneul de baraj pentru divizia A care va avea loc la finele lunii mai, indiferent de rezultatele ultimelor două partide, cu Moldova Chișinău și Petrolul Teleajen, ambele în deplasare. Le dorim succes!

G.I. NICOLAE

Handbal feminin, divizia B

Un egal scos cu forcepsul

Iașitex Iași - Filvatex Buzău 25-25 (11-13)

Iașitex: Dimofte, Cliveti-Pricop 4, Costandache 4, Postolache, State 1, Negură 3, Caraiman 13.

Filvatex: Stoica-Ciocîrlan 5, Florescu 6, Anghel 2, Stoica 3, Popa 5, Cataramă 3, Neagu 1.

Am asistat ieri dimineață, la Sala Sporturilor, la o partidă atît de inspidă și grotescă încît cu greu am putea găsi vreun termen de comparație în trecutul apropiat. Ambele echipe au practicat un joc la limita suportabilului, cu execuții tehnice înfiorătoare prin imprecizia lor și greșeli copilărești care au exasperat o sală întreagă. Nu e de mirare că sfîrșitul partidei a mai găsit în tribune doar 100 de spectatori: restul s-au retras ușor spre ieșire, nedorind să tulbure somnul celor două combatante. Buzoiencele au condus cam 90% din timpul de joc, uneori și la diferențe de 4-5 goluri: 6-2 (min.8), 7-3 (min.10), 23-18 (min.52). Fetele noastre, cu Anicuța Caraiman în rol de "locomotivă" (a se vedea numărul de goluri înscrise), au avut totuși un final mai bun și au reușit să egaleze în minutul 28: 24-24. Pentru cîteva secunde am avut în mîini și victoria (25-24 cu 20 de secunde înainte de final), însă apărarea (cel mai slab compartiment în meciul de ieri) n-a reușit să țină acest scor și egalarea s-a produs cu 5 secunde înainte de final. Un rezultat corect și echitabil, dacă ținem cont de echilibrul valoric dintre cele două formații, dar care ar fi putut fi la fel de bine și o înfrîngere a fetelor noastre dacă "Filvatexul" n-ar fi redus motoarele spre final.

Ion C. TEODOR

Oglinda rezultatelor

• Fotbal, divizia B: Constructorul remizează la Rădăuți

Bucovina Rădăuți - Constructorul Iași 0-0; CSM Borzești - Textila Buhuși 4-1; Vrancart Adjud - Cotidian Bacău 3-0; Unirea Codlea - Nitramonia Făgăraș 2-0; Mecanex Botoșani - Harghita Odorheiu Secuiesc 2-1; Aerostar Bacău - Mureșul Topliță 1-0; Cetatea Tg. Neamț - Minerul Comănești 2-1; Relonul Săvinești - Meconerg Onești 2-1; ASA Cîmpulung - Fepa 74 Bîrlad 0-0; CFR Pașcani - Sp. Mn. Vaslui 2-1.

• Fotbal, divizia C: Tepro nu iartă nimic

Sîmbătă, în campionatul de fotbal al diviziei C, liderul seriei, CFR Tepro Iași, a primit vizita fostei divizionare B, Siretul Pașcani. Partida (acum cîțiva ani era un adevărat derby) a fost controlată în totalitate de ieșeni, care s-au impus categoric la toate capitolele. Au înscris: Slabu 2, Botezatu 2, Pavel și Luiuz. **(C. LEONARD)**

• Rugby: Start reușit în retur

Tot la fel de categoric au cîștigat și rugbyștii de la Politehnica Agronomia, în prima etapă a returului diviziei A2: 65-7 (24-0) la Bacău, cu Chimia. Marea încercare va fi însă la Bîrlad! **(N.G.)**

Berti Vogt are necazuri

• selecționerul german s-a certat cu Matthaus •

După meciul amical de fotbal disputat săptămîna trecută între echipele Germaniei și Ghanei, antrenorul Berti Vogts nu prea mai are nopți liniștite. E adevărat, campionii mondiali au învins cu 6 - 1, dar în prima repriză ei au prestat un joc mizerabil (fiind conduși la pauză cu 1-0) și doar gafe-le defensive ale africanilor din a doua parte a meciului au făcut ca scorul să ia asemenea proporții.

Lotthar Matthaus

Ziariștii și-au intrat "în pîine" și n-au întîrziat să aminteas că cititorilor că toți antrenorii care s-au perindat pe la cîrma reprezentativei germane au cucerit cel puțin un trofeu pe durata mandatului lor. Sepp Herberger a obținut victoria la C.M. 1954, succesorul său Helmuth Schoen - eventul C.E. 1972 - C.M. 1974, Jupp Derwal - C.E. 1980 iar Franz Beckenbauer - C.M. 1990. "Nu va fi oare tocmai Berti Vogts cel care va întrerupe această glorioasă tradiție?" se întreabă gazdele. Rezultatele obținute pînă acum sub conducerea sa n-au fost dintre cele mai strălucite, iar maniera de joc cu atît mai puțin.

Și nu e vorba doar de greutatea cu care moștenirea strălucită a predecesorilor apasă pe umerii lui Vogts și pe care ziariștii se pricep s-o speculeze atît de bine. Vogts s-a certat în ultimele zile și cu Lothar Matthaus, turnul de control al reprezentativei germane. I-a reproșat că a pus prea multe kilograme pe el și că efortul depus la meciuri este invers proporțional cu numărul interviurilor acordate. Matthaus i-a răspuns, plictisit, bineînțeles prin intermediul unui alt interviu: "Prestațiile mele la echipa națională nu s-au schimbat. Ceea ce s-a schimbat este starea de ordine. Dacă pe vremea lui Beckenbauer fiecare își cunoștea rolul și nu ieșea nimeni din front, acum e o harababură completă. Jucăm fără nici o idee tactică precisă și rezultatele sînt care sînt...". Prins între ciocan și nicovală, Berti Vogts nu are deocamdată decît soluția unor victorii cît mai concludente. Și cît mai rapide.

Berti Vogts

Ion C. TEODOR

HOROSCOP

• **VĂRSĂTOR** (20 ian. - 18 febr.): Stele vă sînt în continuare favorabile. Cîștigul financiar este al dvs. Apar unele noutăți lipsi de importanță care vă afectează pe plan sentimental. În cazul în care doriți să vă ocupați de viața personală este indicată o mică vacanță.

• **PEȘTI** (19 febr. - 20 mart.): Inactivitatea vă agravează starea de proastă dispoziție. Sînteți tentat să cădeți pradă unui acces de melancolie bolnăvicioasă. Remediul cel mai bun pentru o astfel de suferință este activitatea fizică.

• **BERBEC** (21 mart. - 20 apr.): Astăzi ieșiți din zona de influență nefavorabilă care v-a dominat în ultimul timp. Profitați de acest lucru, dar atenție, nu exagerați! O neplăcere nu vine niciodată singură! Urmările zilelor nefaste se mai cunosc și azi.

• **TAUR** (21 apr. - 20 mai): Vă cresc din nou acțiunile în societate. Mergeți la o petrecere și veți fi punctul de atracție. Evitați promisiunile în perspectivă. Anumite persoane de sex opus își fac vise în legătură cu persoana dvs. Chiar dacă acest lucru nu este evident, dificultățile sînt de neînvins.

• **GEMENI** (21 mai - 21 iun.): Invidia nu este demnă de o persoană atît de spiritualizată ca dv. Astăzi veți fi umbrit de cineva care vă este superior. Nu-i cazul să disperați, oricum, pe viitor nu veți mai avea astfel de surprize.

• **RAC** (22 iun. - 22 iul.): O ființă apropiată vă ocupă tot timpul liber într-un mod nedorit de nimeni. Necazul acesteia vă impresionează neplăcut, este momentul să o ajutați. Un gest de adevărată omenie este rar și va fi răsplătit cum se cuvine.

• **LEU** (23 iul. - 22 aug.): Sînteți gelos și pe bună dreptate. O persoană intră în viața dvs. personală numai din dorința de răzbunare. Un păcat al trecutului este plătit astăzi cu vîrf și îndesat. Suportați cu stoicism pedeapsa, însă interveniți la momentul oportun. Totul se va stinge la fel de brusc cum a început.

• **FECIOARĂ** (23 aug. - 22 sept.): Nimic nu este mai plăcut decît să fiți folositor celor din jur și mai ales cînd aceștia vă sînt rude. Spijinul dvs. este de neînlocuit, astăzi se va ivi posibilitatea să vi-l acordați din nou. O bucurie a unui prieten vă va însenina ziua. În curînd veți avea parte de aceeași fericire.

• **BALANȚĂ** (23 sept. - 22 oct.): Totul vi se pare negru și monoton. Nu este decît o cădere nervoasă. Ieșiți în societate, ocupați-vă de fizicul dvs., ameliorarea stării psihice este garantată. Succesul marcat vă va da un nou impuls, dați curs cît mai repede, însă într-un mod decent.

• **SCORPION** (23 oct. - 21 nov.): Marte vă face să fiți războinic, evitați situațiile în care influența nefastă își poate arăta colții. Astăzi este o zi productivă, puteți obține avantaje materiale dacă știți să vă canalizați energia în mod constructiv. O realizare posibilă vă va face alt om. Succes!

• **SĂGETĂTOR** (22 nov. - 21 dec.): Tăiați în carne vie! Tot ce nu vă convine intră sub tăișul spadei dvs. Sînteți prea critic, prea neiertător - nu uitați că sînteți un om expus la rîndul lui greșelii. Temperați-vă, acționați numai atunci cînd este absolut necesar. Un dușman pe viață este foarte greu de ținut sub control.

• **CAPRICORN** (22 dec. - 19 ian.): Doriți să evadați din mediul strîmt în care vă duceți existența. Ce mai așteptați? Plecați chiar acum într-o excursie sau organizați o șuetă de mai mare amploare. Este ceea ce vă trebuie, ocupați-vă însă și de familie, este nevoie din nou de ajutorul dvs.

CALENDAR THEBAIC

Luni, 26 aprilie 1993: Astăzi se naște o persoană stearsă și în plus ghinionistă. Bărbatul este subalternul perfect și tocmai din această cauză va avansa numai datorită bunăvoinței șefilor, dar care nu va dura prea mult. Femeia este în general gospodina ideală și o mamă devotată, virtuți care nu îi vor fi întotdeauna recunoscute.

CARNETUL ZILEI
LUNI, 26 aprilie 1993

✝ **Sf. Mc. Vasile, ep. Amasiei; Sf. Glafira.**

VREMEA

va fi predominant frumoasă și relativ caldă, cu cerul variabil. Vîntul va sufla în general slab. Valorile minime vor oscila între 3 și 5 grade, iar cele maxime între 17 și 21 grade. **(Cristina Mariana DASCĂLU - Centrul de Prevedere al Vremii Bacău)**

TV BUCUREȘTI

TVR 1 - 14,00 Actualități • 14,15 Ora de muzică. Amfiteatrul tinerelor talente • 15,00 Preuniversitaria. Admiterea în liceu. Matematică: relații metrice (I). • 15,30 Telescoală. Curs de limba germană. Curs de limba italiană (pentru începători) • 16,00 Magazin agricol. Utilități și facilități pentru lucrările agricole de primăvară • 16,30 Portativul preferințelor muzicale • 17,00 Actualități • 17,05 Magazin în limba maghiară. Teka. Desene animate. Rubrică pentru tineret. "Lumea e un teatru" • 18,35 Tezaur folcloric • 19,00 Concertul extraordinar al Filarmonicii "George Enescu" prilejuit de aniversarea a 125 ani. • **20,00 Actualități** • 20,35 Sport • 20,40 Azi în prim plan. Magazin de comentarii și reportaje. Relansarea economică prin restructurare • **21,25 Teatru TV. "Viața lui Galilei"** de Bertolt Brecht. Coproducție INA, La Sept, Comedia Franceză • 23,30 Actualități • 23,45 Repriza a treia • 0,15 Închiderea programului.

TVR 2 - 15,55 Recomandări din program • 16,00 TVE Internacional. Telejurnal în limba spaniolă • 16,30 Desene animate. Tao-Tao. Înregistrare CFI • 17,00 Actualități • 17,05 Veniți cu noi pe programul doi! Minoritățile și drepturile omului. Emisiune realizată în colaborare cu LADO. Carta drepturilor fundamentale ale omului. Democrație și libertate. Minoritate și majoritate • 20,00 Actualități • 20,35 Tradiții. Vasile Voiculescu și cultura populară românească • 21,00 TVM. Mesager • 21,30 Lumea sportului • 22,00 TV5 Europe. Telejurnal în limba franceză • 22,35 Magazin auto-moto • 23,00 Închiderea programului.

RADIO IAȘI

6,00 Diminețile noastre • 8,00 Buletin de știri • 8,10 Fluieraș de fag, mult zice cu drag • 8,30 Meridiane culturale • 9,00 Radiosfera • 12,00 Radio Chișinău • 13,00 Radiojurnal • 13,20 Program muzical • 13,30 Orele muzicii • 15,00 Grai și suflet românesc • 15,30 Farmecul operetei • 16,00 Radiojurnal • 16,15 Radiograme • 18,05 Corespondența radio de muzică populară • 19,00 Știrile serii • 19,10 Ancheta radio • 19,30 Radiosport • 20,00 Compact disc • 21,00 Evenimentele zilei • 21,20 Euroșlagăre.

CINEMATOGRAFE

• **VICTORIA** (Tel.112502): **"Singur acasă"**, producție SUA, 1990, comedie polițistă. 26-29.IV.1993, orele: 9;11; 13;15;17;19. **"La limita extremă"**, producție SUA, 1991, Thriller polițist, 30.IV.-6.V.1993, orele: 9;11;13;15;17;19.

• **REPUBLICA** (Tel. 114327): **"The Bodyguard"**, producție SUA, 1992, Thriller romantic. 26-29.IV.1993, orele: 9;11,30;14;16,30;19. **"Băieți răi"**, producție SUA, 1985, comedie polițistă. 30.IV.-6.V.1993, orele: 9;11;13;15;17;19.

• **COPOU** (Tel. 145738): **"Misiunea Steaua întunecată"**, coproducție Canada, Israel, SUA, 1988, film de aventuri aviatice, orele: 9;11;13;15;17;19.

• **DACIA** (Tel: 164740): **"Giuvaerul Nilului"**, producție SUA, 1985, film de aventuri, Luni, 26.IV.1993, orele: 9;11;13;15;17;19. **"Ultimul samaritean"**, producție SUA, 1991, Thriller polițist. 27.IV.-2.V.1993, orele: 9;11;13; 15;17;19.

• **TINERETULUI** (Tel. 117178): **"Amantul"**, coproducție Anglia, Franța, 1992, film de dragoste.26.IV.-2.V.1993, orele: 9;11,30;14;16,30;19.

Pădure, verde pădure...

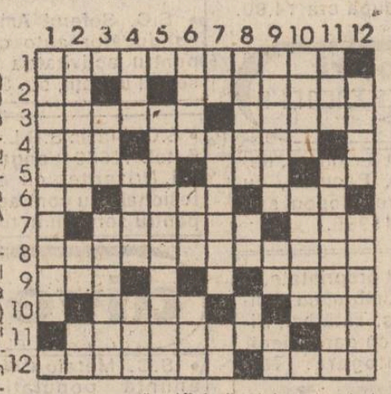

ORIZONTAL:1) Poet român, autorul volumului de versuri "Pădurea de cleștar" (Cicerone). 2) În vîrful eucaliptului! - Mare nordică pe țărmul căreia se află cetatea Marienburg cu o vestită pădure în față, unde oastea lui Alexandru cel Bun, condusă de spătarul Coman, a repurtat o strălucită victorie împotriva cavalerilor teutoni. 3) Conducător al unui ocol silvic (înv.)- Gen de arbust din familia rozaceelor. 4) La marginea desișului! - "Ce te... , codrule", antologic vers din creația marelui Eminescu (inf.) 5) O veritabilă armată ce o constituie cadrul pentru voievodul Ștefan, în celebra "Muma lui Ștefan cel Mare" de Bolintineanu - Abreviație latină pentru "centum sestertii" (100 de sesterți) - Locul sigiliului (abv). 6) 25 de pe o crenguță! - Gustul pădurețelor (masc.pl.) - Vîrf în munții Sebeș. 7) Cei sălbatici sau turcești, care cresc în păduri, sînt folosiți pentru confecționarea lulelelor - Siglă pentru "Organizația Sportului Popular". 8) Clasic român, autorul fabulei "Toporul și pădurea" (Grigore). 9) Conglomerat de apă în stare gazoasă ce se formează cel mai adesea deasupra pădurilor - Mamifer lemurian ce trăiește în insula Madagascar. 10) Lac și rîu în Canada - Zeul soarelui adorat la Teba. 11) Scriitor român, autorul romanului "Pădurea spînzuraților" (Liviu) - La capătul unui ciot! 12) Scriitor român, autorul povestirii "Floriță de codru" (Ioan) - A izbi.

VERTICAL: 1) Scriitor român, autorul poeziei "Pacea pădurilor" (Ionel). 2) Pădure mică, tînără și deasă, întîlnită în versurile lui Eminescu din "La mijloc de codru" - Vîrf de lozie! - Rele! 3) Oraș în Olanda - O nuia tăiată din pădure. 4) Vîrf în munții Bistriței - Localitate în Franța - Abreviație pentru "obiectiv". 5) Poet și dramaturg român, autorul poemului în versuri "Dumbrava Roșie", evocare a luptei dintre moldovenii lui Ștefan cel Mare și polonii craiului Albert, la Codrii Cosminului (Vasile). 6) Probabil (reg.) - Fluviu european - Lipsit de apă. 7) Esența de brad! - Fructul stejarului - Usturoi. 8) Aeroport în orașul italian Caliagri - Rădăcină de trandafir! - Timp necesar copacului să formeze un inel în trunchiul său, care-i stabilește vîrsta. 9) Poet și prozator român, autorul poeziei "Aud cum cresc stejarii-n păduri" (Zaharia) - Două din "Pădurea" - Vîrf și tulpină de ulm! 10) Se spune că - Poet român, autorul poeziei "Visează codrul" (Ștefan O.). 11) Bărbat urît (reg.) - Autorul volumului de povestiri "Casa din pădure" (Alexandru Moldovan). 12) Siglă pentru "Academia de Științe Agricole și Silvice" - Vițori copaci ai pădurii.

DICȚIONAR: HSC; UIA; OSP;AIAI; GODS; FRE; OSS; OUI; TAIX; OBV; OBSE; ELMAS; UCE; ASAS.

D. ANTONESEI

Soluția careului SHAKESPEARE, PRIETENUL MEU: SOTII; ILARE; ENGLEZOAICA; NI; ELIN; A; C; TRAGEDII; R; IISI; AC; DOG; MC; TAR; RIME; E; TIC; TELAL; NORMARE; UNO; T; I; DO; AVIZ; AMOREZATI; I; LARMA; MAURI.

chenar pentru cititoare

IMPRIMEURI MODERNE

Pentru sezonul cald, la fel de moderne ca și dungile (dar ceva mai mai puțin decît bulinele) sînt imprimeurile cu desene geometrice stil "art deco". Acestea, fie că provin din motive florale, animale sau arhitecturale și sînt stilizate pînă la o perfectă geometrizare, fie că imită structuri geologice (marmură, pietriș de rîu, calcare etc.) sau apar ca făcute de mîna neinițiată a unui copil căruia i s-au dăruit cîteva tuburi de culori primare și o pensulă, sînt extrem de potrivite pentru a fi folosite în cadrul unei ținute vestimentare sport, destinată nu numai tineretului ci și celorlalte vîrste. Imprimeurile cu desene geometrice se recomandă mai ales pentru produse din materiale subțiri, pentru cămăși, bluze și rochii, dar și pentru blazere, pantaloni și fuste în cazul siluetelor foarte subțiri, datorită efectului de "împrăștiere" și de mărire a contururilor pe care îl dau aceste imprimeuri.

Efectul de "împlinire" a siluetei creat de imprimeurile cu desene "art deco" este cu atît mai puternic cu cît contrastul dintre fond și desen este mai mare: încercați o rochie simplă, confecționată dintr-un material de culoare alb-unt imprimat cu desene geometrice mari și rare, de culoare purpurie în combinație cu verde închis, bleumarin sau negru și veți vedea că formele corpului dumneavoastră vor apărea ca fiind mult mai pline decît sînt în realitate. Astfel, în funcție de conformația corpului, vă veți putea compune o o ținută vestimentară care să vă avantajeze, utilizînd combinații de piese uni în culori închise (pentru a "îngusta" anumite zone) cu piese de formă simplă confecționate din materiale imprimate cu desene geometrice neregulate, în culori vii și contrastante (pentru a "împlini" zona umerilor și a bustului, de pildă).

Deși impuse în urmă cu doi ani, imprimeurile florale cu aspect realist se mențin la modă și pentru această primăvară, precum și pentru vara următoare. **(va urma)**

MARK

BIBLIOTECA CENTRALĂ UNIVERSITARĂ "M. EMINESCU" IAȘI

Numărul 95 (552) Anul III Marți, 27 aprilie 1993
8 PAGINI - 30 LEI
Director onorific: AUREL LEON

monitorul
cotidian de informații

TELEFON: 17.25.57 (centrală)
INTERIOARE: 20 (redactor de serviciu); 23 (investigații); 24 (sănătate-învățământ); 16 (departament Reclamă)
Fax: 14.32.24

N-a mai rămas nimic din Revoluție

Emil Bobu și Manea Mănescu au fost eliberați din pușcărie

Curtea Supremă de Justiție s-a pronunțat asupra celor 4 foști demnitari ai Partidului Comunist Român arestați în decembrie 1989: Emil Bobu, Manea Mănescu, Ion Dincă și Tudor Postelnicu. Schimbînd acuzația din genocid în tentativă de omor deosebit de grav, Curtea i-a condamnat după cum urmează: Tudor Postelnicu 17 ani, Ion Dincă 15 ani, Emil Bobu 10 ani, Manea Mănescu 10 ani.

Întrucît toți acuzații au depășit vîrsta de 60 de ani, prin lege, primii doi vor efectua două treimi din pedeapsă; Tudor Postelnicu 11 ani și 3 luni iar Dincă 10 ani. Ultimii doi, deoarece au primit pînă în 10 ani, vor executa un sfert din pedeapsă, deci doi ani și jumătate. Considerîndu-se că ispășirea pedepsei a început din data arestării (decembrie 1989), Emil Bobu și Manea Mănescu au fost eliberați.

Privitor la această hotărîre a Curții Supreme de Justiție am solicitat pentru cititorii ziarului Monitorul, cîteva scurte declarații ale unor personalități din viața cultural-politică a Iașului.

Aurel Stan - lector universitar, președintele PNL Iași: "Ce pot să mai spun?! Eu am fost convins, de la bun început că toate aceste procese s-au constituit într-un veritabil circ. De la bun început, am avut dubii în privința seriozității acestor procese. Și cei care s-au jucat de-a justiția atîta vreme aveau, probabil, planurile lor să-i elibereze, dar i-au mai păstrat pînă acum la închisoare ca să mai diminueze indignarea populației. Acum cred că, pur și simplu, și-au pus doar în aplicare niște planuri mai vechi de a-i elibera. Este o legătură evidentă între aceste eliberări și tendința de a restaura vechile structuri în România. Eliberările acestea se leagă în mod sigur de restaurație."

Liviu Antonesei - lector universitar, președintele PAC Iași: "Dată fiind această decizie a Curții Supreme de Justiție, găsesc necesar ca cei doi executați în decembrie '89 să fie reînviați pe loc și reabilitați. Acesta este cursul firesc al lucrurilor. Și, de asemenea, ar fi necesar ca dl. Corneliu Vadim Tudor, implicat în o sută și ceva de procese, care nu pot continua, să fie decorat și declarat Erou al Muncii Socialiste și al Justiției. Atîta vă pot declara la așa o veste."

Val Gheorghiu - pictor și publicist: "Era previzibilă această rezolvare. Ca și altele, prezente, trecute și viitoare, în cadrul unei restaurații în trepte din ce în ce mai spectaculoase. Toate acestea au darul, halucinantul dar, să nu ne mai mire".

Ioan Holban- scriitor, secretarul Asociației Scriitorilor din Moldova: "Tudor Postelnicu este implicat și în procesul de la Timișoara, în schimb cu ceilalți doi - Mănescu și Bobu - s-a întîmplat ceea ce era de așteptat, adică să fie eliberați. În general, asta a fost reacția Justiției față de acești stîlpi ai PCR: să-i elibere pe rînd. Mă apucă lehamitea. Procesul a pornit, de la început, de la premise false, s-a judecat prezența sau absența de la ultima ședință C.P.Ex. De la început mi-am dat seama că se urmărește minimalizarea vinovăției lor. De la început, nu s-au discutat la proces vinile reale ale acestor oameni. Asta este! Din start, s-a plecat de la premise false, care nu puteau să conducă decît la eliberarea lor și la schimbarea încadrării lor juridice."

Dorin POPA

Se întrevede un faliment spectaculos în lumea milionarilor?

Adrian Pascal, proprietarul echipei de handbal "Aura", are datorii de peste 150 milioane lei

• multe provin din contracte neonorate • firmele păgubite l-au acționat în judecată •

În ultimul timp, pe lista litigiilor economice de la Tribunalul Județean Iași, firma "Aura" aparținînd multimilionarului ieșean Adrian Pascal, apare tot mai des în postura de pîrîtă, fiind acuzată că nu și-a respectat obligațiile contractuale în afacerile cu diverși parteneri, dar s-a folosit de banii acestora.

Ieri, s-a aflat pe rol procesul intentat de SC "Irena Trading" SRL din Bacău, firmei "Aura" litigiul fiind generat de faptul că Adrian Pascal a primit de la firma din Bacău 52.414.000 lei în schimbul unor mărfuri, pe care firma ieșeană nici pînă în prezent nu le-a livrat. SC "Irena Trading" SRL a solicitat instanței să dispună blocarea conturilor firmei "Aura" pe care aceasta le are la Bankoop, Banca Română pentru Dezvoltare și Banca Agricolă din Iași și să găsească o soluție juridică pentru a obliga pe Adrian Pascal să-și onoreze obligațiile contractuale sau să returneze banii.

O altă combinație de proporții, în care firma "Aura" este acuzată că ar fi înșelat un partener de afacere, este o tranzacție cu conserve. În cursul anului trecut, firma "Aura" a fost contactată de o societate din Moscova, denumită "Ismailovo", prin contract Adrian Pascal obligîndu-se să-i livreze firmei moscovite conserve în valoare de 207.000 dolari. Adrian Pascal a încasat banii, dar nu a livrat marfa solicitată decît în valoare de 69.000 dolari rămînîndu-i de returnat încă 145.000 dolari. Somat de mai multe ori să returneze importanta sumă de valută, patronul firmei "Aura" a promis partenerilor din Moscova un schimb cu autoturisme de teren românești, mașinile urmînd "ARO" sau autobuze să compenseze datoriile sale. Acestea au rămas doar promisiuni. Adrian Pascal fiind din nou chemat în judecată pentru nerespectarea contractului. Reprezentanții firmei "Ismailovo" au acționat pe cale consulară tinzînd plîngere la Tribunalul Județean Iași pentru a pune sechestru pe bunurile firmei "Aura".

Adrian Pascal, patronul firmei "Aura". De la destituirea din funcția de președinte al Federației Române de Handbal se pare că-l urmărește ghinionul

În 1991, firma lui Adrian Pascal a încheiat un contract cu SC "Metal Mesa" din Salonta, județul Bihor, obligîndu-se să-i furnizeze acesteia materiale de construcții în valoare de 340.000 lei. Adrian Pascal și-a îndeplinit obligațiile prevăzute de contract după abia 9 luni de la semnare, fiind chemat de mai multe ori din nou în fața completului de judecată. În septembrie 1991, un alt contract bănos l-a adus pe Adrian Pascal în fața instanței. SC "Aura" a primit de la SC "Nutriver" SA Verești, suma de 5.563.078 lei în schimbul unor însemnate cantități de porumb, ovăz și orz, cantități care au ajuns la beneficiar după mai multe luni decît ar fi fost normal, cu toate că între Verești și Iași nu sînt decît aproximativ 200 km. Litigiul dintre SC "Aura" și fabrica de nutrețuri din Verești se află încă pe rolul Tribunalului Județean Iași.

După ce a fost destituit din funcția de președinte al Federației Române de handbal, Adrian Pascal se vede tot mai des în situații dificile. Confruntat cu multe procese în care apare ca pîrît, Adrian Pascal își poate pierde mare parte din partenerii de afaceri. Acest lucru nu ar fi o pierdere numai pentru milionarul ieșean, ci și pentru echipa de handbal HC "Aura" al cărui patron este.

Septimiu SĂRĂȚEANU

"Victime" în fostul regim, "inutili" în cel prezent

Patru muncitori vor fi concediați de întreprinderea în care și-au pierdut sănătatea

Salariații regiilor autonome sau ai societăților comerciale care au căzut victime unor boli profesionale necruțătoare se pare că nu mai au nici o șansă de a lucra în România de astăzi. Ei sînt considerați inapți pentru a mai lucra și, rînd pe rînd, li se retrag multe din drepturile de care, în mod normal, ar trebui să beneficieze.

Un exemplu elocvent îl constituie cazul a opt salariați ai secției turnătorie din cadrul S.C. Nicolina S.A., care au contactat boli profesionale, avînd diagnosticul de fibroză pulmonară. Dintre aceștia, trei sînt pensionați medical, patru încă lucrează (nu se știe pentru cît timp deoarece sînt posibile reduceri de personal, iar ei sînt printre primii vizați) iar celui de al 8-lea salariat, Petru Hriţcu, după întoarcerea din concediul medical de care a beneficiat timp de un an, conducerea i-a pus în vedere ori să-și ia concediu fără salar, ori i se va desface contractul de muncă.

Dan Bliuc, directorul general al societății, privește această problemă din două puncte de vedere: din punct de vedere umanitar, acești oameni sînt victime ale condițiilor grele de muncă din vechiul regim, iar din punct de vedere al economiei de piață, aceștia sînt inutili.

Sindicatul a pus problema în fața Consiliului de Administrație, dar dialogul a ajuns în impas; singurul lucru cu care s-a căzut de acord a fost acela că bolile au fost contactate în perioada regimului trecut, cînd se lucra în condiții necorespunzătoare.

Situația este și acum nerezolvată. Referindu-se la aceasta, dl. director general a declarat: "Pe acești oameni nu-i putem ajuta prea mult deoarece obiectivul principal al unei societăți este să creeze profit și să poată produce, și nu să se transforme într-un sanatoriu unde sînt numai oameni problemă. Ei vor intra în categoria handicapaților și în acest sens vor primi ajutor de la cei care se ocupă cu astfel de probleme. Noi nu putem spune cu mîna pe inimă că îi vom putea ajuta."

În cazul lui Hriţcu Petru, ca o excepție, se va încerca reîncadrarea lui în muncă, în alt loc decît cel de pînă acum, căci revenirea în secția "turnătorie" nu ar face decît să-i agraveze boala și așa incurabilă.

Cazul lui Hriţcu Petru este unul fericit, dar să nu uităm că, din cei care s-au îmbolnăvit profesional, puțini beneficiază de asemenea "favoruri", pentru cei mai mulți speranțele de a găsi un nou loc de muncă fiind minime.

Eli DUDEANU

Tragedie la spitalul de copii "Sf. Maria"

- Călin, care la naștere nu avea mai mult de 950 grame, va rămîne singur, pentru că nu sînt dolarii necesari internării mamei sale într-o clinică occidentală -

Este foarte greu de anticipat cîte șanse de a răzbate în viață are un copil al cărui tată nu știe că s-a născut și a cărui mamă mai are cîteva luni de trăit. Astfel, de mai bine de jumătate de an, Călin H., în vîrstă de 9 luni, este internat în secția clinică de terapie nutrițională a Spitalului de copii "Sf. Maria". Fiind născut prematur, la 7 luni, cu o greutate de numai 0,950 kg, medicii nu i-au acordat prea multe șanse de supraviețuire. Și totuți băiețelul a depășit perioada critică, sperîndu-se în recuperarea lui totală. Mama sa fiind studentă la una din facultățile universității ieșene, personalul medical îl alintă spunîndu-i "studentul". Despre tatăl "studentului" nu se știe mare lucru, căci tînăra refuză cu încăpățînare să vorbească despre acest subiect. Una din persoanele care-i cunoaște drama bănuiește că acest copil reprezintă suportul moral și afectiv de care are nevoie pentru a mai supraviețui. Știe că boala ei este incurabilă, dar nu renunță nici la studii, nici la copil, refuzînd să se interneze în spital. Atît suferința cît și reproșurile din casă, au îndepărtat-o mult de familie, visul vieții fiind acela de a trăi pînă-n momentul în care va putea să-și aducă băiatul acasă. Pînă atunci însă vine aproape în fiecare zi la spital să-l vadă. Personalul secției știe că atunci cînd mama "studentului" nu apare, cu certitudine aceasta este țintuită de boală la pat. Bunica lui Călin, care este și singurul întreținător al familiei, muncește din răsputeri ca să poată economisi banii necesari unei posibile intervenții asupra fiicei sale într-o clinică din străinătate. O iluzie, pe care o mamă nu poate și nu vrea să o piardă, neacceptînd cu nici un preț realitate.

Mihaela CĂNĂNĂU

Montarea contoarelor de înregistrare a consumului de energie termică este imposibil de realizat.

Vom plăti în continuare energia termică după bunul plac al RA "TERMOFICARE"

• nici Consiliul Județean, nici Prefectura nu se sinchisesc de nerespectarea Decretului Lege 56/1990 •

În România, consumatorii continuă să plătească energia termică pe baza consumurilor înregistrate de contoarele celor 126 puncte termice din Iași. Această modalitate de plată a energiei termice livrate asociațiilor de locatari contravine însă Decretului Lege nr. 56 emis la 7 februarie 1990 de Ion Iliescu, pe atunci președinte al Consiliului Frontului Salvării Naționale. Acest act normativ prevede montarea, în termen de maxim un an de la intrarea lui în vigoare, a contoarelor de înregistrare a energiei termice a fiecare bloc și casă individuală în parte. Respectarea acestei prevederi ar putea îmbunătăți foarte mult starea de spirit a populației, care și-a manifestat în repetate rînduri nemulțumirea față de calitatea serviciilor de termoficare.

Deși au trecut mai bine de trei ani de la intrarea în vigoare a acestui decret lege, regiile autonome de termoficare nu au montat - motivînd lipsa fondurilor de investiții de la buget - contoare de înregistrare a energiei termice pentru fiecare bloc în parte. Dacă această măsură ar fi fost aplicată, consumatorii nu ar mai fi nevoiți să plătească și pierderile înregistrate în instalații (conducte, vane, neechilibrări hidraulice, canale termice, izolații, conducte).

Una dintre principalele atribuții ale Oficiului pentru Protecția Consumatorilor - organ de specialitate al administrației publice centrale, subordonat Guvernului - este supravegherea respectării dispozițiilor legale privind protecția consumatorilor referitoare la ambalarea, conservarea, etichetarea, transportul, depozitarea și comercializarea produselor; în același timp, această instituție este abilitată să verifice calitatea tuturor serviciilor prestate populației. Asigurarea, prin intermediul regiilor autonome de termoficare, a încălzirii locuințelor și a distribuirii apei calde menajere (contra unor sume achitate de beneficiari) intră tot în sfera prestărilor de servicii.

Dl. Gheorghe Niculescu, director al Oficiului județean pentru Protecția Consumatorilor, ne-a declarat că singurul model omologat de contor pentru înregistrarea energiei termice consumate este fabricat de SC RETROM SA Pașcani și costă 290.000 lei. Conform aprecierilor făcute de dl. Niculescu, este foarte probabil ca acest preț să crească substanțial după data de 1 mai, cînd Guvernul va retrage toate subvențiile pentru produsele de bază, fapt care va face aproape imposibilă achiziționarea rapidă a contoarelor necesare. Conform recensămîntului desfășurat în perioada 7-14 ianuarie 1992, în județul Iași există 242504 locuințe. Montarea de contoare în fiecare locuință presupune deci alocarea de la buget a sumei de 70.326 miliarde lei. "Cred că pînă la urmă, pentru a se asigura o plată a energiei termice cît de cît corectă, va trebui ca asociațiile de locatari să-și plătească singure contoarele respective, cîte unu la fiecare scară sau măcar la fiecare bloc în parte. Deja asta înseamnă cîteva mii de contoare", a mai apreciat dl. Gheorghe Niculescu.

Mona DÎRȚU

Este probabilă creșterea prețului medicamentelor

După cum a anunțat, Guvernul va continua să subvenționeze costul medicamentelor chiar și după data de 1 mai. Cu toate acestea, ridicarea celorlalte subvenții va determina, implicit, și scumpirea produselor farmaceutice. Doamna Mariana Porțea, director al Centrului Farmaceutic IASSYFARM ne-a informat că deocamdat majoritatea furnizorilor interni, cu excepția societăților producătoare de aparatură tehnică medicală și a Fabricii de vată Buftea, nu au comunicat dacă vor majora prețurile. Referitor la medicamentele primite de pe piața externă, prețurile acestora sînt în mod direct influențate de creșterile permanente ale dolarului. De asemenea, se pare că se va aplica totuși, începînd cu luna mai, taxe pentru medicamentele importate, care vor majora și acestea costul unui produs. Cum industria de medicamente românească nu cuprinde întreaga gamă de sortimente farmaceutice, Ministerul Sănătății va fi nevoit să le achiziționeze la prețuri foarte mari și în valută. Necesitatea medicamentelor provenite din străinătate este cu atît mai stringentă cu cît unele boli cum ar fi tuberculoză, diabet ,astm și cancer sînt destul de frecvente și necesită medicamente străine. În general, bolnavii suferinzi de astfel de afecțiuni beneficiază de rețete compensate. Toate aceste probleme vor fi discutate miercuri, 28 aprilie, la București în prezența Ministrului Sănătății, prof.dr. Iulian Mincu de către toți directorii centrelor farmaceutice din țară. Se va pune în discuție problema acordării de rețete compensate și modul de eliberare a acestora. Se preconizează ca toate rețetele compensate 100% să poată fi ridicate numai de la anumite oficii farmaceutice. **(M.C.)**

50 lei călătoria pe mijloacele de transport în comun

Comisia de studii și prognoze economice a Consiliului municipal Iași informează că a analizat documentația de preț prezentată de RATC, constatînd că este corectă. Comisia își dă avizul pentru prețul unic de 50 lei/călătorie pentru toate mijloacele de transport, preț ce corespunde, după documentația RATC, tarifului stabilit pentru municipiul București și pentru orașele mari ale țării. Aceste prețuri vor intra în vigoare după data de 1 mai, anul curent. **(Cristian DUNĂR)**

Ieri, la conferința săptămînală de presă a PNȚCD

Corneliu Coposu consideră apariția premierului Nicolae Văcăroiu la televiziune drept o intervenție ridicolă

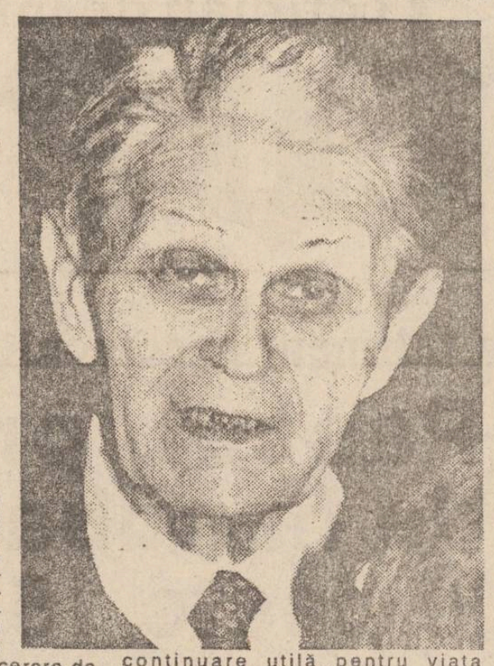

Datele statistice ascund realitatea tristă

Dl. Corneliu Coposu, președintele PNȚCD, și-a exprimat opiniile față de "intervenția ridicolă" a dl. prim-ministru Nicolae Văcăroiu, ținută ieri, 25 aprilie, pe postul național de televiziune. Întrucît primul ministru și-a manifestat bucuria că producția industrială pe luna martie a depășit cu 12% pe cea din luna februarie, dl. Coposu a subliniat că "producția pe martie se datorează numărului sporit de zile lucrătoare". "Apelul la statistică conține un farmec deosebit, acoperind totdeauna realitatea tristă", a adăugat dl. senator Radu Vasile.

Știrea difuzată la TVR în legătură cu retragerea PNȚCD din Convenție este falsă

Cu prilejul conferinței de presă săptămînală organizată luni, la București, de PNȚCD, dl. Corneliu Coposu, președintele acestui partid, a ținut să facă unele precizări în legătură cu anunțul difuzat la Radio și TV, conform căruia această formațiune s-ar fi retras din Convenția Democratică. Dl. Coposu a arătat că este vorba de un alt partid - Partidul Național Țărănesc (PNȚ) a cărui denumire, contestată anterior de PNȚCD, dar acceptată de Tribunal, a condus la o confuzie regretabilă. "PNȚ este un partid nesemnificativ, condus de dl. Virgil Lambru, a cărui cerere de aderare la Convenție a fost respinsă. În ceea ce privește PNȚCD, a declarat dl. Coposu, noi susținem cu fermitate Convenția Democratică, pe care o considerăm în continuare utilă pentru viața noastră politică". În același context, liderul PNȚCD a salutat faptul că Partidul Alianței Civice s-a consolidat și a "ieșit din Congres fără sciziuni".

"A se considera că PNȚCD e singurul partid democrat, e o formă de totalitarism"

Referitor la știrea apărută în ziarul "Evenimentul zilei" sub titlul: "Lovitură trăsnet pentru FDSN: PNȚCD a fos ales de Adunarea Parlamentară a Consiliului Europei ca negociator pentru România", știre în care era redată o declarație a președintelui acestei organizații internaționale, dl. Miguel Martinez, un reporter MEDIAFAX a solicitat scurte comentarii unor reprezentanți ai FDSN: Doru Ivan Tărăcilă - senator FDSN: "Apreciez că nu este vorba de o lovitură de trăsnet pentru partidul nostru, ci este vorba de un balon aruncat în eter. Negocierile nu pot fi purtate de un partid sau de reprezentanții unui partid. Negocierile, dacă au un caracter oficial, nu pot fi purtate decît de persoane oficiale. E adevărat că reprezentanții PNȚCD, alături de alte partide, au merite în legătură cu democratizarea vieții sociale în România. Dar, a se considera că este singurul partid democrat, este o altă formă de totalitarism"; Adrian Năstase - președintele Camerei Deputaților: "Genul acesta de știri sînt luate absolut după ureche. Pentru cei care cunosc procedurile Consiliului Europei, astfel de comentarii sînt absolut ilariante. Cred că puțin mai mult profesionalism în prezentarea unor știri de acest gen nu ar strica".

Partidul Socialist al Muncii atacă prudent Guvernul Văcăroiu

Ilie Verdeț crede că trebuie să ne așteptăm la o nouă emisiune monetară

În conferința de presă de astăzi, d-nul Tudor Mohora, vicepreședintele și purtătorul de cuvînt al PSM, a prezentat în fața jurnaliștilor punctul de vedere al socialiștilor în legătură cu reducerea subvențiilor. Acceptînd rațiunile economice care obligă executivul să recurgă la această măsură dură pentru a continua reforma, d-nul Mohora și-a exprimat însă dezamăgirea față de lipsa de receptivitate a premierului Văcăroiu față de propunerera PSM de a menține subvențiile la energia electrică. După opinia unor analiști economici din jurul d-lui Ilie Verdeț, calculele au fost propuse în funcție de o medie sub care, odată cu ridicarea subvențiilor, va cădea 10-15% din populația care, în viziunea Guvernului, poate suporta financiar această măsură. Primul ministru a fost acuzat de vicepreședintele PSM de sofism aritmetic în modul în care a prezentat aseară la TVR structura compensațiilor. Ca urmare, partidul fostului premier comunist Ilie Verdeț se disociază de afirmațiile d-lui Văcăroiu privind depășirea cu un procent a nivelului compensațiilor și creșterea productivității muncii în primele trei luni ale anului, considerîndu-le false. D-nul Mohora a atras atenția că aceste compensații nu au fost prevăzute în bugetul pe anul 1993, deci nu pot fi acoperite decît printr-o emisiune monetară sau o creștere reală a producției. Din tonul domniei sale, precum și din afirmațiile unor parlamentari socialiști, este posibil ca, în funcție de evoluția evenimentelor în următoarele două săptămîni și de aplanarea grevelor anunțate de sindicate, Partidul Socialist al Muncii să-și retragă discret sprijinul politic acordat guvernului FDSN.

Micșorări semnificative ale efectivelor de animale din agricultură

Noroc cu eliminarea subvențiilor

Din datele operative ale Ministerului Agriculturii și Industriei Alimentare rezultă că, la sfîrșitul lunii martie, efectivele de animale din unitățile aparținînd Departamentului regiilor autonome și societăților comerciale pe acțiuni au fost de 529,5 mii bovine (cu 22,7% sub nivelul existent la aceeași dată din anul trecut), de 4262,3 mii porcine (-8,8%) și de 1627,3 mii ovine și caprine (-17,0%). Consecința acestei reduceri a efectivelor de animale a fost scăderea producției de lapte de vacă cu 23,2% față de trimestrul I 1992, iar cea de ouă cu 15,4%. Tendințe asemănătoare se înregistrează și la intrările la fondul de stat de produse animale, care în trimestrul I au reprezentat 219,6 mii tone carne viu (cu 1,9% mai puțin față de trimestrul I 1992), 1793,6 mii hl lapte de vacă (-13,7%) și 404,6 milioane ouă (-7,2%).

BRCE se aliniază standardelor bancare internaționale

După ce și-a înființat o sucursală la New York, BRCE a deschis și o reprezentanță la Chișinău, care, deși nu are personalitate juridică, se ocupă de reprezentarea intereselor băncii pe piața bancară moldovenească. Complexitatea relațiilor financiar-bancare, precum și insuficienta cunoaștere a regulilor și uzanțelor internaționale de practică bancară au determinat BRCE să-și elaboreze propriile sale condiții generale de afaceri. Acestea reprezintă o grupare de clauze și dispoziții reglementate de legislația internă și internațională în vigoare. Prin adoptarea acestor măsuri, banca a devenit prima bancă românească cu un cadru juridic strict reglementat al relațiilor sale cu actualii și potențiali clienți.

Avînd în vederea experiența practică a ultimelor trei ani de activitate, conducerea BRCE a hotărît înființarea a două Servicii de analiză credite. Această decizie a fost adoptată pentru diminuarea riscului operațiunilor bancare, atît pentru clienți cît și pentru bancă, și pentru diversificarea și creșterea calității serviciilor bancare oferite clienților.

Petrolul românesc prelucrat este mai ieftin cu 3-6 dolari decît în Occident

Restructurare sau privatizare a industriei petrochimice românești?

Datele comparative cu producția celor mai bune rafinării arată că există o oarecare competitivitate a rafinăriilor românești printr-un nivel de cost de maxim 8 dolari față de 2,5 dolari pe barilul de petrol prelucrat. Pentru a menține această competitivitate este necesar să se facă o restructurare a industriei petrochimice românești. Chiar dacă se prognozează o creștere de la 84 miliarde lei în 1992 la 173,3 miliarde lei producție în 1993, au fost oprite o serie de linii de prelucrare a țițeiului de la Brazi, Pitești și Borzești. Datorită acestei situații nu a fost dată în folosință o instalație de prelucrare de la Teleajen. Se are în vedere atît orientarea agenților economici pentru realizarea unor lucrări prin finanțare proprie, cît și sprijinul financiar din partea guvernului pentru unele unități cu probleme deosebite. Privatizarea fiind calea prin care vor putea fi atrase mijloace financiare semnificative, în perioada 1991-1993 au fost nominalizate cca 140 de întreprinderi și capacități de producție mici care îndeplinesc condiții de privatizare rapidă. La sfîrșitul anului 1992 erau încheiate 26 de contracte de locație de gestiune și în curs de perfectare încă 24 de capacități, 14 vînzări de active ofertate - pentru care nu au fost încheiate contracte din lipsă de parteneri. Din cele 36 de societăți mixte constituite, 21 au fost cu profil de producție, 14 cu profil de comerț și 1 cu profil de transport.

Se speră că în perioada 1993-1996 necesarul de investiții va fi acoperit prin capital intern atras, în valoare de 4 miliarde lei, prin cheltuieli de la buget de 50 miliarde lei, capital extern atras de 69 miliarde lei și din credite externe în valoare de 201 miliarde lei, din care 505 milioane dolari.

Alin T.

Primul ministru român vizitează Grecia

El speră să deschidă o linie de credit în valoare de 50 milioane de dolari

Într-o relatare a trimisului său la București, agenția Reuter informează că primul ministru român Nicolae Văcăroiu a plecat ieri în Grecia, într-o vizită de două zile, pentru a întări relațiile dintre cele două state balcanice și pentru a discuta situația din fosta Iugoslavie. În timpul vizitei, domnul Văcăroiu se va întîlni cu președintele Greciei, Constantin Karamanlis, cu primul ministru, Constantin Mitsotakis, cu ministrul economiei și guvernatorul băncii centrale, au informat surse guvernamentale citate de Reuter. Primul ministru Văcăroiu a declarat reporterilor că speră să negocieze deschiderea unei linii de credit în valoare de 50 de milioane de dolari pentru încurajarea investițiilor grecești în România.

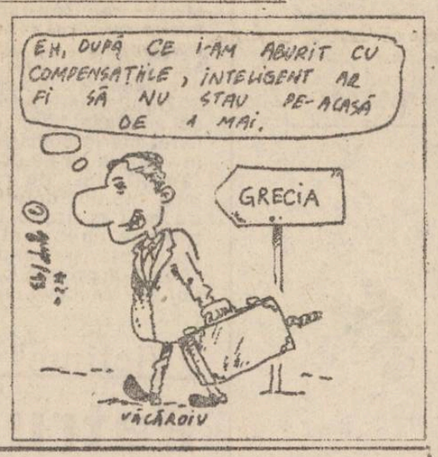

La Botoșani

Crește numărul deceselor și al căsătoriilor și scade cel al nașterilor

Botoșaniul, oraș cu una din cele mai ridicate rate a natalității - 22 la 1000 de locuitori, pe vremea "odiosului"; deține acum recordul trist al uneia din cele mai scăzute durate medii de viață, în jurul vîrstei de 60 de ani, și una din cele mai ridicate rate a mortalității infantile. Din punct de vedere statistic, conform declarației d-lui Mihai Ilie, șeful biroului de Stare Civilă al Primăriei municipiului Botoșani, se remarcă în ultimii ani o scădere a natalității, o creștere a mortalității și a numărului de căsătorii. Numărul nașterilor înregistrate a fost: 1988 - 4566; 1989 - 4491; 1990 - 3715; 1992 - 3111. Numărul deceselor: 1989 - 954; 1990 - 978; 1991 - 890; 1992 - 980. De altfel, pentru prima oară în istoria Botoșaniului, obținerea unui loc de veci într-unul din cele două cimitire ortodoxe ale orașului a devenit o problemă. Cu toată starea de pauperitate a majorității populației, numărul căsătoriilor oficiate a crescut; astfel, în 1988 - 793; 1989 - 803; 1990 - 906; 1991 - 934; 1992 - 920. Vîrsta medie a celor care se căsătoresc la Botoșani este de 20-21 ani, existînd și excepții - 72-79 ani. Lunar, se înregistrează 10-15 copii cu tată nedeclarat iar în 1993 s-au înființat 5 copii în cadrul unor familii autohtone.

Val GURALIUC

Cursul de schimb valutar

În urma ședinței de licitație interbancară desfășurate la sediul Băncii Naționale, cursurile de referință pentru principalele valute valabile astăzi, 27 aprilie sînt următoarele:

1 dolar SUA (USD) - 615 lei
1 liră sterlină (GBP) - 976,59 lei
1 schilling austriac (ATS) - 55,56 lei
1 franc elvețian (CHF) - 431,78 lei
1 franc francez (FRF) - 115,97 lei
1 marcă germană (DEM) - 391,60 lei
100 lire italiene (ITL) - 41,77 lei
1 yen japonez (JPY) - 5,58 lei
100 lire turcești (TRL) - 6,35 lei
1 ECU (XEU) - 764,60 lei
1 DST (XDR) - 871,46 lei

Volumul tranzacțiilor a fost de 1.302.175,03 dolari SUA, inferior celui din ziua precedentă. Lira sterlină înregistrează cea mai spectaculoasă creștere de pînă acum (17 lei), celelalte valute convertibile crescînd într-un ritm mai lent (6 lei francul elvețian, 5 lei marca germană și 1 leu francul francez și schillingul austriac). Dolarul stagnează provizoriu pe palierul de 615 lei, nefiind însă exclusă o creștere de 5-10 lei în următoarele zile. Cotațiile românești ale dolarului sînt următoarele: 0,629 lire sterline; 1,424 franci elvețieni; 5,303 franci francezi; 1.570 mărci germane și 110,215 yeni japonezi.

Daniel SÎRBU

Republica Moldova se reorientează spre Germania

Ministrul afacerilor externe al Republicii Moldova, Nicolae Țîu, referindu-se la vizita pe care a efectuat-o în Germania a menționat că în cadrul întrevederilor cu conducerea MAE german au fost examinate diferite aspecte ale relațiilor bilaterale, precum și posibilitatea deschiderii în cel mai scurt timp a ambasadei Republicii Moldova la Bonn. De asemenea au fost discutate probleme de interes comun privind situația din Europa.

După trei ani de tergiversări

Procuratura va înainta instanței cazul Otopeni

La sfîrșitul acestei luni Procuratura militară va înainta secției militare a Curții Supreme de Justiție dosarul penal privind uciderea soldaților de securitate veniți de la Cîmpina pentru apărarea aeroportului de la Otopeni în timpul revoluției din decembrie '89. Procurorul militar ce se ocupă de acest caz, col. Mihai Popov, a declarat că vor fi acuzați de acest măcel comandantul unității de aviație, gen. Drăghin, și comandantul unității de securitate care apăra aeroportul, gen. Ghiță Grigorie. Declarația a fost făcută la întîlnirea organizată de Procuratură între părinții celor uciși la Otopeni și ziariști. Părinții soldaților uciși au fost revoltați de faptul că Procuratura nu i-a acuzat și pe cei împotriva cărora ei consideră că sînt suficiente probe. Prezenți la această întîlnire, supraviețuitorii măcelului, soldați și ofițeri, au declarat că, înainte de a ajunge la aerogara de mărfuri, fuseseră opriți de mai multe ori și verificați, astfel încît se știa cine sînt. Contrar celor declarate de cei ce au apărat aeroportul, soldatul Nicușor Carpen, care fusese în unul dintre camioanele cu soldați, a declarat că la sosirea lor nu fusese tras foc de avertisment, ci, de la 8-10 metri, locotenentul major Zorilă a ordonat foc asupra lor. Cînd cei scăpați au coborît din camioane li s-a ordonat să înainteze cu mîinile ridicate, poziție în care au fost împușcați. Procuratura a respins versiunea ofițerilor din aeroport, conform căreia ofițerii care i-au comandat pe soldați i-ar fi omorît, aceștia sosind la Otopeni gata împușcați în camioane. Părinții soldaților au dorit să-l întîlnească pe noul procuror general, dl. Drăgulin Manea, dar, după o scurtă absență, dl. Popov a anunțat că dl. procuror general nu este în clădire.

Societatea Medicală PRO FAMILIA
vă oferă consultații de înaltă competență pentru orice problemă de sănătate a familiei dvs.
● OBSTETRICĂ-GINECOLOGIE ● PEDIATRIE ● BOLI GENETICE ● MEDICINĂ INTERNĂ ● CHIRURGIE ● CARDIOLOGIE ● OFTALMOLOGIE ● ENDOCRINOLOGIE ● NEUROLOGIE ● NEFROLOGIE ●
la sediul din Str. Țuțora 11 C, bl. E1, sc. C.
Informații și programări la tel. 131043, orele 10-18.

Societatea "Service SOCOM" Iași

A pus în vînzare prin magazinul "PICCOLO" din Str. C. Negri 60, produse cosmetice import Germania într-o gamă foarte variată:
rujuri, fond de ten, creioane dermatograf etc.
De asemenea vă așteptăm pentru orice tip de reparații la televizoare, casetofoane radio, video, magnetofoane la unitatea noastră din Șos. Națională nr. 194, bl.D1

AGENȚIA TURISM "MOLDAVIA"
Str. Ștefan cel Mare 4
telefon: 112289; 112006
organizează excursii în:
● POLONIA - 1; 8; 15; 22.05.93
● TURCIA - 1; 8; 15.05.93
La sediul acestei societăți se preiau anunțuri de mică publicitate pentru monitorul

DR. JIM ZACHARY
- S.U.A.
vă invită la seria de prelegeri
SPERANȚE FĂRĂ ILUZII
Din subiectele abordate:
● Europa încotro?
● Este Christos unica speranță a viitorului?
● Care este originea răului?
● Vinovăția - praful de nisip din computer
● Soluția lui Dumnezeu pentru stress
Casa de Cultură a Sindicatelor în perioada 27 aprilie - 9 mai 1993, orele 19 - 21.
Intrarea liberă.

1 mai - ziua naţională a şcumpirilor

Va creşte decalajul preţuri - salarii şi vor fi disponibilizări masive de personal

• e posibil ca societăţile să acorde indexările şi compensările, dar să plătească numai 75% din salariu •

În urmă cu două zile, televiziunea română a prezentat la ora de maximă audienţă explicaţiile primului ministru al României, dl. Nicolae Văcăroiu, cu privire la programul de compensare a eliminării subvenţiilor şi indexare a salariilor. Primul ministru a explicat şcolăreşte măsurile de protecţie adoptate de Guvern, faţă de un fenomen economic care a înspăimîntat întreaga ţară: eliminarea subvenţiilor. El a insistat asupra ideii că programul guvernamental a fost gîndit în aşa manieră încît cetăţenii să fie protejaţi în proporţie de sută la sută, ba chiar şi mai mult, de efectele negative ale eliminării subvenţiilor. Domnia sa a dat date concrete privind evoluţia preţurilor după 1 mai, precum şi date referitoare la consumurile unei familii de mărime medie din România, sau a unei familii de pensionari. În opinia sa, efortul financiar suplimentar al unei familii de mărime medie sau a pensionarilor, după 1 mai, se va regăsi integral în sporurile salariale acordate de Guvern, respectiv pe salariat 10.366 lei şi 7874 lei pentru pensionari. Primul ministru a reuşit astfel să dea impresia că şocul de la 1 mai nu este un pericol mare, ba dimpotrivă, el poate fi suportat uşor de către populaţie, care va trebui să consume însă aşa cum a consumat în anul 1990. Aceste hotărîri ale Guvernului se bucură de sprijinul sindicatelor, a afirmat premierul, care nu a uitat să menţioneze că are sprijinul a 12 confederaţii sindicale, faţă de şase confederaţii care s-au retras de la negocieri.

Premierul român a trecut însă sub tăcere, poate, cel mai important lucru din programul său de reformă. El nu a făcut nici o referire la posibilităţile societăţilor comerciale şi regiilor autonome de a acorda aceste sume stabilite de Guvern. În ce priveşte instituţiile bugetare, salariaţii acestora vor primi cu siguranţă, de la bugetul statului, sumele respective.

În aceiaşi situaţie sînt şi pensionarii şi persoanele care se bucură de asistenţă socială. Salariaţii societăţilor comerciale şi regiilor autonome rămîn însă la discreţia capriciilor economiei de piaţă. Administraţiile societăţilor comerciale vor fi nevoite să crească preţurile la produsele proprii, dar aceste preţuri nu pot creşte oricît, deoarece produsele ar deveni nevandabile. Prin urmare, multe societăţi comerciale nu vor reuşi să agonisească fondurile de salarii pentru a plăti integral compensarea şi indexarea, iar salariile vor fi plătite proporţional cu veniturile societăţilor. Să presupunem că după acordarea compensării şi indexării, un salariat ar trebui să primească 40 de mii de lei, bani în mînă. Datorită volumului mic de mărfuri vîndute, societatea va plăti, de exemplu, salariile în proporţie de 75%, ceea ce înseamnă că salariatul va primi numai 30.000 de lei. Acest lucru înseamnă de fapt că salariatul nu primeşte tocmai indexarea şi compensarea. Pentru a evita acest lucru, multe societăţi comerciale vor recurge la disponibilizarea de personal, care pe măsura creşterii în avalanşă a preţurilor, vor fi tot mai numeroase. Adevăratele efecte ale programului Văcăroiu vor fi, aşadar, creşterea spectaculoasă a decalajului preţuri - salarii concomitent cu disponibilizări masive în rîndul salariaţilor. Dar premierul român nu a spus nimic despre aceasta.

În altă ordine de idei, cele 12 confederaţii care au negociat cu Guvernul sînt lipsite de relevanţă sindicală. Cea mai mare confederaţie dintre acestea este cea a minerilor, condusă de Miron Cosma. Ori, minerii primesc în continuare subvenţii, iar salariile lor vor fi asigurate. S-au retras însă de la negocieri tocmai confederaţiile care reprezintă societăţile comerciale şi regiile autonome care vor intra în criză: Cartel Alfa, CNSLR, Frăţia, Blocul Naţional Sindical, Ceres. Aici s-au afiliat sindicatele din marea industrie şi cele din agricultură. Poziţia lor este cît se poate de firească: nu au siguranţa că sumele stabilite de Guvern vor ajunge la salariaţi în totalitate.

Toni HRIŢAC

"VOX T" (Unirea) contraatacă

• Unul din acţionarii S.C."VOX T" S.R.L. cere în faţa instanţei dizolvarea societăţii •

Ieri, în cadrul completului economic al Tribunalului Judeţean Iaşi, la cererea lui Paul Iancu, acţionar la S.C."VOX T" S.R.L. reprezentînd interesele grupului redacţional "Vox T" Unirea s-a redeschis procesul de dizolvare a societăţii comerciale "Vox T" S.R.L. Acest proces a fost suspendat în urma cu două luni de Paul Iancu, care, din raţiuni strategice, a încercat să-şi recîştige drepturile de acţionar fără a dizolva societatea. Prin intermediul Camerei de Comerţ şi Industrie a sesizat instanţa că înmatricularea S.C."Vox T" S.R.L. în Registrul Comerţului este incorectă pentru că Ovidiu Constantinescu s-a declarat în mod abuziv acţionar unic al societăţii.

În urma sesizării instanţa a dispus corectarea înmatriculată a S.C."Vox T" fapt ce i-a conferit lui Paul Iancu calitatea de reprezentant (acţionar) al Societăţii . Cu toate acestea aşa cum relatam la vremea respectivă Consiliul Naţional al Audiovizualului a stabilit ca partener de discuţii pe Ovidiu Constantinescu, spre supriza generală -decizie

fiind implicit o atribuire tacită a exploatării frecvenţei de 70,76 Mhz.

Paul Iancu a decis să redeschidă procesul de dizolvare a societăţii considerînd că numai aşa îl mai poate învinge pe Ovidiu Constantinescu. Aplicînd principiului "nu mai este nimic de pierdut" Paul Iancu a ales această ultimă cale de atac fiind conştient că în momentul dizolvării societăţii se va pierde şi cota de emisie obţinută prin concurs. La termenul de ieri Ovidiu Constantinescu, care emite de aproximativ o săptămînă de la hotelul "Moldova" camera 1210, a solicitat instanţei acordarea unui nou termen motivînd că va pleca într-o călătorie în Olanda. Instanţa a admis cererea acestuia acordînd un nou termen pentru data de 17 mai.

Septimiu SĂRĂŢEANU

Date "incredibile dar adevărate" despre distribuirea de butelii la ţară

Sindicatul liber al lucrătorilor din agricultură a cerut Consiliului Judeţean Iaşi un număr de 124 de butelii pentru aragaz, cererea fiind motivată de numărul mare de specialişti care lucrează în agricultură şi locuiesc în mediul rural, pentru care singura posibilitate de pregătire a hranei este aragazul.

În cerere se specifică şi faptul că sindicatul posedă date "incredibile dar adevărate" despre unii primari şi unii membri ai consiliilor locale care au distribuit la multe persoane cîte 2 sau 3 butelii. Sindicatul mai posedă şi alte date concrete ce demonstrează că se distribuie butelii de aragaz la muncitori, prin societăţi comerciale cu capital de stat, fără nici o restricţie de domiciliu.

Cristian DUNAR

Strategii ale întreprinderilor ieşene de supravieţuire după şocul eliminării subvenţiilor

• TEHNOTON nu se gîndeşte să-şi dea oamenii afară •

Odată cu intrarea în vigoare a Hotărîrii Guvernului de eliminare a subvenţiilor şi aplicare a compensărilor şi indexării salariilor, multe preţuri de livrare a produselor se vor majora în mod semnificativ. În absenţa unor pieţe stabile de desfacere a produselor şi a unor contracte ferme, multe societăţi comerciale vor recurge la măsura de disponibilizare a forţei de muncă şi eliminarea personalului neproductiv. Societatea comercială "Tehnoton" S.A. Iaşi se confruntă cu probleme legate de creşterea preţuri, lor materiilor prime şi a materialelor, urmînd să sporească preţul produselor livrate cu aproximativ 50%. După cum ne-a declarat d-l Stejărel Guja, şeful compartimentului marketing al întreprinderii, la Tehnoton nu se pune deocamdată problema disponibilizării vreunuia din cei aproximativ 1800 salariaţi, deşi nu s-a făcut deocamdată un calcul precis al acordării indexărilor şi cît va costa acest lucru societatea.

Calculele preliminare conduc spre concluzia că indexările şi compensările se pot acorda integral. Scumpirea produselor finite va ţine seama de creşterea preţurilor de achiziţie la mase plastice, semifabricate din tablă şi componentele electronice. Dar liderii sindicali Petru Loghin (sindicatul tehnico-economic-productiv) şi Teodor Iftimie (Sindicatul sculărie), exclud problema disponibilizării de spersonal, preconizînd ca, printr-o bună organizare a secţiilor şi atelierelor, să se rezolve multe din problemele generate de eliminare a subvenţiilor.

• IASITEX - cel mai ieftin producător de fire şi ţesături din ţara •

Problemele asemănătoare se întîlnesc şi la S.C."IAŞITEX" S.A. unde scumpirile materialelor ar duce la pierderea clienţilor, puterea de cumpărare a cetăţenilor diminuîndu-se mult după 1 mai. Cei 5300 angajaţi lucrează la circa 90% din capacitatea întreprinderii, totuşi Iaşitex rămîne cel mai ieftin producător de fire şi ţesături din ţară. Problemele legate de indexare se suprapun aici după cum ne-a declarat directorul, Ioan Grigoriu cu cele generate de negocierea contractului de muncă, salariul minim pe ramura devenind acum de 35.000 lei. Echilibrarea fondului de salarii cu disponibilităţile financiare se va face în urma consultărilor între Consiliul de Administraţie şi Sindicat, urmînd a se acorda salarii, sporuri şi indexări în funcţie de posibilităţi. Deşi liderul Ioan Zorilă a afirmat că disponibilizările de personal nu reprezintă o soluţie, nu este totuşi exclus ca alţi muncitori ai Iaşitexului să ia drumul Direcţia Muncii şi Protecţiei Sociale în neplacuta calitate de şomeri.

Daniel ŞÎRBU
A. INDERJOSCHI

În atenţia sărăcilor şi a studenţilor

În magazinul "Filocalia" - obiecte aproape noi la preţuri foarte mici

• un tricou elegant, puţin purtat, costă pînă în 500 de lei •

Fundaţia "Filocalia" prin intermediul magazinului din str. Vasile Lupu, vinde obiecte de larg consum şi de uz casnic la un preţ foarte mic, dar obiectele valorificate provin din donaţii.

Articolele vîndute sînt colectate de la diferite persoane din Statele Unite prin intermediul cultului baptist şi evanghelist. Colectate din uşă în uşă, hainele sînt curăţate, transportate în baloturi în România arangate pe umerase şi vîndute la destinaţie la "preţuri studenţeşti".

Domnul Dan Ciobanu, responsabilul magazinului, întrebat de această situaţie, ne-a relatat că activitatea e de non - profit şi că banii obţinuţi sînt orientaţi spre construirea unei biserici şi a unui centru religios pe Moldova.

Magazinul lucrează zilnic între orele 9 -13 şi 14 -19, încă de la primele ore ale dimineţii o mulţime de tineri aşteptînd deschiderea lui. Chiar dacă nu sînt noi, mărfurile valorificate sînt curate, de calitate şi prezentate atrăgător, domnul Dan Ciobanu spunîndu-ne că prin activitatea magazinului încearcă obişnuirea oamenilor cu ideea că pot fi serviţi foarte bine şi în magazine în care mărfurile nu sînt noi.

Magazinul dispune de un spaţiu mic ceea ce nu împiedică pe cumpărători să-l frecventeze.

Majoritatea clientelei e formată din tineri studenţi care preferă să cumpere de aici un tricou la preţul de 300 - 500 de lei, decît să-l cumpere din oraş cu un preţ de 4 ori mai mare.

Fundaţia "Filocalia", în cadrul aceleiaşi activităţi de non - profit, intenţionează să deschidă un magazin cu vînzare de mobilă, o brutărie, dar actuala lipsă a spaţiilor e principalul aspect care-i împiedică pe întreprinzători să se extindă.

Dana OLTEAN

ORAŞUL PE O COLOANĂ

"Mihai Viteazul" se pregăteşte să devină eficient

În zilele de 29 şi 30 aprilie, Consiliul Judeţean Iaşi a convocat primarii şi secretarii consiliilor locale din diferite comune ale judeţului la o întrunire cu tema "Acţiuni ce trebuiesc întreprinse în judeţ pentru realizarea obiectivelor fundamentale ale fundaţiei de ajutor umanitar "Mihai Viteazul". Se vor dezbate şi următoarele probleme: Măsuri ce trebuiesc luate de consiliile locale pentru protecţia patrimoniului public şi pentru combaterea corupţiei; campania agricolă de primăvară; gospodărirea şi înfrumuseţarea localităţilor; programe şi prognoze pentru dezvoltarea economică şi socială a localităţilor.

Şedinţa delegaţiei permanente a Consiliului Judeţean

Miercuri, 28 aprilie va avea loc şedinţa delegaţiei permanente a Consiliului Judeţean Iaşi, cu următoarea ordine de zi: analiza preliminară privind repartizarea bugetului pe anul 1993; măsuri privind obligaţiile ce revin regiilor autonome şi altor agenţi ecodmici; finalizarea construcţiei de locuiţe şi spaţii comerciale; aprobarea unor proiecte de decizie; propunerea acordării unor fonduri pentru premierea elevilor concureţi la olimpiadele şcolare; aprobarea autorizaţiilor de construcţii.

Iaşul vizitat de o delegaţie din Poitiers

Astăzi la Primărie va sosi o delegaţie a oraşului Poitiers din Franţa, oraş cu care Iaşul este înfrăţit. Vor fi discutate probleme ce vizează strîngerea legăturilor între cele două oraşe, deoarece aceste legături au fost neglijate o vreme. Se speră ca după această întîlnire colaborarea să devină mai activă de ambele părţi. Vom reveni cu amănunte în ziarul de mîine.

Un portofel uitat

Ieri am fost contactaţi telefonic de către o persoană care a declarat că a găsit un portofel de culoare maron, pe o măsuţă în interiorul unităţii de Optică şi Tehnică Medicală de pe b-dul Independenţei. La unitatea respectivă am aflat că, într-adevăr, cineva a predat un portofel ce conţinea o anumită sumă de bani şi am fost informaţi că păgubaşul se poate prezenta mîine după-amiază pentru a-şi recupera suma. **(Cristian DUNĂR)**

Lansare de carte la Palatul Culturii

Astăzi, ora 17, în Sala Coandă a Complexului Muzeistic Palatul Culturii, va avea loc masa rotundă cu tema "Actualitatea operei lui Marcel Mauss". Vor participa: Maria Mailat şi Michel Bass (Franţa), Adrian Neculau, Ştefan Afloroaei, Liviu Antonesei, Ion I. Ionescu şi Nicu Gavriluţă de la Universitatea "Al.I.Cuza". Totodată, va fi lansată traducerea românească a volumului "Eseu despre dar" apărut la Editura Institutului European. În finalul întîlnirii, solista Operei din Iaşi, d-na Adriana Mesteş, va susţine un recital de canto, acompaniată la pian de Steluţa Diamant Dumea. Întreaga manifestare este organizată de Institutul European Iaşi. **(D. P.)**

În aşteptarea rezolvării cazului Hînceanu

Institutul medico-legal "Mina Minovici" se va pronunţa în curînd

În noaptea de 23/24 ianuarie 1993 a fost adus la Spitalul Clinic de Urgenţe Iaşi studentul Gabriel Hînceanu. Acesta prezenta o plagă tăiată dreaptă, ca urmare a unei lovituri de cuţit aplicată de Gabriel Mereuţă în căminul T5 al Complexului studenţesc "Tudor Vladimirescu". Motivînd că cel interesat se afla în stare de şoc traumatic, medicii din echipa de gardă a acelei nopţi nu au dispus intervenţia chirurgicală. În dimineaţa zilei de 24 ianuarie, la orele 8,20, G. Hînceanu a decedat ca urmare a unui şoc hemoragic. La necropsie au fost găsiţi în plămînul drept 2.500 ml sînge. Procuratura a solicitat Laboratorului exterior de medicină legală Iaşi efectuarea unei expertize, ale cărei concluzii urmau să stabilească existenţa unei eventuale culpe medicale. Întocmit de către 6 experţi medici-legişti şi structurată în 7 puncte, se încheia cu următoarea frază: "(...) o intervenţie chirurgicală putea avea şanse de salvare a vieţii victimei."

La începutul lunii aprilie a.c. dl. procuror Adrian Velişcu, cel care se ocupa de soluţionarea acestui caz, a expediat dosarul la Bucureşti. Un exemplar a fost trimis Ministerului Sănătăţii (în particular, Direcţiei Generale a Asistenţei Medicale) şi altul Institutului Medico-legal "Mina Minovici", solicitîndu-se o reexaminare din partea Comisiei superioare de avizare. În cererile de reexpertizare au fost specificate concluziile raportului de autopsie (hemotorax 2500 ml. sînge), făcîndu-se referire şi la punctul 6 al raportului de expertiză, care specifica: "(...) simptomele impuneau intervenţia chirurgicală de urgenţă", solicitîndu-se astfel stabilirea eventualei culpe medicale. Din declaraţia echipei de gardă (compusă în acea noapte din dr. Buţă Mugurel - anestezist; dr. Diaconu Octavian - medic secundar; dr. Stamate Teodor - şeful gărzii şi dr. Ciuntu Mihai, care superviza această gardă) reiese că neintervenţia chirurgicală a fost motivată de starea de comă şi necesitatea preliminară a deşocării bolvanului.

Această reexpertizare este obligatorie, după lege, concluziile urmînd a fi primite în decurs de o lună. În aşteptarea răspunsului Comisiei de Avizare a Institutului Medico-legal, arestul preventiv al inculpatului Gabriel Mereuţă a fost prelungit pînă la 24 mai a.c.

Cătălin CROITORU

AUTOCOM
Şos Nicolina, bl. 1005
Telefon 124015
vinde
- casetă direcţie;
- rotule Oltcit;
- segmenţi de toate tipurile;
- set motor Raba;
Baterii auto FULMEN (45 A, 50 A şi 95 A)
FARURI (Dacia 1300 şi CN); semnalizare CN; furtune frînă; cablu pentru frînă, acceleraţie, ambreiaj şi cablu kilometraj
ULEIURI CASTROL şi EUROTEX

» OFERTĂ SPECIALĂ «
NESS BLEND
borcane 100g
860 lei (A.C. 7%)
Tel. 143224, între orele 9:00 - 15.00
Cantităţi limitate

Damis srl
DALLOUL COMPANY
Str. V. Alecsandri 8, bl. E, sc. A, et. 2, ap. 8.
Tel/fax 142384; 117982.
Firma PEPPINO S.R.L., reprezentant unic în România al fabricilor ASTORIA, TITANIA, SAVA, BREMA şi SIRMAN specializate în echipament şi maşini profesionale pentru gastronomie
şi firma DAMIS S.R.L., reprezentant şi distribuitor unic în toată Moldova pentru aceste produse
VĂ INVITĂ
la prima expoziţie din Iaşi şi Moldova de
TEHNOLOGIE GASTRONOMICĂ
la Casa de Cultură a Studenţilor, în zilele de 30.04 şi 1; 2.05.93, între orele 9.30 şi 21.00
Agenţii economici pot contracta toate tipurile de maşini expuse.
VĂ AŞTEPTĂM!

S.C. KISS S.R.L.
VINDE EN GROS:
ROM (36°) - 334 lei (0,5 l)
VODCĂ (36°) - 325 lei (0,5 l)
RACHIU (26°) - 195 lei (0,5 l)
LICHIORURI: - zmeură, - caise, - ananas, - cafea | 335-350 lei
ADAOS COMERCIAL 10-15%
Str. Păcurari 141 bl. 593, Tel. 1

Deși mai puțin de jumătate din populația cu drept de vot s-a prezentat la urne

Boris Elțîn a cîștigat sprijinul alegătorilor ruși la referendumul de duminică

Cel mai dificil moment al referendumului desfășurat în Rusia la 25 aprilie a fost depășit duminică cu un sentiment de ușurare, mai ales pentru președintele Boris Elțîn, cînd la ora 15,00 (ora Moscovei) s-a anunțat că referendumul este valabil, că 51,15 la sută din cetățenii cu drept de vot au trecut prin fața urnelor, răspunzînd la cele patru întrebări. Cum au răspuns este o altă problemă la care vom afla răspunsul mai tîrziu. Acum, cînd se știe că referendumul a avut loc, Rusia - pentru prima oară după puciul din august 1991 - se află din nou în fața necunoscutului.

După cum aprecia cunoscutul jurist rus Iuri Baturin, imediat după referendum va începe "războiul interpretărilor", mai întîi asupra rezultatelor votului și, apoi în legătură cu alte probleme. Se pare că perioada scurtă în care guvernul a putut, mai mult sau mai puțin să-și păstreze independența, activitatea va fi urmată de "schimburi de focuri" între combatanți - președinte și parlament - cu dorința fiecăruia de a-și supune guvernul. Declarațiile care au fost făcute la congresele 8 și 9 ale deputaților poporului vor fi probabil și mai radicale. Se va pune problema "oul constituțional sau găina

alegerilor?", care dintre ele să aibă prioritate?, noua constituție să fie adoptată acum și pe baza ei, să fie organizate alegerile sau să se aleagă mai întîi noul parlament bicameral și aceasta să adopte constituția?

Oricum se va declanșa o nouă și aprinsă luptă preelectorală și Rusia va fi din nou preocupată mai mult de alegeri decît de a face eforturi pentru a ieși din prăpastia crizei economice în care s-a afundat.

Primii care au reacționat au fost adversarii lui Elțîn care au considerat că rezultatele referendumului sunt neconvingătoare. Președintele Comisiei electorale centrale, Vasili Kazakov, a declarat în fața parlamentului, în cursul dimineții, că 60% din totalul celor care s-au prezentat la urne i-au acordat un vot de încredere președintelui Boris Elțîn, în referendumul popular de ieri. În schimb, propunerea de organizare a unor alegeri parlamentare anticipate nu a putut întruni o majoritate de peste 50% din totalul celor înscriși pe liste, întrucît foarte mulți oameni nu s-au prezentat la vot. În aceste condiții, înlocuirea actualului parlament conservator nu va fi posibil. Comentînd aceste rezultate, vicepreședintele Aleksandr Rutkoi a declarat că președintele Boris Elțîn a eșuat în încercarea de a obține sprijinul poporului pentru politica sa de reforme. El a mai afirmat - potrivit agenției REUTER - că s-a bucurat de sprijinul a cca. 32 de milioane de alegători, în vreme ce cca. 72 milioane s-au abținut sau au votat împotrivă, ceea ce nu poate fi considerat ca un sprijin popular masiv. La rîndul său, Ruslan Hasbulatov, oponent al lui Boris Elțîn, a declarat că rezultatul votului echivalează cu un meci nul, ceea ce nu îi poate da președintelui dreptul să se considere învingător.

Din exterior primul care a reacționat a fost președintele american Bill Clinton care a reafirmat duminică la Boston (Massachusetts) în fața presei sprijinul său față de președintele rus Boris Elțîn, chiar în ziua referendumului din Rusia.

Clinton, care a făcut această declarație în fața Asociației cotidienelor americane, a relievat că a evitat în mod deliberat orice contact personal cu Elțîn în ultimele zile, pentru a nu se crede că aceasta ar putea afecta rezultatele referendumului, dar a adăugat: "Noi trebuie să fim alături în acest moment pentru termen lung."

Apărînd eforturile Administrației sale pentru sprijinirea reformelor democratice ale președintelui Elțîn, Clinton a menționat că Statele Unite "nu-și pot permite să se retragă din luptă".

În pofida eforturilor poliției

Armata Republicană Irlandeză își extinde operațiile pe teritoriul Angliei

Odată cu cele trei puternice explozii organizate în cursul zilei de ieri la Londra, Armata Republicană Irlandeză (IRA) a marcat o schimbare majoră în tactica sa de gherilă, care s-ar dovedi foarte greu de combătut de către forțele speciale ale poliției britanice. Cea mai devastatoare dintre aceste explozii, cea din cartierul financiar londonez, a provocat moartea unei persoane și rănirea altor 14, precum și pagube materiale uriașe, evaluate la cîteva sute de milioane lire sterline. Întreaga activitate a centrului financiar mondiale a fost paralizată, în prezent autoritățile încercînd să improvizeze birouri ale bursei și ale băncilor în alte clădiri. Într-un comunicat difuzat imediat după cele trei explozii, IRA a anunțat că dispune de grupe clandestine de luptă în majoritatea marilor localități engleze și că aceste unități sînt constituite într-o adevărată rețea care este capabilă să acționeze simultan sau succesiv în orice punct al Angliei și în orice moment. Reprezentanții IRA, aflați în clandestinitate și-au exprimat ieri încrederea că noua tactică de luptă va forța autoritățile engleze să cedeze, întrucît ele nu-și vor putea permite să piardă miliarde de lire sterline într-un război pe care nu-l poate cîștiga, informează REUTER.

Bill Clinton îi sprijină pe homosexuali

Străzile Washington-ului au fost împînzite duminică de numeroși homosexuali și lesbiene care, susținuți de peste un milion de persoane, și-au cerut explicit dreptul la egalitate. Chiar discursul președintelui Clinton, ce urma să fie citit cu această ocazie, era clar: "Sînt alături de voi în lupta pentru egalitate cu toți americanii. Eu încă susțin că toți cei care muncesc din greu și respectă legile pot fi membri ai comunității naționale. Hai să punem împreună în practică această viziune". Demonstranții, cu steaguri și plancarde, au sperat că prezența lor atît de numeroasă va influența opinia publică precum și Congresul, de la care se dorește să permită homosexualilor efectuarea serviciului militar.

Opt agenți irakieni au fost arestați în Kuweit

ei intenționau să-l asasineze pe George Bush

Autoritățile kuweitiene au anunțat luni arestarea unui grup de agenți irakieni, care intenționau să provoace acte teroriste destinate slăbirii securității și stabilității emiratului, informează Agenția REUTER. Ministerul de stat al afacerilor Interne, Abdulaziz al-Dakhill, a declarat că grupul a fost deja interogat, fiind confiscate arme și explozive. Un raport referitor la incidente a fost prezentat duminică la o întîlnire a cabinetului, de către ministrul apărării, Sheikhn Ali Sabah al-Sabah, dar declarația nu a precizat cînd a avut loc incidentul și nici numărul persoanelor arestate. Ziarele de luni au afirmat că 8 agenți irakieni ce intenționau să-l asasineze pe fostul președinte american George Bush în timpul vizitei în emirat, din 14-16 aprilie, au fost arestați pe 13 aprilie.

Lordul Owen consideră inevitabilă o confruntare între Europa și sîrbii bosniaci

Sîrbii care au asediat Srebrenița au cerut trupelor ONU de menținere a păcii să părăsească orașul

După respingerea, în zorii zilei de ieri, de către parlamentul autoproclamatei "Republici sîrbe a Bosniei" a planului de pace ONU, mediatorul internațional David Owen a declarat ziariștilor că, în opinia sa, o confruntare între Europa și sîrbii bosniaci a devenit acum inevitabilă. El a adăugat că sfidarea sîrbilor vizează întreaga comunitate internațională, care pentru a impune pacea, va putea fi nevoită să recurgă la forța militară, în limitele admise de prevederile Cartei ONU. În ceea ce privește sancțiunile economice întărite împotriva lugoslaviei, Lordul Owen a apreciat că acestea vor intra în vigoare efectiv cu orele 24, în noaptea de 26 aprilie a.c., informează REUTER.

Aceste declarații au fost făcute pe fondul deteriorării situației pe fronturile din Bosnia și al prefigurării unei soluționări a crizei prin intervenția armată.

Potrivit postului de radio Sarajevo, forțele bosniace au doborît duminică un elicopter aparținînd forțelor sîrbești, informează agenția France Presse, relatînd despre continuarea incidentelor dintre părțile aflate în conflict în Bosnia - Herțegovina.

Miniștrii de externe ai țărilor CCE, întruniți duminică la Middlefart (Danemarca), s-au angajat să aplice cu cea mai mare rigurozitate sancțiunile economice suplimentare împotriva lugoslaviei, dar și-au exprimat serioase temeri că o intervenție militară, chiar limitată la unele atacuri aeriene asupra pozițiilor sîrbe în Bosnia, ar putea atrage Occidentul într-un conflict militar deosebit de periculos. În final, ei au decis ca CEE să se consulte atît cu SUA cît și cu Rusia, în legătură cu posibilele noi măsuri care să fie întreprinse împotriva lugoslaviei, în cazul că nici sancțiunile economice întărite nu vor da rezultate. După cum relevă agenția REUTER, chiar și președintele Bill Clinton a declarat ieri că SUA nu exclude nici o măsură punitivă împotriva lugoslaviei, cu excepția trimiterii de trupe terestre în Bosnia. Surse de la Departamentul de stat au afirmat, ieri, că este posibil ca secretarul de stat, Warren Christopher să întreprindă în curînd o vizită în Europa, pentru consultări cu aliații în privința unei acțiuni comune.

Această intervenție este, totuși, nedorită de țările din regiune dacă toate mijloacele pașnice politico-diplomatice și economice - împotriva fostei lugoslavii se vor dovedi zadarnice, iar Occidentul va fi nevoit să recurgă la intervenția armată, Bulgaria, țară vecină, nu va participa nici cu armată și nici cu armament, a afirmat președintele Jelio Jelev la reîntoarcerea din SUA. Arătînd că țara sa insistă ca și celelalte state balcanice, inclusiv cele două membre ale NATO - Grecia și Turcia - să se abțină de la o asemenea participare, președintele bulgar a precizat că o atare acțiune ar putea duce la un război balcanic.

Ultima oră:

Forțele sîrbești ce înconjoară enclava musulmană Srebrenica, din estul Bosniei, au cerut trupelor ONU de menținere a păcii să părăsească orașul, deoarece acesta nu a fost demilitarizat complet, au afirmat luni oficialități ONU, citate de REUTER. Un purtător de cuvînt ONU a declarat că sîrbii nu au fixat un termen de părăsire a orașului de către trupele canadiene.

Mediatorii internaționali, Cyrus Vance și lordul David Owen, autorii planului de pace propus de Națiunile Unite.

O nouă problemă la Havana: sănătatea

În rîndul cubanezilor se extinde din ce în ce mai mult o afecțiune oculară care provoacă orbirea

În Cuba, informează săptămînalul american "Newsweek", alături de colapsul economic și izolarea diplomatică, a mai apărut o problemă, legată de sănătatea populației: oficialitățile cubaneze au recunoscut extinderea, la un număr de persoane, a unei afecțiune oculare (optic neuritis) ce provoacă orbirea. Ea a apărut ca urmare a unei alimentații deficitare a vitaminei B și alte vitamine obținute, de regulă, din lapte, carne și alte alimente - dispărute în ultimii doi ani de pe masa familiilor cubanaze, ca urmare a pierderii suportului asigurat cîndva de țările fostului bloc sovietic. Numai la Havana, relatează "Newsweek", sînt atinși de afecțiunea amintită și primesc tratamente 12000 de cubanezi. Spitalele și-au creat unități speciale pentru tratarea celor pe cale să-și piardă vederea.

Trupele israeliene deschid focul în timpul unui marș al deportaților

Forțele israeliene și milițiile aliate din sudul Libanului au făcut uz de proiectile de artilerie și de arme automate pentru a-i opri pe cei 396 de deportați palestinieni dintr-un marș către punctul de control israelian Zemraya din interiorul zonei de securitate, situată în sudul Libanului. Cele mai apropiate obuze au explodat la aproximativ 1,5 km de deportații care plănuiseră o staționare peste noapte pe drumul către Zemraya în semn de protest față de continuarea, marți, a negocierilor de pace asupra Orientului Mijlociu, informează REUTER.

În Germania

O femeie a rămas goală într-un autobuz plin

O germană în vîrstă de 42 ani și-a dat în petic la Frankfurt cînd a început să se dezbrace într-o cursă locală de autobuz. După ce și-a scos mai întîi tricoul, asta însă numai datorită căldurii, femeia a început să-și arate goliciunea cu voluptate. La insistențele șoferului și a părții feminine prezente de față, a fost dată jos, însă aici a început să danseze și să continue să se dezbrace. A fost dusă la circa de poliție. "Părea să facă totul cu bucurie. Oricum, consumase mai mult de patru beri și era intoxicată", a declarat un purtător de cuvînt al poliției. (**REUTER**)

S.C. "CONSART" S.A. IAȘI

și

S.C. "ROMANCERAM" S.A. Roman

ANUNȚĂ

deschiderea începînd cu data de 01.05.1993 a **AGENȚIEI COMERCIALE** cu sediul în Str: Armeană nr. 13, bl. G6 parter.

Agenția stă la dispoziția tuturor agenților economici de stat, privați, persoane fizice care doresc să procure **MATERIALE DE CONSTRUCȚIE SPECIFICE** (obiecte sanitare, sobe de teracotă, placaje ceramice și alte produse necesare pentru lucrări de construcții și finisaje interioare).

Agenția preia comenzi pentru toate produsele expuse indiferent de cantități, comenzile urmînd a fi onorate în termene scurte cu livrarea mărfii din depozitele societății sau la cerere, la domiciliul (sediul) clientului.

Totodată, S.C. "ROMANCERAM" S.A. Roman anunță pe această cale toți partenerii de afaceri că derularea comenzilor se va face în exclusivitate numai prin intermediul Agenției Comerciale ce se va deschide la bloc G6.

Agența Comercială va realiza și prestări servicii pentru montări sobe teracotă complete la domiciliul solicitanților pe bază de comandă fermă și plata unui avans de 30% din valoarea lucrării (inclusiv materialul).

Adresați-vă cu încredere agenției.
Program: 8.00 - 15.00 zilnic.

MANIFESTĂRILE
HEWLETT PACKARD
ANALITICAL DIVISION
27 - 30 aprilie 1993
Facultatea de Farmacie Iași
Catedra de chimie analitică

ANUNȚ

PREFECTURA JUDEȚULUI IAȘI

organizează concurs conform Legii nr.30/1990 în ziua de 12 mai 1993, ora 9.00 la sediul Prefecturii, pentru ocuparea posturilor de **secretari la Consiliile locale Moțca, Miroslava și Șipote.**

Condiții de participare:
- studii superioare juridice;
- studii medii și 5 ani vechime în funcții administrative;
- vîrsta maximă 50 ani;
- domiciliul stabil în localitățile susmenționate sau limitrofe.

Acte necesare:
- cerere;
- copie și original act studii;
- certificat cazier judiciar;
- copie cap. IX (VI) din carnetul de muncă;
- recomandare tip (Anexa 2) de la ultimul loc de muncă.
- curriculum vitae.

IOAN GYURI PASCU

CU

"MIXED GRILL"

(disc și casetă audio)

la

Societatea "AMIRAL" Iași
Str. I.C. Brătianu 36
(Florăria "Opera")
tel. 143024 și 142580
sau
Magazin "LAGOS" - Cămin T9
Complex Studențesc Tudor Vladimirescu

angajăm
TONETARI
condiții avantajoase
Relații la telefon 143224, între orele 9.00-15.00.

S.C. Globus-ex S.R.L.

vă oferă:
- Video: "Goldstar", "Panasonic", "Orion", JVC
- T.V. color JVC
- Frigidere 240: "Fjord"
- Radioreceptoare "THAKRAL"

Șos. Niculina 44, tel 125983
Bd. Al. cel Bun 19, tel 153344

DESIGN & QUALITY

MOLDOMOBILA

ROMANIA 6600 IASI Str. Bucium nr. 34
Tel. 0040/98/134620, Tx. 22313-22255
Fax. (40.1) 3125266 098/132967

Pe răspunderea mea

Plătim energia electrică de 3,6 ori mai mult

În contextul general al scumpirilor prin dispariția după 1 mai a subvențiilor de stat, sîntem puși mereu în temă prin diversele mijloace mass-media de viitoarele noi prețuri. Unul este și cel al Gigacaloriei (Gcal), care va fi de 9000 lei și despre care înșiși guvernanții spun că este un preț mare. Cînd spunem cuvîntul "Gigacalorie" subînțelegem că este vorba de o unitate de măsură a energiei termice, pentru că așa ni s-a tot șoptit în ureche de ani de zile. Energia electrică ni se măsoară în kilowați/oră și ne va costa, după 1 mai, cîte 28 de lei fiecare Kwh consumat.

Împreună cu un amic, fizician ca și mine, am făcut un mic calcul pentru a aduce la un numitor prețul acestor două tipuri de energie: termică și electrică. Aceasta pentru că, (pînă la porba contrarie), prin utilizarea unor unități de măsură diferite ale acelorași mărimi fizice - ENERGIA - se mai pune, prin ignoranța beneficiarilor, încă o cărămidă la haosul construit cu grijă în ultimii cîțiva ani.

Să fim mai clari: Gigacaloria este o unitate tolerată de măsură a energiei, dar care se mai folosește, printre alte motive, pentru acela că este practică. La fel de practic este și kilowatul, care este un "multiplu" practic al unității de măsură numită Joule și care este egal cu 1 Watt x secundă. Joule-ul aparține Sistemului Internațional de Măsuri și Greutăți, pe scurt S.I., sistem adoptat și în țara noastră de multă vreme, utilizare sa fiind obligatorie prin Lege (acest lucru îl știe orice elev de gimnaziu, chiar corigent la fizică). Gigocaloria (alături de alte cîteva unități de măsură care, la fel, nu aparțin S.I.) este încă tolerată și de noi, și pe aiurea.

În baza relației de transformare din Kwh în Gcal pe care o prezentăm mai jos, rezultă foarte clar și precis că:

- dacă 1Gcal vîndută către cetățean sub formă de energie termică va costa 9000 lei, atunci 1Gcal vîndută către același cetățean sub formă de energie electrică va costa 32.550 lei, adică de peste 3,6 ori mai mult. Am vrea să ni se explice de către o persoană calificată și neutră de unde apare această enormă discrepanță? Ce se ascunde în spatele ei?

Cercetător științific,
Florin PATAPIE-RAICU
Institutul de Fizică Tehnică Iași

Notă: Vă prezentăm mai jos calculul simplificat care demonstrează că plătim energia electrică de 3,6 ori mai mult.

1 calorie=4,185 w.s.
1 Kwh=$36x10^5$ ws
Deci 1 Gcalorie = $4,185/36x10^5x10^9$
1 Gcalorie=1162,5 Kwh.
Și conform Hotărîrii Guvernului,
1 Gcal termică = 9000 lei
1 Gcal electrică = 1162,5 x 28 = 32.550 lei

Rezultă că plătim energia electrică de 3,6 ori mai mult decît conform calculelor.

Despre destine omenești

Ne-am mutat cu redacția tocmai la etajul III încît cei cu pași șovăielnici de bătrînețe evită să mai urce spre a sta de vorbă să-mi spună necazurile. Omul cînd se mărturisește cuiva, se simte mai ușurat. Doamne, tare mulți sînt cei care au ajuns la limita răbdării! În schimb, acum primesc multe scrisori; unele de mulțumire, pentru cafeluță, cele mai multe disperate. Uite, de pildă, o gospodină din Păcurari (str. Culturii) îmi scrie revoltată de scrisoarea celui care a afirmat că Alimentara aprovizionează prompt cu marfa la scară, citind cazul de la magazinul lor din Păcurari care nu le-a dat rația de zahăr nici pe august. A bătut de zece ori drumul la magazin și mereu același răspuns :"N-am primit!". Supunem cazul d-lor de la Alimentara. O altă doamnă din strada Țuțora, scrie revoltată că trăiesc patru persoane dintr-un ajutor de șomaj, în timp ce un vecin de bloc, director la o fabrică sub ochii lor cară și cară cu cele două mașini ale fabricii de nu se mai satură. Oare Dumnezeu nu vede?, se întreabă doamna. Ba, vede, îi răspund; văd și cei de mai jos, dar peștele de la cap se împute.

Dar mai impresionantă decît toate e scrisoarea de zece pagini a unei mame disperate, din categoria celor demni care încă nu întind mîna pe stradă. Se numește Teodor Mariana, din Iași b-dul Dacia nr.11 Bl. DA, sc.A, apt.3 și care cere ajutorul oamenilor de bine, spre a rămîne demnă și a-și putea crește cei zece copii, dintre care cel mai mare are 15 ani jumătate și cel mic zece luni. Mariana muncește la o asociație de locatari cu 2800 lei pe lună. Soțul ei lucrează la Gastrocom și ar avea 17.500 pe lună zicea el, dar acasă nu aduce decît cel mult zece mii. De vreo doi ani a luat darul beției și cînd vine beat acasă îi bate pe toți și-i aruncă afară. Stau flămînzi pe sub ziduri pînă adoarme el. A sărit cu cuțitul să-i omoare. L-a reclamat și la poliție, dar el e din ce în ce mai rău. A avut 9 condamnări, dar nu se poate vindeca. Mariana se gîndește la divorț, dar nu are nici bani, nici inimă să lase zece copii fără tată. E învățată cu nevoile de acasă. Au fost acasă șapte copii, iar tatăl închis pentru incest. Mama ei a muncit cu ziua și i-a crescut. Pentru că învăța bine, mamă a dat-o pe fiica sa la Liceul economic din Iași, plătindu-i căminul. Într-o vacanță, cînd tatăl s-a eliberat din penitenciar a vrut să abuzeze de ea. Fata s-a luptat cu dînsul și îngrozită a fugit de acasă.. Nu după mult timp, s-a măritat cu actualul soț, neștiind că e un băutor. Cînd a aflat era prea tîrziu, venise primul copil. Apoi au urmat ani tot mai grei, soțul fiind afemeiat și bețiv. Mariana vrea să-și crească copiii bine. A primit o singură dată ajutor de la străini și apoi de la Crucea Roșie, a primit 6 conserve de carne cu care a făcut Paștele. Sînt zile cînd nu are nici pîine în casă și atunci aprind o lumînare și se roagă toți să le dea Dumnezeu pîine a doua zi. "De multe ori, la disperare, ne scrie d-na Mariana, îmi trec cele mai negre gînduri prin cap, dar mă rog lui Dumnezeu să mi le alunge, dar atunci mă simt mai întărită să lupt pentru ca să nu le fie rușine copiilor de mine. Am avut în casă otravă foarte puternică și o țineam ca ultimă salvare pentru toți. S-a întîmplat ca soțul să o dea pentru gîndaci. Mă gîndesc să fac rost de alta. E ultima mea speranță, altă ieșire nu văd.

Iată o mamă disperată cu zece copii prinși de poalele fustei. Ei o ajută să trăiască, să lupte. Repet adresa: Mariana Teodor - Bulevardul Dacia nr. 11, Bloc DA 8, Scara A, apartamentul 3. Altfel lupți cînd simți alături umărul cald al cuiva. În asemenea situații, orice început înseamnă mult. Eu trăiesc în ceea ce numim mahala sau mai modern cartier. Aici ne cunoaștem toți, ce puțini bani are, ce mănîncă, cum se împacă cu gospodăria. Cum o ia unul pe alături, sar toți vecinii pe el. La bloc nu-i așa. Acolo stă fiecare în celula lui, habar nu are ce-i alături. Peste drum de mine locuiește o bătrînă suferindă care nu poate găti. Cu noaptea în cap, îi bat vecinele în poartă, fiecare cu vreo farfurie ascunsă discret sub șervet. Veneam ieri de la o pereche de bătrîni bolnavi. Le dădusem cîte ceva. Mă cercetează o vecină și mă ceartă. "Te-am văzut că te duceai la cutare. Știu de ce. De la matale primesc, nu se jenează. De ce nu mi-ai spus și mie să-ți fi dat un cozonac că ei n-au copt, săracii!" Drept să spun, remarca m-a umplut de bucurie. Mai întîi, bucuria de a dărui și apoi grija de a nu jigni demnitatea celui ajutorat. Aceasta-i morala mahalalei... a poporului simplu, întrajutorarea.

cafeaua de dimineața

Trăim vremuri abrașe, vor veni și mai grele. Uite-le urcă dealul! Vom putea răzbi în primul rînd prin solidaritatea românească așa cum declara poeta Ana Blandiana întrun îndemn ("Dacia literară" n. 3 - 1992): "Cred că ortodoxia nu poate să meargă decît spre interiorul, spre adîncul creștinismului, iar acesta, la rîndul lui, nu poate să meargă spre interiorul, spre adîncul dragostei pur și simplu, al esenței sale, care este de a-l iubi pe aproapele tău ca pe tine însuți". Solidaritatea celor modești e mult mai sensibilă decît a celor supuși. Cînd a lansat "Monitorul" apelul pentru ajutorarea acelei mame care își vinde sîngele pentru a-și crește copilașul, primii care i-au sărit în ajutor n-au fost milionarii cei cu trei mașini și cu valută în cont, ci taximetriștii, acei șoferi care cîștigă greu banul și de aceea știu ce valoare are. La fel s-a întîmplat și cu colecta S.O.S. Trei Ierarhi. Au început credincioșii din biserică și apoi au urmat cei cu milioane. Atunci mi-am permis să trec în fruntea listei magazinul UNIC din Piața Unirii cu 20.000 lei, acei privatizați care știu cum se fac banii și a fost de bun augur. După ei, urmîndu-și exemplul a venit Fundația SOROS cu 20.000 de dolari. Poate că și acum Unic-ul, deși tracasat de manevrele Alimentarei, va găsi de cuviință să deschidă inima ieșenilor pentru Mariana Teodor, cea cu zece copii, pentru care fiecare donație înseamnă o pîine pe masa pe care arde lumînarea cea dătătoare de speranță.

Părintele paroh din Dacia să n-o uite pe roaba lui Dumnezeu Mariana care a fugit de acasă spre a-și apăra onoarea și să spele scările blocurilor spre a-și crește cei zece copii în cinste și demnitate.

Cinstea și demnitatea - ce mult ar însemna pentru acest popor de care își șterg picioarele toate lepădăturile lumii ticăloșite?

Aurel LEON

Îmi vine să cred că Dumnezeu m-a uitat cu desăvîrșire

O tulburătoare scrisoare a unei tinere ajunsă pe drumuri, cu un copil și o mamă de întreținut, înnebunită de lumea noastră, care, spune ea, i-a luat totul fără sa-i ofere nimic în schimb

Vă rog să mă iertați pentru impolitețea de a nu semna această scrisoare cu numele meu adevărat, dar o fac dintr-un motiv pe care îl voi explica mai tîrziu și pe care sînt convinsă că îl veți înțelege. De altfel nici nu cred că este important numele meu pentru că ceea ce scriu eu nu acuză pe nimeni în mod direct, scrisoarea mea "nu conține acuzații nefondate la persoană", așa cum cereți dumneavoastră. Am vîrsta de 28 de ani, am absolvit facultatea de chimie acum aproape șase ani și am un copil pe care trebuie să-l cresc singură pentru că am divorțat de soțul meu, în urmă cu doi ani, din motive pe care nu vreau să le pomenesc aici. Sînt aproape șomeră. Spun aproape pentru că încă mai lucrez, nu mi-e rușine s-o spun, ca tonetar la o societate particulară. La începutul anului 1992, postul meu de chimist a fost restructurat. Am rămas pe drumuri pentru că altceva nu știu să fac. În cele din urmă, pentru a-mi putea crește copilul am fost nevoită să accept să vînd țigări și gumă de mestecat la tarabă, în stradă. Nu aveți de unde ști ce înseamnă pentru mine acest lucru. De aproape un an, în fiecare zi mă rog să nu dau ochii cu cineva cunoscut, cu vreun fost coleg de facultate, cu rudele mele, cu vecinii... Știu că nu este o rușine a munci, dar de fiecare dată cînd mă privește cineva în ochi am senzația că a ghicit toate suferințele mele, toate umilințele pe care sînt nevoită să le îndur în fiecare zi, de la apropourile vagabonzilor, pe stradă, și pînă la avansurile pe care mi le fac șefii mei, de la suma mizerabilă pe care o cîștig și pe care încerc să o împart în așa fel încît după ce-i cumpăr copilului mîncare, hăinuțe și - nu pot să rezist - "Jelibon", după ce aduc în casă mamei mele banii pe care mă simt obligată să-i dau pentru că locuiesc la ea, în sfîrșit, după ce îmi achit datoriile pe care inevitabil le fac în fiecare lună să-mi cumpăr pachețelul de cafea la care nu pot și nu vreau să renunț, să-mi cumpăr un săpun, un șampon și pastă de dinți, iar ce-mi rămîne să împart între micul dejun, prînz și cină. Înnebunesc la gîndul că lumea care mă cunoaște intuiește mizeria și suferința mea și astfel sînt compătimită (lucru care, de altfel, nu-mi folosește la nimic). Nu am nevoie de compătimire. Aici voiam să ajung. Nu sînt oloagă, nici proastă, nici handicapată mintal și nici bolnavă. Am absolvit o facultate, cunosc o limbă străină, sînt aptă și vreau să muncesc, să-mi cresc copilul, să am și eu o viață... Ei bine, nu mi se oferă nimic, nici măcar o șansă, măcar una. Am senzația de multe ori că trăiesc un coșmar cumplit, din care nu mă mai trezesc. Nu exagerez cu nimic, d-le redactor șef. Încercați să mă înțelegeți, am 28 de ani, am un copil, am învățat 17 ani, am fost o studentă merituoasă și acum sînt pe drumuri fără ca nimeni să-mi ofere o explicație, cît de cît. Nici măcar nu înțeleg ce s-a întîmplat în jurul meu. A fost o revoluție, am fost fericită și eu, am îmbrățișat pe stradă oameni la întîmplare, dar totul a trecut repede și într-o zi am fost concediată, în altă zi m-a părăsit soțul, în alta am ajuns o nenorocită care vinde gumă de mestecat pe stradă și totul, absolut totul fără ca nimeni să-mi explice pentru ce toate acestea. Îmi vine să cred că Dumnezeu m-a uitat cu desăvîrșire.

M-am săturat de tot. Uneori simt că m-am săturat și de copilul meu. Am scris această scrisoare mai mult ca să mă descarc, pentru că aceste lucruri, sub adevărata mea identitate nu pot să le povestesc. I-aș face mult rău mamei mele și copilului meu, chiar dacă, poate, s-ar găsi cineva care să ne ajute, așa cum - am citit în ziarul dvs. - a fost ajutată familia Șumulea. Nu-mi doresc așa ceva. Nu voi accepta niciodată pomana nimănui chiar dacă... Există un "chiar dacă" pe care mi-e frică să-l pronunț. De fapt, poate vă întrebați de ce naiba v-am scris această scrisoare, poate aveți treburi mai importante sau poate vă spuneți că nici nu exist, că am inventat totul pentru ca să treacă timpul. Puteți crede orice. Eu am scris această scrisoare ca să mă descarc sufletește și, în speranța că ea va apărea, să fiu inundată de un imens sentiment de fericire - cum n-am mai fost din perioada studenției - că m-a ascultat și pe mine cineva, pînă la capăt, că știe cineva de mine, zecile de mii de cititori ai ziarului dvs. Vă mulțumesc dacă îmi puteți oferi această imensă fericire și, în același timp, prilej de răzbunare pe o lume cu care n-am puterea să mă mai măsor. Vă doresc dumneavoastră succes iar mie tăria de a nu mă arunca înaintea primului tren, așa cum, de altfel, s-ar cuveni.

Elena Maria

PULS PULS PULS PULS PULS PULS

Eliminarea subvențiilor - provocare sau inconștiență politică?

Ieri s-au putut citi în presă amețitoarele cifre deduse din desființarea subvențiilor guvernului la produsele de strictă necesitate. În medie, trebuie să înțelegem că vom asista, după 1 mai, la scumpiri de 4-9 ori ale produselor care pînă acum se zice că erau subvenționate. Din toată bulibășeala noilor prețuri, se desprinde cumplita întrebare: "cum vom trăi de acum încolo?" Răspunsul, deocamdată, ni-l dă, pe un ton infatuat și de atoateștiutor, primul ministru Văcăroiu, așa cum a făcut-o alaltăieri noapte, cînd s-a chinuit mai mult de o oră să ne arate cu bețigașul pe niște planșe ce păreau desenate de un elev de clasa a șasea, că desființarea subvențiilor este o măsură corectă, suportabilă de populație prin minunatele compensări și indexări. Cele spuse de primul ministru Văcăroiu sînt, fără îndoială, niște gogomănii economice, în care nu crede nimeni. Calcule putem să facem și noi, din care rezultă, spre deosebire de ce zice primul ministru, că nu putem supraviețui cu un salariu care s-a spus că va fi de minimum 28.000 lei pe economia națională sau cu o pensie care poate fi, pentru unii, de cîteva mii de lei pe lună.

Ne place să presupunem că desființarea subvențiilor este, de fapt, una din marile provocări ale regimului, mai mare decît cea cu "legionarii" din 12 iunie 1990, care a declanșat oribila "mineriadă", de care încă se înfioară lumea civilizată cînd și-o amintește. Faptul că se spune pe față că vom trăi foarte rău, că se vor scumpi produsele de strictă necesitate (pîine, lapte, unt etc.) de peste patru ori, că se vor scumpi combustibilii și energia electrică de peste opt ori, aceasta trebuie să ne pună în gardă și să ne dea de gîndit. Nu este în "stilul casei" asemenea comportament, dezarmant de sincer, care, pus în practică, ar trebui să ducă la tensionarea societății pînă dincolo de limita suportabilului, riscînd adică să declanșeze mișcări sociale mai teribile decît cele din decembrie 1989. E cam cusută cu ață albă toată desfășurarea "pe față" a acțiunii de anulare a subvențiilor. Nu se poate, deodată, ca marii maeștri ai dezinformării și ai manipulării să fi dispărut, de parcă nu ar fi fost. Nu există, la ora aceasta, nici o obsesie națională pusă în funcțiune: nici pericolul unguresc sau evreiesc, nici trădătorii din opoziție, nici vînzarea de țară, nimic, dar absolut nimic care să fi dus la deturnarea interesului cetățenilor de la fatala zi de unu mai. Atunci, ne întrebăm cu destulă îngrijorare, ce ni se pregătește? Se încearcă, oare, numai testarea stării de spirit a populației, iar în cazul cînd se observă mișcări periculoase să se treacă la amînarea sine die a eliminării subvențiilor? Sau guvernanții și-au asumat, dintr-o dată, doctrina reformei radicale, imediate și fără întoarcere, cu orice risc? Parcă nu e în spiritul președintelui Iliescu, cel care întotdeauna a temporizat aplicarea reformei, insistînd permanent pe "protecția socială".

Mai putem spera într-o lovitură de teatru, specifică maeștrilor manipulării. Să ne gîndim ce s-ar întîmpla dacă peste trei-patru zile, la o oră de maximă audiență, președintele Ion Iliescu ar rosti un discurs fulminant, transmis la radio și televiziune, în care ar critica vehement politica guvernului Văcăroiu, care nu asigură garanții suficiente de "protecție socială"? Ce s-ar întîmpla dacă președintele Iliescu ar cere, în virtutea prerogativelor prezidențiale, să se reia problema eliminării subvențiilor, să se eșaloneze după un program judicios, care să garanteze "protecția socială" a populației? Ei bine, după un asemenea discurs, președintele Iliescu ar deveni, instantaneu, erou național, ar obține un prestigiu politic uriaș, care l-ar ajuta să guverneze, cu siguranță, pînă la sfîrșitul mandatului, fără probleme. Discursul pe care l-am teoretizat, plus cîteva sute de milioane de dolari obținute în urma ultimei excursii în SUA, ar asigura, fără discuție, întîrzierea măsurii de eliminare a subvențiilor cel puțin un an. Iar într-un an, vorba aceea, multe se pot întîmpla.

Cornel CRISTOIU

FRAROM IAȘI S.R.L.
Magazinele FRAROM UNIVERSAL din Bd. Independenței 11-13 și Alexandru cel Bun bl. H6
vă oferă
ARTICOLE ELECTRONICE - ELECTROTEHNICE
-televizoare
CROWN - 229.650 lei
GOLDSTAR - 258.500 lei
ALFA - diagonala 61 cm - - 164.000 lei
- videorecordere ORION - 256.000 lei
- radiocasetofoane auto KOMOSONIC, MAGTON, IGS, OSAKA etc
- boxe auto
- casetofoane cu căști
- radio și radiocasetofoane diferite
- acumulatori auto 65 Ah; 85 Ah; 100 Ah; 135 Ah; 180 Ah.
RAFTURI MODULARE
COVOARE
IMPORT CHIȘINĂU ȘI UNGHENI
într-o gama variata
3x4; 3x3,5; 2,5x3; 2x3; 1,5x2; 1,5x2,25; 1,5x2.5
CONFECȚII DE SEZON
LITERATURĂ DE INFORMATICĂ
Magazinele noastre sînt deschise zilnic între orele 10 - 18.
112122, 112180
Vă așteptăm!

ultimul vagon poștal

"Atlanticul" cu cadran alb este ceasul meu. Cine mi-l dă?

În luna noiembrie 1992 am predat la unitatea de reparații ceasuri, din "Pasaj Piața Unirii", domnului Amironesei, un ceas "Atlantic" cu cadran alb pentru a fi reparat. Ceasul era ca nou. Am achitat suma de 900 lei. Mi s-a spus să revin după trei zile spre a-l ridica.

Apoi am fost amînat alte 3 zile pentru "probă la mîna meseriașului".

Am revenit de atunci, pe puțin de 5-6 ori, deși cursa de la Țigănași - Iași este destul de costisitoare. Nu l-am mai întîlnit pe dl. Amironesei. Colegul său ne-a spus că "vine rar și stă foarte puțin".

Ultima dată mi-a prezentat ca reparat un alt ceas "Atlantic", dar cu cadranul negru. Nu mi l-am însușit, nefiind al meu. A afirmat atunci că l-a dat din greșeală unui prieten.

Cei doi n-or fi avînd un șef care să ne garanteze seriozitatea?

Ținînd seama că am de-acum 72 de ani, rog pe cei în drept să mă ajute să intru, totuși, în posesia ceasului meu. Mi-i necesar.

Spiridon TUDOSE
comuna Țigănași - Iași

Chiar, de ce o asemenea logică legislativă, d-lor guvernanți?

Cîțiva ani înainte ca "al nostru cîrmaci" să devină "ciuruitul", se crease o pensie de minim 400 lei/lunar pentru mamele care născuseră trei ori mai mulți copii. Se stimula, se zicea, natalitatea.

Vremurile schimbîndu-se, interesul pentru natalitate nemaifiind actual, pensia cu pricina a rămas încremenită în cifrele și literele legii respective. Ca o relicvă. Ce altceva pot fi 400 lei cu care o mamă iubitoare de copii nu poate cumpăra mai nimic, se întreabă D.P. scriindu-ne și dorind să-și păstreze anonimatul?!

Dezinteresați de natalitatea poporului român, guvernanții noștri care de pe posturile pe care se aflau în decembrie '89 făceau promisiuni favorabile ridicării împilărilor financiare, n-au uitat și nu uită acum să încaseze, cu lăcomie chiar, impozite de la cei care nu au sau nu au putut să aibă copii. Impozite care n-au rămas încremenite, ci au evoluat pe măsura creșterii inflației, a salariilor, a compensărilor și indexărilor, fiind majorate... corespunzător. Ne-a sesizat despre acest anacronism al legii și logicii guvernanților doamna Chebac Elena din Iași, str. Victor Babeș, bloc. 3 B, etaj 3, ap. 18, întrebîndu-se: "de ce, pînă cînd asemenea jecmăneală? Nu este o concepție sănătoasă ca într-o familie care nu are copii să plătească impozit pe salar ambii soți, cînd alocația de stat se plătește numai capului de familie. Și de ce plata acestui impozit, pînă la pensionare?"

- Pentru că așa scrie în lege, i-am argumentat noi interlocutoarei.

- De acord, a continuat ea. Dar legea nu trebuie să aibă logica faptelor, corelîndu-se cît de cît, datul cu ... luatul?

Despre luat și dat, despre încercări ale corelării prevederilor legale cu logica, dar mai ales despre necorelări ne vorbesc zilnic mulți cititori.

Din ianuarie a.c. mai ales, ne spune V.D., scumpirile nu au limite. Compensările și indexările, promise a fi înmînate anticipat, oamenii le primesc cu mult după ce au făcut cumpărăturile. De la 1 mai, eliminarea subvențiilor trebuia să fie însoțită, acum, la sfîrșitul lui aprilie, la avans, de majorarea acestora pentru ca omul să aibă cu ce cumpăra pîinea la 90 lei bucata, laptele la 85 lei litrul, untul la 330 lei pachetul.

La majoritatea societăților cu capital de stat ori la unitățile bugetare, avansul de la sfîrșitul lunii aprilie nu diferă de cel luat în luna martie. Uneori e chiar mai mic. Aceasta pentru că statul trebuie să plătească.

Am citit hotărîrea guvernamentală referitoare la plata impozitului pe meserie de către taximetriști, ne-a spus D.C., prezent pe caroserie... abil în timpul liber, și impozitul trimestrial este de 30.000 lei cu plata anticipată. Adică plătește, apoi muncești să mănînci și să recuperezi ceea ce ai plătit statului cînd salarul era... o valoare favorabilă ție. De ce?

Întrebări perfect corecte. Chiar, care-i logica unor asemenea legi, d-lor guvernanți, d-lor deputați și senatori de Iași - ca să putem, și noi, răspunde celor ce se întreabă și ne întreabă, în mod justificat?

Ion N. OPREA

Rufe la uscat în biroul asociației?

Sînt administratorul asociației de locatari P.T. 2A, blocul J2 bis, sc.B din str. Roman Vodă nr.1 C Iași.

Biroul asociației a fost stabilit în acest spațiu încă din 1977 cînd s-a terminat construcția blocului. Iată că în ziua de 11 aprilie a.c. doamnele prof. Apostol Consuela și Caramara Lucia, funcționar la R.A. "Locuința", dar locatare ale blocului nostru, mi-au cerut să părăsesc biroul asociației că vor să-și întindă, deîndată, rufele la uscat.

Gestul celor două îl consider aberant - nu se potrivește cu calitatea de cadru didactic, putînd fi cotat drept un abuz.

Este drept, am primit de la primărie o adresă pentru eliberarea spațiului, dar pe numele administratorului, nu al asociației. Cum evacuarea unui spațiu are legile sale, bine stabilite, gesturile și cuvintele pe care cele două le-au folosit le socotesc chiar lipsite de bun simț. Ce-ar spune copiii dacă și-ar fi auzit și văzut profesoara comportîndu-se neconform... diplomei?

Ioana GRECU

ultimul vagon poștal

Scrisorile trimise spre publicare trebuie să poarte semnătura și adresa completă (eventual numărul de telefon) ale expeditorului. Vă rugăm să fie cît mai concise și să nu conțină acuzații nefondate la persoane. (**MONITORUL**)

SPORT

Fotbal divizia națională

Avantaj Steaua!

Avantaj Steaua: astfel arată clasamentul adevărului, după egalul obținut de Steaua în partida cu Dinamo, în derbyul de duminică seara pe care majoritatea cititorilor noștri l-au urmărit pe micile ecrane. Acest egal, la o privire superficială, ar conferi șanse aproximativ egale celor două principale candidate la titlul național (clasamentul arată: 1. Steaua 42 p.; 2. Dinamo 41 p.) După clasamentul adevărului, Steaua are +18, iar Dinamo +15; ceea ce înseamnă că băieții din șoseaua Ștefan cel Mare au un meci în plus în deplasare, iar "sincope" (după vorba comentatorului TV) pot apărea oricînd. Este adevărat că, Steaua poate pierde la Timișoara, Sibiu sau Bistrița, din moment ce a pierdut la Reșița. Ce să mai vorbim însă de Dinamo, care are una din deplasări la Universitatea Craiova? Deocamdată, remiza de pe "Național" arată că, în lupta pentru titlu, Steaua are "Pole -Position!"

Zona retrogradării (după același clasament al adevărului) se prezintă astfel: F.C. Farul și Dacia Brăila la -4; F.C. Brașov și Progresul la -5; Poli Timișoara la -6; Petrolul Ploiești la -7; F.C. Selena Bacău la -8 și CSM Reșița la -11.

Exceptînd Reșița, practic retrogradată, deși își apără cu un fair play desăvîrșit șansele, lupta pentru supraviețuire este draconică. Bega s-au agățat de un nesperat colac de salvare, iar acel -6 al lui Poli Timișoara poate deveni un dezastruos -8 peste două etape; pentru că după un meci în infernul Giuleștilor, urmează pentru timișoreni un amenințător Poli - Steaua acasă. Petrolul este ușor avantajată de golaveraj, iar sîmbătă urmează un meci de gradul I la Bacău (FC Selena - Progresul, televizat) care, judecînd după ultimele evoluții ale băieților lui Simionaș în deplasare, nu este deloc dinainte jucat. În sfîrșit, om trăi și-om vedea!

Rezultate: Dinamo - Steaua 1-1 (0-0); Hanganu - Panduru; FC Selena - Universitatea Craiova 0-0; Sportul Studențesc - Rapid 0-1 (0-1) Chiriță; Dacia Brăila - Gloria Bistrița 2-0 (0-0) Martinca, Titirișcă; Electroputere - Oțelul Galați 3-0 (3-0) Albeanu 2, Calafeteanu ; Progresul - U. Cluj 1-0 (1-0) G. Dumitru; FC Inter - Farul 2-0 (2-0) Cotora 2; Poli Timișoara - FC Brașov 0-1 (0-1), CSM Reșița - Petrolul 2-1 (2-0) Stroia, Petrescu - Matei.

G.I. NICOLAE

Automobilism Formula 1

Piloții din linia a doua contraatacă

• Alain Prost profită de oprirea ploii, în ciuda lui "Rainman" Senna

Ayrton Senna n-a putut beneficia de ajutorul ploii decît la începutul cursei de la Imola, cînd a făcut din nou dovada incontestabilei sale clase în startul Marelui Premiu de la San Marino. De pe poziția a patra pe grila de start el a ajuns pe locul doi, printre cei depășiți fiind și Alain Prost, care are oroare de ploaie și asfalt ud. Dar vremea s-a ameliorat, au fost schimbate și cauciucurile, Prost a trecut în față și a devenit evident că Senna nu are cum să-l amenințe pe francez, diferența de cai putere dintre cele două mașini fiind prea mare pentru a fi acoperită doar de talentul brazilianului. Dacă ar fi să parafrazez o replică celebră aș spune că lui Ayrton Senna îi trebuie un motor pentru un nou titlu de campion mondial!

Prestațiile constant bune ale lui Damon Hill ne arată cam care este valoarea lui Prost. Anul trecut Hill a fost mult timp pilot de încercare la Williams-Renault, fiind cooptat în echipa Brabham-Judd în a doua parte a sezonului, în locul italiancei Giavana Amatti. El nu s-a remarcat deloc, reșind să încheie doar o singură cursă. Este evident că plasarea sa în primele locuri în acest an, lîngă Alain Prost, se datorează în cea mai mare parte calităților mașinii Williams. Dar spre deosebire de Prost, care nu riscă nimic și nu greșește mai deloc, pilotînd "curat"(totuși nu degeaba la angajat Frank Williams!), Hill mai comite erori, cum a fost și cea de duminică. După imaginile văzute din mașina sa am putut observa că după acrosajul cu Alesandro Zanardi (care era cu un tur în urmă), stabilitatea în viraje a Williams-Renault-ului nu mai era aceeași ca la început, bolidul avînd un comportament subvirator(ca o Dacie care pe drum alunecos refuză să se înscrie în viraj, mergînd "ață" înainte), fapt ce a dus în final la ratarea unui viraj și la ieșirea lui Damon Hill în decor.

Întrecerea de duminică ne-a pus în față unei evidențe: în Formula 1 se schimbă generațiile. Cu un clasament final fără Senna, Berger, Patrese, Alessi (toți abandonați), fără Mansell, plecat să-și încerce norocul în America, cu o bună parte din concurs avînd protagoniști ori piloți remarcați anul trecut(Schumacher,Brundle, Lehto) ori piloți necunoscuți de loc în lumea formulei 1(Barbaza, Blundell), Imola a demonstrat clar că piloții din linia a doua contraatacă.

După cum se știe Lamborghini a fost dat afară de Enzo Ferrari și din dorința de răzbunare s-a apucat de construcția de automobile, dar nu prea a reușit să-i egaleze faima. Duminică, pe circuitul ce poartă numele de Enzo și Dino Ferrari, echipa Lamborghini a devansat cu un punct pe Ferrari în clasamentul pe echipe, plasînd echipa "călușului cabrat" pe ultimul loc din lume. Enzo Ferrari, vestitul "Il Comendatore" sigur se întoarce în groapă.

Clasamentul Marelui Premiu de la San Marino: 1-Prost. 2-Schumacher.3-Brundle.4-Lehto.5-Alliot. 6-Barbaza

Casamentul mondial provizoriu: Senna 26 pct; Prost 24; Hill 12; pe echipe clasamentul este următorul: Williams-Renault 36 pct; McLaren 26; Benetton 10.

Victor GRĂDINARIU

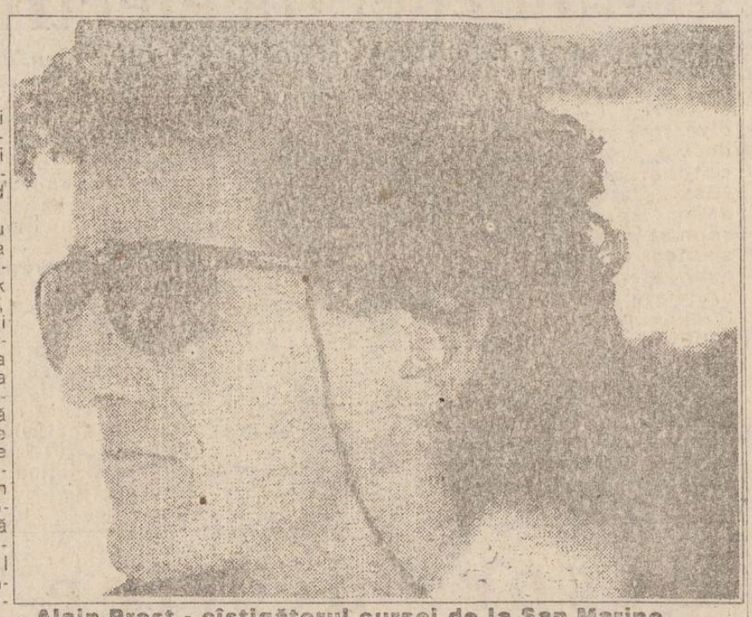

Alain Prost - cîștigătorul cursei de la San Marino

Fotbal divizia B

Punct prețios obținut în deplasare

Bucovina Rădăuți - Constructorul Iași 0-0
Teren bun; vreme excelentă, spectatori 400 - 500
Bucovina: Botezan - Rusu, Moinicinic, Tătar, Botnar - Lavric Humeniuc, Asăvoaie - Gugianu (min. 46. Maleș), Cruț, Iosub (min. 63.Muraru)
Constructorul: Năzăreanu - Turcanu, Stoica, Munteanu, Suciuc, Bjagoci - Ștefan (min.73 Mazilu) Constantin, Tiron - Adam (min.56. Onofrei), Cojocaru.
Arbitri: I. Onicaș, F. Tunyogi, P. Cubur (Zalău) - corecți
Cartonașe galbene: Tătar, Stoica, Adam.

Partida disputată pe cochetul stadion din Rădăuți s-a încheiat cu un rezultat bun pentru ieșeni, echitabil după desfășurarea jocului și mulțumitor atît - pentru echipe, cît și pentru spectatori (mai obiectivi și civilizați decît în multe alte orașe cu pretenții),care,launmoment dat, credeau că favoriții lor vor pierde ambele puncte. Egalul de la Rădăuți, alăturat înfrîngerii celor de la Topliță, oferă o imagine destul de clară asupra șanselor de promovare: 95% Constructorul, 5% alții. Prima parte a meciului s-a jucat foarte prudent de ambele tabere, ocaziile clare de gol putînd fi numărate pe degetele de la o mînă (Lavric,Humeniuc,Adam, Tiron). După reluare, bucovinenii animați de Maleș (fost jucător la Fortus Iași), atacă cu toată echipa, au o bară în min. 52 (Iosub) și alte cîteva ocazii bune, dar Munteanu, Stoica, Suciuc, Constantin și portarul Năzăreanu rezistă eroic, inclusiv la cîteva atacuri "direct la persoană". În replică, noul intrat Onofrei și Cojocaru colaborează bine pe contraatac, dar finalizarea este deficitară, aspect recunoscut și de antrenorul Gornel Costăchescu. Ultimele 10 minute se joacă cu garda deschisă. Onofrei (min.80) este blocat (la propriu și la figurat) în careul advers. Tot el declanșează acțiunea din min.84 cînd mingea respinsă de Botezan este trimisă de Cojocaru de la 25 metri spre poarta goală, dar Botezan revine, agață, în extremis și Tătar îndepărtează pericolul. Cu numai cîteva secunde înaintea finalului, Lavric șutează din vole, de la 10 m, pe lîngă vinclul porții lui Năzăreanu. Ar fi fost o nedreptate ca ieșenii să primească gol în finalul unui meci pe care l-au dominat, totuși, tactic.

Despre prestația arbitrilor, să spunem că jucătorii ieșeni și-ar mai dori asemenea "fluierași" în deplasări. Acel procent care se dă gazdelor (pentru că sînt... gazde), s-a încadrat în limita bunului simț: 6-8%.

G.ANGHEL

Handbal juniori

Echipele liceului cu program sportiv din Iași calificate la faza pe țară!

La sfîrșitul săptămînii trecute, la Sala Polivalentă din Iași s-a desfășurat faza zonală a Campionatului Național de Handbal juniori. Județul nostru a fost reprezentat atît la masculin cît și la feminin de echipele Liceului cu Program Sportiv. După un parcurs de regularitate, echipele ieșene s-au impus clar, cîștigînd primele locuri și implicit dreptul de a fi prezente la faza finală. Iată clasamentul: băieți 1. L.P.S. Iași (antrenor Dumitru Olteanu); 2. C.S.S. Vaslui; 3. C.S.S. Suceava.

Fete: 1. L.P.S. Iași (antrenori Doina Popovici și Florin Lefter); 2. C.S.S. Vaslui; 3. C.S.S. Bacău.

Leonard CĂNĂNĂU

Cupa "Luceafărul" la mini-fotbal

Gazdele învingătoare

Vineri și sîmbătă, la sala "Grădinari" a avut loc ediția a III-a a cupei "Luceafărul" la mini-fotbal. Turneul organizat de A.S. "Luceafărul", pe categorii de vîrstă, s-a bucurat de o largă participare, meciurile aprig disputate fiind apreciate de specialiștii prezenți drept adevărate spectacole fotbalistice. La categoria de vîrstă copii născuți în anul 1981, cîștigătoare a fost echipa Politehnica Iași (antrenor prof. Marian Moldovan) care în finală a învins clar, cu 2-0, echipa Școlii Olimpice Ungheni (R. Moldova). Grupa copiilor născuți în 1980 a fost cîștigată de echipa clubului gazdă, Luceafărul I (instructor Dan Danielevici), care, la mare luptă, în finală, a dispus cu 3-2 (după executarea loviturilor de la 7 m) de echipa Șc. O. Ungheni. Luceafărul (instructor C. Botez) s-a impus cîștigînd primul loc și la turneul copiilor născuți în anul 1978. În finală, gazdele au întrecut cu 4-3 echipa Liceului cu Profil Sportiv Iași (antrenor prof. Șt. Vasilescu). Sponsorii turneului (părinții fotbaliștilor de la A.S. Luceafărul) au acordat cîștigătorilor premii și bani (locul I 10.000 lei, locul II, 5.000 lei).

Leonard CĂNĂNĂU

Știrea zilei

După 15 ani, Africa de Sud din nou în Cupa Davis!

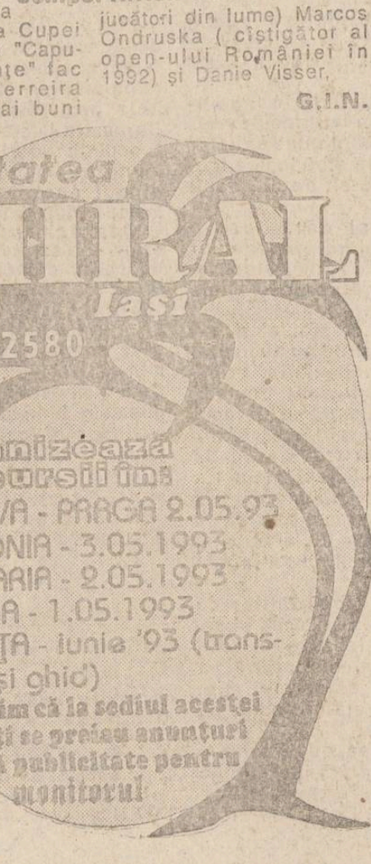

Wayne Ferreira - nr. 1 al echipei Africii de Sud

Cu un an înainte de prima sa finală Challenge - round a Cupei Davis la tenis (Cleveland 1969), echipa României, după două victorii în fața Egiptului și Israelului, nu a fost lăsată, din motive antiapartheid să joace în turul III în compania Africii de Sud. Ar fi fost o întrecere la vîrf între Ion Țiriac și Ilie Năstase, Cliff Drysdale și Bob Hewitt, Frew Mc Millan (cel mai bun dublu din lume la acea oră), pe de altă parte. Au mai trecut încă 10 ani, pînă cînd în 1978 echipa sud africană a fost exclusă din marile competiții ale tenisului mondial. Iată că în 1993 Africa de Sud beneficiind de schimbările politice de acasă cît și din lume, redebutează în "Salatiera de argint". Între 30 aprilie și 2 mai la Johannes Bourg va avea loc meciul Africa de Sud - Cote d'Ivoire din primul tur al grupei a doua euro africane a Cupei Davis. Din echipa "Capului bunei speranțe" fac parte Wayne Ferreira (unul din cei mai buni jucători din lume) Marcos Ondruska (cîștigător al open-ului României în 1992) și Danie Visser.

G.I.N.

OJTS-ul rămîne pe poziții

De la 26 aprilie bazele sportive închise pentru datornici!

• Dar cu sportul ieșean cum rămîne? •

În urma articolului apărut în cotidianul nostru privind datoriile cluburilor sportive ieșene rezultate din neplata chiriilor către OJTS, I-am contactat pe domnul Dan Pavelescu, directorul Oficiului Județean pentru Tineret și Sport.. Acesta și-a reiterat hotărîrea OJTS de a închide bazele sportive pentru cluburile și asociațiile restanțiere. D-sa ne-a prezentat o listă a datornicilor (prezentată într-un alt număr al ziarului "Monitorul"), din care nu lipsesc (cu excepția lăudabilă a CSS Unirea) nici una din unitățile sportive cu firmă ale lașului.

Așadar, OJTS s-a hotărît să ia taurul de coarne prin aplicarea "măsurii extreme". Ne întrebăm : Ce soluție viabilă se va găsi pentru desfășurarea în continuare a activității sportive în Iași?

Leonard CĂNĂNĂU

Baschet

Liceul de Informatică - în finala pe țară

În perioada 13-15 aprilie au avut loc la Vaslui etapa de zonă(interjudețeană) a Campionatului republican de baschet, rezervat liceelor. La această fază au participat : Liceul de Informatică Iași; liceul Laurian Botoșani; liceul Ștefan cel Mare Suceava; liceul Petru Rareș Piatra Neamț; liceul Mihai Kogălniceanu Vaslui. Meciurile au avut loc în sala Polivalentă din Vaslui, inspectorul școlar C-tin Ciulei reușind să asigure condiții bune atît de joc cît și de cazare și masă.

Dovedind o bună pregătire echipa liceului de Informatică din Iași(care a mai avut în componență, conform regulamentului, cîte un elev și de la liceele M. Eminescu, C. Negruzzi, Național) a cîștigat toate meciurile, cu următoarele scoruri: 56-13(39-9) cu liceul din Botoșani; 66-33(36-24) cu liceul din Suceava; 57-17(32-9) cu cei din Piatra Neamț și 51-31(24-12) cu gazdele întrecerii, elevii din Vaslui.În urma acestor rezultate echipa s-a calificat(împreună cu alte șase echipe cîștigătoare a altor turnee) la turneul final pe țară, ce va avea loc la Bacău între 4-6 iunie.

După cum se poate lesne observa elevii ieșeni și-au "masacrat" adversarii, unii din ei nereușind să înscrie decît patru puncte într-o întreagă repriză! Domnul Cătălin Hrapciuc, profesorul care conduce echipa în acest turneu, a declarat că tactica "om la om pe tot terenul" aplicată pe toată durata fiecărui meci a incomodat vădit adversarii. Bineînțeles că pentru aceasta sportivii au avut o condiție fizică deosebită, dobîndită în antrenamente serioase, ca pentru "profesioniști".

Mulți profesori de discipline exacte strîmbă din nas cînd aud de sport. Totuși prestigiul unei școli se poate apăra și prin sport, exemplu care îmi vine cel mai la îndemînă fiind cursa anuală de canotaj dintre Oxford și Cambridge, care este privită cu seriozitate de către toată lumea, inclusiv de profesori.

Lotul de elevi care a reprezentat cu cinste lașul a fost următorul: Harhas Ionuț, Prutinică Vlad, Caliniuc Cătălin, Nedelcu Andrei, Mănăstireanu Sorin, Dosoftei Cătălin, Ciurlă Mihai, Radu Alin(Lic. Negruzzi-prof. I. Moldoveanu), Solcanu Bogdan (lic. Eminescu-prof Ispas), Moisescu Mihnea(lic. Național-prof. M. Chirilă).

Succes la Bacău, la etapa națională!

Victor Grădinariu

CONCURS CU PREMII

Organizația "Pentru copiii români" în colaborare cu redacția ziarului "Monitorul" organizează un concurs de proiecte cu caracter social-umanitar, avînd tema "Ajutăm copiii".

Participanții - persoane particulare sau instituții - au libertatea de a alege o colectivitate de copii care necesită sprijin material, afectiv sau educativ și își pot propune implicarea lor directă în realizarea proiectelor.

Proiectele vor trebui să cuprindă:
- o analiză a condițiilor prezente, nefavorabile dezvoltării normale a copiilor, așa cum au fost sesizate într-o anumită colectivitate (instituție de ocrotire, școală, grădiniță etc.);
- obiectivele propuse în scopul îmbunătățirii acestor condiții;
- modalitățile concrete de realizare a obiectivelor;
- numele persoanelor care doresc să participe la realizarea proiectului;
- estimarea sumei necesare realizării proiectului;
- sursele și modalitățile de strîngere a fondurilor;
- numele persoanelor indicate pentru acțiunea de strîngere de fonduri.

Proiectele vor fi trimise pe adresa organizației "Pentru copiii români", Casa cu Absidă, Centru Civic, Iași, 6600 (relații la telefon 116242), pînă pe data de 1 iunie a.c., purtînd pe plic mențiunea "Pentru concursul «Ajutăm copiii».

Valoarea premiilor este de:
50.000 lei pentru premiul I
30.000 lei pentru premiul II
20.000 lei pentru premiul III

Decizia acordării lor va fi luată de către un juriu format din membri ai organizației "Pentru copiii români", redactori ai ziarului "Monitorul", precum și din reprezentanți ai firmelor care sponsorizează concursul.

Cele mai interesante proiecte vor fi publicate în paginile ziarului "Monitorul".

Persoanele care doresc să devină membri ai organizației, sau firmele care intenționează să sponsorizeze viitoarele acțiuni se pot adresa secretariatului, la telefonul mai sus menționat, între orele 10 - 19, de luni și pînă vineri, inclusiv.

ATENȚIE! Termenul limită de predare a proiectelor a fost amînat pentru data de 1 iunie 1993.
Prin grija sponsorilor, premiile vor fi substanțial mărite.

Societatea AMIRAL Iași
Tel: 142580
organizează excursii în:
BRATISLAVA - PRAGA 2.05.93
POLONIA - 3.05.1993
UNGARIA - 2.05.1993
TURCIA - 1.05.1993
FRANȚA - iunie '93 (transport și ghid)
Reamintim că la sediul acestei societăți se preiau anunțuri de mică publicitate pentru monitorul

strategy-mo
Societate Mixtă ROMANO-CANADIANĂ
Bd. Ștefan cel Mare și Sfînt nr. 8, camera 12, Iași-România
Tel/fax 098-116496

1. MINITRACTOR BELARUS 082

Caracteristici:
- lungime L=2,50 m
- lățime l=0,950 m
- înălțime h=1,20 m
- putere 12,5 C.P.
- număr rotații 3600 rot/min

Viteze:
I=2,84 km/h
II=6,38 km/h
III=9,15 km/h
IV=18 km/h
pentru marșarier
T I=3,87 km/h
T II=9,05 km/h
T III=12,9 km/h

Dotări:
- remorcă pentru 500 kg, cu frîne independente
- plug
- grapă
- cultivator
- dispozitiv de prelucrare a lemnului pentru gospodărie
- roți de metal pentru arat

Preț de livrare: 1.300.000 lei

Doritorii se pot înscrie la sediul firmei din B-dul Ștefan cel Mare și Sfînt nr. 8, et. 1, cam. 12, zilnic între orele 8-18.

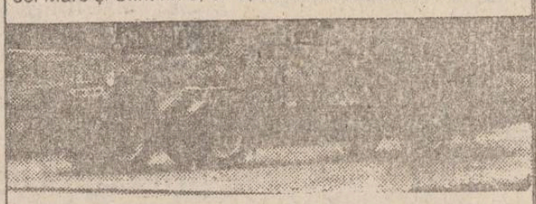

2. MOTOCULTOR CU REMORCĂ A 500 kg
P.U. 800.000 lei NEGOCIABIL

3. TABLĂ ZINCATĂ 0,55 mm. 375.000 lei/to

MICA PUBLICITATE

Vă reamintim că orice anunț de mică publicitate al persoanelor fizice mai mic de 15 cuvinte îl puteți transmite zilnic între orele 8.30-15.00, la numărul

144776

și el va fi publicat în mod gratuit în ziarul nostru.

auto - moto

• Vînd ARO 243 și 244, noi. Tel. 113977. (9897)

• Vînd Mercedes 250. Tel. 119777, după ora 19,30.

• Vînd alternator pompă apă, carburator, Renault 12 și motor Dacia 1300. Tel. 161878.

• Vînd Oltcit Club, c.v. franțuzească. Tel. 114694.

• Vnd Lada 1500 stare bună de funcționare, 760.000 negociabil. Tel. 146656.

• Vînd Oltcit gri metalizat. Tel. 149581.

• Vnd planetară nouă scurtă pentru Dacia, 22.000 lei. Tel. 177412.

electronice

• Vînd avantajos video recorder Fischer. Tel. 120290, după ora 13,00.

• Vînd calculator personal Sinclair ZX Spectrum + 42.000 lei negociabil. Tel. 172715.

• Vînd calculator științific Casio fx. 82.P-fraction stare ireproșabilă, 20.000 lei. Tel. 1143903, dimineața.

• Vînd computer POISC compatibil IBM cu imprimantă A.3. preț 250.000 sau 310. dolari. Tel. 152748.

• Vînd compact disc Player - CD9000 - RFT + 10 discuri - 200.000 lei; auto "Wartburg" 311 - 300.000 lei. Tel. 162731.

• Vînd tv color PHILIPS 65 cm. Tel. 173220.

• Vînd radiocasetofon stereo dublu caset, OSAKA, cu boxe, preț negociabil. Tel. 167560.

• Vînd tv OLT 214, negociabil. Tel. 177664.

• Schimb Minolta profesional obiectiv ZOOB și blitz pentru cameră video. Tel. 142535, după ora 16.

case, terenuri

• Vînd apartament 2 camere, et. 10, confort 1, Podu Roș. Tel. 137983.

• Vînd sau schimb teren ultracentral Bîrlad, 940 mp cu garsonieră confort I Iași. Tel. 1178944.

• Societate comercială dorește să cumpere urgent casă cu 4-5 camere, vilă sau teren - minim 500 mp în zonă centrală, Copou, Lascăr Catargi, Săulescu, Sărărie. Detalii la telefon 133863, zilnic între orele 18-22.(9944)

• Cumpăr urgent garsonieră. Tel. 167180.

• Cumpăr apartament 1 cameră sau garsonieră confort I, ofer 1,2 mil. Tel. 139865.

• Vînd sau schimb cu garsonieră confort I 17700 mp teren construibil (1200 lei/mp) în Voinești. Tel. 164696.

• Vînd 425 mp teren construibil la șosea zona Nicolina (vis-a-vis de cofetărie sau Școala 15). Tel. 121243, după ora 17 sau 120435 orice oră.

• Vînd teren 900 mp între str. Culturii și Copou. Tel. 173014.

• Vnd certificate de proprietate cu 25.000 lei bucata. Tel. 178755.

vînzări

• Vînd incubatoare electrice, 60 ouă, preț 18.000 lei. Tel. 112732.

• Vînd acțiuni Bankcoop. Tel. 115088.

• S.C., vinde chioșc rond Copou. Tel. 130168, după ora 18,00. (9893)

• Vînd certificate de proprietate cu 25.000 lei bucata. Tel. 178755.

• Vînd șifonier recamier, masă extensibilă etc. Tel. 1200085, zilnic între orele 16-21.

• Vnd urgent acordeon ALTAIRE 96 basi. Tel. 151808.

• Vînd forinți. Tel. 1170645.

• Vînd cărucior Sport. Tel. 152227, după ora 16.

• Vînd barcă pneumatică. Tel. 147781.

• Vînd urgent butelie aragaz normală. Tel. 136778, după ora 16.

• Vînd 5000 mp teren cu vie Bucium. Tel. 113624, după ora 18.

• Vînd 3000 mp teren construibil cultivabil Rediu-Iași. Tel. 177254.

• Vînd sau schimb cu garsonieră 360 mp teren la 1,5 km CUG. Tel. 136144.

• Vînd arici de păr. Tel. 130930.

• Vînd certificate de proprietate 15.000 lei și casete video 3000 lei. Tel. 119447.

• Vînd tuburi cinescoape alb-negru toate noi, dimensiuni 31-44-47-51-61. Tel. 126877.

• Vînd certificate. Tel. 144305.

• Vînd 10 carnete cu certificate de proprietate, preț fix: 10 mii carnetul. Tel. 170709.

• Vînd cîine (mascul, campion rasa collie), producător 100 dolari. Tel. 139294, orele 16-20.

• Vînd vin alb nobil. Tel. 130544.

• Vînd 16 certificate de proprietate, 100.000 lei/buc. Tel. 129204.

• Vînd 2 certificate proprietate. Tel. 160063.

• Vînd rochie mireasă măr. 44-46, preț avantajos. Tel. 154768.

• Vînd butelie normală. Tel. 116828, 1311879.

• Vînd pui de pisică siameză. Tel. 145244.

• Vînd urgent haină vulpe polară nouă, foarte convenabil și cărut copil din import. Tel. 164309.

• Vînd acvariu cu pești. Tel. 129440, după ora 12.

• Vînd congelator Arctic nou 2 ani garanție. Tel. 141289.

• Vînd mașină de surfilat cu 3 ace Triplock, sigilată. Tel. 1156755.

• Vînd certificate de proprietate, preț negociabil. Tel. 128640.

• Vînd bicicletă Pegas Modern. Tel. 1158813.

• Vînd panouri prefabricate exterioare cu tîmplărie și izolații pentru construcție casă. Tel. 110878.

• Vînd 2 cutii metalice lapte praf. Tel. 134838/

• Vînd frigider Fram, picioare pentru mașină cusut. Tel. 136458.

cumpărări

• Cumpăr certificate de proprietate. Pot să ofer 6000 (șase mii) lei pe bucată. Tel. 113151.

• Cumpăr franci, lire, șilingi, mărci. Tel. 159100, 158892.

• Cumpăr toner și developer pentru copiator marca OLYMPIA INTERNATIONAL (OMEGA 404). Tel. 141494.

• Cumpăr mărci sau dolari. Tel. 116646.

• Cumpăr loc cu 2 cripte sau 2 locuri la cimitirul Eternitate. Tel. 170243.

• Cumpăr 10 piei focă. Tel. 148275.

• Cumpăr mărci. Tel. 149631.

• Cumpăr medicamentul CEREBROLIZIN sau CRELIZIN. Tel. 124842.

• Cumpăr mașină scărmănat și tors lînă. Tel. 14448.

• Cumpăr cronometru, aparate muzică, ceasuri vechi, alte obiecte vechi de colecție. Tel. 113089.

• Cumpăr vitrină frigorifică. Tel. 125866.

închirieri

• Închiriez apartament Tătărași (Stația Dispecer) la studenți străini. Tel. 147887.(9858)

• Închiriez cameră mobilată decomandată cu acces bucătărie la o singură persoană. Tel. 179517.

• Închiriez apartament 2 camere Podu Roș, plata în valută. Tel. 139329, 149998, seara.

• Închiriez apartament mobilat pe valută în Tătărași. Tel. 177988.

• Închiriez garsonieră nemobilată, cu telefon, în zona Gării Nicolina. Tel. 126902.

• Închiriez garsonieră pentru toamnă la o studentă străină plata pe 1 an anticipat, zonă centrală. Tel. 129437.

• Ofer spre închiriere garsonieră mobilată Podu Roș. Tel. 167180.

• Închiriez garaj zonă centrală. Tel. 149581.

• Închiriez spațiu central pentru depozit en gros sau garaj. Tel. 119022, 119775.(9859)

• Caut garsonieră pe termen lung. Plata în lei. Răspuns în "Monitorul".

schimburi

• Schimb apartament 3 camere, decomandat, confort I, Păcurari, cu apartament 2 camere, Copou sau zonă centrală. Tel. 115995.

• Schimb apartament proprietate, 2 camere, et. 1, zona Zimbru, cu similar, zonele: Podu Roș, Tătărași, Nicolina, Păcurari sau cu garsonieră, zonele: Gară, Autogară. Tel. 165371.

• Schimb apartament 3 camere, zona Minerva, cu apartament 2 camere și garsonieră. Tel. 114696

• Schimb apartament 2 camere, zona Alexandru cel Bun (Zimbru), cu apartament similar (condiții negociabile) sau garsonieră într-o zonă centrală sau Copou. De preferat parter. Relații zilnic, între orele 20,00 - 22,00 la tel. 140939.

• Schimb apartament 3 camere, str. Cetățuia (confort I) cu apartament 2 camere, Oancea. Tel. 124950.

• Schimb apartament 2 camere pe o garsonieră. Tel. 157102 după ora 16.

• Schimb teren construibil 300 mp Copou cu apartament central sau vînd pe valută. Tel. 113513.

• Schimb apartament 2 camere proprietate, gaz, parchet, telefon Tătărași cu apartament 3 camere similar Tătărași exclus parter și etaj 4, ofer diferență. Tel. 135685.

• Schimb vilă etaj + mansardă zona Păcurari (Fabrica de Bere) un apartament - cu similar 2 apartamente, intrare separată. Tel. 112452.

• Schimb sifon inox 10 litri cu sifon inox 5 litri. Tel. 129236, după ora 20.

• Vaslui, schimb apartament 4 camere confort I cu Iași. Tel. 177674.

oferte servicii

• Inginer, montez telecomandă, decodoare și telecolor UIF la tv color rusești. Tel. 118655.(9850)

• Filmări video. Tel. 114422. (9619)

• Repar mașini electrice de scris. Tel. 141494.

• Filmări video. Tel. 142528, 141672. (9741)

• Ofer reparații televizoare la domiciliu. Tel. 173998. (9844)

• Execut lucrări de dactilografie pentru persoane fizice sau societăți. Tel. 129204, după ora 17,00.

• Studentă UMF meditez biologie clasa a XII-a, bacalaureat și admitere. Tel. 1147409, după ora 19.

• Meditez studenți străini la microbiologie. Tel. 147887.(9858)

• Reparații garantate, aparatură electronică. Tel. 161407.

• Inginer, execut documentația tehnică, șabloane, multiplicări pentru produse din țesături și tricot. Tel. 175071.

• Profesor meditez matematică clasele V-VIII. Tel. 135682.

• Profesoară meditez chimie orice nivel și matematică clasele V-VIII, 200/h. Tel. 125941.

locuri de muncă

• Caut femeie serioasă pentru menaj în provincie. Tel. 134135, după ora 18.

• SC AUTOSERVICE RAPID - str. Ursula angajează mecanic auto, tinichigiu auto, vopsitor auto. Condiții: stagiul militar satisfăcut; vîrsta maximă 45 ani. Tel. 148082, orele 8-17.

• SC GLOBAL SRL IAȘI angajează: 2 șoferi; 2 tîmplari; vînzători legume fructe. Relații la tel. 124468.

• Angajez tonetar zona poștă Nicolina. Tel. 157673 sau 123195.

diverse

• Anunțăm pe această cale societățile comerciale pe acțiuni și cu răspundere limitată că, depunerea bilanțului contabil la registrul comerțului se mai poate face pînă la data de 15 mai 1993. După această dată, neîndeplinirea acestei obligații atrage răspunderea contravențională care se sancționează cu amendă civilă de la 2000 la 50.000 lei.

• Solicit împrumut 200.000, înapoiez 400.000 pentru 3 luni garanție notariat. Tel. 123803.

• Invităm toți taximetriștii de la Asociația RO-TAXI la o ședință de lucru pe data de 24 aprilie, la orele 14,00, la Gara Iași și totodată pe toți taximetriștii particulari care doresc să se înscrie în Asociația RO-TAXI.

• Pensionară solicit supravegherea unui copil preșcolar. Tel. 179517.

• Firma Axon Exim SRL, comercializează din import, mașini de tricotat, de brodat automate, de cusut și surfilat. Mașinile vor fi expuse la Tîrgul Textilelor care se va desfășura în perioada 277-30 aprilie 1993 la Palatul Culturii. Relații la telefon 176563.(9857)

felicitări

• Cu ocazia aniversării zilei de naștere Petrică și Daniela urează tatălui lor LUPU MIHAI la împlinirea a 55 de ani din satul Cîrlig un călduros "La Mulți Ani!" și bucurii alături de cei dragi.(9908)

• Familia Burlacu aniversează nunta de argint. Lorena și Luminița le doresc fericire și mulți ani împreună.

matrimoniale

• Italian patron office import-export diamante, pietre prețioase și aur, absolut singur înăuntrul sufletului, necăsătorit, stare materială foarte bună, 48 ani, cu spiritul încă tînăr, prezentabil, de o fidelitate absolută, nebăutor, nefumător, maxi-mă seriozitate, caut exclusiv domnișoară/ doamnă tînără, frumoasă, afectuoasă, 20/35 ani, chiar și divorțată, interesată de cunoașterea mea doar în scopul unei căsătorii din d. agosto. Scrieți-mi, atașînd o fotografie. Adresa mea: Camerin Giorgio, Via San Salvatore 38/F, Valenza (AL), Italia, tel. 0131 /953117. NB. Telefonare non serve, non voglio/ Scrivetemi tassati-vamente in italiano,, non importa errori, per foto intendo faccia, fronte e profilo, intera persona, in piedi, fronte e profilo, la descrizione deve esser dettagliata piu'possibile, e'inutile scrivere senza i requisiti richiesti, la lettera verra' cestinata. Se dopo i tempi tecnici postali non ricevete riposta, la riposta vi e'gia stata data e'negativa non solecitate grazie. Tutto si fara'per corrispondeza fino alla mia decisione d'incontro.

• Studentă frumoasă, 24/1,67 doresc cunoștință intelectual 26-33, prezentabil, brunet. Tel. 093/616766. Irina.

decese

• Chinurile groaznice l-au răpit dintre noi pe bunul și scumpul nostru bunic, TĂTARU ȘTEFAN din satul Poieni. Nepoții, Mihaela, Emil, Mugurel și Gabi nu vor uita dragostea de neînlocuit ce ne-ai purtat-o.(9941)

• Soțul, copiii, frații, cumnații, nepoții și surorile anunță cu durere în suflet moartea fulgerătoare a celei ce a fost BONCU ELENA în vîrstă de 59 ani. Înmormîntarea va avea loc astăzi 27.04.1993, orele 11 la cimitirul Eternitatea. Nu te vom uita niciodată!

• Cu nemărginită durere în suflet, soția, copiii, ginerii, nurorile, nepoții, strănepoții, anunță încetarea din viață după o scurtă dar grea suferință a celui care a fost un om deosebit DAMASCHIN COSTACHE în vîrstă de 80 de ani din Căuești-Scînteia. Înmormîntarea va avea loc marți, 27 aprilie 1993, orele 12 la cimitirul din Căuești. Vei rămîne veșnic în inimile noastre. Lacrimi și flori pe tristul lui mormînt.

• Nepoții Liliana și Viorel anunță încetarea din viață a bunului și iubitului lor bunic DAMASCHIN COSTACHE din Căuești-Scînteia. Înmormîntarea va avea loc marți la cimitirul din Căuești. Dumnezeu să te ierte și să te odihnească în pace. Bunicule, iartă-ne că am ajuns prea tîrziu.

• Membrii C.T.S. Tomiris anunță cu mare durere decesul distinsului lor fost coleg CONSTANTIN ORZ. Înmormîntarea va avea loc marți, 27.04.1993, ora 14, la cimitirul din Victoria. Nu-l vom uita niciodată!

• Tatăl, sora, frații și cumnații anunță cu nemărginită durere în suflet, dispariția fulgerătoare și prematură a dragului lor CONSTANTIN ORZ. Înmormîntarea are loc azi la cimitirul din com. Victoria, jud. Iași. Regrete eterne!

condoleanțe

• Familia Talabă Ivanciu și Elisabeta sînt alături de familia Talpalariu Elena și Daniela la pierderea suferită. Sincere condoleanțe.

• Sincere condoleanțe cumătrului Burcă Petru pentru decesul mamei BURCĂ NATALIA din partea familiei Frunză Gheorghe.

• Liliana și Florin Matei sînt alături de D-na Emilia Hordilă - Matei la pierderea tatălui și transmit condoleanțe întregii familii.

• Condoleanțe domnului ing. Stomatin Decebal în clipele grele pricinuite de decesul tatălui din partea colegilor din cadrul serviciului exploatare a Regiei Apelor Române, Filiala Iași. (9945)

• Colectivul unității Motel Bucium Iași, transmite sincere condoleanțe colegei Chiuda Iulia pentru pierderea suferită prin decesul tatălui.

• Colectivul A.T. Mecanic Unirea SA Iași este alături de familia Burcă Petru la pierderea suferită.

• Aurora îl va plînge mereu pe cel ce l-a iubit și stimat CONSTANTIN ORZ, alături de care a trăit clipe frumoase și fericite. Vei rămîne mereu în amintirea mea. Dumnezeu să te ierte! (9905)

• Dana, Cornelia, Cristi și Sorin regretă profund trecerea în neființă a unchiului lor CONSTANTIN ORZ.

• Familia PASCARU ION mulțumește rudelor, vecinilor și cunoștințelor care au fost alături la durerea pricinuită de moartea fulgerătoare a soției, mamei și bunici ELENA (LENUȘ) PASCARU.

mesaje

• Familia Butnari Leandru și copii mulțumește cu recunoștință tuturor celor care le-au fost și le sînt alături la pierderea nobilei mame, cea care a fost FILATERIA BUTNARI.

TELEFOANE UTILE

• SALVARE: 961
• POMPIERI: 981
• POLIȚIE: Inspectoratul Județean 146666, 140020, 146840; Municipiu - 146850; Serviciul Circulație - 140070.
• AGENȚIA CFR: 147673
• INFORMAȚII GARĂ: 146333
• AUTOGARĂ: 146587
• AGENȚIA TAROM: 115239
• INFORMAȚII AEROPORT: 178126
• STAȚII PECO: Baș Ceauș - 176865; Aurel Vlaicu - 175812; Bucium - 132891; Crișan 112182; Păcurari 164142; Sărărie 147482.
• DISPECERATE: RA Gaz-Metan - 141737; RA Apă-Canal 142451; Renel - 145037, deranjamente - 147070; Termoficare - 141956; RA Locuința - 112434; Telefoane - Deranjamente - 921; Protecția mediului - 147010.
• GARDA FINANCIARĂ: 112851, 112427
• ADMINISTRAȚIA FINANCIARĂ: 143030
• NOTARIAT: 147574
• TRIBUNAL: 146300
• PROCURATURĂ: 146630
• CAMERA DE COMERȚ: 117757
• CENTRUL MILITAR JUDEȚEAN: 146370
• HOTELURI: Moldova - 142225; Traian - 143330; Unirea - 142110; Sport - 137817.
• POLICLINICA CU PLATĂ: 141713.

monitorul cotidian

FLORIN FLORESCU
redactor șef
DAN RADU
redactor șef adjunct

Tudor Agavriloaei - Secretar general de redacție

Eveniment: Toni Hritac (șef secție) Eduard Calotă, Mihaela Cănănău, Vasile Cojocariu, Cătălin Croitoru, Mona Dîrțu, Dumitru Filimon, Valentin Gheorghiță, Cristian Hanganu, Septimiu Sărățeanu, Adina Scutelnicu, Ovidiu Scutelnicu, Vali Știrbu.
Politic: Radu Meșniță, Cristian Racu.
Economie: Daniel Sîrbu, Costel Stroescu, Alin Tocan.
Reporteri speciali: Cornel Cristoiu, Dorin Popa.
Sport: G.I. Nicolae, G. Anghel, Leonard Cănănău, Victor Grădinariu, I.C. Teodor.
Grafica: Lucian Amarii
Divertisment: George Pînzaru
Reclama-Publicitate: Gabriel Rusu, Cătălina Ailiesei, Liliana Cozma, Maria Vornicu.
Culegere-Tehnoredactare computerizata: Cornelia Agavriloaei, Cerasela Cirimpei, Diana Sărățeanu, Liliana Signeanu, Mihaela Spineanu.

OVIDIU SIMONCA - Redactor șef "Monitorul Expres"

Cristina Popescu - director de programe RADIO NORD-EST
Livia Susanu - editor NORD-EST PRESS

EDITOR
NORD-EST s.r.l.
Director general
ALEXANDRU LAZESCU
Director literar
FLORIN ZAMFIRESCU
Director comercial
CEZAR CALUSCHI

ADRESA REDACȚIEI
Str. SMÎRDAN nr. 5

ABONAMENTELE se pot face la orice oficiu poștal din țară. MONITORUL figurează în catalogul presei interne la poziția 838.

Tiparul executat la S.C. DOSOFTEI S.A. Iași

Echipa care realizează publicația MONITORUL vă stă la dispoziție

S.C. NORD-EST s.r.l.
prin
CENTRUL DE PRODUCTIE COMPUTERIZATA
realizează matrițe pentru tipar înalt și tipar offset

cărți
reviste
pliante

cărți de vizită
hîrtii cu antet
invitații
formulare tipizate

totul în regim de urgență și în condiții grafice deosebite

Relații la sediul cotidianului MONITORUL, str. Smîrdan nr. 5, tel. 17.25.57 - interior 26, fax 14.32.24 zilnic între orele 10.00-20.00

Tinerii noștri vizitează lumea

La numai 18 ani, Mădălin nu mai are voie să calce pe teritoriul a trei țări

• Cu primii bani și-au cumpărat cuțite si spray-uri paralizante

Mădălin Ganea, un tînăr de 18 ani a ținut morțiș să-și facă viața așa cum a crezut el că e de cuviință, și, la data de 17 martie anul curent a fugit de acasă. De fapt, Mădălin mai avusese asemenea acțiuni, acum doi ani trecînd fraudulos granița, în Iugoslavia, fiind prins de grănicerii sîrbi pe cînd intenționa să treacă granița iugoslavo-greacă; cu această ocazie s-a ales cu un înscris pe pașaport, conform căruia are interdicție de a mai călca prin fosta Iugoslavie. Joi, 18 martie, tînărul ieșean a ajuns în Oradea, s-a cunoscut cu doi indivizi dubioși - Ion Mureșan de 23 de ani și Cătălin Cordungeanu în vîrstă de 22 de ani - și împreună au hotărît să plece în Ungaria, să facă rost de ceva valută, pentru ca mai apoi să încerce să ajungă în Germania. Cei trei au trecut în Ungaria legal, prin punctul de frontieră Borș și au ajuns la Budapesta, unde au stat aproximativ două săptămîni și jumătate. Cum cele două proaspete cunoștințe ale lui Mădălin cunoșteau la perfecție limba maghiară, aventurierii nu au avut prea multe dificultăți în a găsi ceva de muncă; au dormit prin gări și au descărcat din camioanele mai multor firme cafea, coca-cola, alimente și chiar ciment (un camion de 24 de tone în cîteva ore, drept pentru care au primit cîte 25 mărci germane de căciulă). Cu o parte din banii cîștigați au achiziționat cuțite cu lamă ascunsă și spray-uri cu gaz paralizant. După spusele lui Mădălin, ei și-au cumpărat asemenea ustensile nu ca să se folosească sau să facă niscaiva jafuri, ci să se apere de borfași, care în mare parte sînt români ce-și duc de cîțiva ani veacul prin Budapesta furînd, jefuind, și drogîndu-se.

• După ce au scăpat depolițiștii maghiari și-au ars pașapoartele

Mădălin povestește că pentru un fugar fără experiență, borfașii români sînt cea mai mare primejdie: dacă te "miros" că ești de-al lor, și încă și novice pe deasupra, sub pretextul că "românașii" trebuie să se ajute între ei oriunde și oricum, îți dau de băut, chipurile te învață că în Ungaria trebuie să te fofilezi așa și pe dincolo, mai povestesc cîte ceva despre vasta lor experiență, apoi îți pun cuțitul la gît, îți iau toți banii, eventual și vreo haină mai arătoasă. Avînd în vedere cele povestite mai sus rezultă că în Ungaria fugarii nu se tem cel mai mult de poliția maghiară ci de cei de un neam și un sînge cu ei. După aproximativ două săptămîni de muncă și vagabondaj, cei trei hoinari au fost **înhățați** cu ocazia unei razii a polițiștilor unguri în cartierele rău famate; asupra lor au fost găsite cuțitele speciale și spray-urile cu gaz paralizant, și au fost catalogați imediat ca fiind tîlhari și mafioți ceea ce nu este de condamnat, avînd în vedere ce accesorii purtau la îndemînă. Mădălin și colegii lui de hoinăreală și arest au fost interogați în decursul a două zile; cînd s-a dovedit că sînt români, polițiștii maghiari au făcut ample și dese referiri la anumite caracteristici ale poporului român precum și la anumite origini. După două zile de arest au fost eliberați, avînd interdicție de a mai vizita Ungaria, și urma să fie conduși de către polițiști pînă la granița română. Ajuns la acest capitol, Mădălin Ganea, a zîmbit șiret, și a povestit cum i-au "fentat" pe polițiști: au declarat că nu are nici un rost să îi ducă poliția pînă la granită, că ei oricum or să plece înapoi în țară și maghiarii au luat această declarație ca fiind suficient de convingătoare. Numai că, tinerii s-au suit într-un tren care ajungea într-o localitate din apropierea granitei cu Austria, acolo și-au ars pașapoartele, pentru că, potrivit declarației lui Mădălin "nu mai aveam ce face cu ele deoarece și așa erau pline de interdicții".

• Grănicerii austrieci au tras după ei ca la vînătoare

În noaptea de 4 spre 5 aprilie, au trecut frontiera ungaro-austriacă "fără probleme, pe fișie", au mers cîțiva kilometri și au ajuns în apropierea unui sat. Deodată, la cîteva sute de metri depărtare a apărut o patrulă compusă din cinci grăniceri austrieci, și, la vederea acestora au rupt-o la fugă deoarece în apropiere, la 150 metri distanță se distingea o pădure. Grănicerii au deschis focul, dar ori că trăgeau în aer, ori nu i-au nimerit din cauza goanei, nu se știe, cert este faptul că românii n-au fost nimeriți și au fugit nebunește prin pădure lovindu-se de crengi, căzînd prin gropi, abandonînd gențile și hainele mai groase. Alergînd prin pădure, în toiul nopții, cei trei români au speriat o pasăre care se aciuase într-un tufiș; aceasta și-a luat zborul, iar Mădălin alarmat de zgomotul produs a întors capul; fiind în plină goană, atunci cînd și-a întors din nou fața înainte, un ciot de la o creangă groasă i-a intrat în ochiul drept. A căzut la pămînt, ceilalți fugari l-au abandonat, iar Mădălin a început să urle de durere. Grănicerii austrieci atrași de strigătele rănitului, l-au încercuit ținînd degetele pe trăgaci, cînd și-au dat seama că băiatul este rănit, au revenit la sentimente mai pașnice, l-au dus la pichetul de care aparțineau, și, cînd s-a luminat de ziuă l-au predat grănicerilor unguri. Mădălin Ganea a stat în arest o zi și jumătate, fără îngrijire medicală și datorită acestui fapt, acum este cam șovin. Neavînd nici un act asupra lui, a fost ținut la răcoare pînă a venit din România confirmarea faptului că într-adevăr este cetățean român, domiciliat în Iași. Actualmente Mădălin este internat într-un spital ieșean și așteaptă să i se facă o intervenție chirurgicală la ochiul drept.

Vasile COJOCARIU
Ovidiu SCUTELNICU

Nu vom scăpa de corupție dacă nu se implică și conducerile întreprinderilor

- interviu cu Dan Gâlea, prefectul județului Iași -

În luna ianuarie, Departamentul pentru Administrație Publică Locală din cadrul Guvernului României a remis reprezentanților în teritoriu, respectiv Prefecturilor, un program privind eradicarea corupției. În cadrul și pe baza acestui program s-au purtat convorbiri între instituțiile abilitate și responsabile pentru demararea, susținerea și, pe cît posibil, finalizarea acestuia. Practic, întrucît se constată în continuare că există anumite "zone albe" în legislația actuală, încît se pot produce diferite infracțiuni fără a se putea acționa în mod corespunzător, s-a ajuns la ideea de cooperare și, mai ales, de strîngere a acestor relații între instituțiile competente. În acest fel se speră ca legislația corespunzătoare unui anumit domeniu să acopere "zonele albe" ale unui alt domeniu afectat de unele infracțiuni. La trei luni după lansare, prefectul Dan Gâlea consideră că acest program anti-corupție este viabil, însă încă nu a ajuns la randamentul optim:

- S-a reușit crearea acelei interpătrunderi de responsabilități și competențe pentru acoperirea legislației insuficiențe?

- În general da, însă vor trebui cooptate mai multe instituții în această rețea, ceea ce a fost de la început în atenția D.A.P.L. și a mea.

- Considerați că Administrația Locală este cea mai indicată să coordoneze realizarea acestui program?

- Bineînțeles. Toată lume așteaptă totul de la Prefectură, Consiliul Județean sau Primărie, dar nu vom putea ajunge la o soluționare globală, la eradicarea fenomenului de corupție dacă preocuparea și responsabilitatea nu se transferă organelor superioare din administrația întreprinderilor, respectiv Consiliilor de administrație. Acestea trebuie să se hotărască și să se pronunțe clar asupra acestui fenomen, deoarece acestea au în principal menirea să-și facă ordine și să stopeze abuzurile care se fac în interiorul lor.

- Consiliile de Administrație sînt singurele care trebuie să rezolve aceste probleme?

- Fenomenele care scapă controlului sau competenței Consiliilor trebuie, prin excepție transferate Gărzii Financiare și Poliției care trebuie să instrumenteze toate aceste cazuri pe domeniile lor de competență. Noi, de abia facem față problemelor care fac parte din domeniul nostru strict de competențe, cum ar fi modul în care s-a făcut lichidarea patrimoniilor fostelor CAP-uri. Astfel, deși le-am atras atenția la timpul potrivit, există Comisii de lichidare care au procedat într-o manieră irresponsabilă și de aceea mam și adresat Procuraturii pentru a trage la răspundere acele comisii care nu au înțeles să respecte legea.

- Care sînt posibilitățile Prefecturii pentru identificarea unor astfel de situații?

- Am cerut în mod special de la Guvern o suplimentare a schemei de personal a Prefecturii pentru a constitui un grup de control al prefectului. Am zis 15 oameni, dar măcar 8 să-mi dea pentru a putea răspunde tuturor sesizărilor care vin din teritoriu și pentru care pînă acum am apelat la personalul Direcției Generale a Finanțelor Publice, dar nici ea nu are suficienți oameni pe care să mi-i pună la dispoziție operativă.

- Considerați că acest organism creat pe baza programului Guvernului de măsuri anti-corupție și-a intrat în ritmul optim de lucru?

- Da, dar sînt la nivelele II, III, VI, unele structuri care nu înțeleg să adopte acest principiu și este posibil ca între acestea să fie strecurați și oameni care mușamalizează și au interesul să acopere și să nu scoată la iveală fenomenele de corupție. Cred că va fi totuși nevoie de cîteva luni pentru atingerea acestui ritm, dar sînt sigur că se vor face toate eforturile posibile în acest sens.

A consemnat
Eduard CALOTĂ

După trei ani de lupte

Un cioban cîștigă procesul intentat lui Ștefan Visoianu, fostul președinte al CAP Ciurea

După trei ani de procese, nici pînă astăzi Mircea Vuza, crescător de oi din satul Ciurea, județul Iași, nu a reușit să recupereze cei 14.720 lei drept daune produse din vina fostului președinte al CAP Ciurea, Ștefan Vișoianu. La 20 aprilie 1990, Mircea Vuza a chemat în judecată pe Ștefan Vișoianu cerîndu-i despăgubiri pentru faptul că la 30 mai 1988 a pierdut patru oi fiind silit de acesta să-și mute în altă parte stîna proprie amplasată legal, cu acceptul primăriei Ciurea, în zona Piciorul Lupului. În ziua respectivă, președintele CAP-ului, Ștefan Vișoianu, influent personaj, cu relații la nivelul nomenclaturii de partid și de stat ieșene, însoțit de șeful postului comunal de miliție, Constantin Cîmpeanu, și de alte persoane, a distrus stîna ciobanului Vuza, amenințîndu-l cu pușcăria și confiscarea animalelor. Însoțitorii lui Vișoianu au alungat oile în pădure. Fiindcă înainte de 22 decembrie 1989 nu se putea, în 1990, Mircea Vuza l-a dat în judecată pe președintele de CAP, Judecătoria Iași dîndu-i dreptate și obligîndu-l, în același timp, pe Ștefan Vișoianu să plătească suma respectivă cu titlu de daună. Tribunalul Județean Iași a respins în 1991 recursul formulat de pîrîtul Vișoianu, sentința rămînînd definitivă.

Dar în mod surprinzător, nici în 1992 Vuza Mircea nu și-a putut recupera pagubele fiindcă procurorul general, Mihai Popa Cherecheanu, a suspendat executarea sentinței declarînd recurs extraordinar împotriva deciziilor date la Iași. În timp ce pe zeci sau sute de memorii de la Procuratura Generală se așeza praful, nefiind luate în seamă, inginerul Vișoianu, care se laudă că ar fi jucat baschet cu Mihai Popa Cherecheanu, a beneficiat de un recurs extraordinar. Cu toate acestea, Curtea Supremă de Justiție, la 15 iulie 1992, l-a obligat pe Vișoianu Ștefan la plata celor 14.720 lei și a cheltuielilor de judecată anterioare, însemnînd alți 4.196 lei. Numai că, nici pînă astăzi Mircea Vuza nu a recuperat acești bani, care, oricum, nu mai au valoarea din 1988. Problema se pune așa: o fi avînd fostul președinte de CAP, ajuns patron și director general al S.C. Agroind Ciurea S.A., această "colosală" sumă, sau are nevoie de un credit de la Banca Agricolă Iași?

Vali ȘTIRBU

HOROSCOP

• **VĂRSĂTOR** (20 ian. - 18 febr.) Astăzi este bine să evitați nativii Berbec. Un conflict cu aceștia poate fi periculos pentru ei. Schimbările care au survenit în urma vreme se arată a fi cele mai bune. Acest lucru va face să fiți mai indulgent cu greșelile celor apropiați. Păstrați-vă echilibrul, contează foarte mult.

• **PEȘTI** (19 febr. - 20 mart.) O zi bună a început pentru dumneavostră. Latura intelectului este la înălțime, lucru care va face să fiți tratat cum se cuvine. O propunere avantajoasă vă este făcută. Invingeți-vă comoditatea și dați-i curs cît mai repede.

• **BERBEC** (21 mart. - 20 apr.) Dacă ați investit într-o afacere nu veți fi dezamăgit astăzi, veți realiza că ați avut dreptate. Dedicați-i puțin din timpul liber și nu veți regreta.

• **TAUR** (21 apr. - 20 mai) Sînteți mai bun decît lăsați să se înțeleagă. Este momentul să demonstrați acest lucru. O părere favorabilă va fi expusă acolo unde trebuie. Ocupați-vă cu grijă de fizicul dumneavoastră, educați-vă comportamentul în funcție de situație. Sînt măsuri peste care nu puteți trece.

• **GEMENI** (21 mai - 21 iun.) Ați intrat sub influența benefică a lui Mercur . Spiritul practic și inteligența speculativă ating cote maxime. Profitați de acest lucru. Veți conduce cu tact o discuție cu niște personalități ale ierarhiei sociale. Acest lucru va cîntări greu pe viitor.

• **RAC** (22 iun. - 22 iul) Toate dorințele vi se îndeplinesc mai ușor decît vă închipuiți cu condiția să fiți și dumneavoastră în pas cu lumea. Dați dovadă de o timiditate bine mascată, însă treceți totuși peste ea.

• **LEU** (23 iul. - 22 aug.) Cine mai este ca dumneavostră . Mîndru, strălucitor ca un Soare sub a cărui influență sînteți, sclipiți puternic umbrîndu-i pe cei din jur. Lumea vă stă la picioare. Profitați de această ocazie folosindu-vă de această influență pe care o aveți. Veți obține tot ce aveți nevoie.

• **FECIOARĂ** (23 aug. - 22 sept) Rațiunea vă conduce orice rocadă, sorții sînt de partea dumneavoastră, și sucesul garantat. Nu luați în seamă micile piedici, totul se va sfîrși cu bine. În caz de nevoie, cereți sprijinul unui Leu.

• **BALANȚĂ** (23 sept. - 22 oct.) Influența lui Venus își spune cuvîntul. Inima dumneavoastră, bate din nou pentru cineva. Poate fi un lucu minunat dacă vă stăpîniți pornirile de expansivitate. Persoana în cauză nu bănuiește încă nimic, acum este ușor să cîștigați teren

• **SCORPION** (23 oct. - 21 nov.) Stelele sînt cu dvs. Porniți la drum, toate căile vă sînt deschise. Cu calm și cumpătare este posibil să cuceriți culmile cele mai înalte. Cel mai greu este să vă păstrați poziția, faceți tot ce este posibil.

• **SĂGETĂTOR** (22 nov. - 21 dec.) Un mic necaz inevitabil, însă tot răul spre bine. Acest lucru nu este decît o probă în calea succesului, treceți peste ea cu capul sus. Profunzimea dvs. vă ajuta să realizați lucruri ascunse altora, unde e multă inteligență e și multă suferință nu uitați acest lucru.

• **CAPRICORN** (22 dec. - 19 ian.) O schimbare în viața personală poate fi evitată cu mult tact. Astăzi acest lucru este realizabil, treceți la fapte. Cineva caută să vă a[illegible] de la drumul drept, nu-i dați atenț[illegible]

CALENDAR THEBAIC

Marți, 27 aprilie 1993. Persoana născută astăzi va dovedi un temperament foarte aprins, cedînd întotodeauna sub impusul furiei. Bărbatul, coleric, va încerca să-și rezolve prin violență toate problemele, acest fapt stigmatizîndu-l pe viață în ochii celor din jur. Femeia cedează cu ușurință crizelor de isterie, recomandabilă fiind consultarea unui medic încă de la mai fragede vîrste.

căutăm
difuzori volanți
pentru cotidianul "MONITORUL"
vîrsta 16-18 ani
VREȚI SĂ CÎȘTIGAȚI 1.000 LEI PE ZI?
Relații la sediul redacției, str. Smîrdan nr.5, zilnic între orele 10-12.

O glumă ciudată sau un act de sabotaj?

O persoană neidentificată a lăsat două zile fără apă cartierul Galata

În cursul zilei de duminică, 25 aprilie, ne-au sunat la redacție mai mulți cetățeni care locuiesc în cartierul Galata I și care ne-au sesizat faptul că nu a curs apa, toată ziua, în zona respectivă. Ieri ne-am interesat la Regia Autonomă Județeană Apă-Canal și am aflat că în aceeași zi s-au deplasat la fața locului echipe specializate care au lucrat pînă luni după-amiază pentru a afla cauza acestui incident. În acest timp, cetățenii din cartier au făcut cozi la cișmelele din zonă pentru a-și procura apa. Pînă la urmă s-a dovedit că un individ irresponsabil, care nu a fost încă identificat, a închis o vană principală dintr-un canal stradal. Cea mai mare greutate pe care au întîmpinat-o echipele RAJAC a fost să descopere vana care a fost închisă, pentru că în Iași sînt cel puțin 1000 de vane aflate în canalele stradale, și care nu sînt păzite de nimeni. Începînd de luni după-amiază s-a reluat programul normal de furnizare a apei în zona respectivă. În privința incidentului există două ipoteze: ori instalația de apă a celui ce a închis vana s-a defectat și acesta n-a găsit altă soluție decît să decupleze întreaga zonă, ori a fost un act premeditat de sabotaj.

De la dl. Vasile Meglei, inginer șef la RAJAC, am aflat că se are în vedere echiparea tuturor oamenilor din echipele de intervenție cu uniforme pentru a fi ușor recunoscuți de către cetățeni atunci cînd efectuează lucrări de reparații la conducte. În felul acesta se speră că vor fi evitate situațiile neplăcute de genul celei de duminică, din cartierul Galata I, deoarece intrușii vor fi mai ușor recunoscuți. Piedica cea mai mare în procurarea acestor uniforme este însă lipsa banilor, pentru că datoriile locatarilor la capitolul cheltuieli de întreținere este în prezent de jumătate de miliard de lei.

Costel STROESCU

Asociația Culturală "DIVERTIS", ASCLEPIOS și MONITORUL
au plăcerea de a vă invita în zilele de 6-7 mai, orele 17 și 20 la întîlnirea anuală cu grupul

DIVERTIS

în sala de spectacole a Casei Sindicatelor Iași
O parte din încasările obținute la aceste spectacole vor fi donate prin ASCLEPIOS Secțiilor 1,3 și 4 - Orfelinate Iași.
Biletele se găsesc la Casa Sindicatelor precum și la punctele mobile din preajma căminelor studențești.

AȘA SĂ NE AJUTE DUMNEZEU, CA PE AMERICANI!

CARNETUL ZILEI
MARȚI, 27 aprilie 1993

✞ **Sf. Mc. Simeon, ruda Domnului**

VREMEA

va fi frumoasă. Cerul variabil la senin vîntul va sufla în general slab. Valorile minime vor oscila între 4 și 10 grade iar cele maxime între 20 și 23 grade. **(Gheorghe CANACHE - Centrul de Prevedere a Vremii Bacău.)**

TV BUCUREȘTI

TVR 1 - 7,00 TVM. Telematinal • 10,00 TVR Iași • 11,00 TVR Cluj-Napoca • 12,00 Teatru TV "Viața lui Galilei" de Bertolt Brecht (reluare) • 14,00 Actualități. Meteo • 14,10 Ora de muzică • 15,00 Preuniversitaria. Bacalaureat '93. Biologie. Ora de dirigenție • 15,30 Teleșcoală. Curs de limba rusă. Curs de limba franceză • 16,00 Conviețuiri-magazin. Totul... sau aproape nimic despre romi • 17,05 Ancheta TV. Viața după gratii... Reportaj-anchetă despre realitățile regimului de detenție • 17,35 Salut, prieteni! (I) • 18,35 De la lume adunate. Cîntecele primăverii • 19,00 Documentar TV. Israel azi. Dialoguri despre România • 19,30 Desene animate. Pinocchio • **20,00 Actualități** • 20,35 Rostiri, rosturi • 20,40 Sport • **20,50 Film serial "Midnight Caller" SUA,** 1989. Ep. 2 • 21,50 Azi în prim plan. Moralitatea actului științific: ecologie, ecotehnică, rezervații naturale • 22,35 Studioul șlagărelor • 23,05 Actualități • 23,20 Salut, prieteni! (II) • 0,05 Închiderea programului.

TVR 2 - 15,55 Recomandări din program • 16,00 TVE Internacional. Telejurnal în limba spaniolă • 16,30 Desene animate. Tao-Tao • 17,00 Actualități • 17,05 Studioul de literatură. Literatura română încotro? De la modificarea mentalității receptorului la schimbarea de statut a scriitorului contemporan. Dezbatere la Fundația Culturală Română • 18,05 Film serial. "Hoțomanii", SUA, 1964. Înregistrare Super Channel. Ep. 4 • 19,05 Sport-studio • 20,00 Actualități • 20,35 Tribuna nonconformiștilor • 21,00 TVM. Mesager • 21,30 Studioul muzicii de cameră. Muzica Barocului • 22,00 TV5 Europe. Telejurnal în limba franceză • 22,35 Divertisment internațional • 23,00 Închiderea programului.

RADIO IAȘI

6,00 Diminețile noastre • 8,00 Buletin de știri • 8,10 Itinerar folcloric românesc • 8,30 Grai și suflet românesc • 9,00 Radiosfera • 12,00 Radio Chișinău • 13,00 Radiojurnal • 13,20 Concert de prînz • 14,20 Euroșlagăre • 15,00 Liceenii • 15,30 Dixieland parade • 16,00 Radiojurnal • 16,15 Radiograme • 18,05 Corespondența radio de muzică populară • 19,00 Știrile serii • 19,10 Economie, știință, viață • 19,40 Teatru scurt • 20,25 Pagini muzicale celebre • 21,00 Evenimentele zilei • 21,20 Jazz în comentariu și sunet.

CINEMATOGRAFE

• **VICTORIA** (Tel.112502): **"Singur acasă"**, producție SUA, 1990, comedie polițistă. 26-29.IV.1993, orele: 9;11; 13;15;17;19. **"La limita extremă"**, producție SUA, 1991, Thriller polițist, 30.IV.-6.V.1993, orele: 9; 11 ; 13; 15; 17; 19.

• **REPUBLICA** (Tel. 114327): **"The Bodyguard"**, producție SUA, 1992, Thriller romantic. 26-29.IV.1993, orele: 9;11,30;14;16,30;19. **"Băieți răi"**, producție SUA, 1985, comedie polițistă. 30.IV.-6.V.1993, orele: 9; 11; 13; 15; 17; 19.

• **COPOU** (Tel. 145738): **"Misiunea Steaua înfunecată"**, coproducție Canada, Israel, SUA, 1988, film de aventuri aviatice, orele: 9; 11; 13; 15; 17; 19.

• **DACIA** (Tel: 164740): **"Giuvaerul Nilului"**, producție SUA, 1985, film de aventuri, Luni, 26.IV.1993, orele: 9; 11; 13; 15; 17; 19. **"Ultimul samaritean"**, producție SUA, 1991, Thriller polițist. 27.IV.-2.V.1993, orele: 9; 11; 13; 15; 17; 19.

• **TINERETULUI** (Tel. 117178): **"Amantul"**, coproducție Anglia, Franța, 1992, film de dragoste 26.IV.-2.V.1993, orele: 9;11,30;14;16,30;19.

BIBLIOTECA CENTRALĂ UNIVERSITARĂ „M. EMINESCU" IAȘI

NOUL MERS AL TRENURILOR DE CĂLĂTORI - *valabil de la 23 mai 1993 (p.8)*

Numărul 96 (553)
Anul III
Miercuri, 28 aprilie 1993
8 PAGINI - 30 LEI
Director onorific: AUREL LEON

cotidian de informații
monitorul

TELEFON: 17.25.57 (centrală)
INTERIOARE:
20 (redactor de serviciu); 23 (investigații); 24 (sănătate-învățământ); 16 (departament Reclamă)
Fax:14.32.24

Amănunte despre cum și cît vor crește prețurile în Iași după 1 mai

Țăranii au sistat deja tăierile de animale; o "Dacie" va costa 2 milioane lei; inflația poate deveni galopantă

În ziua de 1 mai, populația va resimți primul șoc al eliminării subvențiilor: o pîine va costa 90 de lei, un litru de lapte 85, iar prețul unui bilet pe mijloacele de transport în comun va fi de 50 de lei. Al doilea șoc al eliminării subvențiilor, cel foarte puternic, va fi resimțit abia spre sfîrșitul lunii mai, cînd toate prețurile vor fi spectaculoase, iar regiile autonome vor încasa facturile pentru apă caldă și electricitate.

De ieri, un kilogram de mere costă 200 de lei

Dacă la începutul lunii oferta pe piața liberă la carne și produse din carne era relativ stabilă, variind între 370 și 400 lei la carnea de porc, în viu, 375-380 lei pentru carnea de vită în viu, 100-150 lei kg de cartofi, 30-35 lei/bucată la ouă și 900-1000 lei/kg la telemeaua de oi, actualmente se constată o diminuare substanțială a ofertei. Au rămas aproximativ neschimbate prețurile la ouă (30-40 lei/buc.) și telemea de oi (800-1000 lei/kg). Prețul merelor a crescut cu circa 25%, ajungînd în prezent la 200 lei/kg.

Din păcate, producătorii agricoli individuali au sistat tăierile de animale, urmînd a reveni pe piață după ce se vor orienta asupra noului nivel al prețurilor practicate de societățile agricole de stat. Produsele de sezon sînt oferite în cantitate insuficientă și la prețuri "piperate" (ceapă verde 20 lei legătura, ștevie 20 lei/legătura, spanac 25-30 lei legătura). Prețul ouălor a crescut la 40 lei la Hala Centrală, rămînînd neschimbat (20 lei/bucată) în Piața Eminescu și Piața Nicolina.

Datorită creșterii prețului la combustibili și materii prime, creștere ce va afecta, fără îndoială, și sectorul agro-alimentar, ne putem aștepta ca după 1 mai toate nivelele actuale de preț să se ridice în mod simțitor și pe piața liberă a producătorilor agricoli individuali. La costul actual se va adăuga valoarea subvenției acordată pînă acum de stat pentru produsele în discuție, precum și nivelul de devalorizare a leului. Este de neocolit și o majorare a prețului pentru cereale, mai ales datorită neconcordanței între prețul de achiziție oferit de societățile comerciale la recepție (70 lei grîu, 60 lei porumb și 50 lei orz/kg) și oferta liberă, de 100 lei, a producătorilor agricoli individuali. **(E.D.)**

Prețul combustibililor se va dubla sau chiar tripla

În momentul de față, un litru de benzină costă în România 22 de cenți față de 60 de cenți în Comunitatea Economică Europeană. Cum eliminarea subvențiilor are drept scop alinierea prețurilor la nivelul celor practicate în CEE, este foarte probabil ca și cu prețul benzinei să se întîmple același lucru, ceea ce ar conduce la o scumpire de două sau de trei ori a benzinei.

Pentru a nu fi surprinși de o astfel de măsură, foarte mulți automobiliști și-au făcut stocuri. De o săptămînă a dispărut din nou benzina Premium II (cifră octanică 98) dar s-a găsit totuși benzină Regular (C.O. 90).

De la dl. Costică C. Ciocan, directorul S.C. PECO S.A. am aflat că începînd de joi, 29 aprilie, stațiile Peco vor fi aprovizionate și cu benzină Premium II urmînd să se primească o cantitate de 230 mii litri de benzină component din care, prin etilare, se obține benzină cu C.O. 98. **(C.S.)**

1 mai - Ziua Disperării Naționale

Prețul laptelui și al pîinii vor fi sub control guvernamental

După cum s-a anunțat, în urma eliminării subvențiilor, pîinea de 500 de grame va costa 90 lei față de 26 lei, iar laptele 85 lei față de 16 lei. Noile prețuri au fost stabilite ținîndu-se cont de trei componente: prețul actual, subvenția acordată și devalorizarea leului. Totuși, aceste prețuri vor fi ținute sub controlul Guvernului. În cazul pîinii, Guvernul va repartiza în continuare grîul prin intermediul Romcerealului, la prețul de 88 lei/kg.

Întrebat despre posibilitatea ca firmele particulare să vîndă pîinea la un preț mai mic, dl. Aurel Macovei, directorul S.C. Pangran S.A. ne-a declarat că: "Acest fapt ar fi îmbucurător pentru că ar veni în sprijinul populației, însă este greu de crezut că particularii vor putea cumpăra grîu la un preț mai mic de 88 lei/kg. În ce privește unitatea noastră, va trebui să luăm măsuri pentru a rezista, la prețul impus de Guvern, și este posibil ca în cele din urmă să apelăm la disponibilizări." **(C.S.)**

Va crește prețul călătoriilor pe rutele județene

Dl. Dumitru Stan, directorul S.C. Transmixt S.A. Iași, a apreciat ca fiind probabilă o creștere cu 50 % a prețului biletelor de călătorie pentru cursele județene și interjudețene, deci de la 5,25 lei/călător/km (cît este în momentul actual) la circa 7,75 lei/călător/km. Această previziune ia în calcul o eventuală modificare a prețului motorinei, de la 110 lei/l la 175 lei/l. În orice caz, conform afirmațiilor d-lui Dumitru Stan: "Vom menține în continuare, ca și pînă acum, cel mai scăzut nivel al prețului biletelor, fiindcă nu ne putem permite să ne pierdem clienții. Dacă, de pildă, se va aproba 7,75 lei/călător/km, noi sigur vom merge doar pînă la 6,50 sau 6,75 lei/călător/km. Pot să vă spun, însă, că în ședința de ieri a Consiliului de administrație am hotărît să menținem neschimbat prețul abonamentului pentru luna mai."

În ceea ce privește transportul C.F.R., dl. Vasile Irimia, șeful Stației C.F.R. Iași, nu a putut face nici un fel de apreciere asupra evoluției prețurilor la biletele de călători. **(E.C.)**

Riscul unei inflații galopante

Banca Națională împreună cu Executivul se confruntă cu două probleme majore, sau cursul dolarului va fi complet liberalizat, ajungîndu-se astfel la un proces de inflație galopantă, sau este menținut la actualul nivel, riscîndu-se falimentarea tuturor întreprinderilor care au activitate de comerț exterior, care obțin beneficii valutare constante și care sînt nevoite să plătească dublu pentru materiile prime necesare. **(D.S.)**

Prețuri noi la autoturisme

Escaladarea prețurilor de la 1 mai nu va ocoli nici autoturismele autohtone, după cum ne-a informat o sursă din conducerea regiei "Comautosport" SA, prețul autoturismelor "Dacia" va sălta probabil cu aproximativ 30% ceea ce înseamnă că o "Dacie" care astăzi costă 1,5 milioane lei va ajunge la 1,9 - 2 milioane lei. **(Rompres)**

7000 lei biletul de avion pe ruta Iași-București

Prețul biletelor va fi influențat de creșterile de prețuri din luna mai, în special de prețul combustibililor. Surse din cadrul companiei TAROM ne-au informat că noul preț al unui bilet pe tuta Iași-București se va situa în jurul valorii de 7000 lei. Vom reveni cu amănunte în momentul în care conducerea companiei Tarom va stabili prețurile care se vor practica începînd cu luna mai. **(C.S.)**

În luna mai se va citi consumul de curent în tot județul Iași

De curînd, prim-ministrul Nicolae Văcăroiu a anunțat că prețul kwh pentru consumatorii casnici va fi de 28 de lei, ceea ce înseamnă o creștere de 4,66 ori. În cursul lunii mai și la începutul lunii iunie se vor citi contoarele la toți cei 200.000 de abonați casnici pe care îi are Filiala Rețele Electrice Iași în tot județul. Plata se va face în mod proporțional pentru curentul electric consumat înainte și după 1 mai. De fapt, aceste citiri se vor face la termenul normal, pentru că ultima dată facturarea consumurilor s-a făcut în luna martie. Diferența apare în mediul rural, unde citirea se va face după două luni și nu după trei, cum s-a făcut pînă acum. **(C. S.)**

Reducerile la abonamentele CFR ale pensionarilor se păstrează

Deși inițial se renunțase la acordarea de reduceri pentru abonamentele CFR pentru pensionari, Ministerul Transporturilor a hotărît ca aceste reduceri de 50% la abonamentele pentru 3 călătorii dus-întors pe distanțe nelimitate să fie menținute. Abonamentele cu preț redus se eliberează de la Agenția CFR, pe baza deciziilor de pensionare. **(E.C.)**

ÎNCĂ O DOVADĂ A DISPREȚULUI FAȚĂ DE SĂNĂTATEA NOASTRĂ

Medicii de cabinete particulare nu pot prescrie medicamente compensate 100%

Prescripțiile de medicamente aflate în regim de compensație de 50% și 75% se vor elibera doar de către unii dintre medicii din unitățile sanitare publice din subordinea Ministerului Sănătății a direcțiilor sanitare și a ministerelor cu rețea sanitară proprie (Ministerul Transporturilor etc.) precum și de medicii din unitățile medicale private. Prescripțiile medicale cuprinzînd medicamente în regim de compensare 100% se vor elibera doar de medicii din unitățile sanitare publice de specialitate din subordinea Ministerului Sănătății și a direcțiilor sanitare a ministerelor cu rețea sanitară proprie. Aceste medicamente sînt: citostatice, cele necesare bolnavilor psihici și a celor cu afecțiuni cardiace cronice precum și antituberculoase. Aceste medicamente valorează aproximativ 35 - 40% din costul total al medicamentelor compensate. Din acest motiv medicii de cabinete particulare nu vor prescrie medicamente în regim de compensare 100%.

Damis srl
DALLOUL COMPANY
Str. V. Alecsandri 8, bl. E, sc. A, et. 2, ap. 8.
Tel/fax 142384; 117982.

Firma **PEPPINO** S.R.L., reprezentant unic în România al fabricilor ASTORIA, TITANIA, SAVA, BREMA și SIRMAN specializate în echipament și mașini profesionale pentru gastronomie

și firma **DAMIS** S.R.L., reprezentant și distribuitor unic în toată Moldova pentru aceste produse

VĂ INVITĂ

la prima expoziție din Iași și Moldova de

TEHNOLOGIE GASTRONOMICĂ

la Casa de Cultură a Studenților, în zilele de 30.04 și 1; 2.05.93, între orele 9.30 și 21.00.

Agenții economici pot contracta toate tipurile de mașini expuse.

VĂ AȘTEPTĂM!

Declarație senzațională a fostului comisar general al Gărzii Financiare

SRI a blocat cercetarea "anumitor dosare de corupție"

A trebuit să se afle în România o delegație a Consiliului Europei pentru ca Parlamentul României să-și ia în serios rolul de control asupra Serviciului Român de Informații. Ieri, Comisiile Parlamentului pentru apărare, ordine publică și siguranță națională s-au întrunit pentru a discuta proiectul de Hotărîre privind controlul parlamentar asupra Serviciului Român de Informații. Un raport comun privitor la activitatea Serviciului Român de Informații, alcătuit de cele două comisii parlamentare, va fi prezentat Parlamentului săptămîna viitoare.

Activitatea SRI a început să neliniștească multă lume, după ce generalul Gheorghe Florică, proaspătul destituit din funcția de comisar general al Gărzii Financiare, a făcut publică afirmația potrivit căreia Serviciul Român de Informații ar fi blocat cercetarea anumitor dosare ale corupției.

Anterior, Consiliul Europei și-a precizat condițiile pentru ca România să fie primită în acest organism. La loc de frunte figura instituirea controlului parlamentar asupra Serviciului Român de Informații. Celelalte cereri vizau demilitarizarea forțelor de poliție și ale Ministerului de Interne, independența sistemului judecătoresc față de executiv, eliminarea manifestărilor antisemite și antimaghiare, accesul neîngrădit al presei la toate informațiile și documentele de la guvern și președinție.

Ovidiu ȘIMONCA

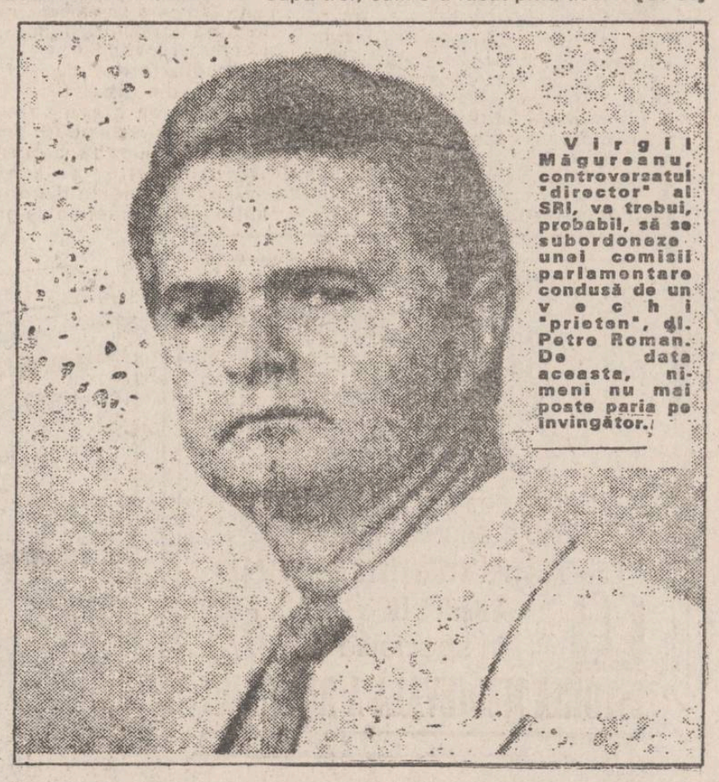

Virgil Măgureanu, controversatul "director" al SRI, va trebui, probabil, să se subordoneze unei comisii parlamentare condusă de un vechi "prieten", dl. Petre Roman. De data aceasta, nimeni nu mai poate paria pe învingător.

Raportul semestrial al Fondului Monetar Internaţional prezintă România în plină criză economică

Afirmaţiile ministrului de finanţe Florin Georgescu nu au acoperire

Conform raportului semestrial prezentat la Washington de Fondul Monetar Internaţional, România şi Bulgaria traversează o criză economică de proporţii, comparabilă doar cu cea din fostele republici componente ale Uniunii Sovietice. Raportul precizează că în cele două state menţionate există serioase dificultăţi de ajustare a primelor stadii ale economiei de piaţă. Spre deosebire de România şi Bulgaria, celelalte state foste socialiste (Polonia, Ungaria şi Cehia) au reuşit să stopeze căderea producţiei şi să ţină inflaţia sub control. Procesul de privatizare se desfăşoară aici într-un ritm încurajator, iar prognozele sînt optimiste. Embargoul asupra Iugoslaviei a contribuit în mod negativ la evoluţia economică din acest an a ţării noastre, statul vecin fiind partener tradiţional în schimburile economice cu România.

Concluziile raportului FMI sînt mult mai puţin optimiste decît declaraţiile formulate anterior de către ministrul român al finanţelor Florin Georgescu, în care se specifică faptul că noua tranşă a împrumutului FMI nu reprezintă decît o chestiune de timp, pentru definitivarea documentaţiei necesare. Se pare că reprezentantul FMI pentru România, dl. Maxwell Watson mai are nevoie de timp de gîndire pentru a recomanda forumului financiar internaţional acordarea celei de-a doua tranşe a atît de necesarului împrumut.

D. SÎRBU

Legea imobilelor trecute în proprietatea statului se discută din nou în Parlament

Camera Deputaţilor a hotărît astăzi să fie supus din nou votului articolul 2, aliniatul 1 şi articolul 5 din Legea privind măsuri premergătoare reglementării situaţiei juridice a unor imobile trecute în proprietatea statului după 23 august 1944. Cele două texte din lege au fost declarate neconstituţionale de către Curtea Constituţională. După îndelungi dezbateri, s-a căzut de acord ca articolele în litigiu să fie supuse din nou votului, după reformularea lor. Articolul 5 privea suspendarea din oficiu a judecării proceselor de orice natură privitoare la bunurile ce fac obiectul legii, precum şi suspendarea executării hotărîrilor judecătoreşti cu privire la asemenea bunuri a fost respins cu 115 voturi pentru, 120 împotrivă şi 16 abţineri.

Articolul 2, aliniatul 1, care prevede interzicerea înstrăinării de active ale agenţilor economici, precum şi demolarea sau schimbarea destinaţiilor economice a fost adoptat: 193 voturi pentru, 20 împotrivă şi 38 de abţineri.

Prefectul Judeţului Suceava a declanşat o campanie împotriva concurenţei neloiale

Prin Ordinul nr.85 din 21 aprilie 1993, Prefectul Judeţului Suceava a dat termen pînă la data de 15 mai 1993 Gărzii Financiare Suceava şi Inspectoratului Judeţean de Poliţie să identifice toate persoanele care ocupă funcţii de membri în consiliile de administraţie sau directori în regiile autonome şi societăţile comerciale pe acţiuni cu capital integral de stat şi care sînt în acelaşi timp patroni sau asociaţi la societăţile comerciale cu capital privat.

Pentru a evita orice suspiciune de corupţie sau de participare la efectuarea unei concurenţe neloiale în dauna societăţilor cu capital de stat, persoanele care se află în situaţia de mai sus, precum şi rudele şi afinii lor pînă la gradul al doilea inclusiv vor trebui să-şi exprime în scris, pînă la data de 31 mai 1993, opţiunea pentru una din cele două funcţii. Funcţionarii publici din autorităţile administraţiei publice locale şi judeţene, serviciile publice descentralizate ale ministerelor şi ale celorlalte autorităţi ale administraţiei centrale organizate în judeţ, care desfăşoară activităţi de comerţ, de lucrări în antrepriză sau pămînt în arendă, sînt mandatarii unor persoane în ce priveşte efectuarea unor acte în legătură cu funcţia pe care o îndeplinesc, au obligaţia ca pînă la data de 31 mai 1993 să opteze pentru una din aceste activităţi. Identificarea acestor categorii de funcţionari urmează a fi făcută de către Garda Financiară şi Inspectoratul de Poliţie al Judeţului Suceava.

Citäm din art.3 al ordinului citat mai sus: "Capacitatea redusă de efort a persoanelor handicapate este incompatibilă cu activitatea managerială care solicită un mare consum de energie". Pînă pe data de 15 mai 1993 urmează ca toţi salariaţii care posedă certificat de persoană handicapată şi ocupă funcţii de conducere să fie înlocuiţi din funcţiile pe care le ocupă. Neexprimarea opţiunii de către membrii consiliilor de administraţie, directorii şi funcţionarii publici în termenele stabilite prin Ordinul nr.85 al Prefectului Suceava din 21 aprilie 1993, urmată de renunţarea la una din calităţi atrage îndepărtarea persoanelor aflate în culpă din funcţiile de administratori sau funcţionari publici, măsuri ce urmează a fi adoptate de către consiliile împuterniciţilor mandataţi ai statului, la sesizarea Serviciului de coordonare al Prefecturii.

Romulus NICOLAE

Prima zi a vizitei în Grecia

Primul-ministru încearcă o apropiere a României de Grecia din punct de vedere economic

Delegaţia guvernamentală română care vizitează Grecia a încercat în prima zi să se debaraseze de tenta diplomatică şi a contactat o serie de personalităţi ale economiei elene.

Luni după - amiază, ministrul român al industriilor, dl. Dumitru Popescu, s-a întîlnit cu ministrul economiei şi finanţelor al Republicii Elene, dl. Stephanos Manos. În cadrul dialogului, ţinîndu-se seama de cursul ascendent al relaţiilor economico-comerciale, precum şi de potenţialele deosebite ale celor două ţări, s-a evidenţiat necesitatea înfiinţării în viitorul apropiat a unei camere de comerţ româno - elene. În ceea ce priveşte creditul comercial de aproximativ 50 milioane dolari pe care statul elen intenţionează să-l acorde României pentru achiziţionarea de produse greceşti, partea română a propus ca o cotă din această sumă să fie folosită pentru investiţii şi necesităţi ale economiei naţionale.

De asemenea, ministrul elen l-a informat pe omologul român de interesul major manifestat de amatori greci de a repara nave de croazieră în şantierele din ţara noastră.

Tot cu acest prilej, au fost abordate şi aspecte privind extinderea colaborării dintre ţările noastre în domenii şi sectoare cum ar fi: fabricarea de vagoane şi material rulant; farmaceutic; fabricarea de porţelanuri fine; turism.

Doi mineri au murit la mina Ciucea în urma unei surpări

În dimineaţa zilei de 27.04.1993, orele 3,00, la Galeria de la Mina Ciucea s-a produs o surpare de abataj. Au murit Popescu Dorin, de 22 ani şi Pavelea Ioan Matei, de 40 de ani. La faţa locului s-a deplasat o comisie pentru a stabili cauzele accidentului.

R. Romulus

Vor fi sacrificate după 1 mai firmele româneşti de export?

Ne îndreptăm, foarte probabil, spre inflaţie galopantă

Actualele evoluţii ale cursurilor principalelor valute convertibile devin tot mai greu de controlat în condiţiile în care eliminarea subvenţiilor aplicabilă de la 1 mai, va determina o creştere spectaculoasă a preţurilor. Dolarul american, menţinut timp de o lună pe palierul stabil de 600 lei, a înregistrat deja primele creşteri, ajungînd în prezent la 615 lei. Lira sterlină după o perioadă "calmă" a explodat, atingînd valoarea record de 974,62 lei. De această creştere a preţurilor la materiile prime vor fi afectate în principal firmele care derulează operaţiuni de comerţ exterior, pentru că, achiziţionarea materialelor de pe piaţa internă îi va costa dublu, iar veniturile în dolari vor fi cotate la aceeaşi valoare, în condiţiile în care dolarul nu va înregistra o creştere majoră. Sînt de aşteptat aşadar, presiuni ale marilor firme româneşti de export - import, făcute la nivel guvernamental, datorită celor două evenimente economice majore de la 1 mai: eliminarea subvenţiilor şi intrarea în vigoare a noului tarif vamal, aliniat la cerinţele Comunităţii Economice Europene.

Dacă dolarul va creşte în mod semnificativ, pentru a se încadra în creşterile de preţuri de pe piaţa internă, singurul deznodămînt nu poate fi decît acela al unei inflaţii galopante, care să atingă proporţii deosebite. O atare situaţie ar afecta grav economia naţională, care s-ar vedea confruntată dintr-o dată cu două probleme care, în economiile de piaţă veritabile se exclud una pe cealaltă: inflaţia şi şomajul. În condiţiile unei rate a şomajului de aproape 10% inflaţia ar fi un dezastru, mai ales datorită lipsei posibilităţii de a acoperi moneda aflată în circulaţie. Societăţile comerciale exportatoare au înaintat băncilor ordine de cumpărare de valută variind între 615 şi 630 lei pentru un dolar, însă disponibilităţile de cumpărare nu sînt prea mari. Ne putem aştepta, aşadar, la o creştere a cursului dolarului, dar nu de mari proporţii (620 - 630 lei/dolar). Dificultatea majoră a Băncii Naţionale, aceea de a menţine cursul monedei americane la un nivel cît mai scăzut, se va ivi după 1 mai, cînd vor fi doar două opţiuni: sau liberalizarea completă a cursului de schimb al dolarului şi pericolul inflaţiei, sau păstrarea actualului curs (cu mici diferenţe) şi sacrificarea unei bune părţi a exportului românesc, prin falimentarea firmelor exportatoare. Cercul vicios al economiei, de care Guvernul Văcăroiu a încercat să se ferească, ameninţă acum mai serios ca oricînd. După 1 mai mai vom realiza dacă strategia de reformă economică "originală" este sau nu un eşec. Însă revenirea cu picioarele pe pămînt se pare că ne va costa mult prea scump.

D. SÎRBU

Variaţia principalelor valute internaţionale în perioada 15 - 28 aprilie

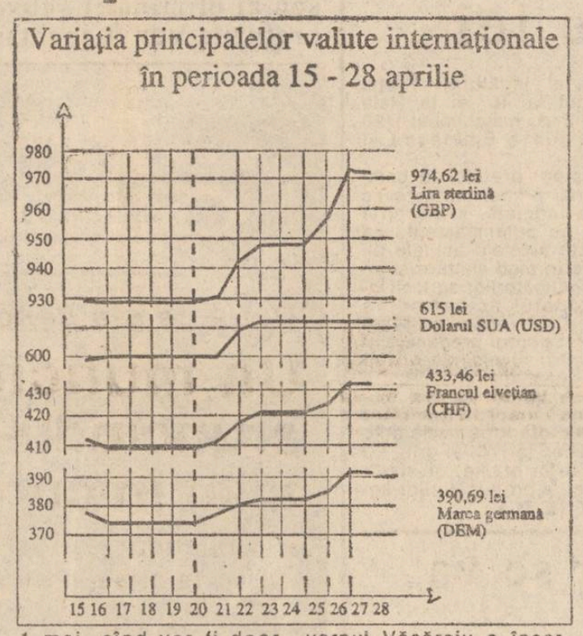

Peste 90% din membrii Federaţiei Sindicale "Sanitas" se pronunţă pentru greva generală

În vederea grevei generale preconizate pe 5 mai a.c., 35 de organizaţii judeţene afiliate la Federaţia Sanitas din România au declanşat conflicte colective de muncă. Acţiunea de strîngere a semnăturilor de adeziune la grevă este în plină desfăşurare. Pînă în prezent, acestea au întrunit peste 90 % din numărul membrilor de sindicat. Federaţia îşi dovedeşte disponibilitatea dialogului cu ministrul sănătăţii, Iulian Mincu, pentru rezolvarea revendicărilor. Sanitas, împreună cu Camera Federativă a Medicilor, îşi reafirmă hotărîrea ca, în lipsa dialogului pînă la data de 1 mai, să declanşeze greva generală în reţeaua sanitară naţională, începînd cu data de 5 mai a.c. De asemenea, sindicatul liber Hidrosib S.A. a strîns toate semnăturile pentru declanşarea grevei. Federaţia cimentiştilor, care cuprinde angajaţii din toate fabricile de ciment din ţară, a hotărît şi ea intrarea în grevă tot în 5 mai a.c. Organizaţiile sindicale din Bistriţa-Năsăud afiliate la CNC (Consiliul Naţional Consultativ) au depus la Direcţia Judeţeană de Muncă şi Protecţie Socială documentaţia pentru declanşarea grevei generale, se arată într-un buletin remis agenţiei Mediafax de către C S I. "Frăţia".

Începînd cu 5 mai portul Constanţa se va închide

În urma medierilor din 13 aprilie, nu s-a soluţionat decît 2 din cele 13 revendicări ale Federaţiei Port Constanţa. Ca ultimă formă de luptă sindicală, Federaţia Port Constanţa va declanşa greva generală în 5 mai a.c. De asemenea, Federaţia Înfrăţirea Braşov din construcţii de maşini continuă acţiunea de strîngere de semnături pentru greva generală din 5 ami. Pînă în prezent această acţiune a fost, deja, încheiată la 11 sindicate.

La greva generală din 5 mai şoferii vor bloca străzile, intrările în oraşe şi vămile

Biroul Executiv al Federaţiei Sindicatelor Şoferilor din România este pregătit să transmită filialelor Federaţiei momentul în care se va proceda la blocarea străzilor, a intrărilor în oraşe şi a vămilor.

Filialele teritoriale vor lua măsuri de constituire a pichetelor de grevă care vor funcţiona în schimburi pentru protecţia şi paza bunurilor întreprinderilor şi a autobazelor. Consemnul general pentru toate pichetele de grevă este de a preîntîmpina furtul, degradarea voită a maşinilor şi a instalaţiilor şi împiedicarea acelora care nu doresc să intre în grevă, de a intra în întreprinderi. De asemenea, se vor lua măsuri pentru ca, în timpul programului oamenii să se prezinte la locul de muncă fără a lucra. La revendicările Federaţiei se adaugă şi negocierea preţului la carburanţi, se arată într-un buletin de grevă al CSF "Frăţia".

Cursul de schimb valutar

În urma şedinţei de licitaţie interbancară desfăşurate la sediul Băncii Naţionale, cursurile de referinţă ale principalelor valute valabile astăzi, 28 aprilie sînt următoarele:

1 dolar SUA (USD) - 615 lei
1 liră sterlină (GBP) - 974,62 lei
1 schiling austriac (ATS) - 55,52 lei
1 franc elveţien (CHF) - 433,46 lei
1 franc francez (FRF) - 115,61 lei
1 marcă germană (DEM) - 390,69 lei
100 lire italiene (ITL) - 41,94 lei
1 yen japonez (JPY) - 5,58 lei
100 lire turceşti (TRL) - 6,42 lei
1 ECU (XEU) - 763,12 lei
1 DST (XDR) - 871,93 lei

Volumul tranzacţiilor încheiate a fost de 1.852.133,68 dolari SUA superior celui din ziua precedentă. Dolarul stagnează temporar la valoarea de 615 lei, celelalte valute convertibile cunoscînd fluctuaţii minore sau rămînînd la valorile anterioare. Cotaţia bancară românească a dolarului este de 0,62 lire sterline; 1,42 franci elveţieni; 5,30 franci francezi; 1,57 mărci germane şi 110,21 yeni japonezi. **(D. S.)**

Magazinele care vînd haine vechi nu-şi vor mai putea desface marfa fără avizul Centrului de Medicină Preventivă

Pe raza oraşului nostru există o serie de magazine aparţinînd unor fundaţii sau întreprinzător particulari care funcţionează ilegal încălcînd prevederile existente privind eliberarea autorizaţiei sanitare pentru comercializarea obiectelor de îmbrăcăminte şi încălţăminte uzate. Eliberarea acestei autorizaţii, văzută mai mult ca o formalitate, intră în atribuţiile Centrului de Medicină Preventivă care dispune însă de un personal redus pentru efectuarea unor controale temeinice la faţa locului.

În lipsa acestor controale, cei ce achiziţionează aceste articole uzate şi la preţuri mult mai mici decît cele existente pe piaţă, se confruntă cu riscul real al contactării unor boli aduse "de departe". Departamentul de Control al Guvernului, prin adresa nr. 10656/10.04.1992 a sesizat Ministerul Sănătăţii şi implicit Centrele de Medicină Preventivă din fiecare judeţ cu privire la încălcarea unor acte normative: Legea nr. 3/1978, Legea nr. 42/1975, şi Hotărîrea Guvernului nr. 545/1991. Conform acestor acte licenţele de import privind bunurile de consum sau produsele a căror utilizare poate constitui un risc pentru sănătatea populaţiei, trebuie vizate de către Ministerul Sănătăţii. La eliberarea autorizaţiei sanitare pentru comercializarea obiectelor de îmbrăcăminte, trebuie verificată licenţa de import, certificatul de dezinfecţie şi stabilit dacă aceste obiecte împlinesc din punct de vedere sanitar condiţiile prevăzute de Ordinul comun al Ministerului Comerţului, nr. 41/1989.

Odată eliberată autorizaţia sanitară de comercializare se impune şi aplicarea unui control preventiv pentru respectarea condiţiilor igienico-sanitare.

Măsurile luate în urma sesizărilor au fost evazive, totul reducîndu-se la o simplă procedură prin intermediul căreia, cel ce deschide un magazin de acest profil, solicită de la Centrul de Medicină Preventivă o autorizaţie sanitară. După cum ne-a relatat medicul A. Cristea, coordonarea activităţii Laboratorului de Igiena Mediului din cadrul Centrului de Medicină Preventivă Iaşi, din totalitatea întreprinzătorilor de astfel de magazine, doar doi au solicitat această autorizaţie.

La controlul efectuat cu ocazia solicitării autorizaţiei, unul din cele două magazine, situat pe strada Gării şi care comercializează articole de proveniență belgiană, de la firma "Iasmin" SRL din Cluj, deţinătoarea licenţei de import, a fost găsit în neregulă în ceea ce priveşte condiţiile igienico-sanitare şi de dezinfecţie. Confruntat cu greutăţi datorate apariţiei permanente de astfel de magazine, Centrul de Medicină Preventivă organizează de o săptămînă un nou control asupra respectării condiţiilor legale ce trebuie întrunite.

Dana OLTEANU

INSTITUTUL DE ISTORIE
A. D. XENOPOL
6600 - Iaşi, Str. Lascăr Catargi 15
C.P. nr. 163; Tel. 098/146961
anunţă
CONCURS
la data de 14 mai 1993, ora 11
pentru ocuparea unui post de
CERCETĂTOR ŞTIINŢIFIC PRINCIPAL
GRADUL II
în specialitatea
ISTORIA MEDIEVALĂ A ROMANIEI

Agenţia de Turism R.A.T.C. - Iaşi
Str. Silvestru, nr. 5, tel. 141567
organizează excursii în
UNGARIA
- la Tîrgul de maşini din DEBRECEN -
în data de 29.04.1993
Transportul se va face cu autocarul, ghid autorizat, asistenţă tehnică.

AGENŢIA TURISM "MOLDAVIA"
Str. Ştefan cel Mare 4
telefon: 112289; 112006
organizează excursii în:
● POLONIA - 1; 8; 15; 22.05.93
● TURCIA - 1; 8; 15.05.93
La sediul acestei societăţi se preiau anunţuri de mică publicitate pentru monitorul

SOCIETATEA COMERCIALA TIPO MILX S.R.L.
cu sediul în Str. Rece nr. 5, ☎ 098/112123
(vis-a-vis de Restaurantul "Bolta Rece")
vă oferă:
- orice tip de formular tipizat sau cu regim special, la o culoare sau mai multe culori, necesare evidenţei contabile, de gestiune, de transport, etc.;
- ştampile, cărţi de vizită, antete, chenare, invitaţii;
- broşuri, reviste, cărţi, inclusiv preparare matriţe pentru tipar;
- lucrări de licenţă, de diplomă, teze de doctorat;
- etichete produs pe suport de carton sau metal;
- mape birou şi orice lucrare de legătorie.

la preţuri foarte avantajoase şi în condiţii calitative deosebite.
PROGRAM ZILNIC 8-18
DUMINICA: ÎNCHIS

Urmare a articolelor publicate de "Monitorul"

Directorul adjunct, contabila şefă şi un împuternicit al statului de la SC VITALEF SA au demisionat

Urmare anchetei efectuată în perioada 2 ; 3 aprilie a.c. de cotidianul "Monitorul" la Societatea Comercială Vitalef SA, Lucian Ungureanu, director adjunct şi Lidia Savin, contabil şef, ai acestei unităţi şi-au prezentate demisiile. Tot ca urmare a articolelor apărute în ziarul nostru a demisionat din funcţia de împuternicit mandatat al statului şi Mircea Popa, inspector al Băncii Agricole Iaşi. Reamintim că pe fondul unor tensiuni sociale apărute în cadrul colectivului de muncă în legătură cu salariile mici şi spectrul ameninţător al şomajului datorat lipsei frontului de lucru, cotidianul nostru a efectuat o anchetă în urma căreia, pe 8 aprilie 1993, Consiliul Împuterniciţilor Mandataţi ai Statului, întrunit în şedinţă extraordinară, a pus în vedere directorului adjunct, Lucian Ungureanu şi contabilei şefe, Lidia Savin, că trebuie să demisioneze din funcţiile pe care le deţin în cadrul SC Vitalef SA în cazul în care fiul directorului adjunct şi fiica contabilei şefe nu vor renunţa la calităţile de asociaţi şi administratori ai firmei cu capital privat POLARA SRL care are acelaşi obiect de activitate ca al SC Vitalef SA şi întreţine relaţii comerciale directe cu aceasta. Situaţia în care se aflau cei doi şefi contravenind legilor în vigoare aceştia au ales prima cale şi şi-au prezentat demisiile pe care consiliul de administraţie al Vitalef SA le-a aprobat în şedinţa comună cu Consiliul Împuterniciţilor Mandataţi ai Statului din 13 aprilie a.c. Conform Codului Muncii, însă, cei doi pot să-şi exercite funcţiile încă 31 de zile lucrătoare de la data respectivă după care pot rămîne în cadrul unităţii ca simplu inginer şi, respectiv, economist. Asta numai în cazul în care comisia de cenzori îi va găsi nevinovaţi în legătură cu acuzaţiile de concurenţă neloială formulate de muncitori. În acest sens, comisia de cenzori condusă de inspectorul C. Popa din cadrul Direcţiei Generale a Controlului Financiar de Stat Iaşi a primit sarcina de a verifica toate aspectele apărute în presă în legătură cu relaţiile comerciale dintre Vitalef SA, pe de o parte, şi Polara SRL şi Poço SRL, pe de altă parte. În ceea ce priveşte demisia împuternicitului mandatat al statului, Mircea Popa, inspector al Băncii Agricole SA Iaşi, aceasta s-a datorat, în realitate, relaţiilor comerciale directe pe care Poco SRL, firma particulară a fiului său, Gabriel Popa, le are cu Vitalef SA. Demisia sa a fost adusă de CIMS la cunoştinţa Ministerului Agriculturii şi Alimentaţiei, urmînd ca o altă persoană din partea Ministerului de Finanţe - de astă dată să-i ia locul.

Vali ŞTIRBU

Condiţiile în care băncile ieşene pot acorda împrumuturi pe termen scurt

Direcţia Programe, Prognoze Buget-Finanţe din cadrul Consiliului Judeţean Iaşi a pus la dispoziţie o notă în care se arată condiţiile ce trebuie îndeplinite de firmele ce solicită băncilor credite pe termen scurt:

BANCA COMERCIALĂ:

-1- unitatea solicitantă să se stabilizeze cu contul la Banca Comercială

-2- Creditul solicitat să se încadreze în normele metodologice specifice de creditare

-3- Să se constituie gaj pe seama stocurilor de mijloace circulante. Nu se poate lua ca garanţie bugetul local

-4- Creditul se acordă cu aprobarea centrală a Băncii Comerciale

-5- Dobînda este de 50%, indexabilă, la care se adaugă comisionul calculat conform normelor băncii

-6- Unitatea să prezinte documentaţia tipizată pentru solicitarea creditului şi o copie după ultimul bilanţ încheiat

-7- Nu se acordă perioadă de garanţie pentru restituirea împrumutului

BANKCOOP:

-1- Unitatea solicitantă să-şi stabilizeze contul la această bancă

-2- Se constituie gaj şi ipotecă pe seama bunurilor mobile

-3- Dobînda este de 70%, indexabilă

-4- Nu se acordă perioadă de garanţie pentru restituirea împrumutului

-5- Creditul se acordă fără limită, iar dobînda este în raport şi cu sursele de creditare

BANCA ROMÂNĂ DE COMERŢ EXTERIOR:

-1- Stabilirea contului la această bancă

-2- Dacă unitatea are deja credite curente angajate la alte bănci să le restituie întîi la băncile respective

-3- Se constituie gaj pe seama stocurilor de mijloace circulante

-4- Se prezintă o copie a ultimului bilanţ încheiat

-5- Dobînda se negociază, începînd cu 55%, la care se adaugă un comision de 2-3%

-6- Ratele de rambursare se fixează de comun acord

-7- Creditul se acordă cu aprobare centrală

-8- Nu se acordă perioadă de garanţie pentru restituirea împrumutului

BANCA ROMÂNĂ PENTRU DEZVOLTARE:

-1- Unitatea solicitantă să-şi stabilizeze contul la această bancă

-2- Dacă unitatea are deja credite curente angajate la alte bănci, să le restituie întîi la băncile respective

-3- Creditul este limitat la 400.000 mii lei

-4- Dobînda este de 51%-55%

-5- Se constituie gaj pe seama stocurilor de mijloace circulante

-6- Se prezintă o copie a ultimului bilanţ încheiat

-7- Să fie prezentate cu certitudine sursele de rambursare a creditului.

BANCPOST:

-1- Nu se solicită mutarea conturilor la această bancă

-2- Limita maximă a creditului este de 150.000 mii lei

-3- Scadenţa maximă: 90 zile

-4- Dobînda este de 55%

-5- Se poate lua ca garanţie şi valoarea imobilelor în execuţie

BANCA AGRICOLĂ:

-1- Se cere stabilizarea contului la această bancă

-2- Limita creditului se stabileşte în funcţie de sursele băncii

-3- Creditul se acordă cu aprobare centrală

-4- Se constituie gaj pe seama stocurilor de mijloace circulante

-5- Scadenţa este negociabilă

-6- Se cere copie după ultimul bilanţ încheiat

-7- Dobînda este de 55%, la care se adaugă comisionul de 0,15%

BANCA DACIA FELIX:

-1- Se cere stabilirea contului la această bancă

-2- Creditul este fără limită

-3- Dobînda este de 60%, la care se adaugă 2% comision

-4- Se cere garanţie imobiliară

-5- Se cere copie după ultimul bilanţ încheiat

-6- Se cere un studiu de fezabilitate

-7- Scadenţa este în funcţie de solicitare

-8- Se acordă perioadă de garanţie pentru restituire

-9- Acordarea se poate face într-o săptămînă

Cristian DUNAR

Mihai Dumea, fostul director al regiei şi Marcel Gemene, actualul contabil şef figurează pe lista celor ce vor fi disponibilizaţi de R.A. Locuinţa

Ieri la R.A. "Locuinţa" a avut loc şedinţa consiliului de administraţie, la care au participat directorul Cozaru Ioan, membri ai sindicatului unităţii şi membrii consiliului de administraţie. La şedinţă a fost prezent şi primarul Constantin Simirad.

Principala problemă a constituit-o disponibilizarea a 124 de angajaţi ai R.A. "Locuinţa", între care: 33 lucrători TESA, 33 lucrători auxiliari şi restul muncitori. Lista persoanelor în cauză a fost analizată împreună cu sindicatul. Primarul a fost în principiu de acord cu această acţiune.

Pe lista cu persoanele disponibilizate figurează Dumea Mihai - fostul director al R.A. "Locuinţa" şi Gemene Marcel, actualul contabil şef. Celor doi li s-a oferit posibilitatea de a ieşi la pensie, dar pînă acum nu au întreprins nimic care să dea de înţeles că doresc acest lucru. Ei mai pot face acest lucru în următoarele două săptămni, perioadă ce reprezintă preavizul de concediere pe care îl va da R.A. "Locuinţa".

Dacă Mihai Dumea nu va depune cerere de pensionare în timp util, va deveni şomer.

Cristian DUNAR

După ce s-a descălţat de pantofi

Un muncitor s-a sinucis aruncîndu-se dintr-un turn aflat în curtea întreprinderii

• în buzunar i-a fost găsit un bilet pe care scria: "Nu este nimeni vinovat pentru gestul meu" •

Ion Tărăboacă, lăcătuş-mecanic la S.C. Asam SA., şi-a pus capăt zilelor aruncîndu-se în gol de la înălţimea de 25 metri. Ieri, 27 aprilie, în jurul orei 5,15 Ion Tărăboacă a intrat pe poarta întreprinderii şi s-a dus la secţia turnătorie unde trebuia să intre în schimbul I. Colegii lui au observat că venise fără servietă, cum îi era obiceiul însă nu au dat importanţă acestui aspect. După ce a trecut prin secţie, fără să se schimbe a urcat într-un turn aflat lîngă turnătorie unde a stat aproximativ 20 de minute înainte să se arunce. În acest timp a fumat o ţigară, s-a descălţat de pantofi după care la ora 5,45 a sărit în gol. A căzut în picioare pe ciment şi a murit pe loc.

A fost găsit de către colegi care au anunţat salvarea, poliţia şi procuratura.

Asupra lui s-a găsit un bilet pe care scria: "Nu este nimeni de vină pentru gestul meu." Poliţia a verificat urmele de lîngă turn şi a constatat că nu a mai urcat nimeni cu el. De aici rezultă că este vorba de o sinucidere. Colegii lui nu-şi explică de ce a recurs la un asemenea gest pentru că nu era în pericol să fie concediat deşi societatea nu merge prea bine şi au fost anunţate o serie de disponibilizări, nu avea tulburări psihice sau de comportament.

Ion Tărăboacă lasă în urma lui trei copii: un băiat de 18 ani, şomer, un alt băiat de 13 ani, elev în clasa a şaptea şi o fetiţă de 3 ani.

Costel STROESCU

Cu mintea tulburată de alcool

Gheorghe Amariei din Ţibana şi-a violat mătuşa, după care a strangulat-o

În seara zilei de 13 decembrie 1992 Gheorghe Amariei (22 de ani) din comuna Tibana, judeţul Iaşi, a comis un viol şi un omor, victima fără de legilor fiind mătuşa sa de 64 de ani Maria Amariei.

În aceea zi Gheorghe Amariei a consumat, cu mai mulţi prieteni, importante cantităţi de alcool; spre seară ajungînd într-o stare de ebrietate. După chef, clătinîndu-se pe picioare, Gheorghe Amariei a încercat să ajungă acasă. Cînd a trecut însă pe lîngă locuinţa mătuşii sale, în minte i-a încolţit un gînd.

A intrat în curtea mătuşii sale, a strigat la ea şi i-a răspuns că doreşte să-i vorbească. Maria Amariei, i-a deschis uşa şi i-a invitat în singura odaie luminată din casă. Imediat după ce a intrat în cameră, Gheorghe Amariei a apucat femeia de umeri a trîntit-o la pămînt, moment în care victima a început să ţipe. Pentru a-i închide gura, nepotul s-a urcat peste mătuşa lui, a prins-o cu mîinile de gît după care a violat-o. După ce şi-a satisfăcut plăcerea animalică, Gheorghe Amariei şi-a dat seama că femeia decedase. Fără a fi afectat de faptele comise agresorul a abandonat victima, oprindu-se din nou la locuinţa tovarăşilor de petrecere cu care băuse toată după-amiaza. A doua zi, dimineaţă Gheorghe Amariei s-a predat la Poliţia din comună recunoscînd fapta, dar invocînd consumul exagerat de alcool.

Pentru faptele comise, Gheorghe Amariei a fost trimis în judecată sub acuzaţia de "omor calificat" şi "viol consumat", riscînd o pedeapsă în jur de 20 de ani, avînd în vedere că are mai multe circumstanţe agravante decît atenuante.

S. SĂRĂŢEANU

A avut loc deschiderea oficială a Tîrgului Textilelor

• reprezentanţii firmelor participante au declarat că nu vor ridica preţurile produselor textile imediat după 1 mai •

La Palatul Culturii din Iaşi a avut loc ieri deschiderea oficială a celei de-a patra ediţii a Tîrgului textilelor, manifestare bianuală la care şi-au anunţat participarea peste 60 de firme producătoare din 38 de judeţe ale ţării şi 15 societăţi de comerţ în domeniu. Din partea autorităţilor locale au fost prezenţi prefectul judeţului, Dan Gălea şi viceprimarul municipiului Iaşi, Vasile Dumitriu. În cuvîntul de deschidere, Eduard Costin, vicepreşedintele Camerei de Comerţ şi Industrie Iaşi, a subliniat faptul că, pe lîngă participanţii tradiţionali ai Tîrgului, la această ediţie este prezent şi un reprezentant al unor firme de utilaj textil din Franţa şi din Japonia. Conform afirmaţiilor vicepreşedintelui CCI, manifestarea, ce se desfăşoară în perioada 27-30 aprilie a.c. la Iaşi, are rolul de a întări poziţia municipiului de capitală neoficială a industriei uşoare româneşti.

Din discuţii purtate cu o serie de reprezentanţi ai firmelor participante rezultă că datorită scumpirii energiei electrice şi combustibililor, preţurile produselor prezentate vor rămîne constante cel puţin o scurtă perioadă după 1 mai. În acest fel, se încearcă atenuarea şocului produs de această acţiune a guvernului şi totodată protejarea partenerilor de afaceri pe termen lung.

Alin TOCAN

ORAŞUL PE O COLOANĂ

Fostul prim-secretar Neculai Ibănescu a părăsit vila din strada N. Gane

De la RA "Locuinţa" sîntem informaţi că după lungi insistenţe, fostul prim-secretar al comitetului judeţean Iaşi al PCR, Neculai Ibănescu, a eliberat imobilul din strada N. Gane nr. 1, administrat de RA "Locuinţa".

Acest imobil va fi trecut în patrimoniul Primăriei, care îl va transforma într-o casă de oaspeţi în care vor fi găzduite persoanele importante ce vor vizita oraşul nostru. **(C. D.)**

Directorul general al filialei Electrocentrale Iaşi a fost eliberat din funcţie

Directorul general al filialei Electrocentrale Iaşi, dl. Grigore Gheorghiu, a fost eliberat ieri din această funcţie de către administraţia centrală a RENEL. Această măsură se datorează, conform declaraţiilor d-lui Gheorghiu, unui program iniţiat de administraţia RENEL care vizează înlocuirea directorilor de filiale, ce au ajuns la vîrsta de pensionare. Fostul director general ne-a mai precizat că pentru o perioadă de timp va mai lucra în cadrul filialei Electrocentrale Iaşi, îndeplinind o funcţie care nu a fost încă stabilită. Postul de director general, rămas vacant, va fi ocupat în perioada interimatului de directorul tehnic. În viitorul apropiat se va organiza un concurs pentru ocuparea acestui post, ne-a mai precizat dl. Grigore Gheorghiu. **(T. H.)**

O nouă metodologie de concurs pentru angajarea în domeniul sanitar

Ministerul Sănătăţii a hotărît abrogarea Ordinului 1319 care cuprinde legislaţia şi metodologia de transfer şi angajare a medicilor, farmaciştilor şi biologilor care lucrează în domeniul sanitar. Începînd cu data de 21 aprilie 1993, toate posturile rămase neocupate au fost blocate. Din cele aflate, toate direcţiile sanitare din ţară aşteaptă să primească Ordinul 392 care va cuprinde noua metodologie de concurs. Tot într-o notă a Ministerului Sănătăţii se solicită depistarea tuturor agenţilor economici care, conform legii, trebuie să verse 2% din dividende în bugetul sănătăţii. De asemenea, se mai precizează că acele persoane care nu plătesc asigurările sociale lunare nu poată beneficia de reţete medicale compensate. **(M. C.)**

Simpozion cu participare internaţională

Pe durata a patru zile, în perioada 27 - 30 aprilie, la Iaşi va avea loc simpozionul cu tema "Controlul calităţii mediului şi produselor". Organizatorii acestei întîlniri ştiinţifice sînt catedra de chimie analitică a Facultăţii de chimie şi secţia de inginerie a mediului din cadrul Facultăţii de chimie industrială a I. P. Iaşi. Pe lîngă personalităţile lumii ştiinţifice româneşti din domeniul chimiei, vor mai fi prezenţi profesori şi ingineri din Germania, Bulgaria şi Republica Moldova. Cu acest prilej vor fi prezentate o serie de lucrări, vor avea loc conferinţe şi se vor desfăşura cîteva aplicaţii practice. De asemenea, firma germană Analytik Jena Gambh va prezenta participanţilor aparatura adusă. Cu această ocazie au fost achiziţionate de către partea română cîteva aparate necesare cercetării de specialitate din domeniul chimiei. **(M.C.)**

Seară de poezie Liviu Antonesei

Muzeul Literaturii Române Iaşi organizează joi, 29 aprilie 1993, ora 17,00, în cadrul Salonului cultural "Junimea" de la Casa Pogor, o seară de poezie Liviu Antonesei. De asemenea, vor avea loc două lansări de carte: "Alte fragmente din Muzeon" de Cezar Ivănescu (Ed. "Cartea Românească", 1993) şi "Inflaţia" de Valeriu Coste ("Gaudeamus", 1993 - prezintă Horia Zilieru).

O bătrînă a fost accidentată în Piaţa Unirii

Luni 26 aprilie, în jurul orelor 17,00 a avut loc în Piaţa Unirii un accident de circulaţie. Datorită aglomeraţiei şi fiindcă a fost împinsă de cetăţenii care vroiau să urce în vagon, Paraschiva Rotariu, în vîrstă de 70 de ani, a căzut de pe scara tramvaiului cu nr. de inventar 254, care circula pe traseul liniei I. Din cele ce am aflat femeia încerca să ajungă la Căminul de Bătrîni din Copou unde locuieşte de mai mult timp. Vatmanul, Silvia Vizitiu, a aflat de accident de la călătorii din tramvai după ce parcursese 2 metri de la staţie. Victima a fost transportată la Spitalul Parhon unde medicii au constat că bătrîna a suferit un traumatism toracic uşor. Sosită la faţa locului, Poliţia a reţinut permisul de conducere al vatmanului eliberîndu-i o adeverinţă provizorie pe o durată de 15 zile. **(M.C.)**

Lîngă sediul PNŢCD, un microbuz a fost în pericol de a exploda

Ieri, în jurul orelor 15,30, cetăţenii aflaţi în preajma sediului PNŢ-cd au fost martorii unei întîmplări mai puţin obişnuite: microbuzul cu numărul de înmatriculare 3-IS-6985 a luat foc instantaneu în timp ce rula pe strada George Enescu. Motorul automobilului fiind în totalitate cuprins de flăcări, s-a încercat stingerea focului cu un extinctor de capacitate redusă, dar fără rezultat, deoarece între timp a început să curgă benzina şi, astfel, microbuzul a fost învăluit de flăcări şi de un fum gros. În timp ce proprietarul maşinii era disperat, spunînd că rezervorul este plin cu benzină şi există riscul unei explozii, s-au găsit doi tineri care nu şi-au pierdut cumpătul şi au adus cu rapiditate două extinctoare din sediul partidului amintit. Focul a fost localizat, dar nu stins în totalitate, pînă cînd au mai fost aruncate cîteva căldări cu apă peste motorul încins la maximum. După aproximativ 10 minute, a apărut şi o maşină a pompierilor. Cu această ocazie am aflat că incendiul fusese provocat de o scînteie pornită de la bateria maşinii, scînteie care a aprins benzina scursă din cauza unei defecţiuni la alimentarea cu carburant. **(A. S.)**

> OFERTĂ SPECIALĂ <

NESS BLEND

borcane 100g

860 lei (A.C. 7%)

Tel. 143224, între orele 9.00 - 15.00

Cantităţi limitate

AUTOCOM

Şos Nicolina, bl. 1005

Telefon 124015

vinde

- casetă direcţie;
- rotule Oltcit;
- segmenţi de toate tipurile;
- set motor Raba;

FARURI (Dacia 1300 şi CN); semnalizare CN; furtune frînă; cablu pentru frînă, acceleraţie, ambreiaj şi cablu kilometraj

Baterii auto FULMEN (45 A, 50 A şi 95 A)

ULEIURI CASTROL şi EUROTEX

S.C. KISS S.R.L.

VINDE EN GROS:

ROM (36°) - 334 lei (0,5 l)
VODCĂ (36°) - 325 lei (0,5 l)
RACHIU (26°) - 195 lei (0,5 l)
LICHIORURI: - zmeură, - caise, - ananas, - cafea | 335-357 lei (0,5 l)

ADAOS COMERCIAL 10-15%

Str. Păcurari 141 bl. 593, Tel. 117327

Intervenţia militară occidentală în Bosnia-Herţegovina devine inevitabilă

Spre un nou Vietnam sau un nou Kuweit?

Războiul din Bosnia-Herţegovina a început în martie 1991. În tot acest timp, între sîrbi, pe de o parte, şi bosniaci şi musulmani pe de altă parte au avut loc înfruntări soldate cu zeci de victime. Forţele musulmane au acaparat zeci de kilometri de teritoriu, asediind şi cucerind zeci de localităţi musulmane. Locuitorii acestor zone au trebuit să fugă în zone mai ferite. La Srebreniţa s-au adunat refugiaţi din toate zonele estice ale Bosniei, oraşul devenind supraaglomerat. Din cauza mizeriei şi a malnutriţiei, ONU a trebuit să intervină şi să paraşuteze ajutoare alimentare sau să transporte civilii spre spitale aflate în zona de protecţie ONU.

Începînd de vara trecută, doi negociatori ai Organizaţiei Naţiunilor Unite (David Owen şi Cyrus Vance) s-au deplasat în Bosnia-Herţegovina. La sfîrşitul anului 1992, s-a propus un plan de pace, luîndu-se în considerare împărţirea Bosniei în zece provincii autonome, după criterii tehnice, economice şi geografice. Sîrbii bosniaci, conduşi de Radovan Karadjici, au respins planul de pace, motivul principal constituindu-l faptul că ei ar fi trebuit să renunţe la teritoriile ocupate şi să se retragă în zonele strict administrative destinate lor.

Dar sîrbii nu vor să accepte cu nici un chip planul de pace. Negociatorii ONU Owen-Vance au precizat că sîrbilor bosniaci li se va crea şi un culoar care să lege provinciile sîrbeşti de Serbia. Şi această propunere a fost respinsă. În aceste condiţii, Organizaţia Naţiunilor Unite a apelat la Slobodan Miloşevici, preşedintele Serbiei, care le-a propus negociatorilor păcii că va interveni pe lîngă sîrbii bosniaci să accepte planul de pace. Şi Rusia s-a declarat împotriva respingerii planului de către sîrbi, preşedintele Eltîn făcînd corp comun cu aliaţii occidentali.

Noile sancţiuni impuse Serbiei prevăd: îngheţarea tuturor conturilor sîrbeşti în băncile din lume (ieri, Banca Centrală a României s-a conformat deciziei ONU), blocarea tuturor navelor iugoslave care circulă pe Dunăre (ele trec numai în cazuri excepţionale şi cu permisiunea ONU), interzicerea transporturilor de mărfuri către Iugoslavia.

Sîrbii bosniaci nu s-au înduplecat. Ieri, o mie de sîrbi cu tancuri şi artilerie au atacat zona Bihacs, venind dinspre Croaţia. Lordul Owen a precizat că o intervenţie militară occidentală devine inevitabilă în Bosnia. Ea ar consta în atacuri aeriene limitate asupra căilor de comunicaţie.

Succesul occidental nu e garantat, deoarece o eventuală acţiune în Bosnia nu se realizează şi cu trupe terestre. Sîrbii pot rezista (avînd alimente şi muniţie) cîteva luni bune. Orice zi pierdută a occidentalilor i-ar putea face vulnerabili. Dacă occidentalii n-ar potoli, nici prin forţă armată, conflictele din Bosnia, alte zone fierbinţi ale globului (în special arabe) ar putea da în clocot, fără a mai simţi nici o ameninţare occidentală. Deocamdată, mass-media occidentală speră la o victorie asemenea celei împotriva Irakului şi se teme de un nou Vietnam.

Ovidiu ŞIMONCA

Fostul prim-ministru al Italiei, Giulio Andreotti, îşi va pierde imunitatea parlamentară pentru acuzaţia de colaborare cu Mafia

Pentru a stopa scandalul politic, preşedintele italian a numit un prim-ministru care se opune colaborării cu partidele

Comisia parlamentară de luptă împotriva Mafiei a avizat favorabil cererea de ridicare a imunităţii parlamentare a senatorului Giulio Andreotti. Această cerere va fi înaintată Senatului pentru a fi votată în plenul său. Pînă acum orice recomandare a acestei comisii a fost aprobată fără discuţii în camera superioară a Parlamentului italian.

Giulio Andreotti a fost principala figură politică a Italiei postbelice fiind de mai multe ori prim ministru. El a mai fost implicat în numeroase scandaluri politice, dar de fiecare dată a scăpat la adăpostul imunităţii parlamentare. De această dată, însă, acuzaţiile aduse de Parchetul din Palermo sunt foarte grave, mergînd pînă acolo încît s-a menţionat că acesta ar fi fost implicat în asasinarea lui Aldo Moro.

Acest incident este doar vîrful unui scandal politic care a zdruncinat întreaga clasă politică din Italia, fapt care a dus la chemarea electoratului pentru a se pronunţa pentru schimbarea legii privind funcţionarea partidelor politice. S-a ajuns pînă într-acolo încît, ieri a fost desemnat un prim ministru care s-a pronunţat pentru formarea unui Guvern fără o participare prea mare a partidelor politice.

Preşedintele Italiei, Oscar Luigi Scalfaro, a procedat luni la numirea unui prim-ministru independent, după ce tratativele cu principalele trei partide politice ale ţării au eşuat. Noul premier este Carlo Azeglio Ciampi, fost pînă ieri preşedintele Băncii Centrale a Italiei. El este un foarte apreciat specialist în finanţe şi respectat pentru integritatea sa morală. Nu face parte din nici un partid politic. Imediat după desemnare, Azeglio Ciampi a declarat ziariştilor că va proceda la formarea unui guvern chiar în cursul zilei de ieri, fără a consulta nici unul din partidele politice, ceea ce constituie ruperea unei practici politice de decenii în Italia. Se aşteaptă ca el să formeze un cabinet de tehnicieni şi oameni neangajaţi politic, care să fie capabili să treacă la schimbarea întregului sistem politico-administrativ corupt al Italiei şi la organizarea cît mai rapidă a unor alegeri generale. După cum relatează RFI, desemnarea lui Ciampi a provocat o reacţie favorabilă pe plan extern, marcată în primul rînd printr-o întărire imediată a poziţiei lirei italiene, care ieri a fost cotată pe pieţele valutare la 930 lire contra o marcă germană, ceea ce reprezintă cea mai ridicată cotare de la 15 februarie a.c. încoace.

Electoratul rus a răspuns favorabil numai la două din cele patru întrebări ale referendumului

Şeful Comisiei electorale centrale ruse, Vasili Kazakov citat de Reuter, a făcut cunoscut în cursul dimineţii că la cele patru întrebări înscrise pe buletinele de vot în cadrul referendumului de duminică electoratul a răspuns afirmativ în următoarele proporţii:

- **Dacă au încredere în preşedintele Boris Eltîn:** 58,05% (din cei care s-au prezentat la urne);
- **Dacă aprobă politica de reforme a preşedintelui:** 52,88% (din cei care s-au prezentat la urne);
- **Dacă doresc alegeri prezidenţiale anticipate:** 32,64% (din totalul celor înscrişi pe listă);
- **Dacă vor alegeri parlamentare anticipate:** 41,40% (din totalul electoratului). În urma acestor rezultate, comisia electorală centrală a conchis că numai primele două întrebări au fost validate de electorat, celelalte două fiind respinse. Participarea la vot a fost evaluată la 64,58 % din totalul celor 107 milioane alegători cu drept de vot.

Casa în care s-a născut Gorbaciov a fost vîndută

Cumpărătorul este un "star" al muzicii ex-sovietice

În satul Privolnoe din Federaţia Rusă, (regiunea Stavropol), unde s-a născut Mihail Gorbaciov, se află casa natală a fostului preşedinte al URSS. Aceasta a fost cumpărată cu 30.000 de ruble de către Andrei Razin, membru al unei foarte populare formaţii de muzică uşoară - "Laskovîi mai"! Andrei Razin este consătean cu Mihail Gorbaciov şi în prezent este deputat într-un soviet raional al Moscovei. Despre Razin s-a spus în urmă cu cîţiva ani că ar fi nepotul nelegitim al lui Gorbaciov, fapt pe care recenta achiziţie pare să-l confirme.

Razin intenţionează să transforme casa fostului secretar - general al PCUS în muzeu memorial al acestuia.

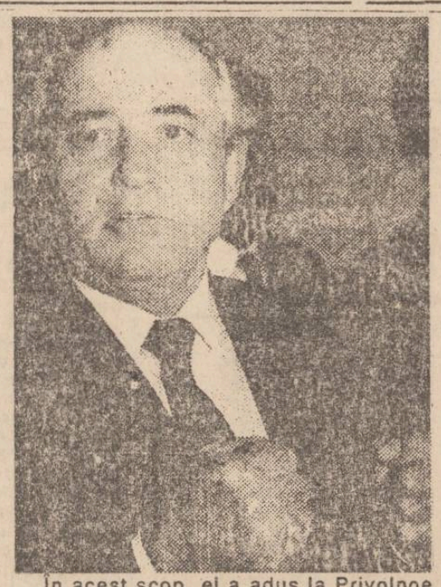

În acest scop, el a adus la Privolnoe fostul automobil personal al lui Gorbaciov - marca "Ceaika", blindat - achiziţionat de la KGB (!) în 1989.

După cum arată revista "Argumenţi ifacti", mama lui M. Gorbaciov, Maria Panteleevna Gorbaciova, în vîrstă de 83 de ani, va pleca la Moscova, pentru a locui la fiul său mai mic, Aleksandr Sergheevici Gorbaciov.

Lucian POSTU

Vietnamul a cerut Chinei două arhipelaguri din Marea Chinei de Sud

Ele nu figurează în atlase, dar au o deosebită importanţă strategică

Vicepreşedintele Adunării Naţionale a Vietnamului, Dang Quan Thuy, a reafirmat recent, în mod explicit, pretenţiile Vietnamului de suveranitate deplină asupra arhipelagului Spratley şi asupra insulelor Paracels, informează REUTER. Aflat într-o vizită oficială în insulele Spratley, acesta a declarat: "În actuala situaţie internaţională complexă este datoria sfîntă a forţelor armate vietnameze şi a întregului popor de a apăra suveranitatea naţională asupra întregului arhipelag Spratley". Declaraţia a fost făcută în cursul unui miting ce a avut loc duminică în principala insulă a arhipelagului, unde s-a deplasat o delegaţie de partid şi de stat în frunte cu Dang Quan Thuy. Arhipelagul Spratley este reclamat atît de China, cît şi de Vietnam. Asupra lui au, de asemenea, pretenţii Taiwanul, Malaezia, Brunei şi Filipine. Vietnamul şi-a trimis trupe pe 21 din aceste insule, restul fiind controlate de China şi de celelalte ţări menţionate mai sus. Dang Quan Thuy a insistat, de asemenea, asupra faptului că Vietnamul este prima ţară care şi-a proclamat suveranitatea asupra insulelor Paracels, situate mai la nord de arhipelagul Spratley, şi că nu intenţionează sub nici o formă să renunţe la drepturile sale asupra acestora. În prezent, aceste insule sînt controlate de China, care le-a ocupat în 1974.

Fiica preşedintelui Jelio Jelev s-a sinucis

Ea nu a mai rezistat presiunilor datorate poziţiei ocupate de tatăl său

Un purtător de cuvînt prezidenţial a anunţat astăzi că una din cele două fiice ale preşedintelui Jelio Jelev s-a sinucis, informează Reuter. Cotidianul de mare tiraj "Trud" relatează că Iordanca Jeleva, fiica mai mică, în vîrstă de 22 ani, care mai comisese şi alte tentative de a se sinucide, datorită presiunilor exercitate de poziţia tatălui său, s-a otrăvit, medicii nereuşind să o salveze de astă dată. Oficialităţile bulgare nu au furnizat alte amănunte.

Autorităţile chineze au executat un funcţionar de bancă

El deturnase 192 milioane dolari

Autorităţile chineze au executat un funcţionar de bancă, autorul unei deturnări - cu ajutorul computerului - a peste un milion de yeni (192.000 dolari), informează agenţia Xinhua, fără să precizeze data procesului de execuţie. Shi Biao, consultant la filiala de sprijin a băncii agricole a Chinei a deturnat suma respectivă în cursul unui trimestru din anul 1991 folosindu-se de un ordinator, ceea ce constituie o premieră în materie în această ţară.

Forţele de securitate algeriene au ucis şase militanţi islamici integrişti

În cursul unei ciocniri ce a avut loc ieri în apropiere de capitală, forţele de securitate algeriene, sprijinite de formaţiuni ale trupelor regulate, au ucis şase militanţi integrişti ce se aflau într-o ascunzătoare. Schimbul de focuri a durat aproape 20 de ore şi, în final, forţele de securitate au aruncat în aer clădirea în care se baricadaseră rebelii. Militanţi islamici luaseră ostateci două femei, care au scăpat nevătămate din atac. Surse guvernamentale au afirmat, potrivit RFI, că grupul de rebeli este suspectat a fi cel care a dus la îndeplinire asasinarea fostului ministru al educaţiei, Djilali Liabes, luna trecută, precum şi a unui înalt funcţionar guvernamental, Hafid Senhadri.

O fostă teroristă a ajuns milionară

Ea a lucrat în serviciile nord-coreene, dar acum trăieşte în Coreea de Sud

O tînără nord-coreeană, care fusese condamnată la moarte, în urmă cu cinci ani, pentru un atentat soldat cu peste o sută de morţi, va fi pusă curînd în libertate - au anunţat oficialităţi ale serviciilor secrete sud-coreene. La 29 noiembrie 1987, Kim Hyun-hui (31 de ani) şi un prieten nord-coreean, care călătoreau cu paşapoarte japoneze false, au urcat, din Bagdad, la bordul unui avion de pasageri sud-coreean, cu destinaţia Seul. În timpul unei escale la Abu Dhabi, cei doi au părăsit avionul, care şi-a continuat zborul pînă a explodat deasupra Birmaniei. Toate cele 115 persoane aflate la bordul aparatului şi-au pierdut viaţa. În 1988, Kim a fost condamnată la moarte de către un tribunal din Seul, pedeapsă comutată ulterior la închisoare pe viaţă, iar doi ani mai tîrziu ea a fost graţiată. Din 1990, Kim locuieşte într-o casă specială a securităţii din Seul. Kim a cîştigat deja 1,3 milioane de dolari în urma publicării memoriilor sale şi alte sume de bani în urma apariţiei filmului "Virgin Terrorist", urmat pe baza experienţei sale de terorist nord-coreean. (**REUTER**)

Speranţe renăscute

La Washington s-au reluat negocierile de pace israelo-arabe

Ieri, la Washington, au fost reluate negocierile de pace israelo-arabe, întrerupte de peste patru luni de zile. Reluarea acestor negocieri este rezultatul unor intense eforturi diplomatice depuse de administraţia americană care şi-a pus în joc întreaga credibilitate. Toate cele trei părţi angajate în aceste negocieri, respectiv Israelul, ţările arabe limitrofe şi palestinienii, sînt direct interesate în realizarea unor progrese reale, pentru a putea contracara opoziţiile ce există în sînul fiecărei tabere faţă de natura şi fondul negocierilor. Palestinienii aşteaptă, în baza promisiunilor făcute de SUA, ca Israelul să vină cu noi propuneri constructive în privinţa planului de instaurare a unei autoadministraţii, pe o durată de cinci ani, în teritoriile ocupate de pe malul de Vest şi în Gaza. El insistă ca această perioadă de cinci ani să nu fie doar un test, ci primul pas spre transpunerea în practică a rezoluţiilor ONU privitoare la retragerea completă a Israelului din aceste teritorii. În negocierile cu Siria, problemele sînt destul de clare, liderii de la Damasc dorind retrocedarea integrală a înălţimilor Golan, în schimbul instaurării păcii generale, deschiderii frontierelor şi stabilirea de relaţii diplomatice. Fiecare, din părţi aşteaptă însă ca celălalt să facă primul pas. Negocierile cu Libanul vor depinde în mare măsură de rezultatul negocierilor cu Siria, autorităţile israeliene putînd să se retragă din sudul Libanului, dacă nu va mai exista pericolul atacurilor teroriste sprijinite de Siria. Cu Iordania, acordul de pace este deja pregătit, dar autorităţile de la Aman se abţin încă, din motive de solidaritate cu cauza palestinienilor, informează Reuter.

angajăm
TONETARI
condiţii avantajoase
Relaţii la telefon 143224, între orele 9.00-15.00.

S.C. OMEGA-TURISM S.R.L.
B-dul Independenţei nr.1. Telefon: 117972
- TURCIA - 1; 8; 15; 22; 29 mai 1993
- POLONIA - 2; 7; 14; 21; 28 mai 1993
- UNGARIA - 4; 11; 18; 25 mai 1993
- SLOVACIA - 3; 10; 17; 24; 31 mai 1993

ÎN ATENŢIA OAMENILOR DE AFACERI:
- TUNISIA - avion dus şi întors, Hotel EL ANDALUS, 7 zile - preţ 395.000 lei;

TELEFONAT ŞI VENIM IMEDIAT
AFACERILE DV. VOR PROSPERA!
Cum, unde, cu cine? Prin PAGINI NAŢIONALE
Înscrieri pentru noua ediţie la tel. 112334

IOAN GYURI PASCU
CU
"MIXED GRILL"
(disc şi casetă audio)
la
Societatea "AMIRAL" Iaşi
Str. I.C. Brătianu 36
(Florăria "Opera")
tel. 143024 şi 142580
sau
Magazin "LAGOS" - Cămin T9
Complex Studenţesc Tudor Vladimirescu

FRAROM IAŞI S.R.L.
Magazinele FRAROM UNIVERSAL din Bd. Independenţei 11-13 şi Alexandru cel Bun bl. H6
RAFTURI MODULARE
COVOARE
IMPORT CHIŞINĂU ŞI UNGHENI
într-o gamă variată
3x4; 3x3,5; 2,5x3; 2x3; 1,5x2; 1,5x2,25; 1,5x2,5
CONFECŢII DE SEZON
vă oferă
ARTICOLE ELECTRONICE -ELECTROTEHNICE
-televizoare
CROWN - 229.650 lei
GOLDSTAR - 258.500 lei
ALFA - diagonala 61 cm - 164.000 lei
- videorecordere ORION - 256.000 lei
- radiocasetofoane auto KOMOSONIC, MAGTON, IGS, OSAKA etc.
- boxe auto
- casetofoane cu căşti
- radio şi radiocasetofoane duierite
- acumulatori auto 65 Ah; 85 Ah; 100 Ah; 135 Ah; 180 Ah.
LITERATURĂ DE INFORMATICĂ
Magazinele noastre sînt deschise zilnic între orele 10 - 18.
112122, 112180
Vă aşteptăm!

Fericirea milionarului

Omul a trăit mulți ani prin străinătăți și a făcut bani. Cum i-a făcut, treaba lui. După aspect se cunoaște că muncind la șaibă și la ciocan. Venind acasă după eliberare, nu și-a mai găsit căsuța cu livadă pe care o lăsase în copilărie. Ai lui erau acum locatarii unui bloc construit în locul livezii. I-a găsit strîmtorați, condamnați la apartament limitat, purtînd nostalgia cartierului pierdut, nostalgie împărtășită și de tînărul plecat cu zece ani în urmă de acasă. Așa se face ă tînărul devenit milionar a cumpărat, fără ezitări și fără multe tocmeli, o căsuță bătrînească din Țicău. Faptul a stîrnit vîlvă în mahala, mai ales că a plătit pentru acea modestă gospodărioară o sumă de ordinul milioanelor. Ca tot omul trăit în străinătate, omul a venit cu o mașină străină. Acum toată suflarea știe că "vine mașina milionarului" sau "acolo e casa milionarului".

Așa se nasc poreclele. De-acum înainte și cișmeaua din stradă se va numi "a milionarului" și fundacul va fi tot "al milionarului". Omul a făcut diferite planuri să modifice totul. A adus și ingineri, au făcut planuri de amplasament, unde va fi vila, unde garajul, unde piscina, așa e în apus: nu se concepe vilă fără piscină. Cel puțin așa afirmă vecinii.

Dar, după ploi putrede, a venit primăvara. Din fostele răsaduri, acum năpăstuite, au prins culoare cîțiva toporași și a zîmbit un mănunchi de zambile. S-au grăbit să răsară, știind că asta era bucuria bătrînicăi care a locuit casa. Ieșea cu scăunelul la soare și le pîndea sub privirea motanului alintat.

Vorbea cu ele prieteneşte, dîndule apă să nu le fie sete. Și florile se îndemnau care să fie mai mîndră, spre bucuria bătrînei. Anul acesta nu le-a așteptat nimeni sosirea. Milionarul cumpărase casa iarna, nu știa pe ce calcă. Pentru dînsul era o cocioabă ca atîtea altele, cu răsaduri de flori în prag și cu cîțiva copaci în grădiniță. Totul trebuia să se dea la o parte din calea progresului. Aici va fi o vilă după un model adus din străinătăți de milionar, va fi mult beton și civilizație. Neștiind soarta care le așteaptă, zambilele au înflorit încurajate de toporași. Bărbatul cel descins din mașina fălioasă a rămas surprins călcînd pe un covor delicat, vioriu. Parcă cineva din el l-a îndemnat să se plece și să admire gingășia pe care călca. A îngenunchiat greoi să culeagă cîțiva și atunci a descoperit și rîsul mărunt al zambilelor. S-a lăsat pe-o rînă și treptat s-au depărtat toate: căsuța cu geamuri mioape, magazia povîrnită...

Se făcea o costișă de pădure la care era trimis de mama după urzici și măcieș, după ștevie, hațmațuchi și grîușor pentru mîncarea din postul mare. Dar înainte de a căuta urzicile roșcate, se oprea în poiana toporașilor. Spre deosebire de lăcrămioare, care caută umbra, toporașii fug după soare. Iubesc lumina. Zambilele cele vesele îi aduceau aminte milionarului de răsadurile din fața cerdacului din cartier, cu toate soiurile de flori aduse de maică-sa din toată mahalaua.

Din acea căsuță umbrită de un nuc bătrîn a plecat în lume să-și caute norocul. În urma lui a venit... sistematizarea cu blocuri, unul lîngă altul, toate la fel. Bătrînii au văzut cum le dispare totul înghițit de excavatoare. Săracul nuc s-a dus cu rădăcina în sus. Bătrînii au primit apartamente de două camere la etajul III. De acolo, văd ce s-a ales de cartierul lor cu livezi și straturi de zarzavat și plîng. Așa i-a găsit cînd a revenit în țară cu bani, cu mașină și cu dor de casă. Atunci, după ce le-a ascultat aleanul, a jurat că-i scoate din bloc, coborîndu-i în casă pe pămînt, într-un cartier tihnit. Și a găsit căsuța aceasta. I-a adus pe bătrîni s-o vadă. Cum a păsit pe pămînt, bătrîna a descoperit toporașii și zambilele. S-a repezit spre ele ca spre niște prieteni vechi, ocrotindu-i cu palmele făcute căuș. Cu greu au putut-o dezlipi de ele. A promis că vine a doua zi să refacă răzorul și zambilele i-au răspuns c-o așteaptă. Și-a implorat feciorul - milionarul să aibă grijă să nu calce pe flori.

Între timp, s-a întîmplat alt necaz. În calea celor care trasau pe teren viitoarea fundație, stătea zarzăr. Fusese menit să dispară. Dar astă-noapte zarzărul a devenit mireasa învești mîntată în alburi străvezii. Cînd a venit în zori, milionarul a rămas perplex. Prea semăna copacul acesta cu zarzării lăsați pe vremuri acasă. Era unul în coasta casei care-i bătea cu crengile în geam. Omul s-a plimbat în jurul zarzărului, scărpinîndu-se în cap. A scos apoi un șezlong și s-a așezat sub baldachinul alb. Cînd a venit inginerul constructor, l-a rugat să schimbe amplasarea. Vor construi pe locul vechii case. Să nu cumva să se atingă cineva de zarzărel, e un pom de ispravă. Bătrîna lui a mai căpătat niște rădăcini și niște semințe de la vecini și trebăluiește cu o săpăligă ca pentru copii, dădăcindu-i cum să ocrotească stratul care va fi la ușa viitoarei vile. Casa nu știe cum va fi, știe inginerul, dar stratul îl vede cum va arăta cu toate florile pe care le seamănă acum.

Iar milionarul, care venise aici cu planuri axate pe platforme cimentate, stă sub ploaia înmiresmată a zărzărelului, urmărind bucuria din ochii bătrînei, care discută cu zărzărelul ca și cum ar sta de vorbă cu niște prieteni vechi și sigur e un om fericit. Se cunoaște după lăcomia lui de a munci gol sub soarele darnic că acolo pe unde a fost și a trudit atîția ani a fost claustrat de așa ceva. Venind acasă cu planul viitoarei vile, copiate după vreun proiect străin, a întîlnit toporașii și zărzărelul care au albe vedenii. Și l-au învins. Dar sentimentalul milionar nu regretă și s-a împrietenit într-atît cu umilul copac încît nimic nu-i mai poate despărți.

Vecinii se miră, dar eu îl înțeleg și nu mă satur privind peste gard doi oameni fericiți.

Aurel LEON

P.S. Doamna Mariana Teodor, despre necazurile căreia am scris în tableta trecută, este rugată să treacă pe la magazinul UNIC din Piața Unirii spre a ridica un colet cu alimente dăruite de societate. Trebuie să aibă ce pune pe masa celor zece guri de copii înfometați. Mulțumim firmei. De asemenea, aducem mulțumiri Centrului de Librării (dl. Gh. Apostol) care, din beneficiile trimestrului I, a strîns, la apelul "Monitorului", suma de 150.000 lei, depusă la Primărie. Solicităm pe inimosul Gh. Apostol să fie alături de noi în a sponsoriza cu rechizite concursul patronat de săptămînalul "Monitorul Expres" la Școala Generală nr.4 din Tătărași (zece premii pentru arte plastice).

cafeaua de dimineață

ultimul vagon poștal

Dl. Spiridon Tudose din Tigănași poate să-și ridice ceasul "Atlantic" reparat

În ziarul de ieri, am publicat articolul "Atlanticul" cu cadran alb este ceasul meu. Cine mi-l dă?"

Astăzi, cu promptitudinea omului corect, s-a prezentat la redacție dl. Amironesei Petru, patronul unității de reparat ceasuri din "Pasaj Piața Unirii", avînd asupra sa ceasul "Atlantic" cu cadran alb, rugîndu-ne să-i comunicăm d-lui Spiridon Tudose din Țigănași - Iași că poate să-și ridice ceasul reparat.

Ceea ce și facem.

MONITORUL

Primarul comunei Miroslava are interes să compromită Prefectura?

Primarul comunei Miroslava este dl. Bîrliga Nichifor, cel care a fost viceprimar înainte de septembrie 1992 și președintele comisiei de lichidare a c.a.p.-ului, care astăzi nu mai ține seama de actele pe care le-a semnat în vechile calități oficiale pe care le-a avut. Dar semnează altele care, compromit realitățile localităților comunei, dar și numele unor persoane de la nivelul județului.

Că a organizat o licitație și a vîndut pe mai nimic, față de valoarea actuală, lui Radu C. Constantin un atelier de industrie mică, cu utilaje și terenul de circa 800 mp. aferent, e și durerea noastră, dar ea este și a obștei, iar ea va acționa cum crede de cuviință. Împroprietărirea cu 1 ha teren arabil a mătușei sale Buiciuc Elena, cu titlu de proprietate în regulă, afectînd terenul meu, este de-acum încălcarea drepturilor familiei mele. Mai ales că, Buiciuc Elena a avut teren pășune în fîneață, pe care l-a cedat lui Victor Onofrei de la care a preluat o suprafață corespunzătoare și de la comuna Frumușica, județul Botoșani

Deci dintr-un foc un schimb de 1 ha teren neproductiv pe două hectare productive.

Iar terenul arabil, pus la dispoziția lui Buiciuc Elena, nu se întinde, la Horpaz, pe fostul ei teren - pășune și fîneață, care rămîne pîrloagă, ci ocupă teren de la vecini - de la Radu Grigore 2700 mp. și de la Afloarei Gh. Ion 6300 mp. și Afloarei I. Ion 1000 mp. Terenul lui Afloarei Gh. Ion, inițial de 10.000 mp a fost restrîns nemotivat la 3600 mp.

Curios este că, titlul de proprietate eliberat mătușei sale Buiciuc Elena, de către primarul Bîrliga Nichifor, la 21 ianuarie 1993 cu nr. 83103, sub semnătura prefectului, secretarului, directorului Direcției Agricole și conducătorului Oficiului de Cadastru figurează - nu în vatra satului, cum e realitatea, ci în... extravilan.

Apoi, tot terenul fiind în litigiu, nici nu trebuia eliberat titlul. Cum nu s-a eliberat nici unuia dintre vecinii noștri. O fi avînd primarul interesul să compromită Prefectura, pe purtătorii săi de semnătură?

Adevărul e că această punere în posesie a unora și de nerecunoștere a unui drept - altuia, în mod nelegitim, se află pe rolul instanțelor judecătorești. Așteptăm soluția.

Ioan I. AFLOAREI
sat. Horpaz, comuna Miroslava

Socialismul a însemnat cea mai mare escrocherie la nivel național

Indivizii care în mod normal trebuiau să se afle la periferia societății au condus și și-au bătut joc de această țară în numele socialismului tip de peste 50 de ani. După revoluție, țara spera că va trăi mai bine.

Dar eșalonul II al comuniștilor a pus rapid mîna pe putere încercînd să perpetueze aceeași stare de lucruri într-un socialism original.

Dar pentru că opoziția n-a putut fi anulată în 1990 (mineriada), s-a pornit la un plan complex de pauperizare și înșelare a poporului român.

Dizidenții au fost repede împroșcați cu noroi de către serviciul de dezinformare. Pe arena politică au apărut tot felul de haimanale comuniste care-și debitează prostiile în parlamentul țării.

S-a inventat un nou termen: costurile tranziției care caută să justifice toate escrocheriile politice și manevrele menite să dezinformeze și să dezorienteze oamenii.

Sub masca unei liberalizări (originale) s-a pornit la un amplu proces de sărăcire a poporului român.

Motivele sînt următoarele:

1) o masă de oameni sărăcită este mai ușor de manevrat;

2) oamenii pot fi mai ușor convinși că tot un regim de comandă era mai bun ("Era mai bine înainte");

3) fosta și actuala nomenclatură s-a îmbogățit (prin speculă și jaf), sporindu-și influența în societate.

A fost încurajată specula pentru a denigra procesul de liberalizare și economie de piață.

A fost încurajat jaful legalizat al întreprinderilor de stat prin prețuri de monopol pe care cetățeanul este obligat să le suporte.

Privatizarea menită să ridice economia națională a fost sabotată, totul reducîndu-se la a împărți oamenilor niște foi de hîrtie fără valoare pentru care aceștia au mai și plătit.

"Privatizarea", în realitate, reprezintă cea mai autentică escrocherie comunistă.

În ciuda unei realități evidente, minciunile și dezinformarea oamenilor continuă cu abilitate.

Dar după mai bine de 3 ani de mizerie, lucrurile sînt clare.

Sau ar trebui să fie clare pentru oricine.

Cînd țara a fost chemată la vot, masa de alegători a fost intoxicată prin toate mijloacele.

Dar au fost și oameni care au explicat clar și precis ceea ce se întîmplă actualmente în țară.

Orice analfabet putea să înțeleagă.

Și cu toate acestea, majoritatea s-au repezit să pună ștampila aiurea, condamnînd la mizerie întreaga țară prin acest gest.

Politica nu este un moft și nici o glumă.

Votul într-o țară democratică nu este o joacă.

Dacă țara merge prost înseamnă că ea este condusă prost.

Dacă cei care conduc țara nu sînt capabili, înseamnă că poporul a ales prost.

Înseamnă că cele 7 milioane de alegători care au ales actuala putere poartă răspunderea pentru dezastrul în care se află țara.

Fiecare alegător care merge și pune ștampila, poartă răspunderea pentru viitorul țării.

Pentru cel care are un ghiveci în cap, și nu poate înțelege clar situația unei țări, soluția cea mai bună este să se abțină.

A condamna o țară prin propria noastră neștiință este o greșeală care se plătește scump.

Voi care l-ați ales pe Iliescu lăsați orice speranță!

Atît timp cît comuniștii vor conduce țara nu este nici o speranță de a trăi omenește.

În acest caz nu mai este vorba despre neștiință, greșeli sau opțiuni politice, ci pur și simplu de sabotarea economiei naționale pentru a determina o anumită direcție.

Atît înainte cît și după revoluție, pentru a-și menține privilegiile, comuniștii au lovit în mod deliberat în interesele acestei națiuni.

Prin ceea ce au făcut înainte și după 1989, comuniștii reprezintă cel mai mare dușman al acestui popor.

Pînă ce acest popor nu-i va da jos de la putere pe comuniști și nu-i va judeca după fapte, acest popor nu-și va putea găsi un drum normal și o viață civilizată.

Mariana CIORNEI

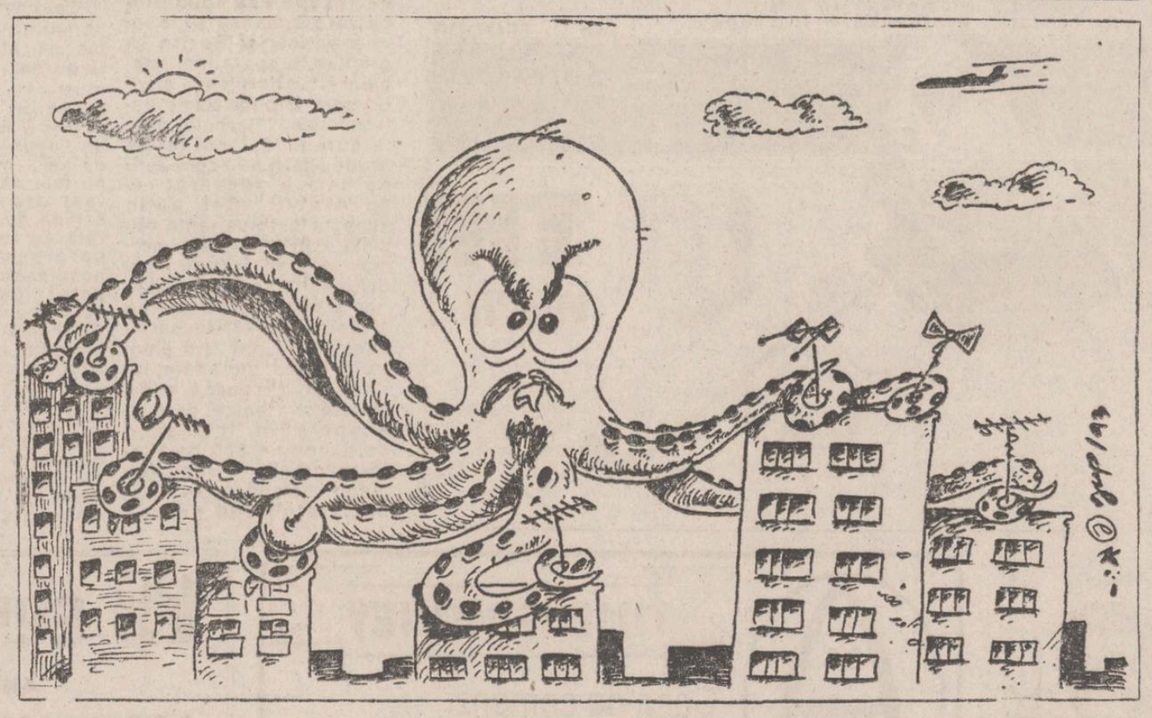

Evocare Barbu Delavrancea

75 de ani de la moartea "glasului cel mai zguduitor de suflete"

În salba literaturii române, luna aprilie are o semnificație aparte. La jumătatea secolului trecut (11 aprilie 1858) se năștea, într-un cartier mărginaș al Bucureștiului, un mic prinț; ultimul din cei nouă copii ai familiei Ștefănescu - pentru ca spre sfîrșitul deceniului doi al secolului nostru (29 aprilie 1918) să apună acel mic luceafăr: omul Barbu Delavrancea.

A murit "glasul cel mai zguduitor de suflete". A murit "ca ostașul căruia în mîini i s-a frînt arma" (scria profund impresionat marele istoric N. Iorga).

Barbu Delavrancea a debutat, ca poet, în 1877, cu volumul "Amintiri de la Poiana Lungă" - publicat la editura Haiman din București.

Cincisprezece poezii ce adună în haina delicată a versului pasteluri minunate și amintiri naive, influențate de poezia lui Bolintineanu și Alecsandri.

Proza sa romantică, de influență eminesciană, suferă de o psihoză a veacului, "recunoaște răul ca principiu al istoriei, vede în faună și floră un cîmp al luptei pentru existență" (G. Călinescu).

Barbu Delavrancea ocupă un loc de seamă în dramaturgia română, evocînd în "Trilogia Moldovei" aspecte semnificative din trecutul istoric al Moldovei. Tragedia "A doua conștiință" (compusă în 1914, dar reprezentată pentru prima oară, pe scenă, abia în 1984, la Cluj) pare a fi o foarte reușită operă dramatică. Eroul său, Rudolf - un alter ego al dramaturgului - trăiește mai ales cugetînd decît în lumea reală. Are momente de frenetică iubire de patrie, e îndrăgostit de sublimul spectacol pe care îl reprezintă uriașele valuri ale mării înfuriate și dușman neîmpăcat al snobismului și al stîlcirii limbii.

Delavrancea a avut o fructuoasă activitate gazetărească. Darul său de orator a fost extraordinar. În barou și în Parlament, în conferințe literare sau în aer liber, mlădierea glasului său se insinua, răscolea, biruia asistența. A cucerit și Academia Română, a cărui membru activ a devenit, din 19 mai 1912.

Ca om politic, a fost atras de "chestia națională". "Eu nu pot să uit că sunt copilul țăranului clăcaș împroprietărit în '64. Nu pot să uit ceea ce am învățat de la cei mai mari dascăli ai mei, ... și am încercat să mă apropii de un ideal..." (9 iunie 1917).

A făcut politică liberală pînă în momentul în care convingerile sale au fost trădate. Apoi a activat ca membru în partidul conservator.

A fost primar al Capitalei și apoi ministru al Lucrărilor Publice și al Comunicațiilor.

Atunci cînd colosul german împinse frontul pînă la porțile Capitalei, familia Delavrancea se refugiază în Moldova. Curînd se va îmbolnăvi grav, deoarece hotărîrile și dorințele sale se contrapuneau idealurilor sale.

În noaptea de 29-aprilie 1918, se stingea, în strada Pojărniciei din Iași, cel ce năzuise, ca și Mihai Viteazul, ca și Bălcescu, la înfăptuirea marelui vis al poporului nostru, "unirea" tuturor românilor într-o singură țară liberă.

Carul mortuar - împodobit cu lăcrămioare, culese din pădurea Ghidigeni - se îndrepta, în ziua de 1 mai 1918, pe Aleea Eroilor, urmat îndeaproape de multe personalități ale timpului. Octavian Goga a improvizat un "adio" sfîșietor. Pe carul funebru tricolorul francez fîlfîia mai sus decît toate celelalte coroane. Patru batalioane de vînători au cîntat rînd pe rînd.

În acea zi de 1 florar 1918, pămîntul Moldovei lui Ștefan îi primea trupul pieritor, cu iubirea unei mame

Livia CIUPERCĂ

"Țiuitul" cîntarelor îi deranjează pe unii vînzători

Semn al progresului, dar și al implementării elementelor economiei de piață, a civilizației în comerț, dacă vrem, la majoritatea unităților alimentare, cofetării, mezelării, măcelării, unități de desfacere a brînzeturilor etc., s-au introdus cîntarele electronice cu sensibilitate sporită în arătarea exactă a greutății, dar și a prețului produselor.

La aceleași unități, însă, chiar în imediata vecinătate a noilor utilaje de calcul și măsură, s-au păstrat și vechile cîntare

Mergi la cumpărături, mai ales la alimentara ori la măcelăria din complexul comercial "Avram Iancu", de exemplu (Splai Bahlui), marfa ți se cîntărește la cîntare vechi. Apoi, vînzătoarele încep calculele cu creionul. Cînd ajungi acasă și-ți faci socotelile și tu - cumpărătorul -, constați că ai fost înșelat. Și nu cu un leu-doi. De la 50 lei în sus. Bani devalorizați!

De ce cîntărirea cu cîntarele vechi și nu cele noi, arătoase, cu sensibilitate aproape desăvîrșită, am întrebat de vînzătoare.

- Pentru că cîntarele noi țiuie și... deranjează, mi-a explicat suferinda de țiuit.

Zornăitul banilor proveniți din înșelătoria cu cîntarele vechi îi creează plăcere. Nu-i o chestiune de moft, ci de deprindere negustorească.

Pe cînd descinderea la magazine a celor cu puteri de constatare și sancționare a persoanelor care stau în calea comercializării civilizate a produselor, pe criterii absolut cinstite, cu afișarea clară, la vedere, atît a masei mărfurilor, cît și a prețurilor? Așa cum facem la numărarea banilor

I.N.OROS

Pe răspunderea mea

Explicați-mi cine sînt "frații de peste Prut?"

Sînt una din persoanele ce pur și simplu nu înțeleg o anumită stare de lucruri în legătură cu "frații noștri de peste Prut". Și anume:

- în timp ce studenții noștri la Chișinău sînt maltratați, neprimiți la cursuri, etc. studenții moldoveni "sînt mai răi ca arabii" și distrug două cămine studențești din Iași.

- în timp ce bișnițarii moldoveni trec granița cu sute de obiecte, cu alimente depășite, cu lucruri vechi și murdare cu care ne iau în rîs, copii noștri de la Minisong nu pot trece granița la ei - auziți! pentru a cînta! Pur și simplu te blochezi!

- în timp ce ei aduc la noi pistoale, cartușe, echipament, ba chiar ne complică viața cu "mafia lor rusească" care merge pînă acolo încît se implică în asasinate (mă refer la cazul studentului Smîntînică în speță), noi nu mai putem călători (măcar) la ei fără a ni se da foc la mașini, ori a ni se răspunde pe rușește cînd noi cerem ceva în românește!

- în timp ce elevele lor se dovedesc a fi dintre cele mai depravate (cer iertare, dar știu precis cazuri de la Internatul Școlii Normale și de la cel al Liceului Negruzzi), noi le mărim bursele și le creem condiții optime. În timp ce vara trecută în cadrul unei tabere " peste Prut", fetița mea, timp de 7 zile nu a mîncat altceva decît..."casa": o porcărie de făină, nici măcar bine fiartă, asta în condițiile unei plăți de 5.000 lei (pe atunci mai însemnau bani!).

Azi, colac peste pupăză, aflu că în curînd 100 de studenți și elevi basarabeni vor pleca gratuit la mare, prin bunăvoința d-lui Vlasov. Cum Dumnezeu vine asta? Și cum zecile de copii români ieșeni care au adus rezultate atît de frumoase lașului la toate olimpiadele școlare nu sînt văzuți de nimeni? Nu spun să fie trimiși gratuit undeva, dar măcar o carte să le fi dăruit cineva..

Pe copiii noștri de ce nu-i trimit frații noștri nicăieri? De ce nu sîntem și noi primiți "ca frații" la ei? De ce cînd nu le convine ceva trec repede pe "rusește" și - probabil ne înjură rînjind? Ce fel de frați sînt aștia? Explicați-mi și mie că pur și simplu nu mai înțeleg!

Iertați-mi indignarea, dar nu mai departe de ieri, la prînz, în Piața Independenței, am cumpărat 4 cutii de vopsea albă (?!) care acasă, s-au dovedit a fi 4 cutii cu nisip (la fund) și cu strat de vopsea la suprafață. și asta mi-au făcut-o "fratii mei"! Fără comentarii, nu?

Adelina MATEESCU

"Caracatița manipulării" în Televiziunea Română

Din păcate, în "serial" se simte lipsa unui Cattani

Inițial n-am înțeles sensul caricaturii "Caracatița manipulării" din Expres - magazin", nr 140 cuprinzînd în cadru: TVR, Paul Everac, Nicolae Văcăroiu și Alexandru Popescu.

Sau poate nu-i pătrunsesem complet sensul.

I l-am deslușit duminică seara, 25 aprilie, cînd, la o oră maximă de audiență, dl. Alex. Popescu l-a incitat pe d-l Văcăroiu, primul - ministru, să ne explice, pe înțelesul nostru, cum stăm cu cîștigurile ridicării subvențiilor și acoperirea lor, ba ca un procent în plus în favoarea buzunarelor noastre, prin compensările și indexările respective. După insistente reveniri în explicații, uneori, sărind de pe un rînd pe altul, pentru că se vorbea pe bază de grafice, ca pe timpul răposatului, a urmat întrebarea reporterului:

- Greutăți în calea aplicării corecte a drumului către economia de piață?

- Da, a răspuns dl Văcăroiu. Este problema grîului că-l aducem cu dolari grei din străinătate (parcă țăranii noștri n-ar avea încă hambarele pline! n.n.) iar particularii - brutarii particulari deci, îl cumpără cu prețuri superioare celor oferite de societățile comerciale cu capital de stat. Ni se face concurență, iar statul pierde.

"Caracatița manipulării" își întinsese tentaculele. Uitase premierul că același preț îl plătesc și unitățile de stat, dar deosebit de plata inițială urma și adaosul subvențiilor date de guvern ulterior producătorilor de pîine care, e drept, le-am primit cu destulă întîrziere? Și că doi înseamnă egalitate cu unul plus unul? Aritmetică pe care mi se pare n-o cunoștea nici reporterul, pentru că prea ușor s-a lăsat convins de vinovăția particularilor puși la concurență neloială. Caracatița d-le!

Și se laudă ea - caracatița - că-i deschisă privatizării, economiei de piață, capitalismului reformator cu esențe vizibil autohtone...

Ion N. OPREA

SPORT SPORT

TELEX SPORTIV

• Hochei: modificări în regulament

Federația Internațională de hochei pe gheață a decis cîteva modificări de regulament, care vor fi aplicate începînd de la 1 septembrie. Se are în vedere mai buna protecție a jucătorilor prin obligativitatea purtării de genunchiere și glezniere, iar măștile ce vor trebui să acopere tot capul, inclusiv ceafa, la portari vor înlocui actualele măști faciale. Pentru a asigura un mai mare dinamism jocului, Federația a hotărît ca orice jucător eliminat să nu poată intra pe teren la sfîrșitul suspendării înainte de a fi înlocuit.

• Canada speră după 32 de ani

Tot din hochei: deși sînt recunoscuți unanim ca inventatorii sportului cu crosa și cu pucul, canadienii nu au mai cîștigat un titlu suprem din 1961! După victoriile cu 4-1 asupra Suediei și 3-1 în fața Rusiei, hocheiștii "frunzei de arțar" speră să obțină la campionatele mondiale ce se desfășoară în aceste zile în Germania, succesul așteptat de 32 de ani. Dar, pentru că s-au încheiat întrecerile grupelor preliminarii, iată cum se prezintă clasamentele:

Grupa A: (Munchen): 1) Canada 10 p. 2) Suedia 6 p. 3) Rusia 5 p. 4) Italia 4 p. (18-20). 5) Elveția 4 p. (11-14). 6) Austria 1 p.

Grupa B: (Dortmund): 1) R.Cehă 9 p. 2) Germania 8 p. 3) SUA 6 p. 4) Finlanda 5 p. 5) Norvegia 2 p. 6) Franța 0 p.

Primele 4 echipe din fiecare grupă s-au calificat în sferturile de finală, care se dispută după următorul program: Suedia - SUA; Germania - Rusia; Italia - Cehia; Canada - Finlanda.

• Box: moartea unui junior bulgar

La Campionatele de box ale Bulgariei rezervate juniorilor, Alexandr Konstantinov, un boxer amator în vîrstă de 18 ani a decedat. Konstantinov a clacat după un K.O. survenit în repriza a doua a luptei și a murit la spital cîteva ore mai tîrziu. Doctorii au declarat că moartea a survenit în urma unei hemoragii cerebrale. Menționăm că tot la această categorie, un boxer profesionist japonez de 23 ani, a decedat la Osaka după ce a fost expediat la podea de două ori în rundul 8. **(Mediafax)**

Știrea zilei

Un mare antrenor se retrage!

• Dupa 16 ani de succese, Brian Clough - managerul echipei Nottingham Forest - demisionează.

Antrenorul echipei engleze de fotbal Nottingham Forest, Brian Clough va demisiona la sfîrșitul acestui sezon, anticipînd tristul moment al retrogradării, care pare iminent pentru team-ul "pădurarilor".

Brian Clough a dus echipa din Nottingham între anii 1976-1978 din Liga a III-a în prima divizie, cucerind titlul de campioană. În anul următor Nottingham cîștigă la Munchen CCE învingînd în finală cu 1-0 pe Malmo FF, succes reeditat și în 1980 la Madrid (1-0 cu SV Hamburg). În 1984, "pădurarii" ajung în semifinalele Cupei UEFA fiind învinși de Anderlecht Bruxelles. Într-o agitată lume a fotbalului, cînd antrenorii cluburilor se schimbă tot atît de des ca și cămășile, exemplul lui Brian Clough, 16 ani la aceeași echipă reprezintă o raritate.

GIN

Arte marțiale

Polițiștii ieșeni sînt în formă

Săptămîna trecută la București a avut loc faza finală a campionatului de arte marțiale a trupelor Ministerului de Interne. Selecționata Moldovei (antrenori Neculai Dascălu și căpitan I. Poloboc - centură neagră 2 dan), care în perioada premergătoare acestui turneu s-a antrenat la Iași, a cîștigat locul I pe echipe devansînd printre altele și puternica selecționată a Bucureștiului clasată abia pe locul 4. Turneul s-a desfășurat pe două categorii, cadre și militari în termen. Reprezentanții cadrelor selecționatei Moldovei au urcat de două ori pe cea mai înaltă treaptă a podiumului prin: Sorin Timofte (categoria 71 kg) și Radu Jităreanu (categoria 91 kg). Sorin Timofte este legitimat la Asociația Sportivă C.F.R. Iași și are ca specialitate taekwondo. De altfel, calitățile sale deosebite au fost recunoscute de specialiști acordîndu-i-se titlul de cel mai tehnic jucător. Radu Jităreanu este legitimat la Clubul jandarmeriei din Bacău și a fost campion național de box. La categoria 78 kg, Gabriel Păduraru, C.F.R. Iași s-a clasat pe locul 3 fiind întrecut în semifinale la puncte de campionul european en-titre la wushu Gombos Csaba. Tot un loc 3 a cîștigat la categorie 86 kg și Mihai Dumitrache (Jandarmeria Iași). La categoria militari în termen, karatiștii clubului "Voința Zimbrului" Iași s-au impus categoric, calitățile lor recomandîndu-i încă de la început drept principali favoriți. Aceștia au obținut următoarele rezultate: Gabriel Muntenaș (categoria 71 kg.), Cristian Pușcălău (categoria 86 kg.) și Mihai Gearbă (78 kg.) - locul 1; Gabriel Adascălu (categoria 63 kg.), Sorin Doneci (categoria 67 kg.) - locul 3 și Cristian Toma (categoria 91 kg.) - locul 4.

Leonard CĂNĂNĂU

Hocheiștii ex-sovietici fac ravagii în campionatul profesionist american

• în acest moment, rușii sînt preferați, ceho-slovacilor sau suedezilor •

Orice ziar de sport american ai citi nu se poate să nu găsești, la pagina dedicată hocheiului, epitete de la "fantastic" în sus în ceea ce privește evoluția artiștilor gheții veniți de peste ocean, din îndepărtata Rusie. Exodul a început în 1989, cînd Aleksandr Mogilnîi a refuzat să se mai întoarcă la Moscova și a luat calea N.H.L.-ului. L-au urmat, la puțin timp, două duzini de compatrioți.

La început, rușii au fost priviți cu suspiciune și neîncredere întrucît nu se știa dacă vor reuși să se adapteze la rigorile hocheiului profesionist. Cînd, însă, și-au dat drumul la joc, toată lumea a rămas cu gura căscată: faimosul Wayne Gretzky n-a mai fost considerat un zeu iar cota cehilor și suedezilor (pînă în acel moment cei mai căutați europeni) a scăzut la jumătate. În momentul de față, primii doi golgeteri ai Ligii sînt Aleksandr Mogilnîi (Buffalo Sabres) și Pavel Bure (Vancouver Canucks) - ambii cu peste 60 de reușite, iar cel mai bun conducător de joc este considerat Serghei Fedorov (Detroit Red). Toți trei au activat pînă în 1989 în linia întîi a vestitei T.S.K.A. Moscova, fiind predestinați să preia ștafeta de la celebrul trio "KLM" (Krutov, Larionov, Makarov). În acest moment, în N.H.L. evoluează o întreagă națională a Rusiei. O echipă care, spun specialiștii, dacă ar fi reunită vreodată sub aceleași tricouri ar cîștiga titlul mondial cu ochii închiși și cu crosele rupte, atît de mare ar fi diferența dintre ea și celelalte reprezentative naționale.

Cert este că în momentul de față un batalion întreg de manageri ai echipelor din N.H.L. bat Rusia în lung și-n lat, căutînd noi vedete. Și cum căutările lor sînt soldate mereu cu succese, să nu ne mirăm dacă în curînd pe patinoarele americane limba lui Pușkin se va vorbi mai abitir ca în mijlocul Kremlinului...

Ion C. TEODOR

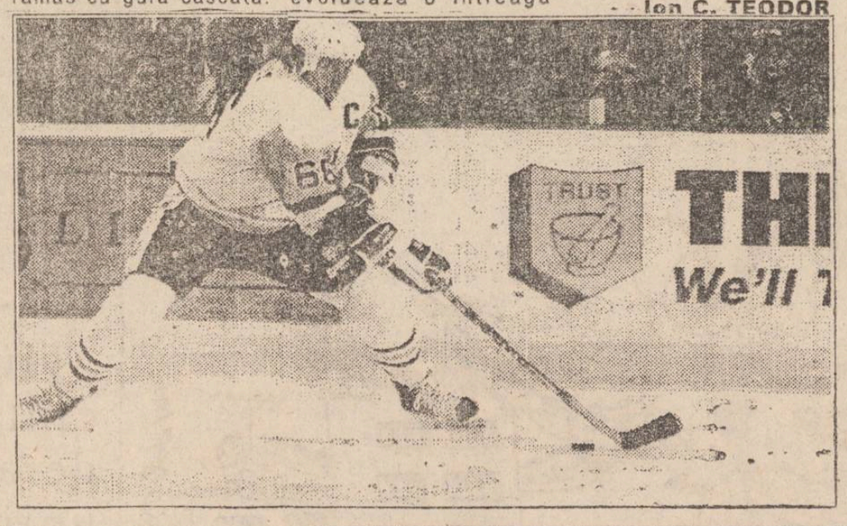

Astă-seară, la Ostrava, în preliminariile C.M. de fotbal

O partidă care ne interesează enorm: Ceho-Slovacia - Țara Galilor

• Meciul va fi transmis în direct de TVR •

În această seară, la Ostrova are loc partida de fotbal dintre reprezentativele Ceho-Slovaciei și Țării Galilor, contînd pentru grupa a IV-a preliminară a C.M. din 1994 - zona europeană. Un meci care pe noi ne interesează în cel mai înalt grad, ținînd cont de faptul că ambele echipe ne sînt contracandidate la calificare. Formațiile probabile: Ceho-Slovacia: Kouba - Glonek, Novotny, Kadlec, Latal - Nemec, Kubik, Nemecek, Dubovsky - Kuka, Luhovy. Țara Galilor: Southall - Phillips, Bowen, Melville, Symons - Speed, Horne, Pembridge - Saunders, Rush, Giggs (Hughes). De remarcat absența din formația gazdelor (cu doar 4 "stranieri" în teren) a portarului Stejskal și a atacantului Skuhravy. Înaintea acestei partide, clasamentul grupei se prezintă astfel:

1. Belgia	7	6	0	1	12-3	12 p.
2. România	6	4	1	1	19-5	9 p.
3. T. Galilor	5	3	0	2	10-7	6 p.
4. Cipru	8	2	1	5	8-13	5 p.
5. Ceho-Slovacia	4	1	2	1	7-4	4 p.
6. I. Feroe	6	0	0	6	1-25	0 p.

Următoarele partide: Belgia - Feroe (22 mai); Ceho-Slovacia - România (2 iunie); Feroe - Țara Galilor (6 iunie). Tot astăzi, în preliminariile C.M. se mai dispută jocurile: Portugalia - Scoția (grupa I), Anglia - Olanda; Norvegia - Turcia; Polonia - San Marino (grupa a II-a); Spania - Irlanda de Nord; Irlanda - Danemarca (grupa a III-a); Rusia - Ungaria (grupa a V-a); Franța - Suedia; Bulgaria - Finlanda (grupa a VI-a).

Ion C. TEODOR

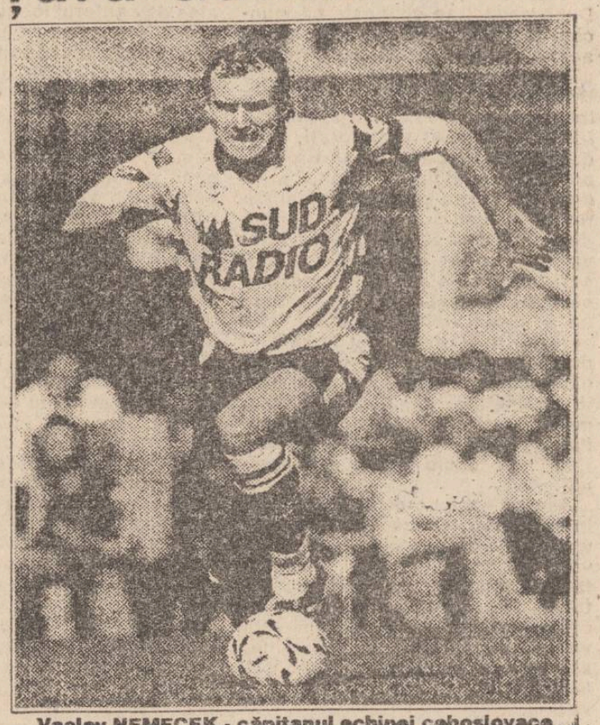

Vaclav NEMECEK - căpitanul echipei cehoslovace.

Bayern München este sponsorizată anual cu 5.000.000 de mărci

• suma provine din largile buzunare ale concernului "Opel"

Revista "Sport-Bild" a dat de curînd publicității lista sponsorilor fiecărei echipe din prima ligă a campionatului german de fotbal și sumele cu care sînt sprijinite respectivele echipe. Cum era și de așteptat, prima în top este Bayern Munchen, sponsorizată în acest an de uzinele "Opel" cu 5.000.000 de mărci și dotări tehnice în valoare de alte 500.000 de mărci. Echipa lui Ionuț Lupescu, Bayer Leverkusen, primește de la firma "Bayer", producătoare de medicamente, 3,5 milioane de mărci anual. De remarcat că "Bayer" sponsorizează în același timp și echipa din Uerdingen care își poartă numele. Printre generoși sponsori ai Bundesligii întîlnim și alte nume cunoscute, precum "Samsung" (1.100.000 DM pentru Eintracht Frankfurt), "Citibank" (1.800.000 DM pentru F.C. Koln), "Sharp" (2.500.000 DM pentru Hamburg) sau "Muller" (2.000.000 DM pentru Schalke 04). Ca o curiozitate, să notăm faptul că una din echipele fruntașe ale campionatului, VfB Stuttgart, va primi pe 1993 de la "Sudmilch" doar 900.000 DM. Adică mai puțin decît modestele Bochum sau Nurenberg... **(I.C.T.)**

Traficanții est-europeni au desființat granița dintre Germania și Polonia

(continuare din numărul de vineri, 23 aprilie)

La rîndul lor, italienii revînd uraniul Irakului, Iranului, Argentinei, Pakistanului și Libiei. Schimbul se face la Triest, un port la fel de dificil de controlat ca și Marsilia, Rotterdam sau Hamburg. Rolul lui Joseph este să organizeze transportul uraniului pe celălalt mal al Oderului sau al unui rîu mai mic, numit Neisse, și să recupereze fondurile pe care urmează să le investească la Berlin în profitabile operațiuni imobiliare. Se derulează afaceri care implică sume astronomice. Interpolul este la curent, dar nu deține probe și nici nu-i cunoaște pe cei cu adevărat responsabili. Cel puțin aceasta este varianta oficială...Un anchetator german desfășurîndu-și activitatea la Paris pledează - ca și ministrul de interne al Germaniei - în favoarea construirii unui "zid electronic" dotat cu radare, lasere și detectoare de metale strategice, care să acopere în întregime porțiunea de 500 de kilometri. granița comună germano - polonă. Iată ce mai declară ofițerul german "Știu că drogurile tranzitează prin Polonia. În momentul de față, Polonia este asemeni unui ștergător de picioare și toți gangsterii din lume știu acest lucru. Inclusiv polonezii, cu amfetaminele și makiwara lor, această morfină de foarte proastă calitate, murdară și impură, pe care o fabrică pur și simplu în apartament și pe care o expediază la noi în recipienți de Coca - Cola".

Calificativul acordat de demnitarul german Poloniei se referă strict la activitatea infracțională și mulți îl consideră un eufemism.

Într-o noapte, la nord de Gryfino, o fîșie de 50 de km - în care frontiera nu mai este acvatică - a fost traversată de o echipă de televiziune dotată cu toate cele necesare pentru filmări de noapte, echipă însoțită de patru țigani și o femeie care-și ducea doi copii în Germania. A doua zi, o experiență asemănătoare a avut loc cu puțin înaintea prînzului în compania unui român... Nu s-a ivit absolut nici o problemă. Trebuie spus că poliția germană recunoaște că nu reușește să aresteze decît un "clandestin" din cinci. Există chiar o statistică oficială întocmită pentru data de 14 decembrie 1992, cînd au fost reținute 354 de persoane, dintre care doar 53 au solicitat azil. Este clar că peste 1200 de persoane au reușit să treacă frontiera. În general, din statisticile și informațiile poliției germane rezultă că peste 45% dintre "clandestini sînt țigani care pretind a fi de naționalitate română sau, mai nou, bosniacă. Cinci zile mai tîrziu, elicopterul de patrulare a descoperit pe malul occidental al rîului Neisse hainele ude și abandonate a peste 300 de persoane care trecuseră frontiera în timpul nopții: complicii i-au așteptat pe malul german cu veșminte uscate...

La reîntoarcerea la bază, pilotul elicopterului avea să declare că în orașul respectiv se reușise stabilirea unui nou record de trecere a frontierei în grup.

Pentru prima oară în ultimii ani, în decembrie trecut, recordul emigrației clandestine nu a aparținut românilor, fiind depășit de bulgari și ruși. Aceștia au descoperit modalitatea de a se face pierduți în Germania, fără să mai treacă prin celebrele de-acum "centre de primire" invadate de mii de familii de țigani.

"Practic, am deschis creșe pentru a-i adăposti pe perioada de timp cît guvernul decide sau nu expulzarea lor", explică cu un aer plictisit responsabilul guvernamental german din orașul Guben.

"După creșe, a trebuit să rechiziționăm diverse imobile și, în cele din urmă, am fost nevoiți să redeschidem fosta cazarmă sovietică de la Eisenhüttenstadt. Nu mai știm unde să-i punem".

După reunificarea Germaniei, satele, tîrgușoarele și orașele de frontieră s-au văzut asaltate de cohorte de străini, în special est - europeni și asiatici. Dintre est - europeni, ponderea cea mai mare o dețin țiganii. O parte din ce în ce mai numeroasă a populației locale refuză să-i mai accepte chiar și pentru o durată limitată de timp. Marile combinate industriale și agricole din ex-RDG, condamnate la dispariție de economia de piață își închid porțile sau fac concedieri masive. Un sfert din populația fostei Germanii de Est șomează și tineretului i se prezintă perspective sumbre, rar reușind să găsească de lucru după terminarea școlii. În acest context social, în Vest diverse întreprinderi au mînă de lucru "de import". **(va urma)**

G.P.

Societatea AMIRAL Iași
Tel: 142580
organizează excursii în:
BRATISLAVA - PRAGA 2.05.93
POLONIA - 3.05.1993
UNGARIA - 2.05.1993
TURCIA - 1.05.1993
FRANȚA - iunie '93 (transport și ghid)
Reamintim că la sediul acestei societăți se preiau anunțuri de mică publicitate pentru monitorul

S.C. ALIMENTARA S.A. IAȘI
TIME IS MONEY
Casa de comenzi TELEMARK
vă ajută să economisiți timp
Bd. Independenței 142607 147659
Alexandru cel Bun 152742 152746
Comenzile se pot efectua între orele 10 - 15.
Livrarea se va face la ora indicată de solicitant cu o marjă de 1/2 oră în plus sau în minus.

societatea comercială CONSART sa
Iași B-dul Copou nr. 3

ANUNȚ

S.C.Consart SA Iași, organizează licitație pentru vînzarea apartamentelor din blocul SD 3 Dacia cu spații comerciale la parter și 7 etaje locuințe cu următoarea structură:
7 apart. cu 1 cameră; 15 apart. cu 3 camere și 8 apart. cu 4 camere.
Licitația va avea loc joi 6 mai 1993 ora 10,00 la sediul societății din B-dul Copou nr.3 Iași.
Prețul de începere al licitației este de:
-aprt. cu 1 cameră 1.160 mii lei
-apart. cu 3 camere 2.145 mii lei
-apart. cu 4 camere 2.600 mii lei
reprezentînd cval. lucrărilor executate pînă la 28 februarie 1993, reevaluată conform HC 6581992.
Valorea estimată pentru terminarea lucrărilor (compartimentări interioare, lucrările de instalații și lucrările de finisaje interioare, finisajele pe casa scării și fațada) este de:
-apart. cu 1 cameră 1.423 mii lei
-apart. cu 3 camere 2.630 mii lei
-apart. cu 4 camere 3.188 mii lei, la care se adaugă c.valoare lift:
-apart. cu 1 cameră 110mii lei
-apart. cu 3 camere 203 mii lei
-apart. cu 4 camere 246 mii lei.
Valoarea estimativă pentru lucrările de folosință generală (asigurarea utilității) ce condiționează buna funcționare și exploatare a acestora este de:
-pentru apart. cu 1 cameră 134 mii lei
-pentru apart. cu 3 camere 247 mii lei
-pentru apart. cu 4 camere 300 mii lei.
Înscrierile pentru participarea la licitație se fac pînă în ziua de 5 mai 1993 în condițiile H.G. 658/1992, la sediul societății, unde se depun:
-chitanța privind achitarea taxei de participare reprezentînd 10% din prețul de pornire al licitației la caseria societății;
-dovada de constituire a asociației de cumpărători;
-împuternicirea de reprezentare la licitație;
-dovada de constituire a garanției de participare la licitație la CEC sau bancă, reprezentînd suma valorii de pornire a licitației + cel puțin 30% din valoarea necesară pentru terminarea lucrărilor.
Relații suplimentare la telefon 146220 interior 298 și 179.

MICA PUBLICITATE

Vă reamintim că orice anunţ de mică publicitate al persoanelor fizice mai mic de 15 cuvinte îl puteţi transmite zilnic între orele 8.30-15.00, la numărul

144776

şi el va fi publicat în mod gratuit în ziarul nostru.

auto - moto

• Cumpăr Dacia din import, neînmatriculabilă. Tel. 176241, după ora 12,00.

• Cumpăr aripi faţă stînga şi dreapta; capotă motor Dacia 1310 - numai noi. Tel. 148256, între orele 16,00 - 20,00.

• Vînd Mercedes 250. Tel. 119777, după ora 19,30.

• Vînd ARO 243 şi 244, noi. Tel. 113977. (9897)

• Vînd Oltcit Club, c.v. franţuzească. Tel. 114694.

• Vînd Lada 1500, stare bună de funcţionare, 760.000, negociabil. Tel. 146656.

• Vînd Oltcit gri metalizat. Tel. 149581.

• Vînd planetară nouă scurtă pentru Dacia, 22.000 lei. Tel. 177412.

• Vînd motoretă Mobra, nesegmentată, cu piese de schimb, 55.000 lei, negociabil. Tel. 146387.

• Vînd motor Renault 20, 2 litri. Tel. 125997.

electronice

• Vînd avantajos video recorder Fischer. Tel. 120290, după ora 13,00.

• Vînd calculator personal Sinclair ZX Spectrum +, 42.000 lei, negociabil. Tel. 172715.

• Vînd video recorder HQ şi player sigilate, avantajos, 40 casete video noi, înregistrate. Tel. 153950.

• Vînd elevator hidraulic auto, 3,5 tf. Tel. 135920, după ora 16,00. (9949)

• Producem şi vindem elevatoare hidraulice auto 3,5 tf, model german. Tel. 112680, între orele 8,00 - 16,00. (9949)

case, terenuri

• Societate comercială doreşte să cumpere urgent casă cu 4-5 camere, vilă sau teren - minim 500 m.p. în zonă centrală, Copou, Lascăr Catargi, Săulescu, Sărărie. Detalii la telefon 133863, zilnic între orele 18,00 - 22,00. (9944)

• Vînd sau schimb cu garsonieră, confort I, 1700 m.p. teren construibil (1200 lei/mp) în Voineşti. Tel. 164696.

• Vînd 425 mp teren construibil la şosea, zona Nicolina (vis-a-vis de cofetărie sau Şcoala 15). Tel. 121243, după ora 17,00 sau 120435 orice oră.

• Vînd teren 900 m.p. între str. Culturii şi Copou. Tel. 173014. (9907)

• Vînd în Durău teren construcţie, 1500 m.p. Tel. 093/434207. (9932)

• Vînd apartament proprietate personală. Tel. 176408.

• Vînd sau schimb cu garsonieră, 3600 m.p. teren, lîngă tîrgusorul Nicolina. Tel. 136144.

• Vînd apartament mobilat în cea mai frumoasă zonă a Copoului, pe valută SUA. Tel. 154492.

• Vînd 3000 m.p. teren construibil (cultivabil), comuna Rediu, Iaşi. Tel. 177254.

• Vînd 5000 m.p. teren arabil str. Naţională, comuna Podu-Iloaiei, 1700 lei/m.p. Tel. 116096.

vînzări

• Vînd verighetă aur, 4,60 grame. Tel. 165147.

• Vînd frigider Fram, 120 l, model nou, bine întreţinut. Relaţii la sediul Telecable, magazin Frarom, bulevardul Independenţei.

• Vînd incubatoare electrice, 60 ouă, preţ 18.000 lei. Tel. 111794.

• Vînd certificate de proprietate cu 25.000 lei bucata. Tel. 178755.

• Vînd certificate. Tel. 144305.

• Vînd 10 carnete cu certificate de proprietate, preţ fix: 10 mii carnetul. Tel. 170709.

• Vînd 16 certificate de proprietate, 100.000 lei/buc. Tel. 129204.

• Vînd 2 certificate proprietate. Tel. 160063.

• Vînd rochie mireasă măr. 44-46, preţ avantajos. Tel. 154768.

• Vînd butelie normală. Tel. 116828, 131879.

• Vînd pui de pisică siameză. Tel. 145244.

• Vînd urgent haină vulpe polară nouă, foarte convenabil şi cărut copii din import. Tel. 164309.

• Vînd acvariu cu peşti. Tel. 129440, după ora 12.

• Vînd congelator Arctic, nou, 2 ani garanţie. Tel. 141289.

• Vînd maşină de surfilat cu 3 ace - Triplock, sigilată. Tel. 156755.

• Vînd certificate de proprietate, preţ negociabil. Tel. 128640.

• Vînd bicicletă Pegas Modern. Tel. 158813.

• Vînd panouri prefabricate exterioare cu tîmplărie şi izolaţii pentru construcţie casă. Tel. 110878.

• Vînd 2 cutii metalice lapte praf. Tel. 134838.

• Vînd frigider Fram, picioare pentru maşină cusut. Tel. 136458.

• Vînd certificat proprietate, 100.000 lei. Tel. 117016, între orele 7,00 - 15,30.

• Vînd incubatoare electrice pentru 60 ouă, preţ 18.000 lei. Tel. 112732, 113538. (9860)

• Vînd Cordarone şi Diane 35. Tel. 124176.

• Vînd vioară 1/4, 10.000 lei. Tel. 131221.

• Vînd Omagiu, 50.000 lei, negociabil. Răspuns în "Monitorul".

• Vînd separator unt, producţie rusească, nou, preţ convenabil. Tel. 179566.

• Vînd birou din stejar sculptat. Tel. 130107.

• Vînd tîmplărie tip bloc. Tel. 117954.

• Vînd certificat proprietate, preţ negociabil. Tel. 128640.

• Vînd două televizoare cu tranzistori şi lămpi, convertor. Tel. 178825.

• Vînd skate-board. Tel. 134586, după ora 18,00.

• Vînd două uşi de apartament şi un motor electric de 750 W. Tel. 141829.

• Vînd cuptor electric turcesc, 14.000 lei. Tel. 135525.

• Vînd cuşti pentru nutrii. Tel. 148166, după ora 15,00.

cumpărări

• Cumpăr certificate de proprietate. Pot să ofer 6000 lei pe bucată. Tel. 113151.

• Cumpăr franci, lire, şilingi, mărci. Tel. 159100, 158892. (9943)

• Cumpăr toner şi developer pentru copiator marca OLYMPIA INTERNATIONAL (OMEGA 404). Tel. 141494.

• Cumpăr mărci sau dolari. Tel. 116646.

• Cumpăr loc cu 2 cripte sau 2 locuri la cimitirul Eternitate. Tel. 170243.

• Cumpăr 10 piei focă. Tel. 148275.

• Cumpăr mărci. Tel. 149631.

• Cumpăr medicamentul CEREBROLIZIN sau CRELIZIN. Tel. 124842.

• Cumpăr maşină scărmănat şi tors lînă. Tel. 144489.

• Cumpăr cronometru mînă, aparate muzică, ceasuri vechi, alte obiecte vechi de colecţie. Tel. 113089.

• Cumpăr vitrină frigorifică. Tel. 125866.

• Cumpăr valută, ofer seriozitate. Tel. 116646.

închirieri

• Închiriez apartament Tătăraşi (Staţia Dispecer) la studenţi străini. Tel. 147887. (9858)

• Închiriez apartament 2 camere Podu Roş, plata în valută. Tel. 139329, 149998, seara.

• Caut garsonieră pe termen lung. Plata în lei. Tel. 172557, între orele 15,00 - 17,00.

• Închiriez apartament 2 camere, mobilat, tejefon, la căsătoriţi, plata anticipat pe un an. Tel. 159279.

• Închiriez garaj, str. Gării. Tel. 149746, între orele 17,00 - 21,00

schimburi

• Schimb apartament 3 camere, decomandat, confort I, Păcurari, cu apartament 2 camere, Copou sau zonă centrală. Tel. 115995.

• Schimb apartament proprietate, 2 camere, et. 1, zona Zimbru, cu similar, zonele: Podu Roş, Tătăraşi, Nicolina, Păcurari sau cu garsonieră, zonele: Gară, Autogară. Tel. 165371.

• Schimb apartament 3 camere, zona Minerva, cu apartament 2 camere şi garsonieră. Tel. 164696.

• Schimb apartament 2 camere, zona Alexandru cel Bun (Zimbru), cu apartament similar (condiţii negociabile) sau garsonieră într-o zonă centrală sau Copou. De preferat parter. Relaţii zilnic, între orele 20,00 - 22,00 la tel. 140939.

• Schimb apartament 3 camere, str. Cetăţuia (confort I) cu apartament 2 camere, Oancea. Tel. 124950.

• Schimb apartament 2 camere proprietate, gaz, parchet, telefon, Tătăraşi, cu apartament 3 camere, similar Tătăraşi, exclus parter şi etaj 4, ofer diferenţă. Tel. 135685.

• Schimb apartament 2 camere, decomandat, proprietate, Dacia, cu garsonieră, confort I, Tătăraşi şi diferenţă. Tel. 163579.

• Schimb sau vînd Dacia 1310, 1986, plus diferenţă pentru garsonieră. Tel. 162979.

• Schimb apartament 4 camere, zona Zimbru, cu apartament 2-3 camere. Tel. 170092.

pierderi

• Pierdut certificat gr.I pe numele Adumitroaie Aurora. Îl declar nul.

• Uitat geantă neagră "Adidas" în Fiat albastru, pe traseul Roman - Iaşi, vineri 23 aprilie. Recompensă specifică. Sunaţi la 137725. (9955)

oferte servicii

• Inginer, montez telecomenzi, decodoare şi selectoare UIF la tv color ruseşti. Tel. 118655. (9850)

• Filmări video. Tel. 114422. (9619)

• Repar maşini electrice de scris. Tel. 141494.

• Filmări video. Tel. 142528, 141672. (9741)

• Ofer reparaţii televizoare la domiciliu. Tel. 173998. (9856)

• Execut lucrări de dactilografie pentru persoane fizice sau societăţi. Tel. 129204, după ora 17,00.

• Meditez studenţi străini la microbiologie. Tel. 147887. (9858)

• Curs intensiv de limba engleză. Tel. 112201.

• Profesoară, meditez matematică orice nivel. Tel. 114360, după ora 16,00.

• Caut preparator engleză pentru copil, prefer student(ă) filologie an terminal. Tel. 159406.

• Tînără cu studii de contabilitate îmi ofer serviciile. Tel. 175412, între orele 12,00 - 17,00.

• Servicii foto de calitate, alb-negru şi color, rapid şi avantajos. Tel. 172352.

• Repar tapiţerie la domiciliul clientului. Tel. 113571.

locuri de muncă

• S.C. ENERGOCONSTRUCŢIA S.A. Bucureşti, filiala Iaşi, bulevardul Tudor Vladimirescu nr. 113, telefon 132001, angajează automacaragiu cu experienţă (vechime minim 5 ani) pentru macara Hydrom 16 T.

• S.C. UNIC 91 S.R.L. angajează 3 vînzători produse alimentare şi 2 muncitori necalificaţi. Vînzătorii trebuie să aibă o vechime de cel puţin 5 ani în vînzarea de produse alimentare. Tel. 114308, str. Piaţa Unirii nr. 2.

• Angajez şoferi, minim 3 ani vechime, pentru activitate de taximetrie. Condiţie obligatorie. Tel. 148256, între orele 16,00 - 20,00.

• S.C. AUTOSERVICE RAPID - str. Ursulea angajează mecanic auto, tinichigiu auto, vopsitor auto. Condiţii: stagiul militar satisfăcut; vîrsta maximă 45 ani. Tel. 148082, orele 8,00-17,00.

• S.C. GLOBAL SRL IAŞI angajează: 2 şoferi; 2 tîmplari; vînzători legume fructe. Relaţii la tel. 124468.

diverse

• Solicit împrumut 200.000, înapoiez 400.000, pentru 3 luni, garanţie notariat. Tel. 123803.

• Solicit atelier specializat pentru reparaţii televizoare color tip metz. Tel. 158333.

• S.C. ITELS S.A. Iaşi, cu sediul în Iaşi, str. Armeană nr. 12, prin administratorul ales - ing. Gafencu Ermil - convoacă Adunarea generală extraordinară a acţionarilor, pentru data de 14 mai 1993, ora 11,00. Convocarea are loc în conformitate cu prevederile art. 77 din Legea 31/1990, precum şi cele statutare. Ordinea de zi este următoarea: 1) Completarea componentei Consiliului de Administraţie; 2) Aprobarea vînzării apartamentelor construite din fonduri proprii, aflate în patrimoniul şantierului Suceava către chiriaşii acestora, în conformitate cu prevederile Legii 85/1992. (9956)

• Magazinul EUROMAG anunţă clienţii care au depuse produse (confecţii) pentru iarnă, să se prezinte pentru retragerea acestora. Nu răspundem de depozitarea produselor în afara sezonului. (9953)

• S.C. MECON S.A. Iaşi vinde mijloace fixe de mecanizare şi transport. Licitaţia va avea loc pe data de 10 mai 1993, orele 10,00 la sediul S.C. MECON S.A. Iaşi. Relaţii la telefon 123318. (9946)

felicitări

• Cu ocazia aniversării zilei de naştere Petrică şi Daniela urează tatălui lor Lupu Mihai, la împlinirea a 55 de ani, din satul Cîrlig, un călduros "La Mulţi Ani" şi bucurii alături de cei dragi. (9908)

• Din partea familiilor Dumitraşcu şi Gălăţeanu care o iubesc şi o preţuiesc pe Elena Zbereanu, cu ocazia celei de-a 61-a aniversare, îi urează un sincer "La Mulţi Ani"!

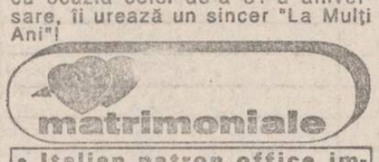

matrimoniale

• Italian patron office import-export diamante, pietre preţioase şi aur, absolut singur înăuntrul sufletului, necăsătorit, stare materială foarte bună, 48 ani, cu spiritul încă tînăr, prezentabil, de o fidelitate absolută, nebăutor, nefumător, maximă seriozitate, caut exclusiv domnişoară/doamnă tînără, frumoasă, afectuoasă, 20/35 ani, chiar şi divorţată, interesată de cunoaşterea mea doar în scopul unei căsătorii din dragoste. Scrieţi-mi, ataşînd o fotografie. Adresa mea: Camorin Giorgio, Via San Salvatore 38/F, Valenza (AL), Italia, tel. 0131/953117. NB. Telefonare non serve, non voglio/Scrivetemi tassati-vamente in italiano, non importa errori, per foto intendo faccia, fronte e profilo, intera persona, in piedi, fronte e profilio, la descrizione deve esser dettagliata piu'possibile, e'inutile scrivere senza i requisiti richiesti, la lettera verra' cestinata. Se dopo i tempi tecnici postali non ricevete riposta, la riposta vi e'gia stata data e'negativa non solecitate grazie. Tutto si fara'per corrispondeza fino alla mia decisione d'incontro.

• Studentă frumoasă, 24/1,67 doresc cunoştinţă intelectual 26-33, prezentabil, brunet. Tel. 093/616766. Irina.

decese

• Chinurile groaznice l-au răpit dintre noi pe bunul şi scumpul nostru bunic, TĂTARU ŞTEFAN din satul Poieni. Nepoţii, Mihaela, Emil, Mugurel şi Gabi nu vor uita dragostea de neînlocuit ce ne-ai purtat-o. (9941)

• Familia Cornelia şi Costel Bălan anunţă cu nespusă durere în suflet decesul neaşteptat al scumpei lor SIDOR MAGDALENA, devotată mamă soacră şi bunică. Nu o vom uita niciodată. Dumnezeu să o ierte.

• Familia Liliana şi Dănuţ Sidor anunţă cu mare durere în suflet decesul după o scurtă dar grea suferinţă a dragei lor SIDOR MAGDALENA, o deosebită mamă soacră şi bunică. Nu o vom uita niciodată. Dumnezeu să o ierte.

condoleanţe

• Adînc îndurerată, familia Petercă Ion se alătură familiei Orz Mircea la decesul fratelui ORZ CONSTANTIN.

• Colectivul Magazinului 67 - Super Copou este alături de familia îndoliată, exprimîndu-şi întreaga compasiune pentru pierderea prematură a celui care a fost un bun coleg, NICHIFOR CONSTANTIN.

• Respect şi recunoştinţă în aceste clipe pentru domnul profesor Mantaroşie Mircea, prin pierderea celei mai dragi fiinţe, mama. Elevii clasei a VIII-a A.

• A plecat dintre noi fulgerător un om cu suflet mare AVĂTAFULUI FLORICA. Sîntem alături de familia îndoliată, împărtăşindu-i durerea. Fam. Creţu Constantin. (9862)

• Colectivul Secţiei mecano-energetic a Unităţii B din S.C. IAŞITEX S.A. este alături de colegul Adrian Hristea la pierderea tatălui şi transmite întregii familii sincere condoleanţe.

• Colectivul secţiei nr. 7 LEDIF transmite sincere condoleanţe maistrului Gică Barău, şeful secţiei, pentru greaua pierdere suferită prin decesul mamei sale. Dumnezeu s-o ierte!

• Colegele din Laborator Textil-Fire 3, TEROM S.A. sînt alături de d-na Dumbravă Zenovia la durerea pricinuită de decesul tatălui. Sincere condoleanţe. (9952)

• Sincere condoleanţe familiilor Dodea şi Gitstrimb din partea colegilor de laborator de la Maternitatea Cuza-Vodă.

• Familiile Dănilă şi Huci transmit sincere condoleanţe familiei Avătafului Ilie pentru pierderea celei care a fost FLORICA AVĂTAFULUI.

• Familia Matran Octav şi Emilia sînt alături de Iulia şi Dumitru Chiuda la pierderea tatălui şi transmit condoleanţe întregii familii Tătaru din Poieni-Iaşi. (9947)

• Colegii de birou sînt alături de Bălan Costel la durerea suferită prin decesul soacrei sale şi transmit sincere condoleanţe familiei îndoliate.

comemorări

• Soţia şi copiii anunţă împlinirea a 7 ani de la trecerea în nefiinţă a celui care a fost ABUZULOAIE GHEORGHE. Comemorarea are loc în ziua de 1.05.1993, ora 9,00 la cimitirul Larga Jijia, comuna Movileni. (9950)

mesaje

• Familiile Grandori şi Stirbu mulţumesc tuturor celor care au fost alături de ele la despărţirea de dragul lor GRANDORI GHEORGHE. (9861)

• Familia Butnari Leandru şi copii mulţumeşte cu recunoştinţă tuturor celor care le-au fost şi le sînt alături la pierderea nobilei mame, cea care a fost FILOTEIA BUTNARI. (9942)

TELEFOANE UTILE

• SALVARE: 961
• POMPIERI: 981
• POLIŢIE:
Inspectoratul Judeţean - 146666, 140020, 146840; Municipiu - 146850; Serviciul Circulaţie - 140070.
• AGENŢIA CFR: 147673
• INFORMAŢII GARĂ: 146333
• AUTOGARĂ: 146587
• AGENŢIA TAROM: 115239
• INFORMAŢII AEROPORT: 178126
• STAŢII PECO:
Baş Ceauş - 176865; Aurel Vlaicu - 175812; Bucium - 132891; Crişan - 112182; Păcurari - 164142; Sărărie - 147482.
• DISPECERATE:
RA Gaz-Metan - 141737; RA Apă-Canal 142431; Renel - 145037, deranjamente - 147070; Termoficare - 141956; RA Locuinţa - 112434; Telefoane - Deranjamente - 921; Protecţia mediului - 147010.
• GARDA FINANCIARĂ: 112851. 112427
• ADMINISTRAŢIA FINANCIARĂ: 143030
• NOTARIAT: 147574
• TRIBUNAL: 146300
• PROCURATURĂ: 146630
• CAMERA DE COMERŢ: 117757
• CENTRUL MILITAR JUDEŢEAN: 146370
• HOTELURI:
Moldova - 142225; Traian - 143330; Unirea - 142110; Sport - 137817.
• POLICLINICA CU PLATĂ: 141713.

monitorul cotidian de informaţii

FLORIN FLORESCU
redactor şef
DAN RADU
redactor şef adjunct

Tudor Agavriloaei - Secretar general de redacţie

Eveniment: Toni Hriţac (sef - secţie) Eduard Calotă, Mihaela Cănănău, Vasile Cojocariu, Cătălin Croitoru, Mona Dîrţu, Dumitru Filimon, Valentin Gheorghiţă, Cristian Hanganu, Septimiu Sărăţeanu, Adina Scutelnicu, Ovidiu Scutelnicu, Vali Ştirbu.
Politic: Radu Meşniţă, Cristian Racu.
Economie: Daniel Sîrbu, Costel Stroescu, Alin Tocan.
Reporteri speciali: Cornel Cristoiu, Dorin Popa.
Sport: G.I. Nicolae, G. Anghel, Leonard Cănănău, Victor Grădinariu, I.C. Teodor.
Grafică: Lucian Amarii
Divertisment: George Pînzaru
Reclamă-Publicitate: Gabriel Rusu, Cătălina Ailiesei, Liliana Cozma, Maria Vornicu.
Culegere-Tehnoredactare computerizată: Cornelia Agavriloaei, Cerasela Cirimpei, Diana Sărăţeanu, Liliana Signeanu, Mihaela Spineanu.

OVIDIU ŞIMONCA - Redactor şef "Monitorul Expres"

Cristina Popescu - director de programe RADIO NORD-EST
Livia Susanu - editor NORD-EST PRESS

EDITOR
NORD-EST s.r.l.
Director general
ALEXANDRU LĂZESCU
Director literar
FLORIN ZAMFIRESCU
Director comercial
CEZAR CĂLUSCHI

ADRESA REDACŢIEI
Str. SMÎRDAN nr. 5

ABONAMENTELE se pot face la orice oficiu poştal din ţară. MONITORUL figurează în catalogul presei interne la poziţia 838.

Tiparul executat la S.C. DOSOFTEI S.A. Iaşi

Miercuri, 28 aprilie 1993, nr. 96 (553)

NOUL MERS AL TRENURILOR

valabil cu începere de la 23 mai 1993

CĂLĂTORI - STAȚIA IAȘI

PLECĂRI

Nr. tren	Felul trenului	RUTA	PLECARE	Observații
610	ACC	Ungheni - București Nord	1,03	
620	ACC	București Nord - Ungheni	1,34	
607	ACC	Ungheni - București Nord	1,37	
6502	CP	Iași - Ungheni Prut	3,43	
603	ACC	Ungheni - Ruse	4,05	
608	ACC	București Nord- Ungheni	4,20	
647	ACC	Iași - Timișoara N	5,00	
5245	P	Iași - Putna	5,05	
622	ACC	Iași - București Nord	5,31	
6461	CP	Iași Hîrlău	5,35	Nu circulă sîmbăta și duminica
6002	P	Iași - București Nord	5,55	
341	ACC	Iași - Timișoara	6,10	
5243	P	Iași - Tg. Neamț	6,30	
6487	CP	Iași - Săveni	6,35	
6504	CP	Iași - Ungheni Prut	6,35	
6451	CP	Iași - Pașcani	7,25	
604	ACC	Ruse - Ungheni	8,00	
6012	P	Iași - Galați	8,20	
6481	CP	Iași - Botoșani	8,29	
6463	CP	Iași - Hîrlău	8,46	
663	ACC	Iași - Brașov	9,10	
455	ACC	Galați - Baia Mare	11,22	
6506	CP	Iași - Ungheni	11,43	nu circulă sîmbăta și duminica
6465	CP	Iași - Hîrlău	12,27	nu circulă sîmbăta și duminica
6453	CP	Iași - Pașcani	13,00	nu circulă sîmbăta și duminica
6312	CP	Iași - Mărășești	13,25	
674	ACC	București - Chișinău, vara Constanța	14,10	Circulă în zilele 2,4,6, *
624	ACC	Iași - București Nord	14,20	
6508	CP	Iași - Cristești Jijia	14,25	nu circulă sîmbăta și duminica
5241	P	Iași - Bicaz	14,30	
6402	CP	Iași - Bîrlad	14,38	nu circulă sîmbăta și duminica
6412	CP	Iași - Buhăiești - Roman	15,05	
655	ACC	Iași - Timișoara N	15,10	
255	ACC	Iași - Craiova	15,45	
6455	CP	Iași - Pașcani	16,00	
6483	CP	Iași - Dorohoi	16,20	
63	Expres	Iași - București Nord	16,30	
6510	CP	Iași - Ungheni Prut	16,31	
673	ACC	Chișinău-București, vara la Constanța	16,36	Circulă în zilele 1,3,5 *
456	ACC	Baia Mare - Galați	16,40	
6404	CP	Iași - Bîrlad	16,50	
6467	CP	Iași - Hîrlău	16,55	
6512	CP	Iași - Ungheni Prut	18,53	
5239	P	Iași - Adjud	19,25	
345	ACC	Iași - Timișoara	19,50	
6004	P	Iași - Brașov	20,35	
6457	CP	Iași - Pașcani	20,50	nu circulă sîmbătă și duminică
6469	CP	Iași - Hîrlău	20,56	
6485	CP	Iași - Dorohoi	21,06	nu circulă sîmbătă și duminică
666	ACC	Iași - Mangalia	22,25	
629	ACC	Iași - Pașcani - București Nord	22,37	
6514	CP	Iași - Ungheni	22,50	nu circulă sîmbătă și duminică
6406	CP	Iași - Buhăiești	23,00	
626	ACC	Iași - București Nord	23,35	
6459	CP	Iași - Pașcani	23,43	

*** În restul zilelor circulă ca tren facultativ Moscova-Sofia**

SOSIRI

Nr. tren	Felul trenului	RUTA	SOSIRE	Observații
6513	CP	Ungheni Prut - Iași	0,37	
610	ACC	Ungheni - București Nord	0,44	
6460	CP	Pașcani - Iași	0,46	Nu circulă sîmbăta/duminica și duminica/luni
620	ACC	București Nord -Ungheni	1,32	
607	ACC	Ungheni - București Nord	1,36	
603	ACC	Ungheni - Ruse	4,03	
664	ACC	Brașov - Iași	4,10	
608	ACC	București Nord - Ungheni	4,18	
6011	P	Galați - Iași	5,02	
6484	CP	Dorohoi - Iași	5,13	Nu circulă sîmbăta și duminica
6501	CP	Ungheni Prut - Iași	5,15	
6462	CP	Hîrlău - Iași	5,19	
6452	CP	Pașcani - Iași	5,27	Nu circulă sîmbăta și duminica
630	ACC	București Nord - Pașcani - Iași	5,34	
256	ACC	Craiova - Iași	5,50	
625	ACC	București Nord - Iași	5,59	
6454	CP	Pașcani - Iași	6,22	
6405	CP	Buhăiești - Iași	6,23	Nu circulă duminica
656	ACC	Timișoara Nord - Iași	6,43	
604	ACC	Ruse - Ungheni	7,41	
6401	CP	Bîrlad - Iași	7,57	Nu circulă sîmbăta și duminica
6503	CP	Ungheni Prut - Iași	8,23	
6464	CP	Hîrlău - Iași	9,28	Nu circulă sîmbăta și duminica
5242	P	Bicaz - Iași	9,51	
6003	P	Brașov - Iași	10,08	
346	ACC	Timișoara Nord - Iași	10,12	
455	ACC	Galați - Baia Mare	11,07	
6411	CP	Roman - Buhăiești - Iași	11,52	
64	Expres	București Nord - Iași	12,00	
6311	CP	Mărășești - Iași	12,47	
6466	CP	Hîrlău - Iași	13,09	Nu circulă sîmbăta și duminica
6505	CP	Ungheni Prut - Iași	13,15	Nu circulă sîmbăta și duminica
6486	CP	Dorohoi - Iași	13,20	
6456	CP	Pașcani - Iași	13,30	
674	ACC	București - Chișinău , vara de la Constanța	14,08	Circulă în zilele 2,4,6,*
6507	CP	Cristești Jijia - Iași	15,43	Nu circulă sîmbăta și duminica
6488	CP	Săveni - Iași	16,19	
456	ACC	Baia Mare - Galați	16,25	
673	ACC	Chișinău - București, vara Constanța	16,35	Circulă în zilele 1,3,5,*
5240	P	Adjud - Iași	16,45	
6403	CP	Bîrlad - Iași	17,32	
6468	CP	Hîrlău - Iași	17,41	
6509	CP	Ungheni Prut - Iași	18,07	
5246	P	Putna - Iași	18,35	
6001	P	București Nord - Iași	19,43	
5244	P	Tîrgu Neamț - Iași	20,01	
621	ACC	Ungheni Prut - Iași	20,18	
6511	CP	Ungheni Prut - Iași	20,32	
6482	CP	Botoșani - Iași	21,15	
6470	CP	Hîrlău - Iași	21,23	
6458	CP	Pașcani - Iași	21,30	
665	ACC	Mangalia - Iași	22,07	
342	ACC	Timișoara N - Iași	22,18	
648	ACC	Timișoara N - Iași	23,24	
623	ACC	București Nord - Iași	23,30	

*** În restul zilelor circulă ca tren facultativ Moscova-Sofia**

HOROSCOP

• **VĂRSĂTOR** (20 ian. - 18 febr.): Curiozitatea vă îndeamnă să aprofundați cercetările începute. Nu vă pierdeți în amănunte, treceți la lucruri mari. Este nevoie de toată inteligența dumneavoastră și de tot rafinamentul pentru a obține un rezultat bun în ceea ce v-ați propus.

• **PEȘTI** (19 feb. - 20 mart.): Jupiter vă face să fiți mărinimos pînă la risipă. Sînteți deosebit de galant și îndatoritor, fapte care vă atrag simpatia semenilor. Un cîștig de cauză este posibil cu condiția să nu înșelați pe nimeni.

• **BERBEC** (21 mart. - 20 apr.): Sînteți animat de cele mai bune intenții, însă nu sînteți capabil să duceți la bun sfîrșit toate proiectele. Dorința de a fi primul și a face doar ceea ce vreți nu se împacă cu regimul de activitate în care sînteți prins. Aveți nevoie de sfatul altora - doar astfel reușiți.

• **TAUR** (21 apr. - 20 mai): Deveniți plictisitor prin dogmatismul de care dați dovadă. Cînd trăiți într-o lume în permanentă schimbare ce sens mai au regulile stricte? Nuanțele sînt cele care trebuie urmărite, ele nu ajută-să înțelegem mecanismul social actual.

• **GEMENI** (21 mai - 21 iunie): Astăzi cei din primul decan al acestei zodii suferă din dragoste. Dați dovadă de înțelepciune, oricum ați realizat că nu merită! Aveți ocazia să pledați pentru cauza dumneavoastră. Sînteți deosebit de convingător, reușiți sigur.

• **RAC** (22 iun. - 22 iul.): Nervozitatea înnăscută vă face hotărît și stăruitor în ideea ce o aplicați. Evitați să vă schimbați punctul de vedere! Este bine ceea ce faceți acum, nu cădeți pradă mrejelor imaginației.

• **LEU** (23 iul. - 22 aug.): Sînteți deosebit de atrăgător. În jurul dumneavoastră se string numeroase persoane cu o situație demnă de invidiat. Dați o petrecere și vă veți consolida această poziție de centru magnetic.

• **FECIOARĂ** (23 aug. - 22 sep.): Mercur este pentru dumneavoastră imaginea spiritului. Astăzi sînteți călăuzit în acest sens. Memoria excelentă pe care o posedați vă ajută să refaceți în cele mai mici amănunte un eveniment trecut, lucru care vă dă satisfacții spirituale și de ce nu și materiale.

• **BALANȚĂ** (23 sep. - 22 oct.): Necesitatea de echilibru și armonia devin astăzi dorințele ce vă obsedează. Egoismul este cel care vă face lipsit de stabilitate. Răscoliți prea mult amănuntele, vă încurcați prea des în calcule mici. Încercați să fiți așa cum păreți că sînteți.

• **SCORPION** (23 oct. - 21 nov.): Sînteți prea mîndru, nu mai căutați ceartă din orice. Anumite aluzii făcute la persoana dumneavoastră vă stîrnesc furia, stăpîniți-vă, nu sînt făcute premeditat. Sînteți expus accidentelor, conduceți cu atenție sau asigurați-vă cînd circulați pe stradă!

• **SĂGETĂTOR** (22 nov. - 21 dec.): Treceți printr-o stare exagerată de entuziasm și de aceea sînteți deosebit de împrăștiat(ă). Plecați într-un loc și ajungeți în altul. Este nevoie de toată puterea de concentrare pentru a vă duce la bun sfîrșit munca.

• **CAPRICORN** (22 dec. - 19 ian.): Saturn aflat în sediul său diurn își manifestă întreaga sa influență negativă asupra nativilor acestei zodii. Astăzi sînteți bănuitor, invidios. Egoismul dumneavoastră îi obosește pe cei apropiați. Atenție la comportament! Este posibil să fiți părăsit.

CALENDAR THEBAIC

Miercuri, 28 aprilie 1993 -Persoana născută astăzi se va considera toată viața neînțeleasă. Bărbatul se va îndepărta de lume, convins fiind că nimeni nu-l poate aprecia la justa sa valoare (aceasta existînd doar în imaginația sa bogată). Femeia se va dedica familiei și religiei care o va transforma într-o adevărată bigotă.

CARNETUL ZILEI

MIERCURI 28 aprilie 1993

✞ **Sf. Ap. Iason și Sosipatru.**

VREMEA

va fi predominant frumoasă și relativ caldă. Cerul va fi variabil cu unele înnorări mai accentuate după - amiaza cînd local sînt posibile averse de ploaie și descărcări electrice. Vîntul va sufla slab la moderat din sector nord - est. Valorile minime 6 - 12 grade, iar cele maxime 18 - 24 grade. **(Gheorghe CANACHE Centrul de Prevedere a Vremii Bacău)**

TV BUCUREȘTI

TVR 1 - 7,00 TVM. Telematinal • 10,00 TVR Iași • 11,00 TVR Cluj-Napoca. Lumea copiilor, desene animate; music-shop, jazz. Rubrică în limba maghiară (ora 11,30) • 12,00 Film serial "Maguy". Înregistrare CFI, ep. 4 (reluare) • 13,00 TV5 Europe. Coasta de Azur. Monaco. Roquebrune și Nisa • 13,35 Desene animate. Macron I. • 14,00 Actualități. Meteo • 14,15 Ora de muzică. Valori, confirmări: Ion Ivan Roncea • 15,00 Preuniversitaria. • 15,50 Avanpremiera TV • 15,55 Fotbal. Un meci din sferturile de finală (retur) ale Cupei României. Transmisiune directă. În pauză: Actualități • 17,50 Actualitatea muzicală la Bacău • 18,05 Vîrsta a treia. "Îmbătrînirea" populației - o realitate? • 18,35 Arhive folclorice. • 19,00 În obiectiv: Mihai Botez • 19,30 Desene animate. Pinocchio • **20,00 Actualități** • 20,35 Sport • **20,40 Telecinemateca. "Scurtă întîlnire"** Anglia, 1945.• 22,20 Azi în prim plan. Drumurile și... kilometrii lor de probleme • 23,05 Actualități • 23,20 Simpozion. Revistă de literatură și arte. "Dumnezeu s-a născut în exil" • 24,00 Fotbal: Ceho-Slovacia - Țara Galilor, în grupa a IV-a a preliminariilor C.M. '94 (rezumat) • 0,35 Închiderea programului.

TVR 2 - 15,55 Recomandări din program • 16,00 TVE Internacional. • 16,30 Desene animate. Tao-Tao. • 17,00 Teatru TV: "Ciuta" de Victor Ion Popa. • 18,30 Emisiunea în limba maghiară. Desene animate. TV-Brumi, rubrică pentru copii • 20,00 Actualități • 20,35 Fotbal: Ceho-Slovacia - Țara Galilor, în grupa a IV-a a preliminariilor C.M. '94. Transmisiune de la Ostrava • 22,35 Învățați engleza americană: "Album de familie" • 23,00 Închiderea programului.

RADIO IAȘI

6,00 Diminețile noastre • 8,00 Buletin de știri • 8,10 În bătrîni, din oameni buni • 8,30 Pe-un picior de plai • 9,00 Radiosfera • 12,00 Radio Chișinău • 13,00 Radiojurnal • 13,20 Jazz în comentariu și sunet • 14,00 Galaxia rock • 15,00 Columna • 15,30 Mari interpreți din opere • 16,00 Radiojurnal • 16,15 Radiograme • 18,05 Corespondența radio de muzică populară • 19,00 Știrile serii • 19,10 Agronomica • 19,30 Economie, știință, viață • 20,10 Vedete în recital • 20,30 Armonii corale • 21,00 Evenimentele zilei • 21,20 Albumul cîntecului francez.

CINEMATOGRAFE

• **VICTORIA** (Tel.112502): **"Singur acasă"**, producție SUA, 1990, comedie polițistă. 28-29.IV.1993, orele: 9;11; 13;15;17;19. **"La limita extremă"**, producție SUA, 1991, Thriller polițist, 30.IV.-6.V.1993, orele: 9; 11 ; 13; 15; 17; 19.

• **REPUBLICA** (Tel. 114327): **"The Bodyguard"**, producție SUA, 1992, Thriller romantic. 26-29.IV.1993, orele: 9;11,30;14;16,30;19. **"Băieții răi"**, producție SUA, 1985, comedie polițistă. 30.IV.-6.V.1993, orele: 9; 11; 13; 15; 17; 19.

• **COPOU** (Tel. 145738): **"Misiunea Steaua întunecată"**, coproducție Canada, Israel, SUA, 1988, film de aventuri aviatice, orele: 9; 11; 13; 15; 17; 19.

• **DACIA** (Tel: 164740): **"Giuvaerul Nilului"**, producție SUA, 1985, film de aventuri, Luni, 26.IV.1993, orele: 9; 11; 13; 15; 17; 19. **"Ultimul samaritean"**, producție SUA, 1991, Thriller polițist. 27.IV.-2.V.1993, orele: 9; 11; 13; 15; 17; 19.

• **TINERETULUI** (Tel. 117178): **"Amantul"**, coproducție Anglia, Franța, 1992, film de dragoste.26.IV.-2.V.1993, orele: 9 ;11,30 ;14; 16,30; 19.

BIBLIOTECA CENTRALĂ UNIVERSITARĂ „M. EMINESCU" IAȘI

NOUL MERS AL TRENURILOR DE CĂLĂTORI - *valabil de la 23 mai 1993 (p.8)*

În pagina 3

Medicii din rețeaua sanitară privată protestează

Numărul 97 (554) Anul III Joi, 29 aprilie 1993
8 PAGINI - 30 LEI
Director onorific: AUREL LEON

cotidian de informații
monitorul

TELEFON: 17.25.57 (centrală)
INTERIOARE: 20 (redactor de serviciu); 23 (investigații); 24 (sănătate-învățământ); 16 (departament Reclamă)
Fax:14.32.24

Cîteva mii de persoane sînt "rulate" la bursa neagră a muncii

• cu toții au lefuri de mizerie și efectuează munci sezoniere •

Forța de muncă a devenit în ultimii trei ani o adevărată marfă, supusă și ea aceleiași reguli elementare a economiei de piață, cînd, la cerere mică și ofertă mare, apare inflația. Această situație este speculată de unii patroni care profită de situația oficială în care se află șomerii, făcînd angajări fără a le acorda toate drepturile și asigurările sociale. Astfel, românii ajung să lucreze în propria lor țară la fel ca niște emigranți somalezi în Germania sau orice țară occidentală.

Direcția Muncii și Protecției Sociale Iași nu are posibilitatea de a identifica astfel de cazuri, dar există bănuiala că există cîteva mii de persoane care sînt obligate sau se complac de nevoie sau din necunoașterea legilor și a drepturilor lor, să muncească în aceste condiții. D-na Mirela Feraru, purtătorul de cuvînt al D.M.P.S. Iași, a exprimat foarte clar această situație: "Principalul vinovat este tot omul. Toată lumea ar trebui să cunoască legea și să-și cunoască drepturile".

Un exemplu din care se poate ușor desprinde poziția pe care o au unii patroni față de drepturile angajaților este firma FERARI SRL din Păcurari, al cărei patron este Constantin Feraru. Pentru luna martie 1993, cei 14 angajați ai firmei au primit salarii între 3100 și 4200 lei, față de salariile lor înregistrate la Camera de muncă, cuprinse între 15.000 și 20 000 lei. La astfel de venituri (completate probabil cu bacșișuri) și contribuțiile pentru asigurări sociale sînt reduse proporțional.

De asemenea, există patroni care rulează un număr mare de persoane, pe care le "angajează" pentru doar două-trei luni cu titlu de probă, evitînd și în acest mod să plătească CAS-ul și să facă operările necesare în cărțile de muncă pentru vechimea în muncă.

Inflația forței de muncă este, se pare, un element pe care o parecare parte a patronilor îl consideră esențial pentru realizarea de beneficii importante atunci cînd veleitățile lor de manageri sînt aproape nule.

Eduard CALOTĂ

Ne interesează și ne doare

Alte amănunte despre creșterea prețurilor la Iași

Conform legii, majorările de prețuri trebuie anunțate de societățile comerciale cu 30 de zile înainte

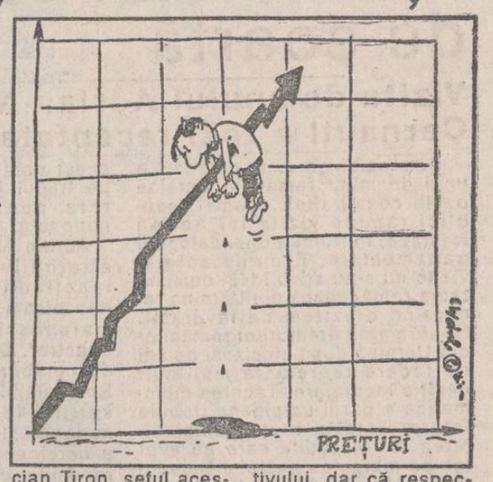

Creșterea prețurilor se va face rapid, netinîndu-se cont de normele tehnice care reglementează renegocierea prețurilor tarifelor și adaosurilor comerciale înregistrate conform Hotărîrii Guvernului nr. 412/1992. Aceste norme prevăd ca intenția majorării de prețuri, tarife și adaosuri, să fie anunțată cu 30 de zile înaintea efectuării ei în presa centrală sau locală de către agenții economici cu activitate de comerț și cei producători.

Deoarece nu s-a făcut nici o precizare oficială cu privire la menținerea valabilității lor, iar creșterea prețurilor după 1 mai va fi bruscă, netinînd cont de ele, ne-am interesat la Departamentul Comerțului Interior de la Centrul de expansiune a Comerțului din Iași asupra modului cum vor fi conciliate aceste prevederi cu starea de fapt. Dl. Lucian Tiron, șeful acestui departament ne-a informat că, în cel mai scurt timp, situația va fi reglementată printr-un act oficial al executivului, dar că respectivele norme nu și-au pierdut, cel puțin deocamdată valabilitatea. **(A. INDER-JOSCHI)**

Pregătirile pentru greva generală din 5 mai continuă

Cu o săptămînă înainte de declanșarea grevei generale, o mare parte a sindicatelor au semnat, deja, pentru intrarea în grevă. Astfel, la Confederația "Alfa" situația este următoarea: Federația Sindicatelor Independente "Petrom" are, la această dată, strînse peste 96 mii de semnături în vederea declanșării grevei generale, iar federațiile "Metarom" și "Unirea" au strîns semnături de la 85% din membri. La Blocul Național Sindical, încă 8 sindicate din Federația "Înfrățirea" au terminat acțiunea de strîngere a semnăturilor. Metroul București va fi în grevă de avertisment între 4-6 dimineața, în 30 aprilie, iar din 3 mai în grevă generală. Federația Alianța Democratică are 15.000 de semnături în vederea declanșării conflictului de muncă. Astăzi, vicepreședintele BNS, Mihai Vînturache, a înregistrat la Ministerul Muncii conflictul colectiv de muncă între BNS și Guvern. Federația din construcții de mașini, afiliată la CNSRL, a strîns 100.000 de semnături, pentru declanșarea grevei generale din 5 mai. Patruzeci de sindicate din Uniunea Județeană a Sindicatelor Libere Satu-Mare au votat pentru intrarea în grevă generală. "Frăția" a strîns 732.000 de semnături. Astăzi s-a întrunit în sesiune extraordinară Consiliul Național al Federației Energetica, afiliată la "Univers", la care s-a hotărît continuarea conflictului pînă la rezolvarea cererilor transmise organelor puterii de stat. Acțiunea de strîngere de semnături pentru declanșarea grevei generale continuă și la Federația Romtelecom.

La grevă vor participa și elevii

Sub genericul "S.O.S. viitorul națiunii", Federația Profesorilor din România va desfășura începînd cu 5 mai a.c. ample manifestații de protest, susținînd salariații intrați în grevă de la această dată. Astfel, orele de dirigenție, educație civică și istorie se vor desfășura în spitale și la locurile de muncă ale părinților aflați în grevă. Membrii de sindicat ai Federației "Sanitas" își vor da concursul la desfășurarea acestor ore prin expuneri documentate asupra stării de sănătate în rîndul copiilor, a importanței alimentației, igienei și asistenței medicale competente. Se vor organiza pichete de profesori și elevi în fața spitalelor, a inspectoratelor școlare, a primăriilor și a prefecturilor, marșuri de protest. Organizațiile sindicale județene și din școli vor răspunde de buna desfășurare a acestor acțiuni și vor înștiința organele de poliție în acest sens. Datele din teritoriu vor fi centralizate la nivelul Federației, comunicîndu-se toate detaliile cu privire la felul acțiunii, efectivele de profesori și paticipanți, data, locul și ora manifestațiilor, se arată într-un comunicat remis agenției MEDIAFAX de către Federația Profesorilor din România.

Consiliul Județean a distribuit ieri sărăcia în mod echitabil

Ieri a avut loc ședința delegației permanente a Consiliului Județean. Principala problemă discutată a fost repartizarea bugetului județean pe anul 1993. Suma totală alocată de la bugetul statului pentru județul Iași este de 10.269 milioane lei Repartizarea acestei sume pe cheltuieli este următoarea:

- protecție socială (subvenții pentru diferențe de preț la transportul local și energie termică) - 3.186 milioane lei;
- cheltuieli de personal și reparații - 5.661 milioane lei
- investiții - 1.420 milioane lei

Din bugetul pentru investiții, sumele cele mai importante au fost repartizate astfel: 665 milioane pentru transportul urban, pentru lucrări de alimentare cu apă 400 milioane, pentru regiile autonome 366 milioane, pentru primării 100 milioane și pentru gospodărire comunală 180 milioane. Un alt punct important l-a constituit terminarea blocurilor de locuințe și a spațiilor comerciale începute. Pentru a se evita distrugerea acestor construcții s-a hotărît finalizarea lucrărilor anul acesta cu ajutorul unor credite cu dobîndă de 50% ce urmează a fi contractate de regiile autonome, banii urmînd să fie returnați din vînzarea apartamentelor către chiriași. Pentru apartamentele proprietate personală se prevede aceeași soluție, cu acordul titularilor de contract.

C. DUNAR

Un kilogram de carne de pui va costa cel puțin 700 lei

Deși nu mai este subvenționată, carnea de pasăre se va scumpi după 1 mai cu cel puțin 22-25%. Această previziune nu include o eventuală scumpire a combustibililor. Dacă se va scumpi cu 22%, prețul de livrare al unui kilogram de carne de pasăre va fi de 640 lei, la care se adună adaosul comercial al unităților care vînd carnea și care, de obicei, este de cel puțin 10%. De aici rezultă că prețul unui kg de carne de pui va fi, după 1 mai, de cel puțin 700 lei. Dacă se scumpesc carburanții, este posibil să se depășească plafonul de 1000 lei/kg.

În ce privește prețul unui ou, acesta s-a majorat de curînd și, în mod normal, o nouă majorare se va produce atunci cînd se vor scumpi carburanții iar cheltuielile de transport vor fi mari. **(Costel STROESCU)**

S.C.VITALEF S.A. nu va mări prețurile la cartofi, ceapă și mere

În acest context al creșterii prețurilor la unele produse alimentare după 1 mai 1993, data eliminării subvențiilor de către stat, d-nul Gheorghe Stanciu, directorul general al S.C.Vitalef S.A., ne-a declarat ieri că unitatea nu va mări după 1 mai prețurile la trei produse principale aflate în stoc. Astfel, din magazinele Vitalef-ului și după această dată se vor putea cumpăra la prețurile actuale cartofi, ceapă și mere, după cum urmează: cartofi consum 90 lei kg., cartofi sămînță 75 lei kg., cartofi sub STAS 40 lei kg.,ceapă calitatea I 6o lei kg., ceapă calitatea a II-a 50 lei kg., mere extra 75 lei kg., mere calitatea I 60 lei kg., mere calitatea II-a 35 lei kg. **(Vali ȘTIRBU)**

Scandalul "SRI și blocarea dosarelor de corupție"pe malul Bahluiului

FLORINEL VEZETEU, șeful filialei Iași a Serviciului Român de Informații

În legătură cu senzaționala declarație a generalului Gheorghe Florică, eliberat recent din funcția sa de comisar general al Gărzii Financiare din România, potrivit căreia Serviciul Român de Informații ar fi blocat cercetarea anumitor dosare ale corupției, am solicitat, în acest sens, o reacție domnului Constantin Elisei, comisar-șef al Gărzii Financiare, secția Iași. Domnia-sa ne-a declarat că în activitatea de control desfășurată de comisarii secției pe care o conduce "nu au existat imixtiuni ale filialei Iași a Serviciului Român de Informații". Pe de altă parte, considerăm că domnul colonel Florinel Vezeteu, șeful filialei ieșene a SRI, nu poate fi acuzat că ar fi intervenit în treburile interne ale Gărzii Financiare numai pentru faptul că, din cînd în cînd, a fost prezent personal în biroul comisarului-șef Constantin Elisei.

Vali ȘTIRBU

Mort după rețeta "Twin Peaks"

Ieri, în jurul orelor 14, în rîul Bahlui, în zona Podu de Piatră, a fost găsit cadavrul unui bărbat. După spusele unor martori, cadavrul se afla în poziția ghemuit, într-un sac de nylon legat. Vom reveni în numărul de mîine al "Monitorului" cu amănunte. **(A.I.)**

Energia termică plătită lunar de o familie va costa 4000 lei

Printre cheltuielile obligatorii suportate de cetățeni din bugetul familiei și cele determinate de plata pentru apă caldă și rece, pentru încălzire, pentru lift etc., aproximativ 50% din suma care revine fiecărei persoane pentru plata cheltuielilor de întreținere o reprezintă valoarea agentului termic necesar furnizării apei calde și pentru încălzirea apartamentului. Consumul de energie termică furnizată unui apartament de mărime medie (2 camere+dependințe) este de 1 Gcal pe lună, iar prețul acesteia este 5000 lei, din care cetățenii plătesc numai 1000 lei. După data de 1 mai a.c., cînd se vor elimina subvențiile pentru agentul termic, populația ar trebui să plătească în plus doar diferența de 4000 lei. Datorită fluctuației negative a monedei naționale în raport cu dolarul american, persoane din conducerea RENEL au afirmat că prețul real al unei Gcal va atinge media de 9000 lei. În acest fel, vom ajunge să plătim doar pentru apă caldă, vara aproximativ 4000 lei/lună și iarna, cînd se adaugă și plata încălzirii, circa 14.000 lei/lună. Aceste sume vor fi majorate de adăugarea la plată și a celorlalte utilități furnizate, respectiv apă rece, ridicarea gunoiului, gazul metan etc. **(Alin TOCAN)**

Tarifele poștale vor crește nesemnificativ

R.A. Poșta Română a înaintat de curînd Ministerului Finanțelor o listă cu propuneri privind creșterea prețurilor la serviciile poștale. Dacă această listă va fi aprobată, creșterile de prețuri vor fi totuși nesemnificative în comparație cu alte servicii. D-na Elena Bîrlescu, lidera sindicatului din R.A. Poșta Română Iași, ne-a informat că: "pentru a rezista după 1 mai va trebui să ne diversificăm activitatea și să mărim încrederea clienților în calitatea serviciilor pe care le oferim. De altfel noi am mai introdus în ultimul timp o serie de servicii cum ar fi: postafiș (afișe publicitare), poststamp (reclamă prin ștampilarea plicurilor transportate de către Poștă, cu o anumită siglă), prioripost (poșta rapidă), postmesager (afișe publicitare distribuite la cererea clientului), promoplic (plicuri cu antetul unui client) etc. Ambiția noastră este să nu ne pierdem statutul de regie autonomă pentru a ne transforma într-o unitate bugetară și de aceea vrem să demonstrăm că ne putem descurca și singuri".

În ce privește tarifele serviciilor telefonice, Dan Paul Ștefănescu, director general adjunct al R.A. Romtelecom, a declarat de curînd că nu este prevăzută o majorare în următoarea perioadă. Tarifele serviciilor lor telefonice internaționale vor fi adaptate periodic în funcție de fluctuațiile dolarului american în raport cu leul. **(C.S.)**

Piața neagră a dolarului

Odată cu ușoara creștere înregistrată de cursul oficial de schimb al dolarului SUA în ultima săptămînă, cursul practicat de casele de schimb valutar particulare a avut o evoluție proporțională. Astfel, casa de schimb valutar "Garrant" srl din str. Vasile Alecsandri nr.8 vinde cu 884 de lei și cumpără cu 746 de lei, iar Casa de schimb din str. Arcu 3-5 "Edmond" srl vinde cu 783 de lei și cumpără cu 627 de lei, dar aceasta, deocamdată, cumpără doar. De asemeni, casa de schimb valutar "Higeco Tours Exchange Office" din str. Ripa Galbenă nr. 2A, vinde dolarul SUA cu 846 de lei și îl cumpără cu 752 de lei, iar "Bucharest Exchange House" din str. Costache Negri nr. 62 vinde cu 900 de lei și cumpără cu 770 de lei. Cele două case de schimb valutar ale agenției de turism SCT "Moldova" (fostul OJT) practică prețuri similare; 903 lei la vînzare și 603 la cumpărare (sub cursul de schimb oficial!).

Piața "neagră" a dolarului este variabilă, după norocul amatorilor și dispoziția traficantului: între 750-770 de lei la vînzare și 710-720 de lei la cumpărare (în gangul de lîngă magazinul "Moldova") sau între 750-800 de lei la vînzare și 720-730 de lei la cumpărare (în fața Băncii Naționale). Previziunile sînt destul de pesimiste, ultima informație la căderea serii fiind posibilitatea ca dolarul să fi "sărit" deja binișor peste 800 de lei. **(E.C.)**

Lumea scriitorilor ieșeni are subiect de discuție

Redactorul șef al revistei "Convorbiri literare" este uluit de demiterea sa

În ultima ședință a Consiliului de conducere a Uniunii Scriitorilor, scriitorul Alexandru Dobrescu a fost demis în unanimitate din funcția de redactor șef al revistei "Convorbiri literare".

Singurul scriitor ieșean prezent la acea ședință a fost domnul Mihai Ursachi Acesta ne-a declarat că procedura de demitere a fost grăbită după ce reprezentanții Fondului Literar au prezentat un raport de unde reieșeau grave neregului financiare la revista "Convorbiri literare" Conform relatării d-lui Ursachi, revista a primit 700.000 lei care nu pot fi justificați, "iar Dobrescu nu vrea să-i justifice, își închipuie că revista «Convorbiri literare» e fieful lui". Domnul Ursachi a precizat că ori de cîte ori s-a aflat la București domnul Alexandru Dobrescu, acesta s-a purtat "de o obrăznicie rară", refuzînd orice fel de explicații cu privire la fondurile revistei

În replică, domnul Alexandru Dobrescu a precizat că, din aprilie 1992, revista n-a primit nici un leu de la Uniunea Scriitorilor, apărînd datorită unor sponsorizări, care au asigurat banii necesari pentru salarii, hîrtie și tipar. Domnul Dobrescu s-a arătat uluit și stupefiat de articolul din cotidianul "Evenimentul", afirmînd că n-a primit nici o decizie de demitere. "Nimeni din conducerea Uniunii nu ne-a întrebat dacă vrem un pahar cu apă; subit, cînd ne-am procurat singuri banii necesari pentru apariție, au apărut și atacurile asupra noastră".

Domnul Dobrescu crede că redacția "Convorbirilor literare" este solidară cu el. În cazul în care va primi decizia de demitere, Alexandru Dobrescu nu va părăsi presa culturală ieșeană, editînd, cu ajutorul unor sponsorizări, "Noile Convorbiri literare". (În numărul de sîmbătă al "Monitorului Expres" veți putea citi interviurile luate domnilor Mihai Ursachi și Alexandru Dobrescu)

Ovidiu ȘIMONCA

Toţi copiii vor primi alocaţie, indiferent dacă părinţii lor lucrează sau sînt şomeri

Suma acordată fiecărui copil va fi 1900 de lei pe lună

În şedinţa de marţi, 27 aprilie, a Camerei Deputaţilor a fost analizat proiectul de lege înaintat de Guvernul Văcăroiu privind alocaţiile de stat pentru copii. Prin această lege se modelează prevederile în vigoare în funcţie de articolul 45 din Constituţie, în care se afirmă dreptul tuturor copiilor la ajutor social. În acest moment, de această alocaţie beneficiază doar copiii salariaţilor, după un sistem prin care ajutorul este alocat în funcţie de nivelul salariului. În textul propus de Guvern, alocaţia se acordă copilului, indiferent de situaţia salarială a părinţilor, pînă la împlinirea vîrstei de 16 ani. În acest mod, legea răspunde principiului universalităţii conţinut în Constituţie. Comisia pentru Muncă şi Protecţie Socială a propus o prelungire a acestui drept pînă la vîrsta de 18 ani pentru copiii care urmează o formă de învăţămînt. De remarcat, în textul legii, este şi excluderea copiilor cetăţenilor străini şi a rezidenţilor în România, cu condiţia, specificată de comisie, să locuiască împreună cu părinţii lor. Suma acordată prin lege este de 1.500 de lei lunar, iar în urma indexării de la 1 mai va fi de 1.900 lei şi va cuprinde 5.459.000 de copii faţă de 3.756.850 de copii după prevederile în vigoare. Discuţiile din Camera Deputaţilor (mediate de vicepreşedintele Radu Berceanu) între deputaţi, reprezentantul Ministerului Muncii (dl. Dorel Musteţea) şi preşedintele comisiei avizată în fond (dl. Alexandru Athanasiu) au relevat cîteva probleme esenţiale. Suma propusă de Guvern este modestă, în schimb, modalităţile acordării ei, fără discriminare, înseamnă un efort important la buget. S-au propus diferite moduri de cuantificare, în funcţie de numărul copiilor şi mai ales stabilirea unui plafon al veniturilor părinţilor deasupra căruia, această alocaţie să nu mai fie acordată. S-au propus plafonuri între 50.000 şi 70.000 de lei pentru fiecare părinte, considerîndu-se că în acest fel se pot oferi sume mai consistente unor familii cu condiţie materială dificilă. (**Mediafax**)

Generalul Lebed, comandantul armatei a 14-a din Republica Moldova, e sigur de el:

"Nu sînt un monstru"

"Mă ocup în exclusivitate cu munca paşnică". Comandantul locuieşte într-un cămin modest, împreună cu familia

Generalul Aleksandr Lebed, comandantul trupelor ruseşti aflate în Republica Moldova (Armata a XIV-a), s-a întîlnit recent, la Tiraspol, cu o delegaţie a Asociaţiei femeilor din Moldova, prilej cu care a acordat şi un interviu ziarului "Moldova Suverană". "M-am convins că femeile de pe malul drept al Nistrului nu muşcă", a declarat Lebed, precizînd, în ceea ce-l priveşte: "Nu sînt un monstru, nici un Romulus, nici Remus, nici nu muşc." "Sînt un om bun şi vesel", s-a autocaracterizat generalul rus, încercînd să-şi creeze apoi o imagine extrem de paşnică, declarîndu-se în mod repetat împotriva războiului: "Eu aş prefera să comand armata numai în condiţii de pace".

Referitor la viaţa sa personală, Lebed a menţionat că are trei copii, dintre care doi sînt studenţi, în Rusia, iar unul învaţă la Tiraspol. În ciuda funcţiei şi a gradului său, generalul a declarat că nu locuieşte într-un apartament, ci într-un cămin ofiteresc, deşi tot el declară: "Mă ocup în exclusivitate cu munca paşnică. Construiesc 9 case de locuit". (Probabil că la aceste case generalului Lebed nu i-a venit încă rîndul).

Întrebat dacă este pentru o Moldovă unitară, comandantul rus a răspuns fără echivoc: "Pe mine m-au învăţat să mă eschivez de la unele răspunsuri..." Un răspuns care arată că îşi merită salariul de 85.000 de ruble.

Lucian POSTU

La Botoşani

Criza pîinii a luat proporţii fără precedent

La Botoşani se comercializează în general pîine la preţ subvenţionat în două sortimente: albă simplă şi Dîmboviţa. Există o singură firmă particulară care produce pîine, dar în mod sporadic şi la preţuri exorbitante. În ultimele zile se constată o criză a pîinii fără precedent, mulţi oameni nereuşind să-şi procure raţia zilnică.

Iată ce ne-a declarat despre acest lucru d-na ing. Veronica Balan, director S.C. MOLDOPAN S.A.: "Fabricăm pîine la întreaga capacitate de producţie: 76-80 tone/zi. Bănuiesc că o parte din această pîine nu ajunge în hrana populaţiei ci ia alte căi, mai exact, la furajarea animalelor. Cît producem noi este mult peste necesarul consumului. Avem probleme mari cu calitatea grîului livrat de Romcereal (greutate hectolitrică sub STAS, procent mare de corpuri străine). Din 330 t repartizate, ni s-au dat doar 260 t. După 1 mai sperăm într-o reglementare a situaţiei dacă se va gospodări consumul de pîine. Dacă nu, situaţia va continua pentru că Romcerealul nu are grîu".

D-na ec. Victoria Surdu - director Alimentexp, principal comercializator: "S.C. MOLDOPAN nu ne asigură cantităţile pe care ele comandăm. La 26.04.1993 solicitam: 36,3 tone, primim 26,4; la 27.04 1993, solicităm 47,8 tone, primim 29,5 tone. Noi am atenţionat în scris lucrătorii noştri să nu vîndă mai mult de 5 pîini la clienţii din mediul urban şi o pîine la cei din mediul rural. În caz contrar, desfacem contractele de muncă. Probabil, prin magazinele particulare, pîinea se stochează în vederea folosirii în hrana animalelor. După 1 mai, cînd sperăm că situaţia se va rezolva, vom cere certificate de calitate deoarece avem mari probleme cu calitatea pîinii". (**Val GURALIUC**)

Românii din Ucraina nu mai sînt bătuţi de soartă

Vizita domnului Adrian Nastase la Cernauti a fost receptata foarte

Cea mai importantă prezenţă a unui demnitar român în Ucraina de la constituirea acestei republici rămîne vizita lui Adrian Năstase, în fruntea unei delegaţii parlamentare. Ecourile acestei vizite nu s-au stins încă, comunitatea românească din Ucraina receptînd-o extrem de favorabil. Reafirmarea drepturilor românilor din Ucraina după cincizeci de ani de tăcere reprezintă mai mult decît o încurajare. Tăcerea diplomatică a părţii ucrainene trebuie interpretată în toată complexitatea ei. Discuţiile care au avut loc pe marginea pactului Ribbentrop - Molotov nu au făcut decît să reamintească despre teritoriile româneşti aflate în prezent în componenţa Ucrainei. Poziţia domnului Adrian Năstase faţă de această problemă a găsit un ecou deosebit în mass-media de limbă română de la Cernăuţi. De altfel, într-un interviu acordat postului de radio Cernăuţi, emisiunea de limbă română, Adrian Năstase a precizat: "înţelegem că problema frontierelor acestui tînăr stat e o chestiune vitală şi ar fi un act de sinucidere ca Ucraina să accepte modificarea lor, ceea ce ar putea să însemne totodată o deschidere a cutiei Pandorei şi o reacţie în lanţ cu efecte greu de anticipat. Dar pactul Ribbentrop-Molotov a existat şi el nu poate fi dezinventat. El a existat chiar dacă Ucraina n-a participat la negocierea lui şi nu l-a semnat, şi acest pact înseamnă o cicatrice pe trupul României, o mare durere pentru istoria noastră naţională".

Adrian Năstase propune ca o alternativă a "indiferenţei şi inacţiunii", recunoaşterea deschisă a acestei probleme care marchează "trecutul relaţiilor noastre". Dezvoltîndu-se relaţiile de colaborare dintre Ucraina şi România, în acest fel se poate sprijini identitatea culturală, naţională, lingvistică şi religioasă a ucrainenilor din România şi a românilor din Ucraina.

Dincolo de aceste declaraţii de intenţii, rămîne de văzut care este atitudinea pe care o va adopta partea ucraineană, ştiu fiind că românii din Ucraina nu s-au bucurat întotdeauna de un tratament privilegiat. Nu acelaşi lucru se poate spune despre comunitatea ucraineană din România. Aici poate fi remarcată preocuparea cu care ambasadorul Ucrainei la Bucureşti, Leontii Sănduleac, urmăreşte viaţa comunităţii ucrainene din România. Pe 24.04.1993, ambasadorul Leontii Sănduleac, însoţit de parlamentari ucraineni, s-a întreţinut cu liderii comunităţii ucrainene din judeţul Suceava.

Romulus NICOLAE

"Nu vreau să mă întorc cu mîinile goale în România"

În aceste zile la Iaşi, s-a aflat doamna Maria Mailat, doctor la Sorbona în antropologie socială şi sociologie comparată, scriitor, absolventă, în 1976, a secţiei de sociologie-psihologie de la Universitatea "Al.I.Cuza" din Iaşi. Domnia-sa a participat marţi la lansarea volumului Eseu despre dar de Marcel Mauss, editat de Institutul European Iaşi. La Universitatea din Iaşi pregăteşte o grupă de studenţi specializată în consulting sociologic.

- În ce constă colaborarea dumneavoastră cu Universitatea din Iaşi?

- Da, pentru mine Iaşul a fost leagănul meu spiritual. Aici am trăit anii studenţiei, am găsit bibliotecile ieşene, am găsit atmosfera Copoului - unde am trăit într-un fel de Campus universitar. Copoul, pentru mine, este comparabil cu oraşele universitare franţuzeşti sau americane, din punct de vedere spiritual.

Datorez, de aceea, mult Iaşului şi în acelaşi timp am nişte rădăcini spirituale aici. Deci, am zis că, dacă mă întorc în România într-o zi, nu vreau să mă întorc cu mîinile goale şi am încercat să realizez acest proiect, care pînă la urmă a fost finanţat de către francezi. Este un proiect de formare a studenţilor ieşeni, de echipare cu mijloace audio-vizuale a catedrei de psihologie- pedagogie a Universităţii din Iaşi şi de călătorii de studii a studenţilor şi profesorilor din Iaşi la Paris. Este un proiect de un an de zile care se va termina în noiembrie. Bineînţeles că am fost fericită să-mi reîntîlnesc profesorul din facultate, dl. Adrian Neculau.

Oricum, şi după noiembrie, voi continua să păstrez legătura cu Universitatea ieşeană. (**Dorin POPA**)

Actorul Ştefan Radoff va recita, în fiecare luni, la Senat, o poezie dedicată lui Ceauşescu scrisă de Vadim Tudor

Pentru a soluţiona conflictul personal pe care îl are cu preşedintele PRM Vadim Tudor, actorul şi senatorul PAC Ştefan Radoff este hotărît să recurgă la justiţie.

Reamintim că dl.Vadim Tudor l-a acuzat pe Ştefan Radoff că ar fi semnat poezii omagiale pentru cuplul Ceauşescu, afirmaţie care l-a determinat pe dl. Radoff să ceară preşedintelui Senatului, Ovidiu Gherman, să intervină pentru soluţiona acest conflict. Cum dl. Gherman nu se prea grăbeşte să o facă, Ştefan Radoff este hotărît să apeleze la justiţie. Dacă nici în acest mod nu-şi va rezolva problema, dl. Radoff este hotărît să recurgă la o ultimă metodă. Aceea de a-l enerva pe senatorul PRM în fiecare luni, cînd în Senat se fac interpelări, recitînd cîte o poezie omagială de-a bardului Vadim Tudor. "Poate că în acest fel îi fac să-şi bage mîinile în cap. Oricum, sînt sigur că recitarea săptămînală a unor poezii care-i poartă semnătura îi va enerva foarte mult pe Vadim", a declarat dl. Ştefan Radoff.

Multimilionarul grec John L. Dassopoulos va deschide o fabrică de ciorapi

Conform declaraţiilor acestuia, afacerea va fi demarată în cooperare cu Jatex S.A., care va pune la dispoziţie spaţiul necesar . D-nul Dassopoulos va aduce, în circa 2 săptămîni, maşinile şi utilajele necesare. Materiile prime vor proveni din Italia şi Germania iar vînzările se vor face în ţările din Est.

Întreprinderea mixtă va asigura cel puţin 100 locuri de muncă, iar preţul ciorapilor a fost apreciat la 400 lei perechea. (**Marcel MORARU**)

Duminică, pe scena Teatrului Luceafărul

"O poveste cu fantome"

Montarea acestui spectacol a costat numai 40.000 lei

Duminică, la ora 11,30, va avea loc pe scena Teatrului Luceafărul din Iaşi premiera piesei "O poveste cu fantome", scenariu dramatic scris de Bogdan Ulmu, cu piesa lui Vasile Alecsandri "Doi morţi vii" în distribuţie: Liviu Smîntînică, Nicolae Brehnescu, Camelia Poenaru, Viorel Vîrlan, Liliana Mavriş şi Nicolae Poghire (student la Academia de Teatru din Iaşi). Regia, scenografia şi ilustraţia muzicală aparţine domnului Bogdan Ulmu. Preţul unui bilet este de 75 de lei. Am solicitat domnului Ulmu un scurt interviu despre noua premieră.

- De ce v-aţi încumetat să montaţi Alecsandri, acum, cînd se spune că Alecsandri este perimat şi nu mai ţine?

- M-am încumetat tocmai pentru a demonstra că nu-i perimat şi că ţine. Am montat Alecsandri din mai multe motive: conotaţiile politice din piesă, care sînt de o actualitate surprinzătoare, spiritul ludic care este molipsitor pentru orice om de teatru şi pentru acest morb al meu Alecsandri (paradoxal pentru un bucureştean). Eu intenţionez în Iaşi o "integrală Alecsandri", din care am făcut pînă acum două spectacole: "Chiriţa în Iaşi" şi "Iaşii în carnaval".

- Titlul original al piesei lui Alecsandri este "Doi morţi vii", iar pe afiş apare "O poveste cu fantome". Cît v-aţi abătut de la textul lui Alecsandri?

- Piesa lui Alecsandri era foarte lungă. Eu am făcut un spectacol de o oră; a trebuit să reduc foarte mult din ea. Piesa avea foarte multe personaje, or eu, fiind obligat să lucrez în paralel cu o distribuţie care pleacă în deplasare, a trebuit să reduc numărul actorilor. Piesa lui Alecsandri abundă în lovituri de teatru care astăzi ar putea părea incredibile, drept pentru care am introdus un personaj, un fel de spiriduş, care încearcă să lege nişte secvenţe aparent ireconciliabile.

- Cît a costat montarea acestui spectacol?

- La Teatrul Luceafărul, în fiecare duminică este bătaie pentru bilete. Avem mereu probleme cu pompierii, care ne obligă să nu vindem bilete peste capacitatea sălii. Nu vindem bilete în picioare, deşi am putea-o face. Acest spectacol a costat în jur de 40.000 lei. În afara sprijinului financiar de la Consiliul Judeţean, directorul teatrului, domnul George Macovei, închiriază sala diverselor manifestări şi întruniri. La Teatrul Luceafărul nu sînt probleme cu salariile. Directorul teatrului are o calitate indiscutabilă: ştie să facă bani pentru teatru.

A consemnat Ovidiu ŞIMONCA

Tematica pentru secundariatul medicilor nu se modifică

Dl.Alexandru Oproiu, ministru secretar de stat, purtătorul de cuvînt al Ministerului Sănătăţii, a anunţat că tematica pentru secundariat nu se va modifica în acest an. Urmează a fi modificat nomenclatorul specialităţilor, operaţie ce se speră a fi încheiată pînă în a doua jumătate a lunii mai a.c.. Pe baza acestui nomenclator se vor stabili centrele în care există posibilitatea, din punct de vedere al dotării tehnice şi al capacităţii, să se facă pregătirea secundarilor. (**Mediafax**)

Prima acţiune concretă a Fondul Proprietăţii Private II - Moldova

La iniţiativa Agenţiei Naţionale pentru Privatizare, fiecare Fond al Proprietăţii Private din teritoriu va beneficia de consultanţă străină acordată de guverne europene sau de firme specializate. Cele 5 FPP-uri au asigurată asistenţa din partea următorilor: FPP I Banat - guvernul german, FPP II Moldova - guvernul olandez, FPP III Transilvania - US AID, FPP IV Muntenia-British Know How Fund şi FPP V - Oltenia-guvernul francez.

În cadrul acestei acţiuni semnalăm prezenţa în judeţul Iaşi a reprezentantului firmei olandeze de consultanţă "TEN CATE" din cadrul holdingului "ROYAL NIJVERDAL", Pieter Karsten. Domnia sa a vizitat luni S.C. "SIRETUL" S.A. Paşcani şi S.C. "TOMIRIS" S.A. Iaşi, iar marţi a purtat discuţii la sediul firmelor S.C. "CONFECŢIA" S.A. Iaşi şi la S.C. "MOLDOVA TRICOTAJE" S.A., unde s-au desfăşurat schimburi de informaţii în vederea pornirii procesului marii privatizări. Firma de consultanţă are tradiţie atît în privatizare cît şi în optimizarea funcţionării întreprinderilor din industria uşoară. După prelucrarea datelor preluate, se vor întocmi rapoarte detaliate cuprinzînd diferite soluţii atît pentru creşterea profitabilităţii societăţilor cît şi pentru salvarea economică a celor care necesită acest lucru. Acţiunea de consultanţă este finanţată de guvernul olandez.

Alin TOCAN

Academia Română va fi condusă de dl. Drăgănescu doar pînă în februarie 1994

Ieri, la Casa Omenilor de Ştiinţă, domnul Mihai Drăgănescu, preşedintele Academiei Române, a declarat la o întîlnire cu presa că va rămîne conducătorul acestui for pînă în februarie 1994, cînd va fi aleasă o nouă conducere a Academiei, conform statutului. Domnul Drăgănescu a precizat că nu doreşte să încalce statutul Academiei şi să candideze din nou. Domnul Drăgănescu a precizat că va recomanda noului preşedinte al Academiei să nu facă politica nici unui partid. (**NEP**)

Cursul de schimb valutar

În urma şedinţei de licitaţie interbancară desfăşurate la sediul Băncii Naţionale, cursurile de referinţă pentru principalele valute valabile astăzi, 29 aprilie, sînt următoarele:

1 dolar SUA (USD) - 615 lei
1 liră sterlină (GBP) - 967,09 lei
1 schilling austriac (ATS) - 54,85 lei
1 franc elveţian (CHF) - 427,59 lei
1 franc francez (FRF) - 114,48 lei
1 marcă germană (DEM) - 386,11 lei
100 lire italiene (ITL) - 41,28 lei
1 yen japonez (JPY) - 5,50 lei
100 lire turceşti (TRL) - 6,40 lei
1 ECU (XEU) - 755,13 lei
1 DST (XDR) - 878,96 lei

Volumul tranzacţiilor încheiate a fost de 1.705.374,76 dolari SUA, inferior celui din ziua precedentă. Dolarul continuă stagnarea la valoarea de 615 lei, celelalte valute cunoscînd scăderi de valoare (lira sterlină 7 lei, francul elveţian 6 lei şi marca germană 4 lei). Cotaţia românească a dolarului este de 0,635 lire sterline, 1,592 mărci germane şi 111,81 yeni japonezi, iar a celui din Londra de 1,580 mărci germane şi 111,05 yeni japonezi.

D. SÎRBU

AGENŢIA TURISM "MOLDAVIA"
Str. Ştefan cel Mare 4
telefon: 112289; 112006
organizează excursii în:
● POLONIA - 1; 8; 15; 22.05.93
● TURCIA - 1; 8; 15.05.93
La sediul acestei societăţi se preiau anunţuri de mică publicitate pentru monitorul

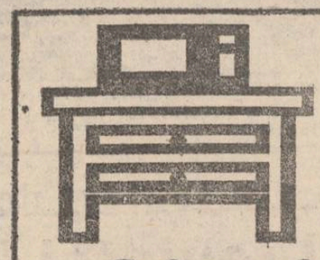

Elegant Practic Plăcut
Orice piesă de mobilier
la comandă sau gata confecţionată
la preţuri convenabile
prin
Standard Comercial Moldavia
Str. Bradului nr 5
tel. 122850

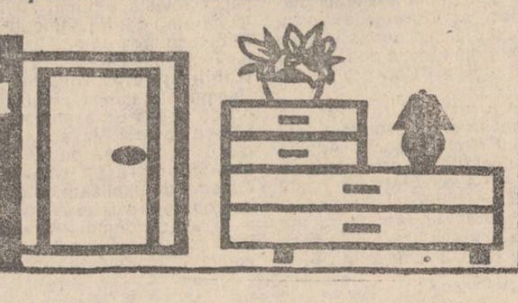

O aberantă hotărîre a Ministerului Sănătăţii

Medicii din cabinetele particulare nu pot prescrie medicamente compensate 100%

Într-o notă a Ministerului Sănătăţii, înserată în numărul de ieri al cotidianului "Monitorul", se specifică faptul că medicii de cabinete particulare nu pot prescrie decît rețete cu medicamente compensate 50 % şi 75 %. În ce privește medicamentele cu regim de compensare 100 %, acestea nu pot fi prescrise decît de către medicii din unităţile sanitare publice de specialitate, din subordinea Ministerului Sănătăţii în legătură cu această problemă am cerut părerea a doi proprietari de cabinete particulare precum şi pe cea a directorului Direcţiei Sanitare, dr. Mihai Frasin.

Dr. Ion Dănilă patron al cabinetului stomatologic "Danident": "După părerea mea, consider această hotărîre drept o măsură discriminatorie care nu face altceva decît să împiedice mersul spre privatizare. Asistenţa privată are mai multe aspecte şi vizează în mod normal creşterea calităţii actului medical. Ao esabilitatea populaţiei la cabinetele stomatologice particulare este condiţionată în mare măsură de posibilităţile materiale ale individului. Anularea posibilităţii de a prescrie rețete cu medicamente compensate 100 % înseamnă că în viziunea guvernanţilor să micşoreze numărul eventualilor pacienţi care ni se adresează. Este clar o discriminare pe care Ministerul Sănătăţii o face din raţiuni economice. Se consideră probabil că atunci cînd un pacient se adresează unui cabinet particular unde trebuie să plătească o taxă pentru serviciile medicale prestate, atunci acesta are bani şi pentru medicamente. Încercînd să lovească în reţeaua sanitară privatizată, pînă la urmă Ministerul Sănătăţii loveşte tot în populaţie. Este clar că viitorul aparţine asistenţei private"

Prof. dr. Vasile Burlui - patronul Fundaţiei Apollonia: "Consider că un Minister înţelept ar trebui să conlucreze cu ambele reţele sanitare: de stat şi private. Nu demult, Ministerul Sănătăţii ne-a informat că şi asistenţei private i s-au acordat aceleaşi drepturi ca şi celei de stat. În acest sens putem emite bilete de internare, putem elibera certificate medico-legale, certificate medicale şi prenupţiale. Cu atît mai surprinzătoare este această hotărîre cu cît Ministerul Sănătăţii are în componenţa sa un serviciu special care se ocupă de problema privatizării. În ce priveşte dotarea cu aparatură tehnico-medicală de specialitate mă îndoiesc că pot face aprecieri de orice natură atît timp cît nu au călcat niciodată într-un cabinet privatizat"

Dr. Mihai Frasin - directorul Direcţiei Sanitare: "În general, medicamentele cu compensare 100 % sînt cele destinate unor boli cronice ca: tuberculoza, diabet, cancer. Deocamdată, asemenea afecţiuni nu pot fi diagnosticate şi tratate decît în spitale, reţeaua sanitară privată nu cuprinde şi ambulatorii cu acest profil medical. În consecinţă nu consider că această măsură ar putea afecta bunul mers al cabinetelor particulare. De asemenea, medicamentele cu compensare 100 % fiind foarte scumpe, Ministerul Sănătăţii a luat hotărîrea ca orice eliberare de rețetă compensată să fie trecută în carnetul de sănătate a persoanei în cauză. Se elimină în acest sens abuzurile şi corupţia în privinţa distribuirii medicamentelor, precum şi stocarea acestora de către bolnavi".

Mihaela CĂNĂNĂU

Noile condiţii ce trebuie îndeplinite de construcţiile cu caracter provizoriu

Serviciul Urbanism din cadrul Primăriei a trimis ieri adrese către Poliţia Municipiului, Garda Financiară şi Serviciul Comercial, în care sînt specificate condiţiile ce trebuie îndeplinite de construcţiile cu caracter provizoriu, indiferent de natura proprietăţii terenurilor pe care sînt amplasate.

1. Prefabricate spaţiale (tip SOMACO):
- nu sînt avizate ca tip pentru municipiul Iaşi;
- amplasarea lor s-a făcut ilegal (fără autorizaţia de amplasare a Primăriei municipiului Iaşi);
- nu au contract de închiriere a terenului cu Primăria la noile tarife introduse la 1.04.'93.

2. Construcţii metalice (garaje, chioşcuri, copertine):
- autorizaţia de amplasare, eliberată pe numele firmei de Primăria Iaşi;
- contractul de închiriere a terenului încheiat cu Primăria;
- planul de amplasare vizat de Primărie.

Conform hotărîrii Consiliului local cu nr. 3/1993, în construcţiile provizorii nu este permisă desfacerea de băuturi alcoolice; este permisă alimentaţia publică în sistem fast-food.

3. Comerţ stradal (tonetă, mese pliante):
- aviz de principiu;
- schiţă de amplasare vizată de Primărie;
- autorizaţie;
- fără desfacere de băuturi alcoolice;
- produsele alimentare vor fi preambalate.

Comerţul stradal cu produse agroalimentare este interzis, desfacerea lor fiind permisă numai în locuri amenajate - pieţe - cu acordul dat de "Compiaţa".

4. Comerţ în locuri special amenajate (pieţe):
- numai produse agroalimentare şi flori naturale;
- avizul de principiu al Primăriei;
- construcţiile provizorii de pe teritoriul Compiaţa se supun acelorași reglementări ca domeniul public.

Primăria roagă Poliţia municipiului şi Garda Financiară să o sprijine în acţiunea de creare a unui aspect civilizat în oraş şi să considere anulate toate avizele si autorizaţiile ce nu corespund criteriilor mai sus menţionate.

Cristian DUNAR

Datoriile mari către societăţile de construcţii pun piedici finalizării blocurilor de locuinţe

La 20.04.1993, următoarele unităţi din judeţul Iaşi, au acumulat datorii către unele firme de construcţii, în valoare totală de peste 307,5 milioane lei, după cum urmează: - R.A."Locuinţa" şi Primăria municipiului Iaşi au datorii de 195 000 000 lei; R.A.Termoficare 24 000.000 lei; R.A.G.C.L. Paşcani 21.700.000 lei; R.A.G.C.L. Tg.Frumos 32 046.000 lei; R.A.G.C.L. Hîrlău 3.837.000 lei; R.A.J.A.C. 27.628.000 lei; Consiliul Judeţean (Direcţia Tehnică)2 650.000 lei

Principalele firme de construcţii care urmează să primească aceşti bani sînt : IAŞICON, INCOM, CONEST, CONSART, ACM1CFR.

Cristian DUNAR

O soluţie pe care nimeni nu o bagă în seamă

Reducerea cheltuielilor indirecte ar putea rentabiliza societăţile comerciale cu capital de stat

În momentul intrării în vigoare a Hotărîrii Guvernului de eliminare a subvenţiilor şi aplicare a compensărilor şi indexării salariilor, marea majoritate a preţurilor de livrare a produselor şi serviciilor vor cunoaşte o creştere semnificativă. Problema care se pune este dacă populaţia va putea suporta aceste majorări. Soluţiile propuse pînă acum s-au referit la eventuale disponibilizări de personal pentru menţinerea actualelor preţuri de livrare, situaţie în care ar avea de suferit o mai mare parte a populaţiei.

În situaţia creată după 1 mai a.c., una din direcţiile de acţiune pentru atenuarea şocului economic ar putea fi cea de rentabilizare reală a societăţilor comerciale cu capital de stat. Există cazuri în care cheltuielile indirecte, ca parte componentă a preţului de cost, ajung la valoarea de 500% (respectiv, pentru 100 lei producţie se cheltuiesc 500 lei). Cauzele care generează asemenea situaţie constau în principal în folosirea incompletă a timpului de lucru, sustrageri de materiale şi folosirea unor metode de producţie învechite.

Cel puţin primele două cauze menţionate se datorează în egală măsură şi conducerii întreprinderilor şi unora dintre salariaţi. În cazul în care Consiliul de Administraţie ar putea asigura o gamă largă de contracte pentru desfacerea produselor proprii, angajaţii ar primi salariile integral şi nu ar mai avea o motivaţie, teoretică cel puţin, de a-şi completa salariul prin furtul unor materii prime sau produse finite. Bazîndu-se pe o atitudine ceva mai timidă a unora dintre directori, care, din cauze mai mult sau mai puţin concrete, nu aplică legea eliminînd angajaţii indisciplinaţi, aceştia creează precedente care întreţin o stare de lucruri negativă. Rolul sindicatelor ar putea fi lărgit în această direcţie, asigurîndu-se un sprijin pentru conducere.

Cea de-a treia cauză amintită, respectiv utilizarea unor metode de producţie învechite, se datorează dezinteresului cadrelor de conducere ale societăţii comerciale. Din discuţiile purtate cu unii directori generali rezultă că o retehnologizare nu poate fi efectuată datorită lipsei fondurilor. Dacă aceste scuze pot fi acceptate, unii dintre interlocutori nu au dat explicaţii în legătură cu folosirea incompletă a cunoştinţelor specialiştilor angajaţi. În acest fel, în marea majoritate a întreprinderilor s-a renunţat la întocmirea planurilor de operaţii care cuprind nu numai succesiunea operaţiilor şi timpii de execuţie cît şi poziţionarea semifabricatelor şi tipul sculelor folosite. Dacă această documentaţie ar fi întocmită şi totodată folosită în timpul procesului de producţie, normarea ar avea o bază reală ceea ce ar duce la scăderea consumurilor energetice şi la dispariţia timpilor morţi din procesul de producţie. Un alt element care ar permite corelarea plăţii salariaţilor direct productivi cu producţia efectiv realizată îl reprezintă întocmirea fişelor utilajului. Pe aceste documente se trec orele de funcţionare, data şi durata reparaţiilor planificate sau accidentale, date care permit eliminarea discrepanţelor dintre producţia realizată şi pretenţiile băneşti ale angajaţilor.

La ora actuală, unii dintre liderii de sindicat nu au în programele de acţiune nici una dintre problemele enunţate, ocupîndu-se aproape în exclusivitate de analiza critică a activităţii conducerii. Se ajunge, astfel, la creşterea preţului de cost al produselor, la nerentabilitate economică a societăţii comerciale, la dezinteres din partea salariaţilor şi, în final, la falimentarea firmei în cauză.

Cele două posibilităţi oferite la ora actuală pentru eliminarea situaţiilor prezentate se referă la acţiunea de privatizare a societăţilor comerciale mici, prin folosirea metodei MEBO şi la aprobarea de către Parlament a unei legi care să stabilească condiţiile încheierii unui contract managerial.

Alin TOCAN

Interdicţia de pescuit este încălcată frecvent

• amenzile pentru braconaj sînt între 10.000 si 30.000 lei •

Începînd cu data de 18 aprilie, activitatea de pescuit sportiv în apele colinare şi de şes este interzisă deoarece a început perioada anuală de depunere a icrelor.

Pescuitul este prohibit pînă la data de 16 iunie, inclusiv pe rîul Prut, care pînă anul acesta avea un regim special.

Cu toate că pescarii ştiau de aceste interdicţii, într-o singură zi au fost confiscate 27 de plase de pescuit (unele care nu fac obiectul pescuitului sportiv) şi au fost recuperate peste 200 kg de peşte. Acţiunea de control a avut loc în zona Podu Iloaei pe 25 aprilie 1993.

Cu ajutorul agenţilor Protguard se vor organiza controale de acest gen mai dese pentru stoparea activităţii de braconaj. Vor fi reţinuţi toţi acei care vor fi prinşi asupra faptei, aplicîndu-li-se pedepsele legale.

Amintim că pentru braconaj în perioada de prohibiţie, contravenienţii vor fi sancţionaţi cu amenzi între 10.000 lei şi 30.000 lei.

Domnul Nae Mîndru, secretarul Asociaţiei Judeţene de Pescuit Sportiv, ne-a informat că şi pentru vînători se anunţă un sezon bogat. După încheierea activităţii de evaluare a vînatului din fondurile AJVPS, s-a constatat o uşoară scădere la efectivele de căprior şi mistreţ şi o creştere simţitoare a numărului iepurilor.

Membrii vînători din asociaţie vor beneficia în sezonul 1993-1994 de autorizaţii individuale de vînătoare a căpriorului pentru selecţie sau trofeu. De asemenea, membrii participanţi la vînătorile de mistreţ vor primi gratuit carne de mistreţ.

Pentru a beneficia de toate aceste avantaje, vînătorul sportiv are obligaţia să participe la combaterea dăunătorilor şi la recoltarea furajelor pentru hrana vînatului pe timp de iarnă.

Adina SCUTELNICU

Fricţiuni între Prefectură şi Consiliul Judeţean în legătură cu crearea "zonelor libere"

Cu mai mult timp în urmă, Guvernul a luat hotărîrea înfiinţării şi în ţara noastră a unor "zone libere". Acestea reprezintă zone cu caracter juridic special, în care nu se percep taxe vamale. În legătură cu crearea şi administrarea acestor zone au apărut fricţiuni între Prefecturi şi Consiliile Judeţene, deoarece Direcţia pentru Administraţie Publică Locală din cadrul Guvernului a trimis documentaţia pentru crearea zonelor libere la Prefecturi şi nu la Consiliile Judeţene.

Pentru o mai bună delimitare a atribuţiilor Prefecturilor şi Consiliilor Judeţene, Consiliul Judeţean Satu-Mare a trimis o adresă la Direcţia pentru Administraţie Publică Locală în care se fac unele observaţii la "Metodologia privind întocmirea documentaţiei pentru aprobarea regimului de zonă liberă", întocmită de Agenţia Zonelor Libere.

Agenţia Zonelor Libere nu recunoaşte faptul că autoritatea administraţiei judeţene este reprezentată exclusiv de Consiliul Judeţean şi nu de Prefectură.

Se admite necesitatea ca Prefectura să îşi împlinească în acest gen de acţiuni, dar exclusiv prin prisma obligaţiilor ce-i revin din aplicarea Legii fondului funciar. Conform articolului 6 din Legea 84 din 1992, Prefecturile nu sînt abilitate cu atribuţiuni de administrare a patrimoniului public sau privat de interes judeţean sau local.

Recomandarea pentru avizele Agenţiei pentru Supravegherea şi Protecţia Mediului, a Oficiului de Cadastru şi Organizarea Teritoriului, a Comisiei de organizare şi dezvoltare urbanistică a Consiliului Judeţean în sensul de a purta viza Prefecturii nu-şi găseşte suport legal.

Prefectura nu reprezintă judeţul, nu are atribuţii şi nici drepturi în administrarea patrimoniului din judeţ, prin urmare nu poate cere aceste avize.

Avînd în vedere aceste consideraţii, se sugerează factorilor de răspundere să revină asupra "Metodologiei", luîndu-se în consideraţie structura legală a sistemului de organizare a administraţiei locale şi judeţene.

Această sesizare a Consiliului Judeţean Satu-Mare este susţinută şi de Consiliul Judeţean Iaşi.

Cristian DUNAR

căutăm

difuzori volanţi
pentru cotidianul "MONITORUL"
vîrsta 16-18 ani
VREŢI SĂ CÎŞTIGAŢI 1.000 LEI PE ZI?
Relaţii la sediul redacţiei, str. Smîrdan nr. 5 zilnic între orele 10-12.

> OFERTĂ SPECIALĂ <

NESS BLEND
borcane 100g
860 lei (A.C. 7%)
Tel. 143224, între orele 9.00 - 15.00
Cantităţi limitate

ORAŞUL PE O COLOANĂ

Firma Siemens ajută serviciul medical românesc

De curînd, Ministerul Sănătăţii a primit de la firma Siemens, din Germania, un credit în valoare de 50 milioane de mărci. Această sumă face parte dintr-un credit total de 200 milioane de mărci şi va fi folosită pentru achiziţionarea de tehnologie medicală modernă, necesară reţelei sanitare din ţara noastră. Din cele ce am fost informaţi, condiţiile acestui împrumut sînt avantajoase pentru partea română, care va încerca să doteze cu aparatură de specialitate spitalele din ţară, inclusiv unele unităţi sanitare din Iaşi. **(M.C.)**

Prefectul Dan Gâlea a fost invitat la Bucureşti de ambasadorul Poloniei

Excelenţa Sa Bogumil Luft, ambasadorul Poloniei în România, l-a invitat pe prefectul Dan Gâlea la festivitatea ce va avea loc la reşedinţa Ambasadei Poloniei din Bucureşti la data de 3 mai, cînd se va sărbători Ziua Naţională a Poloniei. Reamintim cititorilor că la 13 noiembrie 1992, subprefectul Alexandru Anghel l-a primit la sediul Prefecturii pe dl. Roman Wyborski, consilier politic al ambasadei, care s-a dovedit a fi un foarte bun vorbitor de limba română. Cu acel prilej s-au stabilit relaţii strînse între diplomatul polonez şi administraţia judeţului Iaşi. Acesta este, probabil, motivul principal care a stat la baza invitaţiei adresate de ambasadorul Poloniei în România, prefectului Dan Gâlea. **(M.D.)**

Sever control sanitar-veterinar la frontieră

Astăzi a fost prezent în Iaşi dl. Gheorghe Stratulat, director general al Direcţiei Sanitar Veterinare din cadrul Ministerului Agriculturii şi Alimentaţiei. Intenţia d-lui Stratulat a fost aceea de a cere administraţiei locale organizarea unui control sanitar-veterinar mai sever la punctele de frontieră din judeţul Iaşi. Această măsură luată de conducerea ministerului amintit este în concordanţă cu decizia ţărilor din Piaţa Comună - în urma extinderii epidemiei de febră aftoasă din Italia - care au hotărît instituirea unui control sanitar-veterinar foarte strict în punctele de frontieră. **(M.D.)**

Nu au fost depistate încă societăţi comerciale care să-şi facă stocuri în aşteptarea scumpirilor

Echipajele mixte ale Poliţiei economice şi Gărzii Financiare, constituite în urmă cu cîteva zile în scopul depistării societăţilor comerciale care şi-ar forma stocuri de mărfuri pe care să le vîndă la preţuri mărite după data de 1 mai, pentru obţinerea pentru profituri artificial-ilegale, îşi continuă activitatea de control. "Pînă la această dată nu au fost identificate societăţi comerciale care să-şi întocmească asemenea stocuri" ne-a declarat, ieri, dl. Constantin Elisei, comisar şef al Gărzii Financiare Iaşi. "E posibil, însă, că agenţii economici să încerce crearea acestor stocuri ilegale în zilele următoare, foarte apropiate datei de 1 mai", ne-a mai precizat comisarul şef. **(V.Ş.)**

1.350.000 lei premiu pentru cel ce va sistematiza zona Tîrgu Cucului

Primăria Municipiului Iaşi anunţă organizarea unui concurs naţional de urbanism pentru centrul municipiului, zona Tg. Cucu - Anastasie Panu.

Se vor acorda următoarele premii: premiul I - 1.350.000 lei; premiul II - 1.000.000 lei; premiul III - 750.000 lei, la care se adaugă trei menţiuni a cîte 400.000 lei.

Cuantumul premiilor va fi indexat în funcţie de evoluţia preţurilor.

Preşedinţi de onoare ai comisiei sînt dr. Constantin Simirad, primarul oraşului şi ing. Ion Amihăiesei, preşedintele Consiliului Judeţean Iaşi.

Înscrierile la concurs se fac între 3-20 mai 1993 contra unei taxe de 15 000 lei. Termenul limită de predare a proiectelor este 13 septembrie 1993.

Informaţii suplimentare se pot obţine la sediul Primăriei sau la telefon 143030 int. 139, 151, 120.

Nu au fost semnate contracte pentru toate spaţiile comerciale licitate

Serviciul de gospodărire comunală al Primăriei reaminteşte tuturor agenţilor economici ce au participat la licitaţia organizată de Primărie în data de 25-26-27 martie 1993 că mai au termen de a-şi perfecta actele pe spaţiile adjudecate pînă vineri, 30 aprilie 1993. Spaţiile rămase libere vor face obiectul unei noi licitaţii, ce va fi anunţată în timp util.

Bucureştenii propun un proiect de intervenţie în zonele cu valoare arhitecturală

Primarul Constantin Simirad a primit încă o delegaţie de la "Urban Proiect" Bucureşti, institut central ce se ocupă cu studii urbanistice la nivelul întregii ţări.

Delegaţia a propus organizarea pentru oraşul nostru a unui "Studiu metodologic privind modalităţile de intervenţie în zonele centrale cu valoare arhitecturală şi urbanistică deosebită."

Primarul a fost de acord cu această acţiune care va trasa liniile generale ale dezvoltării zonelor centrale. **(C. D.)**

S.C. S.R.L.

VINDE EN GROS:

ROM (36°) - 334 lei (0,5 l)
VODCĂ (36°) - 325 lei (0,5 l)
RACHIU (26°) - 195 lei (0,5 l)
LICHIORURI: - zmeură, - caise, - ananas, - cafea | 335-357 lei (0,5 l)

ADAOS COMERCIAL 10-15%

Str. Păcurari 141 bl. 593, Tel. 117327

LUMEA SPRE CARE NE ÎNDREPTĂM

Avionul care transporta echipa națională a Zambiei s-a prăbușit în mare

Cea mai mare parte a echipei naționale de fotbal a Zambiei și-a pierdut viața într-un accident de avion în Africa centrală. Membrii echipei se aflau la bordul unui avion militar zambian, care tocmai decolase de la Libreville, capitala Gabonului, după realimentare. Avionul s-a prăbușit în mare. N-au fost găsiți supraviețuitori. Echipa de fotbal a Zambiei era considerată una din cele mai bune și puternice din Africa. (**NEP**)

Explozie la o groapă de gunoi în Istanbul

O explozie la o groapă de gunoi din Istanbul a provocat astăzi moartea a 4-a persoane, rănirea altor 5 și îngropat sub gunoaie 15 case din zonă. Un post de radio din localitate a anunțat că accidentul s-a datorat unei scurgeri de gaz metan. Șeful administrației din districtul Umraniye, Nahit Gurkan, a ordonat municipalităților și forțelor militare să trimită echipe de ajutor în zonă. Elicopterele s-au alăturat mai târziu operațiunilor de salvare a supraviețuitorilor.

Un vas de patrulare cipriot atacă un vas turcesc

Ministrul cipriot al afacerilor externe, Alekos Mikaelides, a declarat în fața unei comisii parlamentare că un vas de patrulare cipriotă a bombardat un vas de transport turcesc care naviga în Mediterana, informează Reuter. Incidentul s-a petrecut la aproximativ 6 mile distanță de orașele Lamaka și Limassol. Vasul nu avea drapel arborat și și-a continuat drumul, în ciuda avertismentelor și după ce s-a tras în direcția lui. Cel puțin doi oameni au fost răniți. Un purtător de cuvînt militar britanic a anunțat că un elicopter birtanic de la baza din Cipru caută urmele supraviețuitorilor. Un purtător de cuvînt al poliției cipriote a declarat că vasul se afla în apele teritoriale ale Ciprului, poliția fiind forțată să deschidă focul.

Lupte sporadice în jurul enclavei Srebrenița

Lupte sporadice între musulmani și sîrbi au fost semnalate ieri de-a lungul liniei frontului, în jurul enclavei musulmane Srebrenița, în ciuda semnării unui acord de încetare a focului. Răniții au fost transportați la spital, au anunțat funcționari oficiali ai ONU. Purtătorul de cuvînt al Forțelor de Protecție ale Națiunilor Unite a declarat că în fiecare zi tot mai mulți răniți sînt aduși la spital din cauza încălcării pactului de încetare a focului. Luptele sînt foarte intense, a adăugat el. S-a apelat de urgență la medicii organizației Medicii fără Frontiere, să vină în Srebrenița, informează REUTER.

Incendiu la una din centralele nucleare din Ucraina

În cursul zilei de marți, a fost semnalat un incendiu la centrala nucleară din Zaporija, situată în centrul Ucrainei. Focul a fost stins în circa 15 minute și nu s-au înregistrat creșteri în nivelul radiațiilor, a anunțat o agenție de știri ucraineană, citat de REUTER. Incidentul, care s-a produs la unul din cele 3 reactoare nucleare ale uzinei, a fost provocat de deșeuri îmbibate cu petrol, care au luat foc, nefiind supravegheate de muncitori.

Refuzul sîrbilor din Bosnia de a semna planul de pace pune pe gînduri o lume întreagă

Rezerve serioase în Congresul SUA față de o intervenție militară în Bosnia

Președintele Bill Clinton a întreprins marți o primă rundă de consultări cu membri marcanți ai Congresului, în legătură cu o posibilă intervenție militară în Bosnia. După cum relatează agenția REUTER, discuțiile, care au durat mai bine de două ore, nu au putut conduce la nici un rezultat. După întîlnire, Bill Clinton a declarat că nu a luat încă o decizie, dar că a avut o discuție foarte interesantă, în cadrul căreia s-au formulat idei deosebit de valoroase. Liderul grupului republican din Senat, Bob Wole, a afirmat că singurul consens la care s-a ajuns a fost acela că nu trebuie trimise trupe terestre americane în Bosnia. Foarte mulți senatori, între care și președintele Comitetului pentru serviciile armatei, Sam Nunn, l-au sfătuit pe președintele Clinton să nu se grăbească în luarea unei decizii, deoarece aceasta ar putea antrena SUA într-un conflict balcanic foarte periculos. Secretarul de stat, Warren Christopher, a apărut și el în fața unui comitet al Senatului; unde a precizat că pentru a hotărît declanșarea unor bombardamente asupra pozițiilor sîrbe în Bosnia trebuie îndeplinite patru condiții și anume: scopul acțiunii să fie clar și lesne de înțeles pentru poporul american; să existe garanția unui succes; opinia publică americană să sprijine operația; să existe o strategie de ieșire din conflict, fără a cădea în capcana unui război prelungit. (**Mediafax**)

Sîrbii din Bosnia neagă atacurile asupra musulmanilor

Comandamentul forțelor sîrbe din Bosnia a negat, aseară, că trupele ce au lansat un atac cu blindate asupra localității Bihac s-ar afla sub controlul său, informează BBC. Se afirmă că ar fi vorba de un comando de forțe paramilitare, ce acționează pe cont propriu. Se semnalează, însă, că un atac similar a fost lansat și asupra orașului Goradze, ceea ce relevă că este vorba de o acțiune coordonată, ce sfidează comunitatea internațională. Mediatorul internațional David Owen a cerut, ieri, Statelor Unite să trimită trupe terestre în Bosnia pentru a sprijini operațiile umanitare ale forțelor ONU. El a insistat că SUA nu se pot rezuma numai la unele eventuale atacuri aeriene asupra unor ținte militare de la sol. Pe de altă parte, Ucraina a cerut ieri, în mod oficial, compensații pentru pierderile cauzate de embargoul economic impus Iugoslaviei, afirmînd că acesta i-a provocat daune colosale, ce depășesc deja trei miliarde dolari.

Rusia s-a aliat cu SUA împotriva sîrbilor

Secretarul de stat Warren Christopher a salutat avertismentul ferm adresat de către președintele rus Boris Eltîn sîrbilor din Bosnia și sprijinul deschis adus de acesta occidentalilor în vederea soluționării conflictului bosniac - transmit Associated Press și France Presse.

"Este un mare pas pozitiv pentru noi faptul că părțile ajung la un fel de acord între ele pentru a pune capăt acestor masacre tragice", a afirmat Christopher în fața unui subcomitet al Senatului. Secretarul de stat al SUA și-a exprimat satisfacția față de declarația "fermă" a lui Eltîn, prin care acesta a indicat că "sîrbii sînt izolați de restul comunității internaționale și vor suferi consecințele" acțiunilor lor.

Vor participa și trupele fostului Pact de la Varsovia la oprirea luptelor?

Șefii de stat major ai armatelor statelor membre NATO, precum și cei ai statelor foste membre ale Tratatului de la Varșovia s-au întîlnit marți, la sediul NATO din Bruxelles, în cadrul celei de-a doua reuniuni de acest gen de după prăbușirea lagărului socialist. Întîlnirea, la care participă reprezentanți militari a 34 de state, se înscrie în cadrul unui program menit să întărească cooperarea pe plan militar dintre aceste state, îndeosebi în lumina intenției multora din țările est-europene de a adera la NATO. Principala temă de discuție la actuala întîlnire vizează, potrivit relatărilor REUTER, modalitățile de desfășurare în comun a unor operații de menținere a păcii, întreprinse sub egida ONU. Se are în vedere, de pildă, o acțiune comună pentru stoparea conflictului din Bosnia, deși președintele Comitetului militar al NATO, Richard Vincent, a declarat recent că marii comandanți NATO se opun unei intervenții militare în Bosnia, înainte ca liderii statelor occidentale să definească clar scopul precis al unei astfel de acțiuni. (**Mediafax**)

Președintele Eltîn a limitat puterile vicepreședintelui Rusiei

Alexandr Rutkoi nu se va mai ocupa de probleme precum corupția și crimele

Președintele Boris Eltîn a mai retras o parte din atribuțiile care îi fuseseră acordate vicepreședintelui Rusiei, Alexandr Rutkoi. Un purtător de cuvînt prezidențial a precizat că vicepreședintele Rutkoi nu va mai fi răspunzător de probleme precum corupția și crimele, dar Comitetul care se ocupă de acestea va intra sub controlul președintelui. Alexandr Rutkoi a criticat în repetate rînduri programul de reformă al președintelui Eltîn, săptămîna trecută vicepreședintele Rusiei susținînd că mulți dintre consilierii prezidențiali sînt implicați în corupție. (**NEP**)

Reticenți la planul economic al președintelui Clinton

Americanii diminuează asistența financiară pentru Rusia

Planul economic de ajutorare a Rusiei și de sprijinire a băncilor internaționale care acordă asistență țărilor est-europene propus de președintele Bill Clinton are puține șanse să fie aprobat de Congresul american. Președintele Statelor Unite a înaintat forului suprem american o cerere pentru alocarea a 1,95 miliarde dolari pentru Banca Mondială și a promis Rusiei un ajutor suplimentar de circa 1,8 miliarde dolari. Deși Banca Europeană pentru Reconstrucție și Dezvoltare (BERD) a fost ținta unor atacuri ale presei londoneze referitoare la administrarea fondurilor, planul președintelui Clinton prevede acordarea sumei de 70 milioane doari acestei instituții, care sprijină proiecte de dezvoltare în mai multe state europene, asiatice și arabe. După cum a declarat Lloyd Bentsen, secretarul trezoreriei SUA, puține din programele de asistență financiară propuse de Clinton vor fi aprobate, în primul rînd din lipsa disponibilităților, cît și datorită dezaprobării unor acțiuni ale băncilor internaționale, în special a sprijinului monetar acordat de BERD Iranului, care este - în optica americană - un stat terorist Washingtonul se opune, de asemenea, împrumuturilor acordate de Fondul Monetar Internațional Vietnamului pînă cînd acest stat nu va prezenta un raport complet asupra militarilor dispăruți în timpul războiului americano-japonez.

Dacă suplimentarea fondurilor pentru instituțiile financiare internaționale propusă de Bill Clinton nu va fi aprobată, în următoarea perioadă se va resimți o scădere a posibilității de asistență monetară pentru țările foste socialiste din Europa de Est. Situația este cu atît mai îngrijorătoare pentru țara noastră, cu cît nu a fost încă semnat acordul de acordare a următoarei tranșe de împrumut între România și F.M.I.

D. SÎRBU

MONITORUL EXTERN

• CSCE va întări controlul sancțiunilor adoptate de ONU împotriva Iugoslaviei (Serbia și Muntenegru) - a anunțat șeful diplomației suedeze, doamna Margareta Ugglas, președinte în exercițiu al Conferinței pentru Securitate și Cooperare în Europa. (**CSCE**).

• **"Vameși din 20 de țări ale CSCE verifică dacă embargoul decretat de ONU împotriva Serbiei și Muntenegrului este respectat în Bulgaria, Ungaria, Macedonia, Croația, România, Albania și Ucraina", a explicat ministrul suedez. (AFP)**

• Fosta Republică Iugoslavă a Macedoniei a procedat la aplicarea noilor sancțiuni economice împotriva fostei Iugoslavii. Responsabili guvernamentali au afirmat că economia se confruntă cu mari pierderi, ca rezultat al sancțiunilor, dat fiind faptul că industria și transporturile Macedoniei sînt strîns legate de Iugoslavia. (**Reuter**)

• **În Chile se desfășoară în aceste zile Festivalul Mondial al Teatrului Națiunilor. La această manifestare participă din țara noastră trupa Teatrului Nottara, condusă de Victor Ernest Mașek. (Rompres)**

• La Singapore a debutat prima reuniune oficială chino-taiwaneză din ultimii 44 de ani. (**Asociated Press**)

Negocierile israelo-arabe de la Washington au fost reluate într-o atmosferă nepromițătoare

Ieri, au fost reluate la Washington convorbirile de pace israelo-arabe, după o întrerupere de peste patru luni. În cursul dimineții, delegația israeliană a avut întîlniri separate cu delegațiile Siriei, Libanului și Iordaniei, iar după-amiază s-a întîlnit cu delegația palestiniană. În deschiderea convorbirilor a luat cuvîntul și secretarul de stat al SUA, Warren Christopher, care a insistat ca delegațiile să treacă la abordarea directă a problemelor de fond, lăsînd de o parte problemele de procedură. Demnitarul american a organizat o întîlnire comună cu șefii celor cinci delegații, ceea ce a reprezentat un adevărat eveniment, ținînd cont că ei nu s-au mai întrunit în aceeași sală din 1991, cînd au fost inaugurate negocierile de pace. Totuși, după cum informează BBC, întrevederile de ieri nu au dat deloc speranțe pentru un eventual progres. Fiecare delegație s-a rezumat la a repeta pozițiile cunoscute încă dinainte de această reluare a convorbirilor. Șeful delegației siriene, Mouwafak al-Allaf, a declarat la sfîrșitul întrevederii cu interlocutorii israelieni, că nu a sesizat în poziția acestora nici un fel de schimbare care să permită un anume progres. Șeful delegației palestiniene a fost și mai categoric, afirmînd că "își pune întrebarea dacă are rost ca delegația sa să mai rămînă la aceste negocieri". Corespondenții străini au exprimat, însă, opinia că lucrurile vor începe să se urnească pînă la urmă, fiecare din părți dorind, la început, să se arate cît mai intransigentă, pentru a exercita o anumită presiune asupra adversarului.

Oltima oră:

Națiunile islamice avertizează Israelul

O rezoluție elaborată la cea de-a 21-a Conferință a Miniștrilor de Externe ai țărilor islamice avertizează împotriva consecințelor periculoase care pot rezulta prin popularea cu evrei a teritoriilor arabe ocupate, fîșia Gaza și Cisiordania, informează REUTER. Arabii și israelienii au reluat la Washington convorbirile de pace, după o suspendare de 4 luni. Statele Unite au anunțat că vor interveni pentru a facilita dialogurile dintre cele 2 părți.

Și alții au greutăți

În Marea Britanie prețurile au crescut cu 1,9%

Creșterea prețurilor în Marea Britanie s-a ridicat la 1,9% în martie a.c., față de o rată de 1,8% în februarie, a anunțat Oficiul Central de Statistică din Anglia. Prețurile cu amănuntul au crescut cu 0,4% în luna martie, după o creștere de 0,7%, în februarie. Comparativ cu situația din alte țări dezvoltate, prețurile în Marea Britanie au crescut cu 3,5% în ultimele 12 luni. Cifrele menționate sînt superioare previziunilor analiștilor englezi, informează Le "Fig-Eco".

angajăm
TONEȚARI
condiții avantajoase
Relații la telefon 143224, între orele 9.00-15.00.

S.C. OMEGA TURISM S.R.L.
B-dul Independenței nr.1. Telefon: 117972
• TURCIA - 1; 8; 15; 22; 29 mai 1993
• POLONIA - 2; 7; 14; 21; 28 mai 1993
• UNGARIA - 4; 11; 18; 25 mai1993
• SLOVACIA - 3; 10; 17; 24; 31 mai 1993
ÎN ATENȚIA OAMENILOR DE AFACERI:
• TUNISIA - avion dus și întors, Hotel EL ANDALUS, 7 zile - preț 395.000 lei;

SOCIETATEA DE TURISM MOLDTUR S.R.L. (fost O.J.T.)
Str. Anastasie Panu nr. 29 Iași, telefon 114364
vă oferă pentru vacanța estivală:
• odihnă:
LITORAL: Mamaia - Hotel "Victoria", Neptun - Hotel "Bîlea", Olimp - Hotel "Moldova", Jupiter - Hotel "Capitol", Cap Aurora - Hotel "Rubin", Venus - Hotel "Zamfira", Eforie Nord - Hotel "Bucegi"
MUNTE: Durău, Vatra Dornei, Sinaia, Bușteni.
• tratament: Felix, Căciulata, Herculane, Sovata, Covasna, Singeorz, Borsec.
Servicii ireproșabile de cazare și masă, în serii de 6, 10 și 12 zile.
Toate biletele se vînd și cu plata în rate.
Pentru reușita vacanțelor dv. apelați la serviciile unor profesioniști!

FRAROM IAȘI S.R.L.
vă oferă
Magazinele FRAROM UNIVERSAL din Bd. Independenței 11-13 și Alexandru cel Bun bl. H6
RAFTURI MODULARE
COVOARE IMPORT CHIȘINĂU ȘI UNGHENI
într-o gamă variată 3x4; 3x3,5; 2,5x3; 2x3; 1,5x2; 1,5x2,25; 1,5x2,5
CONFECȚII DE SEZON
ARTICOLE ELECTRONICE -ELECTROTEHNICE
-televizoare
CROWN - 229.650 lei
GOLDSTAR 258.500 lei
ALFA - diagonala 61 cm - 164.000 lei
- videorecordere ORION - 256.000 lei
- radiocasetofoane auto KOMOSONIC, MAGTON, IGS, OSAKA etc.
- boxe auto
- casetofoane cu căști
- radio și radiocasetofoane diferite
- acumulatori auto 65 Ah; 85 Ah; 100 Ah; 135 Ah; 180 Ah.
LITERATURĂ DE INFORMATICĂ
Magazinele noastre sînt deschise zilnic între orele 10 - 18.
112122, 112180
Vă așteptăm!

IOAN GYURI PASCU
CU
"MIXED GRILL"
(disc și casetă audio)
la
Societatea "AMIRAL" Iași
Str. I.C. Brătianu 36
(Florăria "Opera")
tel. 143024 și 142580
sau
Magazin "LAGOS" - Cămin T9
Complex Studențesc Tudor Vladimirescu

Bine aţi venit acasă, domnule Inculeţ

Locul naşterii, mama, tata, fraţii şi surorile, bunicii şi neamurile, rubedeniile şi prietenii, şcoala, biserica şi cimitirul, datinile străbune şi istoria readuc acasă pe un vechi ieşean, ce poartă un nume de familie cu mare rezonanţă istorică de Ion I. Inculeţ, fost elev şi al Liceului internat din Iaşi, inginer, profesor doctor la Universitatea din Ontario şi director al Centrului de cercetări electrostatice din acel oraş situat în partea de sud a Canadei. După ce, la data de 28 aprilie a.c., Academia Română i-a acordat, pe baza activităţii sale ştiinţifice, titlul de membru de onoare, distinsul oaspete va veni spre Iaşi începînd cu data de 29.04. a.c. Noi am putut afla că va vizita fosta casă a părinţilor săi din strada Pojărnicie nr. 4, astăzi nr. 6, unde s-a ridicat un bloc, pe peretele căruia se va placa o inscripţie cu date istorice. Reşedinţa din Iaşi a familiei Inculeţ nu mai există deci, dar se păstrează casa din Bîrnova şi Capela familială unde va avea loc un mare parastas oficiat de preoţii Gheorghe Ciucă şi Vasile Radu Lazăr.

Casa din Bîrnova, azi centru de comună, după cum se poate constata şi din fotografia alăturată, a fost ridicată prin 1920 de către Ion şi Rucsandra Inculeţ. Este alcătuită din patru camere şi o sală de primire la mijloc în care, prin anii 1936-1937, vicepreşedintele Consiliului de Miniştri, Ion C. Inculeţ, acorda interviuri presei şi primea musafirii. In faţă se observă o scară de intrare din mai multe trepte şi opt coloane dorice care susţin acoperişul deasupra căruia există trei trunchiuri de piramidă ce tind spre înălţime, fiecare avînd cîte o fereastră. In faţă se mai păstrează sub umbra unui zarzăre şi a unui cireş banca din beton pe care seara, în ore de calm, Ionel, Georgel, tatăl, mama, guvernanta Sonya şi alţi apropiaţi serveau un ceai sau o cafea privind spre oglinda lacului păzit de răchiţi plîngătoare în care cîntecul păsărelelor şi jocul veveriţelor era în toi. Masa din beton a dispărut, dar ar putea fi reconstituită după mărturiile unor oameni buni şi bătrîni.

Alături de casa părintească se păstrează Biserica "Sfîntul Ioan" ridicată de către Ion şi George Inculeţ în memoria şi pentru păstrarea mormintelor părinţilor lor: Ion C. Inculeţ (n. 8.04.1884 - d. 19.11.1940) şi Rucsandra A. Inculeţ (n. 26.06.1892 - d. 21.05.1942), fiica lui Anastasie Şerban Miltiade Cantacuzino şi a Elenei Cantacuzino, fostă Balmez după numele de domnişoară. Mama distinsului universitar se înrudea pe linia tatălui ei cu o altă familie de vechi boieri moldoveni care se numea Başotă. Transferul rămăşiţelor pămînteşti s-a făcut la data de 7.06.1942 de la Cimitirul Şerban Vodă din Bucureşti. La înmormîntare au asistat cei nouă miniştri şi Gheorghe Tătărăscu, rudele de la Răzenii Basarabiei şi bîrnoveni.

Casa din Bîrnova a familiei Inculeţ, azi centru de comună

Privită de pe şoseaua asfaltată, biserica pare a fi o domniţă bine legată, zveltă, cu umerii hainelor roşiatici. Chiar cum se intră, în dreapta, la înălţimea unui om se află semnătura pictorului Ştefan Constantinescu, venit atunci din Anglia, pentru a realiza benzile de pictură fără pereche în ţara noastră. Personajul central este Sfîntul Ioan care, după expresia feţei, a gesticulaţiei şi a poziţiei, parcă-şi pune întrebări la care nu găseşte un răspuns credibil. Fiind atît de însufleţită, pictura pare a exprima metaforic zbuciumul sufletesc prin care a trecut unul din cei trei ctitori ai României Mari, Ion C. Inculeţ, în anul 1940. În stînga se află mormîntul Rucsandrei Inculeţ iar în dreapta a lui Ion C. Inculeţ la care ar trebui scris ceea ce spun documentele istorice: "Preşedintele Sfatului Ţării 1917-1918 şi Vicepreşedinte al Consiliului de Miniştri 1936-1937" în casa de alături ar fi mai nimerit "Muzeul Unirii Basarabiei cu România" decît ceea ce este acum, local al primăriei.

Avem istorie interesantă şi frumoasă, numai de-am şti s-o conservăm. Bine aţi venit acasă, domnule Inculeţ.

Prof. M. M. COJOCARU

Delavrancea: 75 de ani de la moarte

Acum cîţiva ani, aflîndu-se în cimitirul Eternitatea din Iaşi o delegaţie din partea Uniunii scriitorilor a dorit să aprindă o lumînare la mormîntul lui Delavrancea. Nimeni din organele oficiale n-au ştiut unde doarme autorul "Apusului de soare" îl bănuiam a fi printre criptele pompoase de la protipendată. Era doar ministru al industriilor cînd s-a sfîrşit în aprilie 1918. Cînd i-am condus la crucea simplă din spatele masivelor cavouri au rămas surprinşi, dar le-a plăcut locul umbros cu flori de cîmp, modest aşa cum a fost şi omul.

Cu Delavrancea se întîmplă un fenomen unic în literatura noastră, ca un muntean get - beget, născut Barbu Ştefănescu, fiul unui căruţaş din margine de Bucureşti, să-şi aleagă pseudonim numele unei frumoase zone moldovene şi să ne dea ca operă capitală cea mai valoroasă trilogie inspirată din istoria Moldovei: "Apus de soare", adică Ştefan cel Mare, "Viforul", deci Ştefăniţă Vodă, şi "Luceafărul" - respectiv Petru Rareş. Şi mai interesant mi se pare faptul că Delavrancea nu şi-a moldovenizat stilul, ci dimpotrivă. E curios cum dramaturgul îndrăzneşte să evoce Moldova într-o limbă nu numai profund munteneacă, dar chiar bucureşteană. "Numa", "dada", "ăsta", "deşte", "mă", "văz", ar trebui să sune rău, dar sînt înăbuşite de solemnitatea generală. Studiul lexicografic e deficitar, Delavrancea şi-a făcut un stil biblic sintetic, care fiind echilibrat, mişcă. În concluzie cel mai autorizat istoriograf al literaturii noastre recunoaşte că "Apus de soare" este o capodoperă a dramaturgiei poetice şi oratorice şi nu mai puţin o dramă de observaţie a timpului, singura din literatura noastră în care toate aceste aspecte se unesc armonios.

M-a intrigat tot timpul - de unde apropierea aceasta de Moldova? Cred că la început a fost prietenia cu Al. Vlahuţă, apoi admiraţia pentru Sadoveanu - şi în completare - şederile lui pe plaiuri moldovene. Chiar "Apus de soare" a fost scrisă la Goeşti, un sat de lîngă Tg. Frumos, sub un salcîm acavia care trăieşte şi azi. În faţă era un iaz sub salcîm, o masă de lemn pe care scria Delavrancea. Moşia Goeşti era ţinută un nepot al său. Posed un set de fotografii ale lui Delavrancea în vizită cu Vlahuţă la Agapia, Delavrancea pe drumul Ceahlăului, apoi în vizită la spitale de campanie, prin sate, pe front, între soldaţi, dar sînt fotografii de amator şi nu pot fi reproduse în condiţii bune. Şi întrucît N. Iorga a scris în "Neamul românesc" că patriotul luptător cu condeiul Delavrancea trebuia dus la Eternitate pe un afet de tun, dar în acea vreme tunurile aveau o cu totul altă treabă, erau cu ţevile înroşite de canonade, însoţesc măcar acum această tabletă omagială, după 75 de ani de la moarte, cu un tun aflat în acţiune din colecţia Delavrancea, aflată la Academia Română.

Venind la Iaşi ca refugiat, modest cum era şi îndemnat de soarta ţării, Delavrancea n-a uzat de influenţa lui ca mare avocat, fost deputat şi senator, academician, fost primar al Capitalei şi ministru, spre a obţine o locuinţă oficială demnă de el, ci a închiriat o căsuţă în str. Pojărniciei, mai mult un fel de şură şi o cameră pentru fete. Locuinţa aceasta rustică ne este descrisă de Cella Delavrancea în "amintirile sale". Ca să lase loc familiei şi poate şi din motive de securitate, deoarece marii patrioţi erau urmăriţi; astfel, ştim că N. Iorga se adăpostea uneori la biserica Nicoriţă din Tătăraşi. Delavrancea rămînea peste noapte în casa prof. Ion Paul, din str. Asachi, unde erau găzduiţi Goga şi Vlahuţă. Ştim aceasta dintr-o scrisoare a profesorului Paul către colonelul comandant al regimentului în care lupta fiul său. Paul scrie că în casa lu se află scriitorii Octavian Goga, Al. Vlahuţă şi Delavrancea.

Spre a-l cunoaşte mai bine să-l însoţim pe Mihail Sadoveanu în evocarea sa care începe cu mărturisirea "Mi se înfăţişează astăzi un fericit prilej ca să pot mărturisi pentru marele Delavrancea toată admiraţia ce i se cuvenea unuia dintre cei mai străluciţi artişti ce au avut şi toată dragostea la care a avut drept unul dintre cei mai buni oameni pe care i-am cunoscut în viaţă". Mai departe, parcurgînd articolul lui Sadoveanu vom reţine "Discursurile lui pline de mişcare şi pasiune au încîntat şi au cutremurat o generaţie".

Şi alt pasaj: "După o lungă pauză - consacrată politicii, în care a înregistrat succese - artistul apare iarăşi ca un meteor, stîrnind zarvă şi cunoscînd o nouă celebritate. Eu citesc şi recitesc trilogia lui din istoria Moldovei pentru că mă simţeam întotdeauna înfiorat de lumina care le străbate, o lumină proprie lui Delavrancea, fiindcă pulsează de o dragoste nemărginită pentru trecutul nostru şi pentru acest tragic pămînt". Iar în altă parte: "Mi-e drag să mi-l reamintesc pe Delavrancea conferenţiar, pentru că de la el am învăţat a privi cu atenţie şi cu pietate înspre depozitul sacru al literaturii populare".

cafeaua de dimineaţă

Şi ultimele. "În vremea războiului m-am reîntîlnit la Iaşii refugiului şi-l vedeam zilnic în redacţia gazetei "România". Îl întîmpinam cu bucurie către ceasul amiezii, cînd venea să ne ceară ultimele veşti de pe cîmpul de război. Chiar din primele zile ale acestei tovărăşii, în care el aducea un suflet încă tînăr, ne făgăduia colaborarea, şi se ţinea de cuvînt. Ultimele lui vorbe scrise au apărut în coloanele "României"; "Nu vă cer altă plată, băieţi", ne-a zis el zîmbind, "decît o pereche de bocanci cazoni pentru pribegia mea". Sfîrşitul călătoriei lui însă nu era îndepărtat; şi bocancii aceia au fost cei din urmă. Cu ei a plecat dincolo.

Era împovărat de griji şi de veştile rele ale acelor zile dramatice. Aici, în laşul pribegiei şi al unirii, Delavrancea şi-a înclinat capul lui în aureolă albă. Ca după o năprasnică trudă a întristării, a îngenunchiat şi şi-a dat obştescul sfîrşit. A fost pentru noi o grea lovitură.

Căci îl văzusem o zi, două, înainte, şi acum dintr-o dată plutea spre ostrovul morţii. L-am petrecut la "Eternitate" în dric de război şi l-am încredinţat ţărînii, care-i mama noastră, a tuturor. În fiecare an cîntă cucul într-o primăvară nouă, unii dintre prietenii rămaşi în Iaşi ne duceam să vedem locul înverzit cu merişor şi înflorit albastru. Acolo am îngropat ceea ce a fost mai ales o inimă".

La 75 de ani de la plecarea sa, ne-a rămas de la Delavrancea căsuţa lui de la Agapia, vecină cu cele ale prietenilor Vlahuţă şi Grigorescu, şi mai ales opera, opera sa nemuritoare. A murit tînăr, abia împlinise de cîteva zile 60 de ani. A murit, cum spun moldovenii, de inimă rea. De-ar mai fi rezistat cîteva luni, până în toamna anului 1918, ar fi apucat apoteoza. N-a avut norocul s-o apuce, deşi fetele lui, toate trei, au fost longive, cel puţin Celia a dat concerte la o sută de ani. În felul acesta, Delavrancea a fost răzbunat.

Aurel LEON

PULS PULS PULS PULS

Economia de piaţă trece prin bazarul de oţel din Tîrgu Cucu

Despre bazarul de oţel din zona Tîrgu Cucu s-a scris pe îndelete în presa ieşeană, dar, cum era de aşteptat, fără nici un efect. Continuă, adică, să prospere tot felul de "mici întreprinzători", aşa le place să li se spună, care îşi desfăşoară activitatea în oribilele chioşcuri din tablă ondulată, mult mai urîte decît magaziile metalice din şantierele de construcţii. Primarul Constantin Simirad, într-o pornire plină de impetuozitate, a promis în urmă cu cîteva luni că va rezolva situaţia din zona Tîrgu Cucu, venind cu propunerea de a se adopta un plan de sistematizare a zonei oraşelului de oţel, prin găsirea unor soluţii onorabile de amenajare a unei zone comerciale, în armonie cu împrejurimile. Este cel puţin ciudată preocuparea primarului Simirad numai pentru biserica "Trei Ierarhi", pentru care a făcut destul de mult bine (a deschis un cont bancar pentru asigurarea fondurilor de restaurare a bisericii, a menţinut interdicţia de circulaţie pe bulevardul Ştefan cel Mare la sfîrşit de săptămînă), lăsînd la voia bunului plac soarta celorlalte monumente istorice din oraş. Adică, ne întrebăm absolut retoric, colosala Biserică Golia, iar mai încolo minunata Biserică Bărboi le lăsăm de izbeliţe?

Între bisericile Golia şi Bărboi s-a instalat cea mai cumplită rîie a economiei de piaţă. Dacă nu credeţi, mergeţi şi vedeţi ce se întîmplă în zona Tîrgu Cucu: chioşcuri de tablă aruncate parcă din aeroplan, pe care se sprijină capace de sicrie, alte înjghebări din oţel unde se vînd sucuri, caramele turceşti, casete cu muzică ţigănească, tot felul de tarabe îngrămădite la poalele zidului Goliei, mizerie omenească, şuţi de buzunare, matroane cu fuste colorate, praf, gălăgie, mizerie cît se poate, asta e rîia dintre Golia şi Bărboi. S-a ajuns, chiar, ca "micii întreprinzători", fabricanţii de sicrie, de flori de nunţi, vînzătorii de sucuri, ţigări şi de alte marafeturi, să fie destul de obraznici atunci cînd li se cere să vină cu un proiect concret de armonizare a vadului comercial din Tîrgu Cucu cu împrejurimile. Spun că nu au bani de investit în construcţii din aluminiu şi sticlă, că nu sînt "afacerişti", ca alţii, ca să-şi permită investiţii mari. Foarte bine, zicem şi noi, atunci să elibereze zona şi să-i lase pe alţii să investească, pentru că toată lumea ştie, zona Tîrgu Cucu este unul din cele mai bune vaduri comerciale din oraş. Nu de sicrie, flori de nunţi şi chioşcuri de vîndut ciungă ducem lipsă. Dacă primarul Constantin Simirad vrea să dovedească, în sfîrşit, că nu a fost votat pe degeaba, atunci e cazul să preia conducerea Primăriei şi să acţioneze. Sînt bune şi excursiile, dar nu în aceste momente, cînd oraşul e pe cale să se prăbuşească, sufocat de mizerie şi ţigănie. O macara şi un tractor cu platformă sînt suficiente pentru a desfiinţa, într-o săptămînă, oribilul stabiliment "comercial" din zona Tîrgu Cucu. Decît cele ce sînt acolo, mai bine iarbă şi panseluţe. Ne-am plictisit de tot felul de declaraţii demagogice şi nerealiste, prin care se insinuează că micii comercianţi nu sînt lăsaţi să-şi desfăşoare activitatea. Cel care nu poate fi decît "mic comerciant" trebuie să-şi accepte condiţia, să se ducă mai la periferie şi să-i lase pe alţii, pe "marii comercianţi", să ocupe vadul din Tîrgu Cucu. Aşa, oricum, nu se poate: cu pantalonii cîrpiţi şi cu pretenţii de patron.

Cornel CRISTOIU

ultimul vagon poştal

"Copiii din Sarajevo"

3.000 de copii au murit la Sarajevo de cînd a început, în urmă cu un an, războiul - arată Fondul Naţiunilor Unite pentru Copii (UNICEF). În acelaşi timp, s-au înregistrat în capitala asediată a Bosniei - Herţegovina 4.000 de naşteri. La ora actuală, în Sarajevo trăiesc între 65.000 şi 80.000 de copii, 20 la sută dintre ei suferind, alături de femei, de subnutriţie şi lipsă de vitamine. O altă cifră zguduitoare: 40 la sută dintre minorii din Sarajevo au fost răniţi, prin împuşcare, de gloanţe rătăcite ("Tinerama", nr.124).

Extrasul de alături este din "Tinerama", nr. 124, 16-22 aprilie 1993, pag. 13/14.

Nu ştim cîţi copii aveţi Dvs., dacă aveţi.

Eu am 4 băieţi. În ultimii aproape 20 de ani, de cîte ori a trebuit să fiu las am crezut că o fac pentru ei şi, la fel, de cîte ori am fost curajos. Oricum, am vrut să fiu cinstit pentru a nu le face necazuri.

Văd pe stradă, prin tramvaie, chiar prin trenuri, copii ai nimănui - îi ştiţi. Cei mai mulţi copii sînt buni, au părinţi, merg la şcoală (chiar dacă pînă în clasa a XII-a nu reuşesc să înveţe anii de domnie ai lui Ştefan cel Mare, după ce s-a văzut la TV zilele trecute), unii merg la olimpiade şcolare, etc, etc.

În acest timp, în altă parte (în alte părţi), alţi copii mor; aproape 10 copii zilnic ucişi la Sarajevo. Procentul celor subnutriţi poate fi regăsit şi la noi, deci nu ne sperie. Dar cei care mor?

În pag. 14 a ziarului "Tinerama" 124 se scrie despre Armată a 14-a. Sînt sigur că poate ucide şi copii. Dacă ajunge să o facă, credeţi că va mai dura mult pînă vor dispărea ziarul Dvs., "Tinerama", ş.a.? Deşi nu aceasta va fi consecinţa cea mai tragică.

Deci, vă rog să scrieţi în ziarul ovs. şi despre copiii care trăiesc în Iaşi, în ţară şi în toată lumea, din perspectiva celor ce-am încercat să vă sugerez mai sus.

Eu vă citesc zilnic.

Ion CĂTĂRĂU

Daţi în urmărire: *Un casetofon şi meseriaşul Chiriţă Viorel*

Cînd o să reusim ca meseriaşii să respecte cuvîntul dat atunci cînd primesc ceva la reparat?

Întrebarea o pun, de data aceasta, cooperaţiei "Prestaţiunea" care are un atelier de reparat instrumente muzicale în str. Lăpuşneanu, în apropierea cinematografului "Tineretului", unde meşter este d-nul Chiriţă Viorel, căruia, la 27 ianuarie a.c., i-am dus şi predat la reparat un casetofon DEC "Electro-Mureş" cu termen de execuţie în "vreo săptămînă". Dar, care nu mi-a dat bon nici pentru primirea casetofonului, nici pentru cei 3000 lei contravaloarea reparaţiei.

Nu ştiu dacă este în "obiceiul casei" să nu se întocmească şi să se elibereze chitanţă în asemenea cazuri, dar tare aş vrea să ştiu măcar, pe mine cine mă ajută să-mi recuperez casetofonul?

Între timp, magazinul cu pricina s-a reprofilat devenind consignaţie, xerox şi reparaţii. De fiecare dată cînd merg să-mi caut casetofonul întîlnesc orice meseriaş numai pe al meu, pe Chiriţă Viorel, nu-l găsesc. Deşi îl caut şi pe la Corso. Deci, dau în urmărire şi casetofonul şi pe meseriaşul Chiriţă.

Luchian Daniel
str. Canta, bl. 52, sc.C, ap.15

Din scrisorile şi audienţele zilnice

Mihaela Bighiu Leonard din str. Canta nr. 38 Iaşi: ne-aţi promis un articol demascator al impostorii. De ce aţi renunţat? Vă aşteptăm să reveniţi la redacţie. Mihăilescu Sever, Piaţa Unirii nr. 5, sc. B, ap. 29 din Iaşi. Vă mulţumim pentru aprecieri. Ne spuneţi ca din decembrie 1989 şi pînă în noimbrie 1992 scrisorile personale spre şi din Canada, Germania şi Israel ajungeau la destinaţie într-o săptămînă. Din decembrie 1992 şi pînă în prezent, scrisorile ajung la destinaţie după 20-30 zile, exact ca perioada de tristă amintire.

Pentru a trimite o scrisoare, spuneţi dumneavoastră în continuare, este absolut obligatoriu să fii "înarmat" cu pastă de lipit, necesară aplicării timbrelor. Odată cu tranziţia de piaţă, timbrele noastre vestite, frumoase, apreciate şi centrate nu mai au cleiul, excelent cu care am fost deprinşi. Spusa şlagărului: "Mi te-ai lipit de suflet ca marca de scrisoare", nu mai are corespondent. Acum noi sîntem lipiţi. "Săraci lipiţi pămîntului" încheiaţi dumneavoastră. Şi sincer vă dăm dreptate. Vina nu-i a poştei internaţionale, ci a celei autohtone. Personal am expediat la Bucureşti recomandata 2233 din 12 aprilie a.c. iar confirmarea de primire mi-a revenit la 27 aprilie - deci după 15 zile. Se pare că mai operativă a fost vremea... poştalionului. Dar ce să facă poşta românească? Trece şi ea prin perioada tranziţiei. A economiei de piaţă cum spuneţi şi dumneavoastră. După cum ştiţi ea s-a ocupat mai mult de stabilirea şi restabilirea tarifelor pentru corespondenţa internă ori internaţională (vedeţi şi "România Liberă" din 27 aprilie a.c.). Poate va veni şi timpul cînd se va ocupa de chestiunile organizării interne, de reducerea timpului de vehiculare, a scrisorilor de accelerare a mişcării mîinilor funcţionale ori a paşilor factorilor poştali. Să sperăm, totuşi, în bine.

Aurel Chiscop, str. T. Vladimirescu nr.63: ne-aţi incitat la destăinuiri reciproce. Cum cele ale dumneavoastră au fost mai de conţinut ne-aţi promis că veţi reveni cu date suplimentare. De ce nu v-aţi ţinut de cuvînt?

Victor PRICOP, str. Decebal nr. 12A, bl. Z7, sc. B, ap. 15 Iaşi: mai mult ca sigur că în conflictul patrimonial cu Mitropolia Moldovei, aţi ieşit învingător. Lgea şi mai ales cea a fondului funciar scoate întotdeauna adevărul la lumină. Mai ales în conflictul cu... feţele bisericeşti. V-am spus noi că dacă dreptatea este de partea dumneavoastră biserica nu va întîrzia să v-o recunoască?

În orice caz era bine dacă reveneaţi să ne încunoştiinţaţi că aţi devenit... mulţumit. Era şi mulţumirea noastră. Încolo, să auzim numai de bine.

Ion N. OPREA

Constituirea societăţii comerciale

Interesaţi, mai mulţi cititori neau propus să revenim asupra modalităţii de constituire a societăţilor comerciale. Iată drumul pe care trebuie să-l străbată întreprinzătorul particular începător:

1. Stabilirea obiectului sau obiectivelor de activitate şi, eventual, a asociaţilor săi.

2. Întocmirea contractului de societate şi statutul de organizare şi funcţionare a societăţii - operaţii realizate prin Camera de Comerţ şi Baroul de avocaţi.

3. Legalizarea şi autentificarea la Notariatul de Stat a contractului şi statutului societăţii - contra unor taxe.

4. Solicitarea şi obţinerea de la organele de poliţie a certificatului de cazier pentru administratorii societăţii comerciale (cu buletin identitate şi timbre fiscale corespunzătoare).

5. Deschiderea contului bancar a societăţii - la banca agreată precizîndu-i-se actele necesare şi procedura de urmat.

6. Prezentarea documentelor societăţii (contract-statut, chitanţă CEC, extras-cont pentru capitalul social depus, dovada existenţei spaţiului pentru sediul firmei - spaţiul productiv sau comercial putînd fi altul decît cel al sediului, la Judecătorie.

7. Obţinerea avizului de onorabilitate de la Camera de Comerţ (unde se depune copia autentificată a contractului şi statutului societăţii, cazierul administratorului în copie precum şi taxa pentru obţinerea avizului de onorabilitate).

8. Obţinerea sentinţei civile definitive de la Judecătorie prin care se "autorizează funcţionarea societăţii şi dispune înscrierea acesteia în registrul comerţului şi la administraţia financiară."

9. Publicarea anunţului de înfiinţare a societăţii în Monitorul Oficial după procedura indicată de Camera de Comerţ.

10. Inmatricularea societăţii în Registrul comercial unde se prezintă:
- două dosare cu şină;
- contractul şi statutul asociaţiei - autentificate, în cîte două exemplare;
- sentinţa civilă definitivă a judecătoriei, în două exemplare;
- cererea de înmatriculare - 3 exemplare ce se completează la Camera de Comerţ;
- emblema firmei - 6 exemplare, format 6/6 cm;
- cazier judiciar pentru toţi asociaţii, două exemplare;
- copia extrasului de cont din bancă, două exemplare;
- copia recipisei pentru trimiterea taxei şi a anunţului de publicitate la Monitorul Oficial;
- copia certificatului de căsătorie - în cazul cînd sînt asociate şi femei;
- taxa de înmatriculare în registrul comerţului;
- taxa de înscriere ca membru al Camerei de Comerţ;
- cotizaţia de membru pentru anul respectiv

Certificatul de înmatriculare se eliberează de Camera de Comerţ, de regulă, după 10 zile de la depunerea actelor.

11. Înscrierea societăţii la Direcţie generală a finanţelor publice, administraţia financiară, banca unde este deschis contul şi Ministerul Comerţului - unde se depun cîte un dosar cuprinzînd: certificatul de înmatriculare, contractul şi statutul sentinţa civilă de înfiinţare a societăţii, cererea de înmatriculare la registrul comerţului, adeverinţă de cod SIROES de Camera de Comerţ şi Industrie, codul de înregistrare fiscală şi certificatul corespunzător.

12. Depunerea documentaţiei la Primărie pentru obţinerea autorizaţiei de funcţionare a societăţii - şi unităţilor sale, conform art. 28 din decretul 54/5 februarie 1990.

Străbătînd labirintul căutării drumului către promisa prosperitate va fi, poate, prilej pentru mulţi dintre dumneavoastră să constataţi că unele uşi se deschid încă greu, că intrarea nu se face oricum, că peste tot vi se cer acte, foarte multe acte, pe cît posibil autentificate, şi că totul costă bani. Uneori destul de mulţi. Spusa că s-a pornit la drum cu 25.000 lei şi ace cineva a ajuns acum milionar nu decît păcăleală naivilor. Trebuie însă să fim insistenţi. Şi curajoşi. Legea ne-a creat o posibilitate. Pentru tineri şi vîrstnici. Cu eforturi proprii cu ajutorul prietenilor, trebuie să pornim la drum. Dumnezeu să ne ajute!

Dar despre alte drumuri pentru obţinerea autorizaţiei de funcţionare într-un alt număr al ziarului nostru.

Ion N. OPREA

Damis srl
DALLOUL COMPANY
Str. V. Alecsandri 8, bl. E, sc. A, et. 2, ap. 8.
Tel/fax 142384; 117982

Firma PEPPINO S.R.L., reprezentant unic în România al fabricilor ASTORIA, TITANIA, SAVA, BREMA şi SIRMAN specializate în echipament şi maşini profesionale pentru gastronomie

şi firma DAMIS S.R.L., reprezentant şi distribuitor unic în toată Moldova pentru aceste produse

VĂ INVITĂ

la prima expoziţie din Iaşi şi Moldova de

TEHNOLOGIE GASTRONOMICA

la Casa de Cultură a Studenţilor, în zilele de 30.04 şi 1, 2.05.93, între orele 9 30 şi 21 00

Agenţii economici pot contracta toate tipurile de maşini expuse.

VĂ AŞTEPTĂM!

SPORT SPORT

BANII VORBESC

• Beckenbauer "joacă" pentru Mitsubishi

Cunoscutul ex-fotbalist german Franz Beckenbauer a semnat un contract pe patru ani cu firma japoneză Mitsubishi. Franz va deveni în acest mod purtătorul de cuvînt al firmei în materie de relații comerciale cu Europa, dar și în ceea ce privește echipa japoneză de fotbal care poartă numele cunoscutului concern. Contractul este estimat la 2,6 milioane dolari.

• Americanii n-au bani?!

Federația americană de bob și skeleton, una dintre cele mai vechi din lume, se află în pragul falimentului - a anunțat președintele ei, James Corris, cu prilejul unei reuniuni a comitetului director la Lake Placid. "Unul cîte unul, toți sponsorii ne-au părăsit și ceea ce ne-a mai rămas în buget nu ajunge să asigurăm participarea sportivilor noștri măcar la competițiile din 1993." Trezorierul federației, Howard Miller a anunțat că mai are în casă 200 mii dolari și pentru ca SUA să poată fi reprezentată la J.O. de la Lillehammer în 1994 ar fi nevoie de cel puțin 3,5 milioane dolari.

• Fotbaliștii unguri la Kuala Lumpur

Doi fotbaliști maghiari, atacantul Zsolt Bucs (fost la Vasas) și portarul Peter Disztl (ex-Honved) s-au hotărît să ia drumul Malayeziei. Pentru 300 mii dolari anual (fiecare!) ei vor evolua din toamna acestui an la clubul Selangor din Kuala Lumpur.

• Piscinele sînt pline de dolari

Preluînd modelul altor discipline sportive, Federația Internațională de Natație (FINA), a anunțat că valoarea premiilor acordate la viitoarele sale competiții va crește simțitor. Astfel, la finalele Cupei Mondiale de anul viitor, laureaților li se vor distribui premii în valoare de peste 500 mii dolari. Începutul este bun, avînd în vedere că pînă nu de mult înotătorii și dădeau sufletul în piscină pentru o medalie și o biată diplomă necomestibilă.

Ion C.

Panoramic fotbalistic ieșean

• CFR Tepro - victorie dificilă

Ieri, în campionatul diviziei C la fotbal, într-un meci restanță, liderul seriei, CFR Tepro, a întrecut cu 1-0 (0-0) echipa Politehnica 2 Iași, după o partidă viu disputată, prin golul marcat de Pavel în minutul 72.

• Juniorii de la Lynx au cîștigat faza județeană

S-a încheiat campionatul de fotbal juniori III (născuți în 1976) faza județeană. Echipa clubului Lynx (antrenor Viorel Agachi) a obținut 8 victorii și un egal din 12 jocuri, cîștigînd cu un avans de 8 puncte și calificîndu-se pentru faza zonală. Turneul zonal va avea loc între 7 și 9 mai la Iași cu participarea reprezentantelor județelor Neamț, Suceava, Botoșani și Iași. Din această echipă se remarcă căpitanul Claudiu Donose, care face parte din lotul național UEFA '95. S-au mai remarcat: M. Filip, E. Susanu, G. Săpunaru, M. Botan și O. Agape. De menționat că juniorii Lynx-ului beneficiază de prime de joc, indemnizații de efort, abonamente gratuite pe mijloacele de transport în comun, iar patru dintre componenții ei sînt angajații firmei.

• La cadeți s-a impus Politehnica

Indiferent de rezultatul ultimei etape, echipa de cadeți (născuți în 1978-1979) a clubului Politehnica Iași, antrenată de Marian Moldovan, a cîștigat seria județeană. Turneul zonal va avea loc la Roman între 7-9 mai și vor participa ca și la juniori III, reprezentanții județelor Botoșani, Neamț, Suceava și Iași.

Iată componența echipei: D. Ștefănescu, D. Acatrinei, B. Istrate, M. Filip, D. Pancu, V. Rudac, G. Onuț, I. Ionescu, M. Foca, R. Gavrilescu, M. Drutcă, M. Popa.

Leonard CĂNĂNĂU

Serghei Aleinikov - șomer de lux în Italia

• o singură speranță: Japonia și banii săi •

Nu credem că numele lui Serghei Aleinikov mai are nevoie de vreo prezentare. Doar faptul că bielorusul acesta tăcut și cu mustață stufoasă a apărut în echipa de fotbal a ex-URSS de peste 30 de ori spune destul. Anul trecut a evoluat sub culorile C.S.I. la Campionatul European din Suedia, dar echipa s-a poticnit în grupele preliminare și toate visele sale de a-și relansa cariera s-au spulberat. Acum împarte împreună cu soția sa ajutorul de șomaj în Italia. În 1981, la 19 ani, a debutat în echipa lui Dinamo Minsk, unde avea să devină foarte rapid "senator de drept" și "creierul luminat al formației". Am avut ocazia să admir acuratețea și fantezia jocului său în întîlnirile pe care bielorușii le-au disputat cu Dinamo București (în Cupa Campionilor) ori Victoria (în Cupa UEFA). Era perioada de glorie a echipei din Minsk... După campionatul mondial din Italia, Aleinikov și bunul său prieten, Aleksandr Zavarov, au poposit în Italia, la Juventus Torino, cu traista plină de iluzii și de gînduri frumoase. "Briliantele sovietice" n-au reușit, însă, a străluci sub tricourile alb-negre și după doar un an au fost scoși pe ușa din dos a clubului. Zavarov s-a refugiat în Franța, la Nancy, dar Aleinikov a încercat un pariu cu sine însuși, rămînînd în continuare sub soarele dogoritor din Il Calcio și înhămîndu-se la jugul lui Lecce. Un pariu pierdut: Lecce a retrogradat și Aleinikov (împreună cu celălalt străin al echipei, argentinianul Pasculli) concediat.

A primit mai multe oferte din Grecia și Israel, dar a preferat să rămînă împreună cu soția sa în Italia și să trăiască din ajutorul de șomaj într-o căsuță de la marginea Bolognei. Zilnic se antrenează singur cîte 3-4 ore, rumegîndu-și gîndul ascuns: în curînd, naționala Japoniei va întreprinde un turneu amical în Italia și Serghei al nostru speră să poată pune mîna pe un contract băneș în Țara Soarelui Răsare. În fond, n-are decît 31 de ani și norocul nu-i poate ieși în cale dacă nu-l ispitește el însuși.

Ion C. TEODOR

O pierdere dureroasă pentru fotbal

Profesorul Ilie Oană nu mai este

• a fost singurul antrenor care a rezistat patru ani consecutiv la Politehnica Iași •

Fotbalul românesc a pierdut o personalitate de marcă. A încetat din viață fostul fotbalist internațional și antrenor emerit, prof. Ilie Oană. S-a născut la 16 august 1916 într-o localitate din Arizona (SUA), fiind descendentul uneia din numeroasele familii de ardeleni care și-au luat lumea în cap în timpul stăpînirii austro-ungare, traversînd oceanul. Imediat după marea unire din 1918, familia Oană se întoarce în patrie pe cînd micul Ilie avea doar 3 ani. Ca fotbalist, a jucat la Juventus București, în deceniul 4, fiind extremă dreaptă într-o echipă care-i mai cuprindea printre alții pe Iordache, Flamaropol, Fățu și Palmer. Devenit, după ce a pus ghetele în cui, un reputat antrenor, Ilie Oană s-a dedicat echipei care l-a consacrat, fostul Juventus, rebotezat Petrolul și mutat la Ploiești. Cîștigă două titluri naționale (1958-1959) cu echipa "găzarilor" și reușește în 1963, o premieră în fotbalul românesc prima calificare a unui team românesc în sferturile de finală ale unei cupe europene, Cupa Orașelor Tîrguri, actuala Cupă UEFA (traseul: 4-0, 1-0 cu Spartak Brno, 1-0, 0-1, 1-0 cu Leipzig și 0-2, 1-0 cu Ferencvaros Budapesta). Între 1965 și 1967 este antrenorul echipei naționale, perioadă de care se leagă cîteva frumoase succese românești, mai ales pe teren propriu: 1-0 cu Cehoslovacia (vice-campioană mondială), 2-0 cu Portugalia lui Eusebio - în 1965, un onorabil 0-1 cu RFG la Ludwigshaffen - debutul lui Dobrin, 1-0 cu Uruguay, 4-2 cu Elveția (1966); 2-1 cu Franța la Paris în 1967. Din păcate, tot de numele lui Ilie Oană este legat și acel inexplicabil 1-7 cu Elveția, la Zurich (1967) care i-a atras debarcarea. După o perioadă de cîțiva ani, cînd a revenit la Ploiești și a avut și un contract în Grecia la echipa Panse aikos, Ilie Oană preia în 1973 destinele echipei Politehnica Iași, proaspăt revenită în primul eșalon. Timp de patru ani Ilie Oană s-a luptat la Iași cu spectrul retrogradării, fiind antrenorul cu cea mai lungă perioadă continuă la Politehnica Iași. A reușit salvări miraculoase de fiecare dată (vă mai amintiți? 1-0 cu Rapid în 1974, 3-0 cu Chimia Rm. Vîlcea în 1975, 3-1 cu Constanța în 1976). Cu un an înainte de a ceda bagheta de antrenor lui Leonida Antohi, în 1977, Poli reușește unul din cele mai bune campionate din istoria sa: locul 8 cu 33 p. A mai încercat la Universitatea Craiova, "mormîntul" multor antrenori cu firmă; înainte de a fi înlocuit cu Valentin Stănescu, obține o cupă a României cu team-ul din Bănie 3-1 cu Olimpia Satu-Mare, în finala din 1978.

La 75 de ani, inima lui nea Ilie Oană a încetat să bată. Pentru generația de fotbaliști ai Politehnicii anilor '70 (Costaș, Ciocîrlan, Romilă, Simionaș, Lupulescu, Dănilă, Costea, Nemțeanu, D. Ionescu, Bucu și mulți alții) amintirea sa va rămîne de neuitat.

G.I. NICOLAE

Se mai întîmplă și așa

Atletul rus Viktor Saneev, atletul deceniului 70, a cerut azil în Australia

Viktor Saneev apreciat de revista americană "Track and Field" drept atletul deceniului '70 a dominat cu autoritate proba de triplu salt-timp de peste 10 ani. A fost de trei ori campion olimpic al acestei specialități în 1968 la Ciudad de Mexico, în 1972 la München și în 1976 la Montreal. După J.O. de la Moscova (1980), cînd a obținut argintul, a fost înaintat în gradul de colonel al Armatei Roșii pentru meritele sale deosebite. Făcea parte din nomenclatură, locuind într-un apartament cu 3 camere din centrul orașului Tbilisi ("curat lux") și avînd dreptul să folosească mașina statului pentru a se deplasa la club. După ce a abandonat activitatea competițională a început să antreneze pe tinerii săritori la triplu salt. Scîrbit însă de condițiile de pregătire și viață oferite elevilor săi ("erau priviți ca niște mașini de produs medalii olimpice", cum însuși recunoaște), Saneev a așteptat prima deplasare peste graniță și a cerut azil în Australia. Acum este profesor de educație fizică la Colegiul St. Joseph din Sidney și antrenor principal al săritorilor la triplu salt. Scîrbit însă de condițiile de pregătire și viață oferite elevilor săi ("erau priviți ca niște mașini de produs medalii olimpice", cum însuși recunoaște), Saneev a așteptat prima deplasare peste graniță și a cerut azil în Australia. Acum este profesor de educație fizică la Colegiul St. Joseph din Sidney și antrenor principal al săritorilor din "țara cangurilor". Iar cînd este întrebat dacă vrea să se mai întoarcă la Tbilisi, răspunde cu umoru-i negru caracteristic: "numai în cazul în care voi fi propus pentru funcția de președinte al țării!"

I.C.T.

Traficanții est-europeni au desființat granița dintre Germania și Polonia

(continuare din numărul de ieri)

În ex-RDG, ca aproape peste tot în Est, mafioții, escrocii și cadre ale fostei nomenclaturi au reușit să acapareze comerțul, folosindu-se de fonduri "economisite" cu grijă din bugetele de partid. Pe acest teren fertil au început să apară manifestări șovine, ultra-naționaliste și demagogice; un adevărat rai pentru extrema dreaptă, în timp ce anti-naziștii își pun măști pe figură pentru a vorbi în fața camerelor de luat vederi.

Unul dintre aceștia declară: "Microcosmosul nostru tolerant numără cam 60 de persoane. Cam atîția sîntem de toți în Frankfurt pe Oder. De obicei, ne întîlnim într-o sală situată la Görlitzerstrasse."

Cei din grupul "skîns" sînt peste 500 și, dacă este cazul, mai adună 2000 de simpatizanți. Dacă ne-ar recunoaște, familiile noastre ar avea foarte mult de suferit".

S-a întors lumea pe dos. La Frankfurt pe Oder nimeni nu riscă să apară pe stradă cu pancarte antirasiste. Imaginea miilor de emigranți veniți să se bucure la ospățul vestului nu face decît să-i atîțe pe extremiști și să-i neliniștească pe oamenii normali care își văd amenințată existența obișnuită, de zi cu zi.

Vameșii nu mai știu unde să stocheze mărfurile confiscate de pe nave: motociclete, camioane și trenuri. În imense antrepozite, hangare ale armatei, subsolurile ministerelor și pînă în birouri golite de ocupanții lor se adună munți de video-casetofoane, televizoare color, băuturi, țigări, covoare, diverse materiale electronice.

Așa-zisa "brigadă neagră", corespondentul vamal al brigăzii antigang germane - nu controlează decît un vapor din zece, un camion din 50, un tren dintr-o sută.

Înaintea sărbătorilor de sfîrșit de an hazardul a făcut să fie controlat un camion frigorific rusesc, aflat printre alte 200 de vehicule. Nu mică a fost surpriza membrilor brigăzii cînd a descoperit 3380 de kg de caviar ambalat în cutii de carton care ar fi trebuit să conțină banane. Perfect sigilat, avînd toate documentele în ordine - mai puțin conținutul - transportul era destinat Franței. În cele din urmă, uriașa cantitate de icre negre a poposit într-o cameră frigorifică a vămii. Nici pînă în prezent nimeni nu a reclamat dispariția mărfii... La prețul de 5000 de franci kg, captura valora aproape 17.000.000 de franci francezi, deci 3.000.000 de dolari. O picătură de apă în oceanul unui trafic de miliarde de franci care îmbogățește nu numai gangsterii din Est, ci și complicii lor din Vest: militarii sovietici aflați în continuare în "cantonament" în Germania, funcționari "înțelegători" din fosta RDG, refugiați mai noi care oficial figurează pe listele solicitanților de azil, etc. Pe scurt, între un sub-continent lipsit de bani, în stare de orice, și o Europă care se lamentează, dar o duce încă bine, frontiera nu mai există. Încă un exemplu: la Novy Lubusz, un imens combinat agricol polonez este de vînzare. Salariații sînt plătiți în natură, mai precis în carne de porc. Pentru a asigura cît de cît supraviețuirea combinatului, directorii acestuia propun oricărui client venit din Vest miei de 20 de kg la 60 de franci francezi bucata și viței de 100 de kg la 330 de franci. De 6 sau 7 ori mai ieftin decît în Franța. Un salariat al combinatului a dezvăluit cum mari întreprinderi alimentare franceze se aprovizionează de aici, falsificînd documentele de impozitare și pe cele vamale, indicînd ca destinatare țări din Africa de Nord. Odată frontiera depășită, apar alte documente - tot false - care atestă că taxele au fost plătite. O astfel de manevră permite livrarea animalelor în oricare dintre țările Comunității Europene și obținerea unor mari beneficii din vînzarea unor animale etichetate "Coeur de France" care nu au văzut o pășune franceză în viața lor. Mafioții polonezi nu manifestă interes pentru carne, indiferent dacă ea este de porc sau de vită. Îi preferă acesteia afacerile serioase cu profituri uriașe și imediate, plătite în mărci germane sau dolari.

Noul zid dintre Est și Vest nu mai este reprezentat nici de beton și nici de ideologie, ci de bani. Și dacă pare mai puțin periculos decît cel de odinioară, lucrul acesta nu este decît o iluzie...

Traducere și adaptare G.P.

CEI NĂSCUȚI ÎN ZODIA TAURULUI...

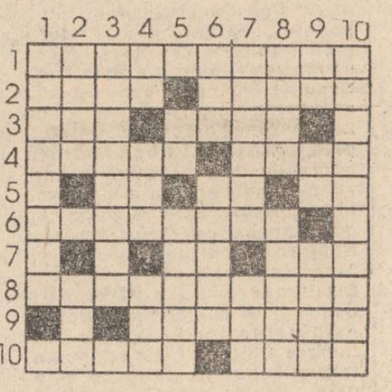

ORIZONTAL: 1) Sînt plini de îndrăzneală... 2) ... cu haz... • ... și cu o deosebită eleganță. 3) Greu li se află perechea (sg.)... • ... îi termină pe cei tari (sic!) 4) Pe terenul lor de luptă favorit... • ... îi doboară pe toți. 5) Numărul 13 le oferă șanse în amor!... • ... și la venituri!... • ... dînd tonul în toate ocaziile. 6) Ei au permanent (fem. sg.)... 7) ... un miez de pită!... • ... pentru hrana tuturor. 8) Aici TAURII se pot schimba în bine (pl.) 9) Avînd forțe noi... 10) ... corectează toate greșelile (pl.!)... • ... și nu cedează în fața nimănui (pl.).

VERTICAL: 1) Înfruntă orice adversar... 2)... susținînd orice brat puternic... • ... și strălucind victorios. 3) Cu adversarul lor 4) ... termină lejer! • Realizează ceea ce nimeni n-a mai văzut... • ... ca într-o veche poveste... 5) ... pășind înainte!... • ... printre "șerpii" exoticelor păduri... 6) ... căci sînt cei mai buni • Strîngînd jarul... 7) ... focului sacru... • ... își dau ultimul bănuț... 8)... pentru ținutul natal... • ... utilizînd cunoscutul metal galben. 9) Cu un suflet de eroul... • ... aceștia (sg.)... • ... aleg totdeauna drumul cel bun (sg.)... 10) ... fără să ezite.

DICȚIONAR: ORT; OLAT.

Reprezentant al ZODIEI TAURULUI

Eugen DEUTSCH

strategy-mo
Societate Mixtă ROMANO-CANADIANĂ
Bd. Ștefan cel Mare și Sfînt nr. 8, camera 12, Iași-România
Tel/fax 098-116496, 113921

1. MINITRACTOR BELARUS 082

Caracteristici:
- lungime L=2,50 m
- lățime l=0,950 m
- înălțime h=1,20 m
- putere 12,5 C.P.
- număr rotații 3600 rot/min

Viteze:
I=2,84 km/h
II=6,38 km/h
III=9,15 km/h
IV=18 km/h
pentru mersarier
T I=3,87 km/h
T II=9,05 km/h
T III=12,9 km/h

Dotări:
- remorcă pentru 500 kg, cu frîne independente
- plug
- grapă
- cultivator
- dispozitiv de prelucrare a lemnului pentru gospodărie
- roți de metal pentru arat

Preț de livrare: 1.300.000 lei

Doritorii se pot înscrie la sediul firmei din B-dul Ștefan cel Mare și Sfînt nr. 8, et. 1, cam. 12, zilnic între orele 8-18.

2. MOTOCULTOR CU REMORCĂ A 500 kg P.U. 800.000 lei NEGOCIABIL

3. TABLĂ ZINCATĂ 0,55 mm, 375 000 lei/to

societatea comercială
CONSART sa
Iași B-dul Copou nr. 3

ANUNȚ

S.C. Consart SA Iași, organizează licitație pentru vînzarea apartamentelor din blocul SD 3 Dacia cu spații comerciale la parter și 7 etaje locuințe cu următoarea structură:

7 apart. cu 1 cameră; 15 apart. cu 3 camere și 8 apart. cu 4 camere.

Licitația va avea loc joi 6 mai 1993 ora 10,00 la sediul societății din B-dul Copou nr. 3 Iași.

Prețul de începere al licitației este de:
- -aprt. cu 1 cameră 1.160 mii lei
- -apart. cu 3 camere 2.145 mii lei
- -apart. cu 4 camere 2.600 mii lei

reprezentînd cval. lucrărilor executate pînă la 28 febrarie 1993, reevaluată conform HC 6581992.

Valorea estimată pentru terminarea lucrărilor (compartimentări interioare, lucrările de instalații și lucrările de finisaje interioare, finisajele pe casa scării și fațada) este de:
- -apart. cu 1 cameră 1 423 mii lei
- -apart. cu 3 camere 2 630 mii lei
- -apart. cu 4 camere 3 188 mii lei, la care se adaugă cval. lift.
- -apart. cu 1 cameră 110mii lei
- -apart. cu 3 camere 203 mii lei
- -apart. cu 4 camere 246 mii lei.

Valoarea estimativă pentru lucrările de folosință generală (asigurarea utilității) ce condiționează buna funcționare și exploatare a acestora este de:
- -pentru apart. cu 1 cameră 134 mii lei
- -pentru apart. cu 3 camere 247 mii lei
- -pentru apart. cu 4 camere 300 mii lei.

Înscrierile pentru participarea la licitație se fac pînă în ziua de 5 mai 1993 în condițiile H.G. 658 1992 la sediul societății, unde se depun:
- -chitanța privind achitarea taxei de participare reprezentînd 10% din prețul de pornire al licitației la caseria societății;
- -dovada de constituire a asociației de cumpărători;
- -împuternicirea de reprezentare la licitație;
- -dovada de constituire a garanției de participare la licitație la CEC sau bancă, reprezentînd suma valorii de pornire a licitației + cel puțin 30% din valoarea necesară pentru terminarea lucrărilor.

Relații suplimentare la telefon 146220 interior 298 și 179.

Societatea AMIRAL Iași
Tel: 142580
organizează excursii în:
BRATISLAVA - PRAGA 2.05.93
POLONIA - 3.05.1993
UNGARIA - 2.05.1993
TURCIA - 1.05.1993
FRANȚA - iunie '93 (transport și ghid)
Reamintim că la sediul acestei societăți se preiau anunțuri de mică publicitate pentru monitorul

MICA PUBLICITATE

Vă reamintim că orice anunț de mică publicitate al persoanelor fizice mai mic de 15 cuvinte îl puteți transmite zilnic între orele 8.30-15.00, la numărul

144776

și el va fi publicat în mod gratuit în ziarul nostru.

auto - moto

• S.C. MECON S.A. Iași vinde mijloace fixe de mecanizare și transport. Licitația va avea loc pe data de 10 mai 1993, orele 10,00 la sediul S.C. MECON S.A. Iași. Relații la telefon 123318. (9946)

• Cumpăr aripi față stînga și dreapta; capotă motor Dacia 1310 - numai noi. Tel. 148256, între orele 16,00 - 20,00.

• Vînd ARO 243 și 244, noi. Tel. 113977. (9897)

• Vînd Oltcit Club, c.v. franțuzească. Tel. 114694.

• Vînd Audi 100, model 1986, stare impecabilă, 7,5 l/100 KM, benzină. Tel. 151802. (9960)

• Vînd Audi 88 turbo-Diesel, decembrie '86, înmatriculat. Pentru Volkswagen Golf vînd parbriz, planetare, pompă apă iar pentru Audi 80 planetare. Tel. 117126.

• Vînd caroserie completă Fiat 850 cu motor recondiționat pentru piese schimb. Tel. 124750.

• Vînd Mercedes 200 Diesel, perfectă stare, înmatriculat. Tel. 149211.

• Vînd bloc motor Lada 1500. Tel. 110145.

• Vînd Oltcit gri metalizat, motor franțuzesc sau schimb cu apartament sau garsonieră. Tel. 149581.

• Societatea Comercială LACTIS S.A. Iași, cu sediul în municipiul Iași, b-dul Metalurgiei nr. 8 anunță scoaterea la licitație la 15 zile după apariția în presă a prezentului anunț a următoarelor mijloace auto casate: autoizotermă TV 14 Ac; autoasistență tehnică TV 14 FA; autoizotermă TV 14 AC; autoizotermă TV 12; autoizotermă SR 113; remorcă basculabilă 2 R5A. Licitația se ține la sediul societății. Taxa de participare este de 500 lei. Garanția ce se depune la casieria societății este de 10 % din valoarea de începere a licitației. Tipul de licitație este deschis cu strigare.

electronice

• Vînd calculator personal Sinclair ZX Spectrum +, 42.000 lei, negociabil. Tel. 172715.

• Vînd elevator hidraulic auto, 3,5 tf. Tel. 135920, după ora 16,00. (9949)

• Producem și vindem elevatoare hidraulice auto 3,5 tf, model german. Tel. 112680, între orele 8,00 - 16,00. (9949)

• Vînd tv Olt 214.B, sigilat. Tel. 160620, între orele 10,00 - 14,00.

• Vînd radiocasetofon stereo dublu caset, cu boxe, tip Thomsonic, nou, preț negociabil. Tel. 167560.

• Vînd tv color. Tel. 116427, 136701.

• Vînd video recorder, preț convenabil. Tel. 157890.

• Vînd deck-uri japoneze Akai, Sony, Pioneer. Tel. 110004, între orele 10,00 - 16,00.

• Vînd radiocasetofon auto Blaupunkt, digital autorevers, 4 x 20 W. Tel. 132742.

case, terenuri

• Vînd 425 mp teren construibil la șosea, zona Nicolina (vis-a-vis de cofetărie sau Școala 15). Tel. 121243, după ora 17,00 sau 120435 orice oră.

• Vînd în Durău teren construcție, 1500 m.p. Tel. 093/434207. (9932)

• Vînd 1175 m.p. teren lîngă Piața Doi Băieți (construibil). Tel. 152295.

• Vînd casă, sat Costești - Tg. Frumos, teren arabil și vie, pentru lucru arendă. Tel. 156733.

vînzări

• Vînd certificate de proprietate cu 25.000 lei bucata. Tel. 178755.

• Vînd 10 carnete cu certificate de proprietate, preț fix: 10 mii carnetul. Tel. 170709.

• Vînd incubatoare electrice pentru 60 ouă, preț 18.000 lei. Tel. 112732, 113538. (9860)

• Vînd osciloscop nou, tub unguresc, 10 MHz. Tel. 177933.

• Vînd mașină de tricotat poloneză, marca Mada, cu o fontură, absolut nouă. Tel. 130391.

• Vînd mașini de remaiat ciorapi. Preț 31.000 lei. Tel. 176563.

• Vînd 10 m calc pînzat, cuști pentru canari, 2 kg electrozi sudură inox. Tel. 136590.

• Vînd familii albine aflate în Ungureni Botoșani, Iftimie. Relații Iași, tel. 172507, după ora 16,00.

• Vînd certificate proprietate, preț negociabil. Tel. 159275.

• Vînd mașină Ceaika. Tel. 155195.

• Vînd butelie aragaz preț convenabil. Tel. 136778, după ora 14,00.

• Vînd cățeluș collie, 11 săptămîni. Tel. 131512.

• Vînd 2 certificate, 100.000 lei/buc. Tel. 160620.

• Vînd 4 certificate, 15.000 lei/buc. Tel. 144865.

• Vînd 2 certificate proprietate. Tel. 160063.

• Vînd carnet certificate proprietate, 125.000 lei. Tel. 139876.

• Vînd 3 certificate de proprietate, 150.000 lei/buc. Tel. 160028.

• Vînd carnet certificate de proprietate, preț negociabil. Tel. 128640.

• Vînd medicamentul Ulceran 40, 28 tablete a 500 lei/buc. Tel.

• Vînd butelie aragaz normală și 2 certificate proprietate. Tel. 147196.

• Vînd stupi noi și vechi, rame faguri, ceară, centrifugă, barcă mare, nouă, cu vîsle - tip Reghin. tel. 113628.

• Vînd certificate proprietate. Tel. 160868.

• Vînd colecția "Tehnium", anii 1971-1991. Tel. 124750.

cumpărări

• Cumpăr certificate de proprietate. Pot să ofer 6000 lei pe bucată. Tel. 113151.

• Cumpăr covoare țărănești noi sau în stare foarte bună. Tel. 113089.

• Cumpăr Palidor. Tel. 136526.

• Cumpăr boyler încălzire. Tel. 144247.

• Cumpăr bicicletă Pegas mijlocie sau de damă, la preț convenabil. Tel. 146276, după ora 19,00.

• Cumpăr motocicletă Jawa, ofer 300 $. Tel. 122354.

închirieri

• Închiriez apartament 2 camere Podu Roș, plata în valută. Tel. 139329, 149998, seara.

• Caut garsonieră pe termen lung. Plata în lei. Tel. 172557, între orele 15,00 - 17,00.

• Închiriez cameră mobilată la 2 fete sau căsătoriți. Tel. 164844.

• Închiriez cameră decomandată, mobilată, tv. color, frigider etc. Tel. 164756.

• Închiriez garsonieră la o studentă străină sau la căsătoriți străini, zonă centrală. Tel. 144609.

• Închiriez garaj, str. Gării. Tel. 149581.

• Închiriez spațiu central pentru depozit en-gros sau garaj. Tel. 119022, 119775. (9859)

închirieri

• Schimb apartament 3 camere, decomandat, confort I, Păcurari, cu apartament 2 camere, Copou sau zonă centrală. Tel. 115995.

• Schimb apartament 3 camere, str. Cetățuia (confort I) cu apartament 2 camere, Oancea. Tel. 124950.

• Schimb apartament proprietate 3 camere (Tudor Vladimirescu) cu apartament 2 camere garsonieră Tel. 177203, după ora 18,00

• Vînd sau schimb cu apartament, 300 m.p. teren construibil în oraș Gura Humorului, județul Suceava. Tel. 163431.

• Schimb 5000 m.p. vie pe Bucium cu teren pentru construcții în Iași sau zonă limitrofă Tel. 131240.

• Schimb apartament 2 camere cu garsonieră Str. Strămoșilor nr. 59, bl. DA 15, parter, fam. Arădoaie.

• Schimb apartament 2 camere Tg. Frumos cu Iași. Tel. 176493.

• Schimb apartament 3 camere cu apartament 2 camere și garsonieră. Tel. 130964.

• Schimb de jocuri pentru computer Vektor 06. Tel. 146802, între orele 19,00 - 21,00. Pentru Gill.

pierderi

• Pierdut contract de vînzare-cumpărare pe numele Mîndrilă Virgil. Îl declar nul. (9958)

oferte servicii

• Filmări video. Tel. 114422. (9619)

• Filmări video. Tel. 142528, 141672. (9741)

• Ofer reparații televizoare la domiciliu. Tel. 173998. (9856)

• Inginer, repar televizoare color și cu integrate. Trageri în bandă. Tel. 128356. (9862)

• Caut tăietor de lemne cu drujbă. Tel. 114766.

• Profesor cu experiență, meditez convenabil română, treapta I. Tel. 139787.

• Femeie serioasă, îmi ofer serviciile ajutor menaj. Tel. 162828.

• Executăm zugrăveli, reparații și vopsitorie la apartamente și la Asociații de locatari (casa scărilor). Tel. 161851.

• Posesor aparat audio, ofer sonorizări pentru diferite ocazii Tel. 119156.

• Editez pe calculator în regim de urgență cărți, reviste și alte lucrări Tel. 146753.

• Profesor cu experiență, meditez matematică clasele V-VIII Tel 135682.

• Caut femeie 40-50 ani, întreținere menaj la Ierusalim. Tel. 142110, Hotel Unirea. Mayer.

locuri de muncă

• S.C. UNIC 91 S.R.L. angajează 3 vînzători produse alimentare și 2 muncitori necalificați. Vînzătorii trebuie să aibă o vechime de cel puțin 5 ani în vînzarea de produse alimentare. Tel. 114308, str. Piața Unirii nr. 2.

• Angajez șoferi, minim 3 ani vechime, pentru activitate de taximetrie. Condiție obligatorie. Tel. 148256, între orele 16,00 - 20,00.

S.C. ELECTRIC GRUP S.A. Iași, bulevardul Metalurgiei nr. 4 angajează de urgență un vopsitor auto și doi tinichigii auto. Relații la sediul societății și la telefon 135813.

diverse

• Magazinul EUROMAG anunță clienții care au depuse produse (confecții) pentru iarnă, să se prezinte pentru retragerea acestora. Nu răspundem de depozitarea produselor în afara sezonului. (9953)

• Agenția de turism STANDARD organizează excursii externe în Turcia - 1.05.1993. Înscrieri se fac la sediul agenției din Iași, str. Cuza Vodă 23. Tel. 112987 (9860)

• Agenția HIGECO TOURS, str. Rîpa Galbenă nr. 2A, tel. 112035: Nu ezitați! De-a profita de oferta agenției noastre care organizează ultimele excursii cu prețuri reduse înainte de 1 mai - locuri limitate. Polonia în data de 30.04.1993, preț 18.000 lei; Turcia în data de 30.04.1993, preț 18.000 lei.

• S.C. AGROFRUCT S.A. Vlădeni anunță acționarii săi că la fermele Plugari și Andrieșeni plata devidentelor pe anul 1992 se va face începînd cu data de 3 mai 1993 la sediul celor două ferme. (9957)

• ANUNȚ. Toți reprezentanții acționarilor din fostele IAS-uri, ale județului Iași sînt invitați pe data de 2 mai 1993, ora 10,00 la Institutul Politehnic, Corp D - str. Horia 15, în vederea constituirii asociațiilor juridice a acționarilor. Se vor fixa delegați la Congresul Acționarilor conform articolului din "România Liberă" din 22 aprilie 1993.

felicitări

• Colectivul serviciului control siguranța circulației din cadrul RATC urează directorului general Constantin Cuza cu ocazia zilei de naștere multă sănătate, putere de muncă și "La Mulți Ani!"

matrimoniale

• **Italian patron office import-export diamante, pietre prețioase și aur, absolut singur înăuntrul sufletului, necăsătorit, stare materială foarte bună, 48 ani, cu spiritul încă tînăr, de o fidelitate absolută, nebăutor, nefumător, maximă seriozitate, caut exclusiv domnișoară/ doamnă tînără, frumoasă, afectuoasă, 20/35 ani, chiar și divorțată, interesată de cunoașterea mea doar în scopul unei căsătorii din dragoste. Scrieți-mi, atașînd o fotografie. Adresa mea: Camerin Giorgio, Via San Salvatore 38/F, Valenza (AL), Italia, tel. 0131/953117. NB. Telefonare non serve, non voglio/ Scrivetemi tassativamente in italiano, non importa errori, per foto intendo faccia, fronte e profilo, intera persona, in piedi, fronte e profilio, la descrizione deve esser dettagliata plu'possibile, e'inutile scrivere senza i requisiti richiesti, la lettera verra' cestinata. Se dopo i tempi tecnici postali non ricevete riposta, la riposta vi e'gia stata data e'negativa non solecitate grazie. Tutto si fara'per corrispondeza fino alla mia decisione d'incontro.**

decese

• **Soția, fiii, nurorile și nepoții anunță cu durere în suflet trecerea în neființă a celui care a fost WOLF EMIL (Miluță), pensionar Institutul Agronomic Iași. Înmormîntarea va avea loc simbătă, 1.05 1993, la cimitirul Sf. Vasile. Cortegiul funebru pornește din str. Aleea T. Nicolae, bl. 973, la orele 13,00. Dumnezeu să-l iertel (9951)**

condoleanțe

• **Locatarii blocului P2, str. Vasile Lupu 98 A, regretă dispariția celui care a fost CARAMBĂU PAUL.**

• **Locatarii din blocul N, din str. Macazului nr. 10, prezintă sincere condoleanțe familiei pentru decesul imprevizibil a celei care a fost o bună mamă, o devotată bunică și o vecină deosebită TRIFAN NICULINA. Dumnezeu să o iertel Vecinii.**

• **Copiii din blocul H6, str. Roman Vodă vor căuta mereu să-l înlocuiască măcar în momentele de joacă, pe cel pe care micul Răzvan Nechifor îl striga cu drag TATĂ. (9959)**

• **Colectivul de salariați de la Societatea Comercială Lactis S.A. Iași este alături de familia îndoliată, exprimîndu-și întreaga compasiune pentru pierderea celui care a fost pentru noi foarte mulți ani un om de o rară noblețe sufletească, un excepțional profesionist și foarte bun coleg GÎTSTRÎMB CONSTANTIN. Nu-l vom uita niciodată. (9863)**

• **Colectivul Atelierului sortare, schimbul A, Fire I, Terom S.A. transmite sincere condoleanțe d-nei maistru Cătană Julieta pentru pierderea mamei. (9963)**

• **Colectivul Atelierului sortare, schimbul B, Fire, Terom S.A. transmite sincere condoleanțe d-nei maistru Cătană Julieta pentru pierderea mamei. (9963)**

• **Profund afectată familia Andrei Mihai transmite sincere condoleanțe familiei Toma Victor și Paula pentru pierderea micuțului Paulică. (9962)**

• **Locatarii din Roman Vodă 5 anunță cu regret dispariția vecinului NECHIFOR CONSTANTIN. Condoleanțe familiei îndoliate.**

• **Locatarii blocului 589, str. Păcurari nr. 152, regretă profund dispariția fulgerătoare a celei care a fost AVĂTAVULUI FLORICA și exprimă condoleanțe familiei îndurerate. Să-i fie țărîna ușoară. (9909)**

mesaje

• Familia Pîslaru Neculai din Todirești mulțumește parohiei Todirești și tuturor consătenilor pentru ajutorul acordat la ireparabila pierdere a fiicei CAZACU VALENTINA la numai 36 de ani, lăsînd în urmă cei 4 copii nemîngîiați pentru totdeauna. Dumnezeu să te ierte!

• Părinții, fratele și surorile mulțumesc tuturor rudelor, prietenilor și celor care au participat și contribuit sufletește și material la ireparabila pierdere a celei care a fost mamă la 4 copii, luînd-o dintre ei pentru totdeauna CAZACU VALENTINA, 36 ani. Nu o vom uita niciodată!

• Familia Luca Elena și cei 4 copii care au rămas nemîngîiați pentru totdeauna, mulțumesc întreprinderii SOMACO S.A. pentru înțelegerea și căldura cu care au contribuit la ireparabila pierdere a mamei lor CAZACU VALENTINA la numai 36 de ani.

• Dr. Elena Rusu și Irina adresează calde mulțumiri celor ce le-au fost alături în momentele grele.

TELEFOANE UTILE

• SALVARE: 961
• POMPIERI: 981
• POLIȚIE: Inspectoratul Județean - 146666, 140020, 146840; Municipiu - 146850; Serviciul Circulație - 140070.
• AGENȚIA CFR: 147673
• INFORMAȚII GARĂ: 146333
• AUTOGARĂ: 146587
• AGENȚIA TAROM: 115239
• INFORMAȚII AEROPORT: 178126
• STAȚII PECO: Baș Ceauș - 176865; Aurel Vlaicu - 175812; Bucium - 132891; Crișan 112182; Păcurari 164142; Sărărie 147482.
• DISPECERATE: RA Gaz-Metan - 141737; RA Apă-Canal 142451; Renel 145037, deranjamente - 1470 Termoficare - 141956; RA I cuința - 112434; Telefoane - Der jamente - 921; Protecția mediulu 147010.
• GARDA FINANCIARĂ: 112851, 112427
• ADMINISTRAȚIA FINANCIARĂ: 143030
• NOTARIAT: 147574
• TRIBUNAL: 146300
• PROCURATURĂ: 146630
• CAMERA DE COMERȚ: 117757
• CENTRUL MILITAR JUDEȚEAN: 146370
• HOTELURI: Moldova - 142225; Traian - 143330; Unirea - 142110; Sport - 137817.
• POLICLINICA CU PLATĂ: 141713.

monitorul cotidian de informații

FLORIN FLORESCU
redactor șef
DAN RADU
redactor șef adjunct

Tudor Agavriloaei
Secretar general de redacție

Eveniment: Toni Hritac (șef - secție) Eduard Calotă, Mihaela Cănănău, Vasile Cojocariu, Cătălin Croitoru, Mona Dîrțu, Dumitru Filimon, Valentin Gheorghiță, Cristian Hanganu, Septimiu Sărățeanu, Adina Scutelnicu, Ovidiu Scutelnicu, Vali Știrbu.
Politic: Radu Mesniță, Cristian Racu.
Economic: Daniel Sîrbu, Costel Stroescu, Alin Tocan.
Reporteri speciali: Cornel Cristoiu, Dorin Popa.
Sport: G.I. Nicolae, G. Anghel, Leonard Cănănău, Victor Grădinariu, I.C. Teodor.
Grafica: Lucian Amarii
Divertisment: George Pînzaru
Reclama-Publicitate: Gabriel Rusu, Cătălina Ailiesei, Liliana Cozma, Maria Vornicu.
Culegere-Tehnoredactare computerizata: Cornelia Agavriloaei, Cerasela Cîrimpei, Diana Sărățeanu, Liliana Signeanu, Mihaela Spineanu.

OVIDIU SIMONCA - Redactor șef "Monitorul Expres"

Cristina Popescu - director de programe RADIO NORD-EST
Livia Susanu - editor NORD-EST PRESS

EDITOR
NORD-EST s.r.l.
Director general
ALEXANDRU LAZESCU
Director literar
FLORIN ZAMFIRESCU
Director executiv
CEZAR CALUSCHI

ADRESA REDACTIEI
Str. SMÎRDAN nr. 5

ABONAMENTELE se pot face la orice oficiu postal din țară. MONITORUL figurează în catalogul presei interne la poziția 838.

Tiparul executat la S.C. DOSOFTEI S.A. Iasi

Echipa care realizează publicațiile dumneavoastră vă stă la dispoziție

s.c. NORD-EST s.r.l.
prin
CENTRUL DE PRODUCTIE COMPUTERIZATA
realizează matrițe pentru tipar înalt și tipar offset

cărți
reviste
pliante

cărți de vizită
hîrtii cu antet
invitații
formulare tipizate

totul în regim de urgență și în condiții grafice deosebite

Relații la sediul cotidianului MONITORUL, str. Smîrdan nr. 5, tel. 17.25.57 - interior 26, fax 14.32.24 zilnic între orele 10.00-20.00

Filme deosebit de interesante la cinemateca de la Casa Studenţilor

La Casa de cultură a studenţilor, în luna noiembrie 1992, a luat fiinţă un cineclub-cinematecă ce continuă, de fapt, activitatea, sub o formă mai aprofundată şi de mai largă întindere şi cuprindere, cinemateca studenţească. Selectarea şi prezentarea filmelor se fac după criterii valorice, estetice, urmărindu-se evoluţia unor curente, şcoli sau tendinţe. Acest cine-club ca şi aproape încă 20 care funcţionează, pînă acum, în ţară, face parte din "Federaţia Română a Cinecluburilor-Cinemateca" ce se va constitui în curînd, forma de răspîndire a artei filmului prin intermediul unor cursuri de cultură cinematografică, cu sprijinul Arhivei Naţionale de Filme şi a Cinematecii Române, instituţii culturale de interes naţional. La Iaşi, cursul de cultură cinematografică este susţinut de prof. Mircea Dimitrescu.

În perioada 27 aprilie-1 mai vor fi prezentate următoarele filme, majoritatea aparţinînd "Titanului" de la Zavrajie-Ivanovo, pe Volga, Andrei Tarkovski (4 aprilie 1932-28/29 noiembrie 1986, Paris), sub formularea "Lecturile Tarkovski", prima iniţiativă de sărbătorire a marelui regizor aparţinînd francezilor, Lyon, 1988.

- **Marţi, 27 aprilie 1993**, ora 16: **"Tăvălugul şi vioara"**, 1961, regia Andrei Tarkovski, Marele premiu la Festivalul Filmului studenţesc, New-York, 1961; - ora 18: **"Flăcări şi flori" (Copilăria lui Ivan)**, 1961-1962, regia Andrei Tarkovski, Premiul Leul de aur la Mostra di Venezia, 1962; - ora 19: **"Andrei Rubliov"**, 1966, regia Andrei Tarkovski, Premiul FIPRESCI la Festivalul Internaţional al Filmului, Cannes, 1969;

- **Miercuri, 28 aprilie 1993**, ora 16: **"Hoţi de biciclete"**, regia Vittorio de Sica, Italia, 1948, Marele premiu "Saint Michel" la Festivalul Internaţional al Filmului, Knokke le Zonlé, 1949; Premiul pentru cel mai bun film al anului la Festivalul Internaţional al Filmului, Locarno, 1949: Premiul Oscar pentru cel mai bun film străin, 1949; - ora 19,30: **"Solaris"**, 1973, regia Andrei Tarkovski, Premiul special al juriului la Festivalul Internaţional al Filmului, Cannes, 1973;

- **Joi, 29 aprilie 1993**, ora 16: **"Depăşirea"**, Italia, 1962, regia Dino Risi; ora 19,30: **"Călăuza"**, URSS-RFG, regia Andrei Tarkovski, 1979.

- **Vineri, 30 aprilie 1993**, ora 16: **"Jurnalul unei cameriste"**, Franţa, 1964, regia Luis Bunuel, ora 19,30: **"Vise"**, SUA, 1991, regia Akira Kurosawa.

- **Sîmbătă, 1 mai 1993**, ora 11: **"Naşul"** (seria I), SUA, 1971, regia Francis Ford Coppola, Premiul Oscar pentru: cel mai bun film, cel mai bun actor în rol principal (Marlon Brando), cel mai bun scenariu; - ora 16: "Naşul (seria a II-a), SUA, 1974, Premiul Oscar pentru: cel mai bun film, cel mai bun actor în rol secundar (Robert de Niro), cel mai bun regizor, cel mai bun scenariu, cea mai bună scenografie, cea mai bună muzică, 1974 - ora 19,30: **"Jertfire"**, Suedia, 1986, regia Andrei Tarkovski, Marele premiu special al juriului şi Premiul FIPRESCI la Festivalul Internaţional al Filmului, Cannes, 1986, Premiul Scarabeul de aur, Suedia, 1986.

DEPĂŞIREA (IL SORPASO)

Dino Risi debutează în anii de afirmare a neorealismului ("Filmul mut nord-american şi noul val francez sunt însăşi esenţa cinematografiei" - Milos Forman). El continuă, într-un fel, poetica neorealismului dar, prin formule cinematografice, ambianţă, atmosferă, naraţiune, mijloace de expresie, se detaşează de acesta. "Depăşirea" este, aparent, un film amuzant, un film deconectant dar, în fond, profund. Într-un ritm modern, într-un stil modern, cu un ochi modern, este tratată, adică transfigurată artistic, faimoasa Legendă a lui Faust. Jean Louis Trintignant şi Vittorio Gassman îşi construiesc personajele pe două coordonate distincte, două stări arhetipalet: introvertirea şi extrovertirea. Altfel spus, tipul paradisiac şi tipul luciferizat. Sfiosul şi reţinutul; îndrăzneţul şi impestuosul; visătorul şi pragmaticul; profundul şi superficialul.

CĂLĂUZA

"Noul val" în U.R.S., "imperiul răului", după aproape trei decenii de dură intolerantă, este iniţiat de Grigori Ciuhrai prin filmul "Al 41-lea", reluînd nuvela lui Boris Lavreniev şi reimpunînd prestigiul şi succesul lui Alek Protazanov cu filmul intitulat tot "Al 41-lea".

Prin "noul val" în U.R.S.S., căci există şi un "nou val" în Franţa, un altul în Anglia, un altul în Germania etc., se înţelege o viguroasă atitudine antiideologizantă, antipolitizantă, reabilitarea unor teme, motive, idei şi mijloace de expresie, asumarea unor noi teme, motive, idei, formule artistice, mijloace de expresie. O mare importanţă este acordată problemelor Rusiei contemporane, lumii moderne, omului, în general: raportul om-natură, om-istorie, om-sistem, om-Divinitate, prietenia, iubirea, suferinţa, teama, solitudinea, incomunicabilitatea, disperarea, angoasa, auto-cunoaşterea, cunoaşterea, specificul artei, în special al celei cinematografice, rolul, locul şi rostul creatorului.

"Călăuza", nu este, cum greşit s-a spus, o ecranizare a povestirii fraţilor Arkadie şi Boris Strugatki, "Picnic la marginea drumului" ci o re-creare a textului literar amintit dar prin intermediul unui alt limbaj, imaginea. Filmul este o călătorie interioară, în planul conştiinţei, dar al unei conştiinţe colective, însăşi conştiinţa umanităţii. Secvenţa de la începutul filmului sugerează starea deteriorată a unui sistem social-politic, aici unul totalitar, concentraţional, intolerant, dar şi starea deteriorată a omului, în general. Case părăsite, moloz, geamuri sparte, materiale uzate, noroi, ceaţă etc., toate sugerează o existenţă derizorie. "Zona" semnifică însuşi planul conştiinţei. Dar, pentru a pătrunde în această zonă interzisă, adică în planul conştiinţei, trebuie trecute nişte piedici, nişte interdicţii. Interdicţii impuse de sistem, căci nici un sistem intolerant nu este dispus să încurajeze introspecţia, reflecţia, meditaţia, auto-cunoaşterea, adică afirmarea personalităţii deoarece astfel îşi diminuează "prestigiul", eficacitatea, dar şi interdicţii impuse de individ, din prejudecată, din comoditate, din laşitate. Cele trei personaje care pătrund în "zonă", Călăuza, Scriitorul şi Profesorul, şi care re-compun un arhetip uman, sugerează trei căi spre cunoaştere trei feluri de cunoaştere fundamentale: calea tradiţională magică sau cunoaşterea paradisiacă; calea artistică sau cunoaşterea artistică, calea ştiinţifică sau cunoaşterea ştiinţifică sau, ambele, forme ale cunoaşterii luciferice. Dialogul între aceste personaje este, în fond, un amplu monolog sau, altfel spus, o dezbatere, pe trei roluri împărţite, asupra aspectelor fundamentale privind istoria umanităţii, natura, condiţia şi existenţa umană. Tonul vehement, limbajul suculent, pitoresc chiar, semnifică o atitudine critică, sceptică, relativistă. Mai mult, însă, filmul acesta este o sinteză a evoluţiei gîndirii umane, de la materialiştii greci la existenţialişti. Ideea este că totul este supus trecerii, scurgerii, transformării, că adevărul absolut nu poate fi atins, dar că acesta e mai puţin important decît drumul pînă la el, că auto-cunoaşterea este prima treaptă a cunoaşterii, şi că, pentru acestea, decisiv este efortul individual, în întrepătrundere cu efortul tuturor celorlalţi, de la începuturi şi pînă astăzi. Revenirea din planul conştiinţei înseamnă atingerea unei trepte superioare a cunoaşterii, a auto-cunoaşterii. Fetiţa mutilată este simbolul glorificării spiritului, al triumfului binelui, frumosului şi adevărului. Şi această glorificare, şi acest triumf, înseamnă, înainte de toate, multă suferinţă, multă iubire.

Mircea DUMITRESCU

CARNETUL ZILEI

JOI, 29 aprilie 1993

✝ **Sf. 9 Mc din Cizic; Cuv. Memnon**

VREMEA

va fi relativ caldă. Cerul va fi variabil dar va prezenta unele înnorări mai ales după amiaza cînd pe alocuri se vor semnala ploi slabe mai ales sub formă de averse însoţite şi de descărcări electrice. Vîntul va sufla în general slab. Valorile minime vor oscila între 8 şi 12 grade, iar cele maxime între 20 şi 24 grade. (**Cristina Mariana DASCĂLU Centrul de Prevedere al Vremii Bacău.**)

TV BUCUREŞTI

TVR 1 7,00 TVM Telematinal • 10,00 TVR Iaşi • 11,00 TVR Cluj. Pasărea măiastră: vechi tradiţii şi obiceiuri. Orizont economic. Cîntec transilvan · 12,00 Film serial: "Noii aşi ai cerului albastru" • 12,55 Magazin de ştiinţă • 13,25 Recital Skip Ewing • 13,35 Desene animate Macron I • 14,00 Actualităţi. Meteo • 14,15 Ora de muzică • 15,00 Preuniversitaria. Bacalaureat '93. • 15,30 Teleşcoală Curs de limba engleză "Follow me!" • 16,00 Repere moldave. Emisiune realizată de Studioul de Radioteleviziune Iaşi • 16,30 Repere transilvane. La Tîrgu Mureş, în cetatea electronicii • 17,00 Actualităţi • 17,05 Magazin în limba germană • 18,05 Povestea vorbei • 18,35 Tele-discul muzicii populare • 19,00 Spectacolul lumii. Serial realizat de scriitorul Ioan Grigorescu • 19,30 Desene animate Pinocchio • **20,00 Actualităţi • 20,35 Rostiri, rosturi • 20,50 Film serial "Dallas"**, ep 22 • 21,45 Reflecţii rutiere • 22,00 Az în prim plan. Faţă în faţă guvernul şi economiştii din opoziţie Salarii, pensii şi subvenţii • 22,45 Microrecital: Gheorghe Gheorghiu • 23,00 Actualităţi • 23,15 Confluenţe • 24,00 Închiderea programului.

TVR 2 5,55 Recomandări din program • 16,00 TVE Internacional • 16,30 Desene animate. Tao-Tao • 17,00 Actualităţi · 17,05 Motor • 17,35 Bijuterii muzicale • 17,55 Convieţuiri-magazin • 18,55 Diamond Awards Festival 1990 (III) • 19,30 Studioul incomod • 20,00 Actualităţi • 20,35 Tradiţii • 21,00 TVM. Mesager • 21,30 Club SF. • 22,00 TV 5 Europe Telejurnal în limba franceză • 22,35 Stadion • 23,00 Închiderea programului.

CINEMATOGRAFE

• **VICTORIA** (Tel 112502) **"Singur acasă"**, producţie SUA, 1990, comedie poliţistă. 26-29.IV 1993, orele 9; 11; 13;15;17;19. **"La limita extremă"** producţie SUA, 1991 Thriller poliţist, 30.IV.-6.V.1993, orele 9; 11; 13; 15; 17; 19.

• **REPUBLICA** (Tel 114327) **"The Bodyguard"**, producţie SUA 1992, Thriller romantic. 26-29 IV 1993, orele: 9; 11,30; 14; 16,30; 19. **"Băieţi răi"** producţie SUA, 1985 comedie poliţistă. 30.IV - 6.V.1993 orele: 9; 11; 13; 15; 17; 19.

• **COPOU** (Tel. 145738): **"Misiunea Steaua întunecată"** coproducţie Canada, Israel, SUA, 1988, film de aventuri aviatice, orele: 9; 11; 13; 15. **"Hotel de lux"** coproducţie Româ-nia - Franţa orele 17; 19.

• **DACIA** (Tel: 164740). **"Giuvaerul Nilului"**, producţie SUA, 1985, film de aventuri. Luni: 26.IV.1993, orele: 9; 11; 13; 15; 17; 19. **"Ultimul samaritean"** producţie SUA, 1991, Thriller poliţist. 27.IV - 2.V.1993, orele: 9; 11; 13; 15; 17; 19.

• **TINERETULUI** (Tel. 117178). **"Amantul"** coproducţie Anglia - Franţa 1992, film de dragoste 26 IV.-2.V.1993, orele 9; 11,30; 14; 16,30; 19.

energobit srl

vă propune o soluţie avantajoasă pentru facturarea energiei electrice

contoare de mare precizie, telesumatoare, maxigrade electronice, ceasuri de contact cu cuarţ, sisteme pentru orice mod de tarifare (inclusiv săptămînal şi de noapte)

produse ale concernului

SCHLUMBERGER INDUSTRIES

toate aparatele sînt avizate metrologic

nu ezitaţi să ne contactaţi chiar azi

CP 813, 3400 Cluj-Napoca, tel 095-114306, fax 095-185217

NOUL MERS AL TRENURILOR

valabil cu începere de la 23 mai 1993. CĂLĂTORI - STAŢIA IAŞI

PLECĂRI

Nr. tren	Felul trenului	RUTA	PLECARE	Observaţii
610	ACC	Ungheni - Bucureşti Nord	1,03	
620	ACC	Bucureşti Nord - Ungheni	1,34	
607	ACC	Ungheni - Bucureşti Nord	1,37	
6502	CP	Iaşi - Ungheni Prut	3,43	
603	ACC	Ungheni - Ruse	4,05	
608	ACC	Bucureşti Nord-Ungheni	4,20	
647	ACC	Iaşi - Timişoara N	5,00	
5245	P	Iaşi - Putna	5,05	
622	ACC	Iaşi - Bucureşti Nord	5,31	
6461	CP	Iaşi Hîrlău	5,35	Nu circulă sîmbăta şi duminica
6002	P	Iaşi - Bucureşti Nord	5,55	
341	ACC	Iaşi - Timişoara	6,10	
5243	P	Iaşi - Tg. Neamţ	6,30	
6487	CP	Iaşi - Săveni	6,35	
6504	CP	Iaşi - Ungheni Prut	6,35	
6451	CP	Iaşi - Paşcani	7,25	
604	ACC	Ruse - Ungheni	8,00	
6012	P	Iaşi - Galaţi	8,20	
6481	CP	Iaşi - Botoşani	8,29	
6463	CP	Iaşi - Hîrlău	8,46	
663	ACC	Iaşi - Braşov	9,10	
455	ACC	Galaţi - Baia Mare	11,22	
6506	CP	Iaşi - Ungheni	11,43	nu circulă sîmbăta şi duminica
6465	CP	Iaşi - Hîrlău	12,27	nu circulă sîmbăta şi duminica
6453	CP	Iaşi - Paşcani	13,00	nu circulă sîmbăta şi duminica
6312	CP	Iaşi - Mărăşeşti	13,25	
674	ACC	Bucureşti - Chişinău, vara Constanţa	14,10	Circulă în zilele 2,4,6, *
624	ACC	Iaşi - Bucureşti Nord	14,20	
6508	CP	Iaşi - Cristeşti Jijia	14,25	nu circulă sîmbăta şi duminica
5241	P	Iaşi - Bicaz	14,30	
6402	CP	Iaşi - Bîrlad	14,38	nu circulă sîmbăta şi duminica
6412	CP	Iaşi - Buhăieşti - Roman	15,05	
655	ACC	Iaşi - Timişoara N	15,10	
255	ACC	Iaşi - Craiova	15,45	
6455	CP	Iaşi - Paşcani	16,00	
6483	CP	Iaşi - Dorohoi	16,20	
63	Expres	Iaşi - Bucureşti Nord	16,30	
6510	CP	Iaşi - Ungheni Prut	16,31	
673	ACC	Chişinău-Bucureşti, vara la Constanţa	16,36	Circulă în zilele 1,3,5 *
456	ACC	Baia Mare - Galaţi	16,40	
6404	CP	Iaşi - Bîrlad	16,50	
6467	CP	Iaşi - Hîrlău	16,55	
6512	CP	Iaşi - Ungheni Prut	18,53	
5239	P	Iaşi - Adjud	19,25	
345	ACC	Iaşi - Timişoara	19,50	
6004	P	Iaşi - Braşov	20,35	
6457	CP	Iaşi - Paşcani	20,50	nu circulă sîmbătă şi duminică
6469	CP	Iaşi - Hîrlău	20,56	
6485	CP	Iaşi - Dorohoi	21,06	nu circulă sîmbătă şi duminică
666	ACC	Iaşi - Mangalia	22,25	
629	ACC	Iaşi - Paşcani - Bucureşti Nord	22,37	
6514	CP	Iaşi - Ungheni	22,50	nu circulă sîmbătă şi duminică
6406	CP	Iaşi - Buhăieşti	23,00	
626	ACC	Iaşi - Bucureşti Nord	23,35	
6459	CP	Iaşi - Paşcani	23,43	

* În restul zilelor circulă ca tren facultativ Moscova-Sofia

SOSIRI

Nr. tren	Felul trenului	RUTA	SOSIRE	Observaţii
6513	CP	Ungheni Prut - Iaşi	0,37	
610	ACC	Ungheni - Bucureşti Nord	0,44	
6460	CP	Paşcani - Iaşi	0,46	Nu circulă sîmbăta/duminica şi duminica/luni
620	ACC	Bucureşti Nord - Ungheni	1,32	
607	ACC	Ungheni - Bucureşti Nord	1,36	
603	ACC	Ungheni - Ruse	4,03	
664	ACC	Braşov - Iaşi	4,10	
608	ACC	Bucureşti Nord - Ungheni	4,18	
6011	P	Galaţi - Iaşi	5,02	
6484	CP	Dorohoi - Iaşi	5,13	Nu circulă sîmbăta şi duminica
6501	CP	Ungheni Prut - Iaşi	5,15	
6462	CP	Hîrlău - Iaşi	5,19	
6452	CP	Paşcani - Iaşi	5,27	Nu circulă sîmbăta şi duminica
630	ACC	Bucureşti Nord - Paşcani - Iaşi	5,34	
256	ACC	Craiova - Iaşi	5,50	
625	ACC	Bucureşti Nord - Iaşi	5,59	
6454	CP	Paşcani - Iaşi	6,22	
6405	CP	Buhăieşti - Iaşi	6,23	Nu circulă duminica
656	ACC	Timişoara Nord - Iaşi	6,43	
604	ACC	Ruse - Ungheni	7,41	
6401	CP	Bîrlad - Iaşi	7,57	Nu circulă sîmbăta şi duminica
6503	CP	Ungheni Prut - Iaşi	8,23	
6464	CP	Hîrlău - Iaşi	9,28	Nu circulă sîmbăta şi duminica
5242	P	Bicaz - Iaşi	9,51	
6003	P	Braşov - Iaşi	10,08	
346	ACC	Timişoara Nord - Iaşi	10,12	
455	ACC	Galaţi - Baia Mare	11,07	
6411	CP	Roman - Buhăieşti - Iaşi	11,52	
64	Expres	Bucureşti Nord - Iaşi	12,00	
6311	CP	Mărăşeşti - Iaşi	12,47	
6466	CP	Hîrlău - Iaşi	13,09	Nu circulă sîmbăta şi duminica
6505	CP	Ungheni Prut - Iaşi	13,15	Nu circulă sîmbăta şi duminica
6486	CP	Dorohoi - Iaşi	13,20	
6456	CP	Paşcani - Iaşi	13,30	
674	ACC	Bucureşti - Chişinău, vara de la Constanţa	14,08	Circulă în zilele 2,4,6,*
6507	CP	Cristeşti Jijia - Iaşi	15,43	Nu circulă sîmbăta şi duminica
6488	CP	Săveni - Iaşi	16,19	
456	ACC	Baia Mare - Galaţi	16,25	
673	ACC	Chişinău - Bucureşti, vara Constanţa	16,35	Circulă în zilele 1,3,5,*
5240	P	Adjud - Iaşi	16,45	
6403	CP	Bîrlad - Iaşi	17,32	
6468	CP	Hîrlău - Iaşi	17,41	
6509	CP	Ungheni Prut - Iaşi	18,07	
5246	P	Putna - Iaşi	18,35	
6001	P	Bucureşti Nord - Iaşi	19,43	
5244	P	Tîrgu Neamţ - Iaşi	20,01	
621	ACC	Ungheni Prut - Iaşi	20,18	
6511	CP	Ungheni Prut - Iaşi	20,32	
6482	CP	Botoşani - Iaşi	21,15	
6470	CP	Hîrlău - Iaşi	21,23	
6458	CP	Paşcani - Iaşi	21,30	
665	ACC	Mangalia - Iaşi	22,07	
342	ACC	Timişoara N - Iaşi	22,18	
648	ACC	Timişoara N - Iaşi	23,24	
623	ACC	Bucureşti Nord - Iaşi	23,30	

* În restul zilelor circulă ca tren facultativ Moscova-Sofia

HOROSCOP

• **VĂRSĂTOR** (20 ian. - 18 febr.): Căutaţi să recunoaşteţi şi să respectaţi superioritatea. Astăzi nu este o zi potrivită ieşirii în evidenţă. Stelele vă sînt potrivnice, iar intelectul dumneavoastră nu este la înălţime. Suferiţi deoarece nu sînteţi capabil de sarcina pe care v-aţi luat-o.

• **PEŞTI** (19 feb. - 20 mart.): Vă simţiţi îmbătrînit(ă), este rezultatul autoflagelării spirituale. Nu mai reflectaţi atît la ceea ce ar putea fi, ci încercaţi să fiţi în pas cu lumea. Apropiaţi-vă de o Balanţă şi gustaţi din plăcerile vieţii.

• **BERBEC** (21 mart. - 20 apr.): Nu fiţi încăpăţînat, aveţi destul timp la dispoziţie pentru a vă face datoria. Lucrurile făcute în grabă sînt de multe ori ireparabile. Este cazul să cercetaţi cu atenţie cele mai mici implicaţii ale gestului pe care doriţi să-l faceţi.

• **TAUR** (21 apr. - 20 mai): Un prieten apropiat vă cere din nou sprijinul. Cu toată părerea de rău, trebuie să vă retrageţi din sfera lui de influenţă. Chiar dacă acesta nu realizează acest lucru este posibil să pornească spre autodistrugere. În acest caz încercaţi să-l opriţi.

• **GEMENI** (21 mai - 21 iunie): Un duşman vă face ziua amară. Pentru a evita eventualele necazuri declaraţi una şi faceţi alta, acest lucru nu va fi prea greu pentru o persoană duplicitară ca dumneavoastră. Temperaţi-vă puţin dorinţa de a vă distra, nu este momentul.

• **RAC** (22 iun. - 22 iul.): De dumneavoastră este greu să fie sigur cineva; din această cauză nu sînteţi ascultat cu seriozitatea care se cuvine. Faceţi tot posibilul pentru a vă demonstra bunele intenţii, veţi cîştiga în curînd credibilitate.

• **LEU** (23 iul. 22 aug.): Partenerul dumneavoastră este astăzi tentat să nu vă ia în seamă. Urmăriţi-l cu atenţie şi opriţi orice acţiune nebunească. Se preconizează un necaz provenit dintr-o ambiţie care vă este străină.

• **FECIOARĂ** (23 aug - 22 sep.): Aveţi puţină răbdare şi ascultaţi sfatul celor care vă vor binele. În curînd veţi ieşi din perioada nefastă în care vă aflaţi. Astăzi deja aţi început să vă refaceţi. Cu puţină încredere în bunătatea soartei, evitaţi şi trauma psihică.

• **BALANŢĂ** (23 sep. - 22 oct.): Sînteţi uşuratic(ă). Gustul pentru frumos scuză astăzi într-o anumită măsură preocupările dumneavoastră. Aveţi grijă şi nu vă abandonaţi dorinţelor. Cînd veţi realiza greşeala va fi prea tîrziu.

• **SCORPION** (23 oct. - 21 nov.): Încercaţi cu tot dinadinsul să profitaţi de conjunctura în care vă aflaţi, poate fi şansa dumneavoastră. Cereţi lămuriri persoanelor capabile să vi le ofere. Astăzi aveţi o zi bună, exceptînd tendinţa de a acţiona legat la ochi.

• **SĂGETĂTOR** (22 nov. - 21 dec.): Visul de mărire nu este încă realizabil. Axaţi-vă pe ceva imediat, altfel veţi pierde contactul cu realitatea. Cercetaţi cu atenţie şi veţi observa că ceea ce căutaţi se află chiar lîngă dumneavoastră.

• **CAPRICORN** (22 dec. - 19 ian.): Astăzi stîrniţi pasiuni. Nu este genul dumneavoastră, însă cînd se întîmplă nu trebuie să dai înapoi. Profitaţi cît puteţi de clipă. Mai tîrziu, vom trăi şi vom vedea, oricum nimic rău nu se arată la orizont.

CALENDAR THEBAIC

Joi, 29 aprilie 1993

Astăzi se naşte o persoană foarte timidă, fapt care îi va influenţa mult situaţia în societate. Bărbatul va fi lipsit de curajul răspunderii şi chiar avînd conştiinţa curată se va ascunde întotdeauna, din această cauză căzînd uneori pradă propriei slăbiciuni. Femeia are obiceiul să dea înapoi în faţa obstacolelor, paralizată de ideea că ar fi greşit undeva şi tentată să-şi schimbe proiectele comiţînd astfel greşeli care îi vor fi fatale.

BIBLIOTECA CENTRALĂ UNIVERSITARĂ „M. EMINESCU" IAȘI

PENSIILE Cum se calculează, cum vor fi, cît vor fi după întîi mai (p.8)

Numărul 98 (555)
Anul III
Vineri, 30 aprilie 1993
8 PAGINI - 30 LEI
Director onorific: AUREL LEON

cotidian de informații

monitorul

TELEFON: 17.25.57 (centrală)
INTERIOARE:
20 (redactor de serviciu); 23 (investigații); 24 (sănătate-învățămînt); 16 (departament Reclamă)
Fax:14.32.24

BUGETUL LOCAL PE ANUL 1993 ESTE FOARTE MIC. CE SPUN REPREZENTANȚII REGIILOR AUTONOME DESPRE SUMELE ALOCATE?

Discuțiile cu privire la repartizarea bugetului județean, desfășurate vineri în ședința Delegației Permanente a Consiliului Județean, prevestesc un buget ce va asigura doar limita de subzistență, ceea ce înseamnă că ne vom confrunta și anul acesta cu probleme de canalizare, de salubrizare a orașului, de furnizare a apei reci și calde. Din nou străzile nu vor putea fi asfaltate, iar transportul în comun, pe lîngă faptul că va fi mult mai scump, va fi la fel de chinuitor. Grupajul pe care îl prezentăm mai jos cuprinde reacțiile directorilor de la regiile autonome în cauză, la aflarea felului în care s-a făcut defalcarea bugetului pe anul în curs.

RAJAC va capta anul acesta noi surse de apă pentru alimentarea Iașului Consiliul Județean Iași a hotărît în ședința de miercuri, 28 aprilie, ca RAJAC Iași să primească 400 milioane lei pentru lucrări de alimentare cu apă. Acești bani vor fi folosiți pentru captarea unor noi surse de apă care să mărească debitul sursei Timișești, astfel încît să se prelungească programul de furnizare a apei reci în zonele Iașului alimentate din această sursă. Totuși, o mare parte din bugetul RAJAC va fi folosit pentru achitarea datoriilor, dintre care cele mai mari le are față de RENEL și unele firme de construcții din Iași. **(Costel STROESCU)**

RA "TERMOFICARE" va fi nevoită să nu racordeze noile construcții la rețeaua de termoficare "Dacă bugetul acordat tuturor regiilor autonome este 366 miliane lei, va trebui să renunțăm la multe investiții, a declarat dl. Arcadie Dubeț, directorul regiei. Din punctul meu de vedere, încă nu știu la ce va trebui să renunțe R. A. Termoficare pentru că nu mi s-a comunicat suma oficială pe care o va primi regia pe care o conduc. Inițial noi am cerut 250 de milioane lei dar dacă tot bugetul este atît cît este pentru toate regiile, nici nu mă gîndesc că voi putea primi cît am cerut. Cît mi se va da, atît voi face, pentru că "bugetul" ce-l primim este de regulă pentru investiții. Probabil că vor exista cazuri cînd vom fi nevoiți să nu racordăm noile construcții cuprinse în planul de investiții la rețeaua de termoficare. Avem totuși noroc cu cele 418 milioane lei pe care le obținem din activități proprii. Cred că ar fi interesant de știut la ce curs al leului față de dolar s-a făcut împărțirea acestui buget." **(Septimiu SĂRĂȚEANU)**

RAGCC are nevoie de un împrumut bancar "Niciodată nu am fost mai deprimat în relația dintre această unitate și cetățenii de atîția ani de cînd sînt director, a declarat Tiberiu Antonel Grosu, directorul RAGCC. Pur și simplu sînt uimit de atitudinea oamenilor de pe stradă care aruncă gunoaiele, chiar în fața coșurilor. Pentru o salubrizare minimă a orașului Iași ar fi nevoie de 14 - 15 milioane pe lună deci 160 - 180 milioane pe an, dar în mod normal ar fi necesară alocarea unui miliard de lei. În orice caz, am de gînd să fac un împrumut la Banca Română pentru Dezvoltare de măcar 100 milioane, în funcție de dobînda pe care mi-o vor fixa, ca să pot cumpăra 10 - 12 utilaje noi." **(S.C.)**

RATC ar fi avut nevoie de 4.900 milioane, dar a primit numai 665 milioane lei Începînd cu data de 1 mai, RATC Iași va aplica noile tarife pentru bilete și abonamente. Astfel, costul unei singure călătorii a fost fixat la 50 lei, preț unic pe toate mijloacele de transport în comun. În ce privește costul abonamentelor, acestea sînt în continuare subvenționate cu 50 % din valoarea totală de la bugetul statului, ceea ce reprezintă o subvenție de 265 milioane lei lunar. Noile prețuri la abonamente, începînd cu data de 1 mai, vor fi următoarele: abonament cu liber pe o singură linie - 1600 lei/lună; abonament cu liber pe două linii - 3400 lei/lună și abonament cu liber pe toate mijloacele de transport în comun - 4800 lei/lună. De menționat că elevii, studenții și pensionarii beneficiază de o reducere de 50 % din prețurile mai sus menționate. În ce privește handicapații, eroii Revoluției, nevăzătorii, veteranii de război și persoanele dializate, vor putea călători gratuit cu toate mijloacele de transport în comun. Numai în Iași cifra acestora este estimată la aproximativ 10.000 de persoane. Directorul general al RATC ne-a mai informat că regiei i s-a alocat din bugetul total de investiții al județului suma de 665 milioane lei. Domnia sa a declarat că suma este foarte mică în comparație cu necesitățile instituției pe care o conduce, regia solicitînd 4900 milioane lei pentru a acoperi planul de investiții. În această situație, cele 665 milioane vor fi defalcate astfel: 38 de milioane pentru terminarea halei de întreținere din cadrul Secției 3, din cartierul Dacia; 110 milioane lei pentru punerea parțial în folosință a liniei de troleibuz Tătărași - Alexandru cel Bun. Diferența de bani dintre suma totală și cea necesară acestor investiții va fi folosită pentru achiziționarea de tramvaie de la S.C. Nicolina S.A., de troleibuze de la Autobuzul București și de autobuze din fosta RDG.

Tot cu data de 1 mai pe mijloacele de transport în comun vor putea fi văzuți controlori - taxatori care vor avea obligația de a vinde bilete călătorilor. Această acțiune este deocamdată cu titlul de experiment și se va desfășura pe o perioadă de trei luni. Hotărîrea a fost luată pe de o parte pentru a evita reducerea de personal și de a trimite în șomaj aproximativ 35 % din personalul regiei, iar pe de altă parte pentru a elimina pierderile cauzate de persoanele care vor încerca să călătorească fraudulos. Metoda a fost experimentată deja în unități similare din țară cum ar fi Constanța, Brăila, Bacău, respectivele regii obținînd venituri bune. **(Mihaela CĂNĂNĂU)**

Drumurile județene se vor degrada în continuare Dl. Florin Olănuță, directorul Direcției Județene de Drumuri și Poduri, ne-a declarat: "Noi avem nevoie de minimum 2 miliarde și jumătate de lei pentru întreținerea drumurilor din județ și aproape un miliard pentru investiții. Rețeaua de drumuri din județ are 1990 km, din care 441 km drumuri asfaltate, 811 km drumuri pietruite și 738 drumuri de pămînt. În cazul în care vom primi un buget mai mic, ceea ce e aproape sigur, prioritatea va fi întreținerea drumurilor asfaltate, la care trebuie să efectuăm lucrări de plombare, acoperire cu covoare asfaltice și acoperire cu criblură, și a drumurilor pietruite. Ne interesează, în primul rînd, să conservăm măcar drumurile pe care sînt trasee de autobuze în județ". **(C.S.)**

Primarul Constantin Simirad scoate sabia în fața cotidianului "24:ORE"

Primarul Iașului, dl. Constantin Simirad, a fost criticat ieri în ziarul "24:Ore", unde s-a afirmat că domnia-sa ar dori să-și cumpere pentru cabinetul său un televizor color în valoare de 600.000 lei. Dl. Simirad ne-a declarat că acești bani nu provin din fondurile Primăriei, ci au fost repartizați de Consiliul Județean special pentru această destinație, iar din ei s-au cumpărat nu unul, ci trei televizoare, pentru folosința internă a Primăriei. "La propunerea Consiliului Județean au fost luate televizoarele, pentru că nu am avut decît unul foarte hîrbuit, iar dl. Amihăiesei mi-a spus: luați niște televizoare, să aveți în caz de nevoie", a afirmat dl. Simirad.

Acest ziar a dorit să facă din mine un mare aducător de venituri

CONSTANTIN SIMIRAD, primarul municipiului Iași: "Trebuia să vă așteptați ca ziarul "24:Ore" să atace permanent Primăria" deoarece aceasta încearcă să-i pună în legalitate în ce privește terenul ocupat și construcțiile aferente. Toate sînt făcute abuziv, fără nici o autorizație, cu excepția tipografiei, dar ghereta de la poartă, gardurile, copertina, asfaltul n-au nici o autorizație. Este pur și simplu o sfidare a legii. Acest ziar ce m-a susținut în campania electorală a dorit să facă din mine un instrument de manipulare, mare aducător de venituri. Eu le-am spus că n-am nevoie să mă susțină în campania electorală, dar i-am rugat ca în cazul în care ies primar, să mă ajute în lupta împotriva corupției. E greu de spus că "24:Ore" se implică în lupta împotriva corupției. Nu pot afirma nici așa, nici așa. În legătură cu autorizațiile eliberate pentru Rîpa Galbenă vă pot spune că am fost atacat nu pe motive obiective, fiind vorba de o răfuială personală între redacție și patronul firmei de la Rîpa Galbenă. Vreau să mai precizez că un redactor al cotidianului "24:Ore" acreditat la Primărie i-a spus referentului de presă al Primăriei că "24:Ore" îl vor ataca pe primar pe toate liniile, chiar neprincipial. În redacție, unuia dintre ziariști, dl. Obreja i-a spus: "Dacă îl dărîmăm pe Simirad, am mutră de primar?" Aș vrea să vă spun că dl. Obreja m-a chemat să-i fac o vizită, să ducem niște discuții între bărbați, cu alte cuvinte omul mă cheamă la ordine. Eu sînt ținta unor atacuri la persoană din partea ziarului "24:Ore", cu zvonuri de tot felul, fără nici un suport real. Oamenii ar trebui să vadă de ce mă atacă ei permanent."

A fost trimis un bilețel care constituia o invitație la discuție

În replică, dl. **Dorian Obreja,** director literar-artistic la cotidianul "24:Ore", ne-a declarat următoarele: "Toate semnalele care au apărut în ziarul nostru referitoare la domnia-sa nu ne-ar fi putut aduce nici direct, nici indirect venituri. Nu este adevărat că am trimis primarului mesaje prin care susțineam că vom ataca pe toate căile și nerincipial. A fost trimis un bilețel care constituia o invitație la o discuție care urma să o fixeze domnia-sa. Primarul a răspuns, a venit, am discutat. N-am avut practic poziții antagoniste. Nu a venit ca să cădem de acord sau să ne înțelegem asupra unor aspecte. A rămas problema în suspensie, însemnînd că săptămîna viitoare ar fi urmat să-i luăm un interviu mai amplu, un fel de bilanț al lunilor de cînd este în fruntea orașului. Acel bilețel și acea discuție au fost elemente de pregătire a unui interviu".

La acuzațiile primarului că ziarul "24:Ore" nu este în legalitate în ce privește terenul, ghereta, gardul și asfaltul din jurul sediului, dl. Obreja a precizat că există o acoperire absolut legală, existînd facturi prin care se plătesc chiriile pentru teren și clădire. La întrebarea noastră dacă există o autorizație din partea Primăriei pentru ele, dl. Obreja a răspuns: "Nu vreau ca să nu vă răspund, dar asta ar însemna ca mîine dimineață să vorbesc cu cel de la serviciul administrativ".

Despre alte acuzații ale d-lui primar, dl. Obreja a răspuns: • "Nimeni n-a avut nici un incident cu Micky Ancuța și nu se pune problema vreunei răzbunări • Nu știam că fondurile pentru cumpărarea televizoarelor sînt din partea Consiliului Județean • Nu vreau să fiu primar al Iașului • Îmi păstrez în continuare doza de stimă pentru dl. Simirad • Considerăm în continuare ca și înainte de alegeri că deocamdată dl. Simirad este singura persoană capabilă să fie în funcția asta • Noi considerăm că nu ducem o campanie împotriva primarului, a fost vorba de o informație (n.r. - articolul despre cumpărarea televizoarelor apărut ieri în ziarul "24:Ore") care urmează să fie sau nu infirmată. Și în continuare numai faptele vor decânsa niște reacții; faptele bune sau faptele rele."

au consemnat
Cristian DUNAR
Ovidiu ȘIMONCA

Folosindu-se de vechiul truc cu "dă-mi un foc"

Doi borfași au jefuit un șomer de banii proveniți din primul său ajutor de șomaj

Pe data de 28 aprilie, în jurul orelor 20, Constantin Dumitrache, în vîrstă de 37 de ani, s-a prezentat la Spitalul de neurochirurgie din Tătărași, fiind victimă a unei agresiuni. În ziua respectivă, acesta tocmai luase ajutorul de șomaj din care, de altfel, își întreținea și cei doi copii minori. După ce a cumpărat cele necesare cinei, absorbit de gînduri, omul se îndrepta către casă. În zona stației de tramvai "Pădure" au apărut în fața sa doi indivizi care i-au cerut un foc pentru a-și aprinde o țigară. Luat prin surprindere, Constantin Dumitrache n-a mai apucat să schițeze nici un gest fiind lovit de mai multe ori în plină figură. Cînd și-a revenit, a observat că sacoșa cu pîinea și mîncarea copiilor nu mai era, cum de altfel nu mai erau nici banii pe care îi pusese cu atenție în carnetul de șomer. Deși diagnosticul de "traumatism cranio-facial și contuzie cerebrală" ar fi necesitat o internare, Constantin Dumitrache nu a acceptat tratamentul în spital deoarece nu are pe nimeni care să-i îngrijească copiii.

Acest caz nu este singular, în ultima perioadă înregistrîndu-se numeroase agresiuni urmate de furt. Este greu de crezut că ridicarea subvențiilor începînd cu data de 1 mai va ameliora cu ceva această tristă statistică.

Mihaela CĂNĂNĂU

La Iași se va înființa o Curte de Apel

Conform noii legi a organizării judecătorești care intră în vigoare la 1 iulie 1993, va lua ființă la Iași Curtea de Apel, instanța superioară în grad Tribunalului Județean Iași. Acest nou organism va prelua o parte din atribuțiunile Procuraturii Generale, aceasta urmînd a se transforma în instituție publică. Curtea de Apel Iași va funcționa în incinta actualului Tribunal Județean Iași, în spațiile care vor fi cedate de Tribunalul Militar Iași, Notariatul Iași și Baroul de Avocați Iași, aceste trei organisme urmînd să primească noi spații.

În privința bunei funcționări a Curții de Apel și a celorlalte trei organisme care trebuie să primească noi spații, ieri, la Primăria Iași au avut loc discuții între Teodor Rus, inspector general în Ministerul Justiției, Constantin Lucescu, judecător la Direcția Instanței Militare și primarul Constantin Simirad. Acesta a promis că în scurt timp va rezolva problema spațiilor solicitate, singura problemă fiind găsirea incintelor adecvate unei asemenea activități.

Curtea de Apel Iași va avea raza de acțiune în județele Iași și Vaslui, în funcție de volumul de lucru, urmînd a fi stabilit și numărul magistraților componenți. Consiliul Superior al Magistraturii va face propuneri pentru judecătorii care vor putea face parte din Curtea de Apel, Președintele României urmînd să-i numească în funcții. Așa cum ne-a declarat d-na judecător Maria Vrînceanu, vicepreședinta Tribunalului Județean Iași, numele magistraților ieșeni care vor face parte din Curtea de Apel nu este cunoscut la ora actuală. Din surse neoficiale, vă putem spune că ziua de 1 iulie, ziua cînd va intra în vigoare noua organizare judecătorească, va fi declarată "Ziua magistraturii". **(S.S.)**

Neconfirmat la închiderea ediției

Poliția împotriva corupției și crimei organizate

Conform unor surse apropiate Poliției am aflat că în cadrul Inspectoratului de Poliție al Județului Iași a luat ființă recent un nou serviciu. Conform aceleași surse, noul serviciu se va ocupa cu cercetarea crimei organizate precum și a fenomenului de corupție de pe raza județului Iași. Vom reveni cu amănunte în ziarul nostru de mîine. **(V.S.)**

Marea escrocherie de partid și de stat continuă

Ieri a fost reluat procesul autoturismelor

• din partea A.P.C.A. Iași a fost prezentă d-na Elena Schlicht •

După ce președintele Judecătoriei Sectorului 1 București a respins zilele trecute cererea de recuzare a completului de judecată formulată în ședință publică pe 22 aprilie de avocații care apără Asociațiile pentru Protecția Cumpărătorilor de Autoturisme din țară, ieri, 29 aprilie 1993, a continuat procesul autoturismelor. Cu toate că nu au fost citate, conform procedurii civile, toate părțile implicate în acest lung proces au fost prezente ieri, la ora 13, în fața aceluiași complet de judecată format din judecătorii Rodica Vîlcean (președinte) și Mihai Tomescu. Din partea asociației ieșene a fost prezentă doamna Elena Schlicht, ca președinte, însoțită de reprezentanții județelor Vaslui și Neamț. Vom reveni cu amănunte interesante despre proces în ziarul nostru de mîine.

Vali ȘTIRBU

Nivelul radiațiilor în orașul nostru

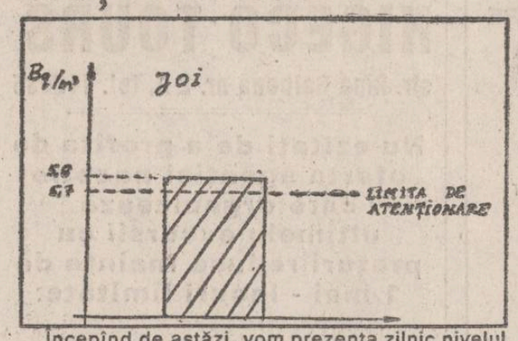

Începînd de astăzi, vom prezenta zilnic nivelul radioactivității în municipiul Iași. Datele necesare ne parvin la redacție grație amabilității d-lui inginer Marcel Perjoiu de la Agenția pentru Controlul și Protecția Mediului. Ieri, radioactivitatea în aer s-a situat la nivelul de 5,8 Bq/mc, cu puțin mai mult față de limita de atenționare, care are valoarea de 5,7 Bq/mc. Această depășire nu este dăunătoare sănătății umane.

La 1 mai, stocul de grîu de la Romcereal va fi zero

Din surse oficiale ale Ministerului Agriculturii și Alimentației, aflăm că, pentru asigurarea necesarului de grîu pentru panificație, în perioada mai - august, s-a făcut un împrumut la Rezerva Națională de 100 mii tone grîu, cauza principală fiind aceea că stocul de grîu de la Romcereal R.A. la 1 mai va fi zero. Pentru asigurarea cu grîu de panificație în perioada mai - august, vor mai exista intrări de grîu în România, de la Comunitatea Economică Europeană, de 150.000 tone, sub formă de ajutor. Pentru această cantitate se fac demersuri pe lîngă CEE în vederea stabilirii firmelor ofertante, a organizării licitației și a desemnării băncii finanțatoare. Derularea acestui import se realizează de către Romcereal R.A.

UNIVERSAL OCCIDENT SRL
Iași, Str. Han Tătar 6 (Cartier Tătărași)
vinde EN GROS:
IMPORT
FĂINĂ ALBĂ IMPORT
CARTOFI IMPORT
BĂUTURI RĂCORITOARE IMPORT
WHISKY
CONIAC
LICHIOR
HELLAS
ȚIGĂRI IMPORT
ZAHĂR
OREZ
ULEI
CIOCOLATĂ
MĂSLINE
ALUNE VRAC (a.c. 0%)
NESS AMIGO
CAFEA MOCCA
CAFEA boabe vrac
telefon 098/146909

Premierul Văcăroiu joacă alba-neagra cu sindicatele

Dacă propunerile sale sînt acceptate de sindicate, el şi le retractează

Timp de aproape şase ore, s-a desfăşurat ieri la sediul Guvernului, un dialog între reprezentanţii marilor Confederaţii Sindicale, care s-au retras de la negocieri, şi primul ministru al României, dl. Nicolae Văcăroiu, împreună cu miniştrii Petre Ninosu, Dan Mircea Popescu şi împuternicitul special al Guvernului în relaţiile cu sindicatele Iacob Zelenco. Întîlnirea de ieri s-a desfăşurat la iniţiativa unei comisii senatoriale care a fost solicitată să medieze conflictul Guvern-sindicate.

Primul punct pe ordinea de zi a fost cererea sindicatelor privind eliminarea fondului de referinţă pentru salarii. Reprezentanţii sindicatelor au acuzat Guvernul că menţinînd fondul de referinţă blochează posibilitatea liberalizării salariilor pe care le menţine la niveluri inacceptabile pentru angajaţi. Nicolae Văcăroiu a propus iniţial renunţarea la fondul de referinţă, dar să se introducă un sistem de impozitare progresivă, lucru pe care sindicatele l-au acceptat. În mod cu totul surprinzător pentru un prim-ministru, Nicolae Văcăroiu a renunţat la această idee, propunînd în schimb menţinerea fondului de referinţă doar pentru angajaţii care primesc salarii mai mari decît salariul mediu pe economie. La acest punct discuţiile s-au transformat într-o ceartă penibilă, fapt ce l-a determinat pe Miron Mitrea, liderul Confederaţiei Sindicale Frăţia să propună discutarea unei alte revendicări.

Al doilea punct pe ordinea de zi l-a reprezentat solicitarea sindicatelor către Guvern de a anula circulara Ministerului Finanţelor privind impozitarea retroactivă a ajutoarelor acordate de societăţile comerciale salariaţilor, pentru lunile noiembrie şi decembrie. Şi de această dată nu s-a putut ajunge la o înţelegere întrucît Nicolae Văcăroiu a susţinut corectitudinea acestei decizii, în timp ce sindicatele au negat acest lucru. Dl. Văcăroiu a declarat că numai Justiţia poate rezolva acest conflict. Bogdan Hossu, preşedintele Cartelului Alfa a anunţat atunci că sindicatele pe care le reprezintă au acţionat deja în judecată Ministerul Finanţelor.

Ultimul punct discutat ieri s-a referit la nivelul salariului real pe economie. Salariul real, au arătat sindicatele, a scăzut în ultimele trei luni de la 72,4 % faţă de octombrie 1990, la 60,3 %, fapt ce a condus la deteriorarea condiţiilor de trai. Primul ministru a afirmat că după 1 mai salariul real va creşte la 60,8 %, lucru care i-a contrariat pe liderii de sindicat care au susţinut că este imposibilă această creştere în condiţiile exploziei preţurilor la toate produsele. Nici acest subiect nu a fost soluţionat, fapt ce conduce la creşterea tensiunilor dintre Guvern şi sindicate, ştiut fiind faptul că pe 5 mai marile confederaţii sindicale vor declanşa grevă generală.

Un lucru demn de menţionat îl reprezintă faptul că pe toată perioada discuţiilor primul ministru a cerut liderilor de sindicat să ofere exemple concrete din economie, dar în momentul în care aceştia au făcut-o el le-a respins ca fiind cazuri particulare sau nerelevante.

Discuţiile s-au încheiat fără ca nici una din părţi să accepte vreo solicitare a celeilalte.

Cristian RACU

În privinţa producţiei industriale a României

Preşedintele şi primul ministru continuă să ne mintă

Producţia industrială a scăzut cu 12,7% şi nu a crescut, cum au afirmat cei doi

La începutul acestei luni, în cadrul discuţiilor purtate cu reprezentanţi ai marilor confederaţii sindicale, primul ministru Nicolae Văcăroiu a repetat în numeroase rînduri că declanşarea grevelor nu este oportună pentru că "pentru prima oară din 1989 încoace, în primele trei luni ale acestui an producţia a crescut continuu şi tendinţa se menţine". Preşedintele României, Ion Iliescu, a reluat şi el această afirmaţie în diferite ocazii. Datele oficiale apărute în Buletinul Statistic de informare publică editat de Comisia Naţională de Statistică contrazic însă flagrant afirmaţiile menţionate. Această eroare a guvernanţilor poate fi motivată astfel: fie cei doi au fost informaţi greşit, fie au încercat ca, prin prezentarea unei jumătăţi de adevăr, să încropească un argument suficient de solid pentru stăvilirea nemulţumirii crescînde a populaţiei.

În ciuda afirmaţiilor lansate de premierul Nicolae Văcăroiu şi de preşedintele Ion Iliescu, în luna martie a acestui an s-a înregistrat o scădere cu 12,7% a producţiei industriale faţă de aceeaşi perioadă a anului trecut. Într-adevăr, în primele luni ale acestui an, producţia a scăzut mai puţin decît în anii precedenţi, însă această constatare îmbucurătoare nu poate argumenta defel afirmaţiile făcute de primul ministru. Conform datelor oficiale, doar în 11 din cele 29 de ramuri industriale analizate, producţia lunii martie a crescut faţă de luna februarie a acestui an.

Însă comparaţia dintre producţia unei luni şi cea a lunii anterioare este superficială şi nu poate genera decît concluzii pripite. De aceea, vom încerca în cele ce urmează să prezentăm şi starea economică a judeţului Iaşi comparînd producţia industrială a lunii martie 1993 cu cea din aceeaşi perioadă a anului trecut.

În urma alăturării datelor statistice înregistrate în primul trimestru al anului trecut faţă de primele trei luni ale acestui an, se remarcă o adevărată prăbuşire în cazul producţiei de utilaje tehnologice pentru metalurgie, înregistrîndu-se o scădere cu 81,2%. Producţii foarte mici s-au mai înregistrat la mijloacele de automatizări electrice şi electronice (-61,4%) şi la unele produse alimentare: brînzeturi (-54, 9%) şi unt (-65, 6%). În primele trei luni ale acestui an au fost constatate şi creşteri sensibile la următoarele produse: ţevi de oţel (+17, 2%), produse de mecanică fină (+36%), medicamente (+7,6%), carne tăiată (+28,0%), preparate din carne (+47, 5%) şi ţesături (+20, 0%).

Aşadar, argumentul avansat de conducerea superioară a ţării în diverse ocazii nu stă în picioare. Tendinţa uşor ascendentă a producţiei româneşti în cursul ultimelor luni nu poate în nici un caz să conducă la concluzia că mult-aşteptata redresare economică este pe cale să se înfăptuiască; putem doar spune că prăbuşirea înregistrată în ultimii ani a fost deocamdată stopată.

Mona DÎRŢU

Ioan Gavra este de acord cu C.V. Tudor în privinţa vizitei în SUA a preşedintelui Iliescu

Referitor la participarea preşedintelui Ion Iliescu la deschiderea Muzeului Holocaustului din Washington, dl. Ioan Gavra, vicepreşedintele al PUNR, a afirmat la conferinţa de presă de astăzi că "PUNR adoptă aceeaşi poziţie ca şi PRM" dar nu în termenii în care a făcut-o dl. C.V. Tudor, deoarece "PUNR nu este interesat în crearea unor noi tensiuni traumatizante". În aceeaşi ordine de idei, deputatul Horia Pop a afirmat că vizita a fost extrem de prost organizată şi că, din acest motiv, PUNR intenţionează să ceară explicaţii Ministerului de Externe român mergînd pînă la a cere destituirea ambasadorului României la Washington, informează Mediafax.

Această poziţie dură a PUNR constituie un puternic sprijin pentru PRM, mai ales după mesajul trimis ieri lui C.V. Tudor de purtătorul de cuvînt al preşedintelui Iliescu, mesaj făcut public prin intermediul radioului.

În acest mesaj, purtătorul de cuvînt al preşedintelui, Traian Chebeleu, dădea de înţeles că C.V. Tudor a mers prea departe în scrisoarea deschisă adresată preşedintelui Iliescu, lăsînd totuşi, în final, o posibilitate de reconciliere.

Sprijinul pe care l-a oferit imediat PUNR lui C.V. Tudor modifică sensibil datele problemei. E de presupus că atacul PRM a fost coordonat cu o reacţie favorabilă a PUNR, iar riposta destul de moderată a preşedintelui a părut să anticipeze această situaţie. Aceste atacuri PRM - PUNR asupra preşedintelui, pe care l-au susţinut atît de puternic, vizează în mare parte obţinerea de noi posturi în cadrul executivului, fiind şi o reacţie la recentele delimitări ale preşedintelui Iliescu de aceste formaţiuni politice, delimitări mai mult sau mai puţin explicite.

E de aşteptat ca FDSN, partidul preşedintelui, să cedeze anumite posturi de conducere în favoarea PUNR şi PRM pentru a-şi păstra sprijinul parlamentar al acestora, care îi asigură majoritatea necesară pentru guvernare.

Lucian POSTU

Dl. Oliviu Gherman dă afară din sală un senator PUNR

Articolul 160 din Regulamentul de funcţionare a Senatului - referitor la dotarea cabinetului senatorial din teritoriu - a stîrnit miercuri şi joi discuţii contradictorii. Miercuri, Dl. Oliviu Gherman, preşedintele Senatului, a propus sistarea discuţiilor pe marginea acestui articol, d-sa considerînd că acestea nu se pot purta în absenţa unui reprezentant al Ministerului Finanţelor, care ar fi trebuit să fie prezent astăzi în Senat. În deschiderea şedinţei de ieri, senatorii au solicitat continuarea articolului 160, dar, din nou, dl. Gherman a invocat motivul de ieri, încercînd blocarea discutării articolului. Dl. senator PUNR Petru Dan Lazăr i-a reproşat d-lui Gherman că "încearcă să saboteze" lucrările Senatului. Enervat, dl. Gherman i-a strigat acestuia să părăsească sala şi a încercat să le solicite acest lucru chestorilor Senatului. Dl. senator Lazăr a părăsit sala, iar în urma sa a ieşit întregul grup parlamentar PUNR, dar şi parlamentari din PAC şi PNŢCD. Ulterior, dl. Gherman şi-a cerut scuze de la microfon, dar dl. senator Lazăr nu a revenit în sală. Se presupune că cei doi vor avea o discuţie în particular, pentru a clarifica problema în pauză, dl. senator FDSN Gheorghe Dumitraşcu a recunoscut că această ieşire "a fost o greşeală din partea d-lui Gherman. Pe de altă parte, dl. senator Doru Ioan Tărăcilă - FDSN, vicepreşedintele Senatului, ne-a declarat: "poziţia pe care preşedintele Gherman a avut-o a fost regulamentară. Poate că tonul nu era cel potrivit. Această soluţie se aplică atunci cînd unul dintre parlamentari perturbă lucrările Senatului. Am înţeles că dl. Gherman l-a avertizat întîi, pentru că se ajunsese la un dialog din bancă, care a continuat prin poziţia pe care a avut-o dl. Lazăr de a se deplasa la microfon şi a-şi continua poziţia dinainte". Referitor la sistarea lucrărilor pe marginea acestui articol, unii parlamentari cred că dl. Gherman a folosit motivul absenţei reprezentantului Ministerului Finanţelor ca "diversiune", avînd în vedere un acord între preşedinţia celor două Camere, privind aşteptarea finalizării Statutului Parlamentarului Român, proiect de lege care este în lucru în Camera Deputaţilor. Senatorii nu sînt mulţumiţi de acest Statut, deoarece nu se face nici o diferenţă între calitatea de senator şi aceea de deputat. De asemenea, în acest proiect de lege, nu se mai vorbeşte de cabinet senatorial, ci de cabinet al grupului parlamentar.

La Botoşani

Din punct de vedere sindical, 5 mai va fi o zi normală de muncă

Cea mai numeroasă confederaţie sindicală din judeţul Botoşani este Uniunea Judeţeană a Sindicatelor Libere care face parte din C.N.S.L.R. şi are afiliate 122 sindicate cuprinzînd 67.000 membri. Mai există filiale ale Confederaţiei Frăţia cu 1400 membri la S.C. ELECTROCONTACT S.A. şi Cartel Alfa cu 900 membri la o societate de transport auto. Menţionăm că judeţul Botoşani are la această oră 32.000 şomeri dintr-un număr de 105.000 oameni ce reprezintă forţa de muncă activă, deci o rată a şomajului de 33,6 %.

Referitor la eventualele acţiuni sindicale care vor fi declanşate la Botoşani la 5 mai, dl. ec. Dumitru Berhat, preşedintele Uniunii Judeţene a Sindicatelor Libere, ne-a declarat: "La 12 aprilie, de comun acord cu liderii de sindicat, biroul operativ compus din 21 oameni s-a hotărît să nu se iasă în stradă. Toţi aceşti 21 oameni au hotărît că în 5 mai nu intrăm în grevă. Asta nu înseamnă că pe undeva nu s-ar putea ivi şi alt fel de situaţii. Dar oamenii au înţeles să avem răbdare şi să muncim. Acest guvern are intenţii bune dar nu se poate face în cîteva luni totul. S-au dat nişte drepturi, nu în totalitate, să mai aşteptăm, trebuie să avem răbdare, că altfel nu se poate. Am distrus, în 3 ani, cît s-a construit în 10...".

Val GURALIUC

România a suferit pierderi de miliarde de dolari în urma respectării embargoului impus Iugoslaviei

România, Bulgaria şi Ucraina intenţionează să ceară despăgubiri în urma aplicării embargoului anti-sîrb

Guvernul a aprobat o hotărîre prin care se prevăd măsuri de aplicare de către România a Rezoluţiei 820 a Consiliului de Securitate al ONU referitoare la embargoul impus R.F. Iugoslavia (Serbia şi Muntenegru).

Măsurile elaborate de executiv vin să completeze hotărîrile anterioare ale Guvernului României ce prevedeau întreruperea schimburilor economice, financiare, tehnico-ştiinţifice, culturale şi turistice cu R.F. Iugoslavia şi supravegherea traficului internaţional de pe Dunăre.

Reevaluarea pierderilor suferite de România în urma embargoului impus de Consiliul de Securitate al Naţiunilor Unite împotriva Iugoslaviei a fost una dintre problemele de pe agenda de lucru a guvernului Văcăroiu. Interesat de cifra concretă a pierderilor suferite, un reporter MEDIAFAX a luat contact cu purtătorul de cuvînt al MAE, d-na Simona Miculescu, care a declarat următoarele: "În 1992, România a suferit pierderi directe care se ridică la cifra de 7 miliarde de dolari. Pentru 1993, guvernul României a cerut, prin Hotărîrea de guvern nr. 182, ministerelor implicate o nouă evaluare a pierderilor, ţinîndu-se cont de aplicarea rezoluţiei 820 a Consiliului de Securitate".

Şi-a început activitatea Consiliul Minorităţilor Naţionale

El va asigura garantarea drepturilor minorităţilor naţionale

Ieri la Palatul Victoria a avut loc prima întrunire de lucru a Consiliului Minorităţilor Naţionale, organism nou creat pe lîngă Executiv. Premierul Nicolae Văcăroiu, prezent la această şedinţă inaugurală a apreciat că înfiinţarea Consiliului reflectă preocuparea Guvernului de a se instituţionaliza formele cele mai potrivite care să asigure garanţia respectării drepturilor omului în ţara noastră, a drepturilor minorităţilor naţionale. Primul ministru a făcut cîteva recomandări plenului Consiliului Minorităţilor Naţionale să analizeze împreună cu etniile problemele lor şi să se formuleze propuneri pentru Guvern, să se organizeze dezbateri largi, deschise asupra modului în care se asigură în România - în care se edifică democraţia reală - toate drepturile constituţionale ale minorităţilor naţionale.

Cursul de schimb valutar

În urma şedinţei de licitaţie interbancară desfăşurate la sediul Băncii Naţionale, cursurile de referinţă pentru principalele valute valabile astăzi, 30 aprilie, sînt următoarele:

1 dolar SUA (USD) - 615 lei
1 liră sterlină (GBP) - 965,49 lei
1 schilling austriac (ATS) - 55,24 lei.
1 franc elveţian (CHF) - 429,26 lei
1 franc francez (FRF) - 115,29 lei
1 marcă germană (DEM) - 388,93 lei
100 lire italiene (ITL) - 41,74 lei
1 yen japonez (JPY) - 5,49 lei
100 lire turceşti (TRL) - 6,36 lei
1 ECU (XEU) - 760,11 lei
1 DST (XDR) - 878,45 lei

Volumul tranzacţiilor încheiate a fost de 2.607.116,85 dolari SUA, superior celui din ziua precedentă. Dolarul continuă stagnarea la valoarea de 615 lei, celelalte valute cunoscînd fluctuaţii minore de valoare (o scădere cu 2 lei a lirei sterline, şi o creştere cu 2 lei a mărcii germane şi cu 1 leu a schillingului austriac şi a francului francez). Cotaţia românească a dolarului este de 0,636 lire sterline, 1,432 franci elveţieni şi 1,581 mărci germane şi 112,02 yeni japonezi.

La bursa din New York, cotaţiile dolarului sînt de 112,13 yeni şi 1,580 mărci. Preţul aurului a atins cota de 353,60 dolari uncia fină.

D. SÎRBU

Colocviu Tarkovski

Duminică, 2 mai, la orele 10, la sediul redacţiei "Convorbiri literare" (Centrul Civic, Casa cu absidă) va avea loc vizionarea filmului lui Andrei Tarkovski - "Călăuza". După difuzarea, va urma o dezbatere pe marginea filmului, la care participă: Liviu Antonesei, Anton Carpinschi, Alexandru Dobrescu, Valeriu Gherghel, Nicolae Ionel, Igor Isac, Ioan Holban, Liviu Tudorache, D.N. Zaharia, Ovidiu Şimonca. Intrarea liberă!

Sîmbătă
opinia studenteasca
va apare pentru ultima dată în paginile "Monitorului expres". Nu rataţi evenimentul! Începînd cu 12 mai revista va apare în 8 pagini.

Agentia
HIGECO TOURS
str. Rîpa Galbenă nr. 2 A, tel. 112035
Nu ezitaţi de a profita de oferta agenţiei noastre care organizează ultimele excursii cu preţuri reduse înainte de 1 mai - locuri limitate:
POLONIA: 30.04.1993, preţ 18.000 lei;
TURCIA:30.04.1993, preţ 18.000 lei.

BURSA ROMÂNĂ DE MĂRFURI (Piaţa Presei Libere 1, tel. 6172231, fax. 3122167)

Oferte pentru ziua de 4 mai 1993, ora 11

PIAŢA III

C Piper negru vrac, 10 tone
C Făină albă tip "000", pentru patiserie, în saci de 50 kg, 20 tone
V Ciocolată ROYAL, 6 sorturi, tablete de 100 g, 20 tone
V Suc concentrat de mere, livrabil în vrac, 40 tone
Bioxid de mangan pastă 50 de tone
Pantaloni imprimaţi pentru adolescenţi măs.41-47, 20000 buc.
Ţeavă electrozincată diam.3x0,7x4000 mm, 1.5 tone
Televizor color ELECTRON cu diagonala de 61 cm., si8stem PAL-SECAM 10 buc.

Legendă

V=vînzare
C=cumpărare

MĂRFURI ÎN PREOFERTARE

Se oferă spre vînzare:
- Bitum H82/92, pentru hidroizolaţii ambalat în butoaie PFL a 100 kg;
-Benzină de extracţie tip 70/95 în vrac
-Benzină de extracţie tip 80/115 în vrac

S.C. INFOSTART CONSULT S.R.L.
Reprezentantul pentru Moldova al AGENŢIEI BURSIERE "ADEVĂRUL" S.A.

aduce la cunoştinţa agenţilor economici că în baza dreptului de reprezentare poate încheia contracte de reprezentare în Bursa Română de mărfuri şi poate oferi servicii de brokeraj în numele agentului bursier.
În vederea deblocării fluxului de materii prime, materiale şi produse finite, roagă agenţii economici să comunice în cel mai scurt timp necesităţile de aprovizionare precum şi disponibilul de produse oferite pieţei, ce vor fi contabilizate în baza de date proprie, pentru judeţele din Moldova.
Înscrierea iniţială este gratuită. Comisioanele se vor plăti numai în cazul finalizării tranzacţiilor.
Relaţii şi contracte de reprezentare, la sediul firmei din Bd. Ţutora nr. 17, cam. 409, telefon 127118; fax127118.

aduce la cunoştinţa agenţilor economici cu capital de stat şi privat că le stă la dispoziţie cu următoarele mărfuri în preofertare la Bursa Română de Mărfuri:

1. Lămîi - 40t (vînzare)
2. Lapte praf - 1000t (cumpărare)
3. Zahăr (import Turcia) - 500t (vînzare)
4. Vopsele pe bază de ulei de in - culori diverse (vînzare) Adaos comercial 10%
5. Antigel şi diluanţi auto (vînzare)
6. Lichid de frînă (vînzare)
7. Lac incolor pentru mobilă (vînzare)
8. Azbociment - adaos comercial zero indiferent de zona geografică. Se asigură transportul (vînzare)
9. Tablă 8-10 mm - pentru cazane, utilaje, conducte, OM37, în foi la 1,5mx6m; 1,5mx9m; 1,5mx12m. Cantitate: 12t (vînzare)
10. Orz/orzoaică - 500t (cumpărare)
11. Porumb boabe - 70t (cumpărare)

Relaţii la telefon 095-127118.

MOARA PENTRU CEREALE
- Utilajul este destinat micilor producători şi gospodăriilor individuale
- Principiul de funcţionare este cel al morii cu cuţite
* Productivitate: cca100 kg/h
* Motorul de acţionare: 2,2KW: 220V; 50Hz; 935 rot/min.

PRESA HIDRAULICĂ MOBILĂ PENTRU FABRICAREA CĂRĂMIZILOR
- Permite filosirea oricărui tip de argilă ca materie primă
- Oferă posibilitatea remorcării şi tractării pe drumurile publice
- Cărămizile produse se utilizează ca atare, fără a mai fi necesară operaţia de ardere
* Consum de motorină: cca 8l/h
* Dimensiuni cărămizi: 300X250X140 mm
* Productivitate: 300-500 buc/h
SE ASIGURĂ PIESE DE SCHIMB ŞI SERVICE LA COMANDĂ

S.C. "FORTUS" S.A. Iaşi
îşi diversifică gama sortimentală, venind în întîmpinarea dorinţelor şi necesităţilor beneficiarilor cu PRODUSE NOI, performante şi la preţuri competitive (cu posibilităţi de negociere).
6600, IAŞI, ROMANIA, Bd. Poitiers 10
tel. 098/123500, fax 122554, tlx 22293
Informaţii detaliate la telefoanele interioare: 203. 115

FORTUS

CONTAINERE METALICE
de 40 Pc pentru mărfuri de uz general, adecvate transportului pe căi rutiere, feroviare şi navale. Construcţia specială a containerelor permite ancorarea uşoară şi sigură şi garantează utilizarea într-un domeniu de temperaturi exterioare cuprins între -30°C şi +70°C.
* Volum interior: 67 m3
* Încărcătura utilă: 26.500 kg (tara: 4.000 kg)

NOU !

Ne furăm singuri căciula

După 1 mai, multe preţuri vor creşte nejustificat de mult

"Dacă agenţii economici ar analiza cu bună credinţă şi competenţă procesul eliminării subvenţiilor, creşterile generale ale preţurilor ar trebui să fie mult mai mici decît se preconizează" - ne-a declarat dl. Constantin Bilaus, inspectorul şef al Oficiului pentru controlul preţurilor şi protecţia concurenţei Iaşi.

Argumentaţia acestei afirmaţii se bazează pe cîteva exemple care pot oferi o imagine calitativă asupra efectelor reale care ar trebui să decurgă din suspendarea subvenţiilor. Astfel, pentru agenţii economici, preţul energiei electrice va creşte cu 6 lei, de la 22 lei/kwh la 28 lei/kwh, ceea ce înseamnă o creştere procentuală de 23 %. În funcţie de pond rea cheltuielilor cu energia electrică a agentului economic din totalul cheltuielilor pe produs (de exemplu 10 %), influenţa totală în preţul produsului a creşterii preţului energiei electrice este de numai 2,3 %. Bineînţeles, există şi alte elemente ce intră în componenţa preţului sau tarifului final (energie termică, cheltuieli cu salarii etc.) a căror influenţă se cumulează.

Un alt factor eronat care ar putea fi luat în considerare de agenţii economici îl constituie noul curs de schimb al dolarului luat în calcul în notele de negocieri ale reaşezării preţurilor după 1 mai, care este 600 de lei/dolar SUA. Cursul de schimb luat în considerare pînă la această dată (prevăzut în H.G. 412/92 pentru diverse mărfuri de import)) a fost de 360 lei/dolar SUA. Un nou calcul aritmetic arată o diferenţă de 66 % care ar însemna o creştere de 19,5 % al preţurilor actuale. Dar nu trebuie să uităm că toate importurile s-au plătit întotdeauna la cursul de schimb oficial al zilei, care astăzi, de exemplu, este de 615 lei/dolar SUA şi care se regăseşte deja în preţul actual al produselor. Deci, din acest punct de vedere, nivelul preţurilor produselor şi serviciilor nu trebuie să înregistreze nici un fel de creşteri, deoarece preţurile s-au reaşezat continuu în funcţie de evoluţia valutei. Dimpotrivă, dacă agenţii economici ar face importurile la 600 lei/dolar, aşa cum prevede H.G. 179/1993, la un calcul asemănător, ar însemna o scădere a preţurilor cu aproximativ 25 %.

Aşa după cum a mai declarat dl. Constantin Bilaus, "aceste calcule nu le poate face toată populaţia pentru a protesta eventual, iar agenţii economici nu sînt interesaţi să le facă cunoscute deoarece merg pe panta minimei rezistenţe. Acest moment şi această etapă, 1 mai, le dă prilejul încă o dată să mai ridice preţurile".

La toate aceste calcule succinte în prezentarea evoluţiei preţurilor nu poate fi făcut abstracţie de un factor de influenţă certă, respectiv acea creştere a salariilor prin compensări şi indexări care sînt suportate tot de agenţii economici şi care se regăsesc în cheltuielile acestora, iar apoi influenţează, bineînţeles, preţul final al produselor şi serviciilor.

H.G. 179/93 precizează expres că acest factor se ia în considerare în măsura în care creşterea compensaţiilor nu poate fi acoperită prin măsuri de reduceri ale celorlalte cheltuieli, ceea ce este improbabil, iar agenţii economici vor trebui să facă un efort considerabil pentru aceasta. Tocmai pentru că este un efect sigur, pentru a putea dimensiona această influenţă, indicele creşterii cheltuielilor cu salariile să fie de 1,33 faţă de nivelul lunii decembrie 1992. Aceasta înseamnă că dacă, spre exemplu (există diferenţe între ramurile economiei), din totalul cheltuielilor făcute pentru un serviciu sau un produs, 50 % sînt cheltuieli cu salariile, indicele de 1,33 ar însemna o creştere de 6,65 % a preţului final.

Această majorare a preţurilor nu se va face haotic, o primă barieră în faţa tendinţelor de exagerare fiind reprezentată de negocierile corecte şi competente ale preţurilor stabilite între producători şi beneficiari, care se reflectă întru totul asupra ultimei verigi a economiei: consumatorul.

Eduard CALOTĂ

Escrocherii cu apartamente proprietate de stat

• Cedarea contractelor de închiriere a locuinţelor a devenit în ultimii doi ani un mod de îmbogăţire a escrocilor

În luna septembrie a anului 1991, la Notariatul de Stat din Iaşi, a fost autentificat un act prin care d-na Ileana Scripcaru, din strada Dimineţii nr. 9, bloc 775, scara A, etaj 2, ap. 9, a cedat d-lui Marian Miron, apartamentul din str. Trotuş, bl. G2, sc. B, et. 1, ap. 9, pentru care Ileana Scripcaru avea contract de închiriere. Pentru acest lucru, Marian Miron a plătit, după spusele sale, suma de 65.000 lei. În urma acestui act, autentificat la Notariat, Marian Miron a luat contractul de închiriere pe care-l avea Ileana Scripcaru şi a sesizat pe I. Mandache, şeful de sector din zonă, că a făcut această tranzacţie. Vreme de peste un an şi jumătate, el a aşteptat ca şeful de sector să sesizeze R.A. Locuinţa şi să ceară rezilierea contractului pentru Scripcaru Ileana.

În acest mod, Miron Marian spera că va obţine apartamentul. Dar, spre surprinderea sa, în urmă cu cîteva zile, a aflat că Ileana Scripcaru a depus documentaţia necesară pentru a cumpăra apartamentul pe care-l cedase.

La acest lucru a contribuit direct şi şeful de sector care cunoaşte foarte bine datele problemei. Marian Miron se vede, astfel, în postura de a pierde apartamentul pe care a plătit deja 65.000 lei, şi unde locuieşte de peste 2 ani de zile. Interesîndu-ne la R.A. Locuinţa, la dl. inginer Cozaru Ion, directorul regiei, aflăm din declaraţiile acestuia că vînzarea contractului s-a făcut total ilegal şi că Marian Miron nu are nici un drept asupra locuinţei. Singura şansă a lui Marian Miron, de a rezolva dificila situaţie în care se află, ar fi instanţa judecătorească. Iată cum, prin neştiinţa unora, se poate ajunge uşor la situaţii dramatice.

A. INDERJOSCHI

Consiliul Judeţean dezinformează presa locală

• Direcţia Programe - Prognoze a Consiliului Judeţean difuzează informaţii false privind Băncile ieşene •

În urma articolului intitulat "Condiţiile în care băncile ieşene pot acorda împrumuturi pe termen scurt" publicat miercuri 28 aprilie în cotidianul nostru, mai mulţi directori ai filialelor ieşene ale băncilor ne-au contactat pentru a-şi exprima dezacordul cu privire la datele oferite de Direcţia Programe, Prognoze, Buget - Finanţe a Consiliului Judeţean Iaşi. Directorii au reclamat faptul că multe din datele prezentate nu concordă cu realitatea şi mai ales nu sînt prezentate într-o manieră care să denote cunoaşterea sistemului bancar, a gamei de operaţiuni şi a sistemului de creditare.

De asemenea s-a contestat oficialitatea actului în cauză, băncile ieşene considerîndu-se prejudiciate prin apariţia acestor informaţii neconforme cu realitatea.

Pentru a lămuri situaţia ne-am adresat d-lui Ion Amihăiesei, preşedintele Consiliului Judeţean Iaşi, care ne-a declarat că studiul în cauză a fost coordonat de dl. Tiberiu Brăileanu, director adjunct în cadrul Direcţiei de Programe, Prognoză, Buget - Finanţe şi era destinată să prezinte fiecărei regii autonome condiţiile de creditare cele mai avantajoase pe termen scurt. Materialul a fost destinat publicării, fiind socotit de uz intern pentru a sluji drept ghid în discuţiile cu regiile, în special pentru domeniul construcţiei de apartamente. El a fost pus însă la dispoziţia presei de către d-l Mihai Leoveanu, purtător de cuvînt al Consiliului Judeţean Iaşi. De altfel, documentele respective au fost ulterior publicate în cotidianele "24 ORE" şi "Evenimentul".

Deşi dl. Tiberiu Brăileanu a declarat că s-au purtat consultări oficiale cu C.J. şi directorii băncilor din Iaşi, aceştia din urmă afirmă că nu au fost contactaţi de nici o persoană oficială din cadrul C.J., cu atît mai mult nu s-a cerut aceste informaţii printr-o adresă oficială, astfel ar fi fost excluse datele eronate apărute în materialul elaborat. Cei aproximativ 60.000 de cititori ai celor trei cotidiene au fost astfel dezinformaţi cu privire la nivelul real al dobînzilor practicate şi la condiţiile de creditare. Prejudiciul adus băncilor ieşene este foarte grav.

Daniel SÎRBU

"Frăţia" şi sindicatul şoferilor o sprijină pe Doiniţa Diaconu, lider sindical la "Habitat Proiect", aflată de cîteva zile în greva foamei

Ieri au fost prezenţi la prefect domnii Aurel Livinţ, lider al Confederaţiei Sindicale Independente "Frăţia", Scutaru Eugen, şeful filialei 37 a Sindicatului Şoferilor din România şi Zaharia Constantin, expert sindical al "Frăţia", care au protestat împotriva tergiversării efectuării controlului solicitat de sindicatul SC "Habitat Proiect"SA, pentru combaterea concurenţei neloiale, evidenţiind faptul că este inadmisibil ca liderul sindical Diaconu Doiniţa să facă greva foamei pentru respectarea legii. S-a solicitat efectuarea de urgenţă a controlului şi pedepsirea celor vinovaţi, conform legii. Filiala 23 Iaşi a Sindicatului Şoferilor a solicitat prefectului respectarea prevederilor constituţionale în legătură cu acţiunile sindicale din 12.04.1993. A fost discutat şi cazul de concurenţă neloială nedovedită de la "Fibresin", subliniindu-se faptul că deşi directoarea Turcu Doina nu se face vinovată de concurenţă neloială, liderii de sindicat nu o aprobă pentru funcţia de director. Nefiind de competenţa prefectului rezolvarea cazului, protestele au fost înaintate reprezentanţilor guvernului.

Cristian DUNAR

Ministerul Comerţului atenţionează agenţii economici

Printr-un telex trimis în teritoriu miercuri, 28 aprilie a.c., Ministerul Comerţului a atras atenţia tuturor agenţilor economici cu activitate de comerţ din ţară să ia măsurile necesare pentru a preveni efectele negative ce s-ar putea produce ca urmare a eliminării subvenţiilor începînd cu data de 1 mai a.c. În telex se precizează că aceştia trebuie să asigure:

- aprovizionarea ritmică a populaţiei cu mărfurile de cerere zilnică;
- evitarea creării de stocuri în magazine sau depozite la mărfurile solicitate de populaţie;
- mărfurile puse în vînzare să ajungă efectiv la populaţie, cu evitarea intermediarilor şi a cumpărării de către aceştia a unor cantităţi peste limita normală, cu scopul de a realiza ulterior venituri suplimentare".

În final, se recomandă implicarea în mod direct a respectivilor agenţi economici în acţiunile de verificare şi controlul organizate pe plan local la producători şi în reţeaua comercială de desfacere către populaţie.

Costel STROESCU

Aplicarea Legii fondului funciar continuă

Războiul de la Horpaz

• fraţii îşi bat surorile • verii se ameninţă între ei • cuscrii se fugăresc cu parul pe hat •

În ultimul timp s-au semnalat multe cereri de anulare a unor titluri de proprietate fapt ce sugerează că, acordarea de asemenea documente s-a făcut cu prîpeală, uneori fiind vorba chiar de abuzuri. Anularea prin instanţă judecătorească a unui titlu de proprietate nu este o operaţiune atît de simplă cum cred unii; o asemenea acţiune este mai delicată decît un simplu proces care are ca obiect aplicarea Legii Fondului Funciar şi poate dura mult timp. Numeroşi ţărani nemulţumiţi de diferite conjuncturi care au dus la anumite puneri în posesie, în loc să-şi vadă de ogoare sau de îngrijirea dobitoacelor sînt nevoiţi să vină des la Iaşi, să bată holurile Judecătoriei sau Tribunalului, Poliţiei, Procuraturii şi Prefecturii, să se căciulească pe la diverse uşi să consulte tot felul de avocaţi şi juristi, să aştepte momentul, pentru a căpăta o audienţă la prefect, comandantul poliţiei sau procuror - şef. Unele dintre comunele în care există probleme legate de acordarea titlurilor de proprietate este comuna Miroslava, care în decursul ultimilor trei ani a avut vreo trei primari, în satul Horpaz care este component al acestei comune sînt numeroase cazuri în care rude apropiate (fraţi, surori, veri primari, unchi şi nepoţi) au uitat de gradele de rudenie, războindu-se de mai bine de doi ani, purtîndu-se unii pe alţii prin tribunale. Patima pămîntului pare a fi întunecat minţile unora, deoarece de multe ori au fost fluturate pe deasupra capetelor, ciomegele, furcile şi sapele, iar unii, care au rude mai influente în municipiul Iaşi, le-au chemat şi chiar dacă acestea nu aveau nici un drept să se amestece, s-au apucat de distrus grăjdurile şi gardurile oamenilor, cum a păţit Ecaterina Matei care a înaintat o plîngere la procuratură acum cîteva luni bune, plîngere ce nu a fost soluţionată nici pînă acum. Între familii numeroase înrudite între ele s-au stîrnit adevărate dihonii, fiecare considerînd că are o motivaţie întemeiată pentru ca anumite suprafeţe de teren să-i fie fiefuri lor.

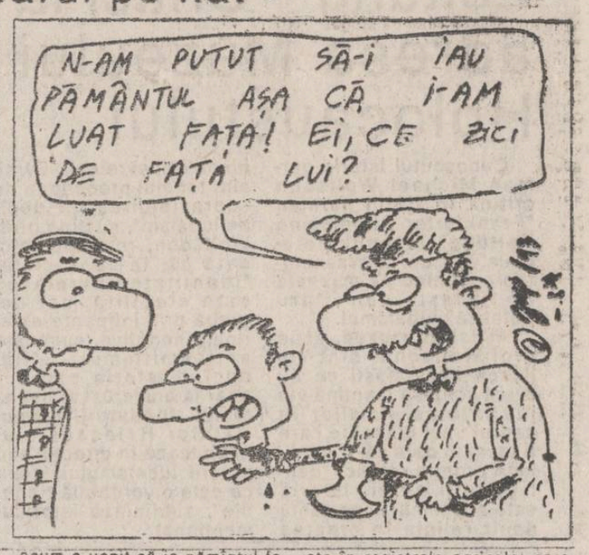

Familii ca Radu, Afloarei, Cotoman sau Leahu sînt renumite în comuna Miroslava pentru duşmănia care s-a instalat de cîtva timp între ele, fraţi şi surori devenind duşmani şi ameninţîndu-se cu moartea unii pe alţii. Hotărîrile judecătoreşti şi unele adeverinţe scoase de la primărie nu fac altceva decît să toarne gaz peste foc, iar părţile care se simt nedreptăţite dau vina fie pe instanţe fie pe foştii primari sau vice - primari, pe actualul primar Nechifor Bîrliga, pe fostul secretar, pe inspectorul responsabil pe zonă, şi, lista ar putea continua. Fiecare parte consideră că situaţia este limpede, se arată tot felul de acte, se explică genealogii şi se aduc martori, dar în afara actelor care generează situaţii deosebit de confuze, intervin alţi factori, cu mult mai complicaţi; există vechi duşmani, unii nu au declarat tot pămîntul atunci cînd s-a făcut colectivizarea, iar acum vor să îl ia înapoi, dar terenul nu este trecut în registrele agricole. Elena Buiciuc a schimbat în trecut o suprafaţă de pămînt de lîngă Iaşi cu una din Botoşani, iar acum a venit să ia pămîntul familiei Afloarei cu care este înrudită. Elena Buiciuc a căpătat titlu de proprietate, cu toate că era în litigiu cu rudele ei şi partea adversă acuză primarul. Fraţii Cotoman se ameninţă unii pe alţii şi îşi fac unii altora aprecieri deloc favorabile. Primarul Nechifor Bîrliga este acuzat de abuzuri grave, se fac memorii peste memorii către prefectul judeţului şi către tot felul de comisii, iar despre inspectori şi despre membrii comisiilor de măsurători se şoptesc tot felul de lucruri făcîndu-se aluzii la odihneli prin şanţuri după tot felul de beţii pe la persoane care au primit terenuri în mod abuziv. Discuţiile ajung pînă acolo încît se exprimă necesitatea chemării unor experţi pentru a se verifica falsuri efectuate în registrele agricole, care au tot felul de înscrisuri suplimentare.

Cîteodată o revendicare de teren începe cu evocarea faptului că prin 1939, "tanti Leana", pe atunci o junică fecioară, a solicitat fratelui ei să facă schimb de teren cu ea, că altfel se aruncă în faţa trenului, fratele a acceptat, apoi se explică modul în care ea s-a măritat, ce-au făcut la nuntă şi după, cum a venit colectivizarea, şi tot aşa, pentru ca în final să se ajungă la următoarea concluzie: trebuie neapărat să se facă o analiză amănunţită a cernelii cu care s-a operat în registrul agricol, deoarece acolo, în mod sigur s-a creat un fals.

Vasile COJOCARIU
Ovidiu SCUTELNICU

De la biroul de presă al Poliţiei

Bătrînul găsit alaltăieri în Bahlui dispăruse de la domiciliu încă de anul trecut

- La data de 13.11.1992, a dispărut de la domiciliu (com. Leţcani), Airini Vasile, 68 de ani, bolnav psihic, care locuia singur de mai mulţi ani.

În urma verificărilor dispuse, au exitat suspiciuni că cel în cauză ar fi fost ucis în scop de jaf.

Investigaţiile au fost aprofundate şi au rezultat indicii temeinice că autorii omorului ar fi Grigoraş Florin, de 22 de ani şi Baba Gheorghe, de 23 de ani, ambii din aceeaşi localitate.

Dintre obiectele sustrase, au fost recuperate un cojoc, o cizmă de cauciuc şi un hîrleţ (de la cei doi tineri).

Cei doi tineri au fost reţinuţi pentru definitivarea cercetărilor.

Cadavrul dispărutului a fost găsit în Bahlui la Podu Trancu în urma activităţii desfăşurate împreună cu trupe de jandarmi, grănicieri şi pompieri. Urmează necropsia şi stabilirea cauzei morţii.

Rugăm reprezentanţii presei să nu insiste pentru alte amănunte pînă la definitivarea cercetărilor.

Biroul de presă al Poliţiei

Un unchi şi un nepot violează o bătrînă

• toţi trei erau beţi •

La începutul lunii mai, în cadrul Tribunalului Judeţean Iaşi va fi programat procesul intentat numiţilor Gheorghe Cimpoi (45 de ani) şi Constantin Cimpoi (22 de ani), ambii autori ai unei crime petrecute la sfîrşitul anului trecut. Cei doi, unchi şi nepot, au siluit-o, în seara zilei de 15 noiembrie, pe Natalia Ionel (71 ani), după care au omorît-o din bătaie.

În aceea zi de toamnă, Constantin Cimpoi a plecat cu căruţa de la domiciliul socrilor (satul Liteni, com. Belceşti) intenţionînd să ajungă la un cumnat al său din satul Cîrjoaia. Pe drum s-a întîlnit cu mai mulţi prieteni cu care a băut, consumul exagerat de alcool determinîndu-l să se oprească la locuinţa bunicului. Aici l-a întîlnit pe unchiul său, Gheorghe Cimpoi, aflat şi el într-o stare avansată de ebrietate.

Cei doi au hotărît să se întoarcă la Liteni. La întoarcere, pe marginea drumului au zărit o bătrînă care se afla în stare de inconştienţă datorită consumului de alcool. Cei doi au urcat femeia în căruţă şi au dus-o la locul numit "Tarna Cîrjoaiei", în via fermei, unde au violat-o. Gheorghe Cimpoi, enervat că nici unul nu a reuşit să întreţină raport sexual complet, a început să lovească repetat femeia. Ulterior, şi Constantin Cimpoi s-a răzbunat pe bătrîna inconştientă lovind-o cu picioarele. După ce au violat-o şi au lovit-o, Gheorghe Cimpoi a descălţat-o de adidaşi iar Constantin Cimpoi i-a furat 1500 lei.

Cadavrul femeii a fost abandonat la locul faptei, fiind descoperit a doua zi. La necropsie s-a certificat că decesul a fost violent, fiind provocat de multiple traumatisme. Pentru faptele comise, cei doi agresori, unchi şi nepot, riscă pedepse privative de libertate pînă la 20 de ani, avînd în vedere că au comis cîte trei infracţiuni: "viol", "furt", "omor".

S. SĂRĂŢEANU

căutăm
difuzori volanţi
pentru cotidianul "MONITORUL"
vîrsta 16-18 ani
VREŢI SĂ CÎŞTIGAŢI 1.000 LEI PE ZI?
Relaţii la sediul redacţiei, str. Smîrdan nr.5, zilnic între orele 10-12.

> OFERTĂ SPECIALĂ <
NESS BLEND
borcane 100g
860 lei (A.C. 7%)
Tel. 143224, între orele 9.00 - 15.00
Cantităţi limitate

CASA DE CULTURĂ A SINDICATELOR
Bulevardul Socola nr. 134
ANUNŢĂ
deschiderea următoarelor cursuri:
Stenodactilografie şi lucrări de secretariat
Croitorie femei şi bărbaţi, curs complet de croit şi montat
Contabilitate generală
Înscrierile se fac pînă la 10 mai a.c. la secretariatul Casei de Cultură a Sindicatelor Iaşi, zilnic între orele 9-19.
Relaţii suplimentare la telefon 135158.

Viitorul Bosniei în mîna unui singur om

Preşedintele Bill Clinton urmează să ia o decizie vizînd noi măsuri îndreptate împotriva sîrbilor

Misiunea Consiliului de Securitate care a vizitat Bosnia - Herţegovina a recomandat ca oraşul Sarajevo precum şi alte zone ale teritoriului bosniac să fie declarate zone de securitate pentru a proteja populaţia civilă, a anunţat şeful delegaţiei, Diego Arria. În afară de capitala Sarajavo, aleasă datorită caracterului său multietnic, reprezentanţii Consiliului de Securitate au propus ca şi localităţile musulmane Gorazde, Tuzla şi Zepa să fie declarate de asemenea zone de securitate.

Diego Arria a propus totodată sporirea numărului soldaţilor din cadrul forţelor ONU în fosta Iugoslavie - 23.000 în prezent.

Trei soldaţi ai armatei bosniace au fost ucişi şi alţi 32 răniţi în cursul confruntărilor între forţele bosniace şi sîrbii care au avut loc în regiunea Bihaci, în nord-vestul Bosniei. 20 de tone de alimente destinate acestei enclave musulmane au fost confiscate miercuri de către forţele sîrbe care operează în Croaţia, în zona limitrofă. Capturarea s-a făcut la punctul de control sîrb Tuşilovici, la 70 km sud-vest de Zagreb. Sîrbii au apreciat că ajutorul umanitar era destinat combatanţilor musulmani din enclava Bihaci.

De altfel, în Kraina (Croaţia) - zonă limitrofă Bosniei - se concentrează forţe sîrbe. Un scenariu al Agenţiei Centrale de Investigaţii (CIA) estimează că este posibilă extinderea războiului din Bosnia în alte state balcanice, fapt ce ar duce la implicarea Turciei şi Greciei, ţări membre ale NATO, în conflict. Warren Christopher, secretar de stat la Casa Albă a declarat în Camera Reprezentanţilor că o mişcare a Serbiei spre Kosovo şi Macedonia ar putea duce chiar la izbucnirea unui război mondial.

Macedonia a primit deja statut de observator în ONU, iar în Kosovo s-a intensificat prezenţa forţelor militare sîrbe, ceea ce a dus la o reacţie violentă din partea Albaniei care a declarat că nu va rămîne indiferentă.

Preşedintele Bill Clinton ar urma să ia o decizie în următoarele zile în privinţa unor noi măsuri îndreptate împotriva sîrbilor din Bosnia, dar aceasta nu va fi dată publicităţii în cursul acestei săptămîni. Pe de altă parte, purtătorul de cuvînt al Casei Albe, George Stephanopoules a calificat drept "încurajatoare" declaraţia preşedintelui rus, Boris Elţîn, în care acesta apreciază că a sosit "timpul adoptării unor măsuri decisive pentru a se pune capăt conflictului bosniac" şi afirmă că Moscova "nu îi va proteja pe cei care se opun comunităţii mondiale".

Secretarul general al ONU, Boutros Ghali a declarat că el nu doreşte ca SUA sau oricare altă ţară să întreprindă măsuri militare unilaterale în Bosnia, fără o coordonare strînsă cu ONU. El a evitat să precizeze dacă aprobă sau nu ideea efectuării unor bombardamente asupra poziţiilor forţelor sîrbe din Bosnia, idee ce este vehiculată în prezent la Washington. Săptămîna trecută, la Bruxelles, Boutros Ghali se pronunţase mai degrabă în favoarea continuării negocierilor decît pentru o intervenţie militară, afirmînd că planul de pace elaborat de ONU are încă o şansă de a fi acceptat. În ceea ce priveşte folosirea forţei propriu-zise, SUA apreciază că nu este necesară o nouă rezoluţie a Consiliului de securitate, întrucît rezoluţia 770, adoptată în 13 august 1992, este suficientă pentru aceasta. Reprezentanţii altor state la ONU consideră, însă, că se impune o nouă rezoluţie întrucît rezoluţia 770 autorizează numai "folosirea tuturor măsurilor necesare pentru a facilita furnizarea ajutoarelor umanitare la Sarajevo şi în alte locuri din Bosnia". Administraţia americană examinează încă opţiunile pe care să le adopte, dar a lăsat clar să se înţeleagă că se va consulta îndeaproape cu aliaţii săi europeni şi cu Rusia.

La Belgrad, preşedintele Iugoslaviei, Dobriţa Ciosici a avertizat împotriva unei acţiuni militare internaţionale în Bosnia - Herţegovina, afirmînd că ea va putea duce la un război permanent în Balcani.

Radu MEŞNIŢĂ

Harta de împărţire a Bosniei-Herţegovina conform planului Vance-Owen cuprin şi o serie de curiozităţi. Zonele care vor fi controlate de croaţi vor conţine şi importante minorităţi musulmane. Cele trei zone estice ale sîrbilor se vor afla sub o singură jurisdicţie

Franţa traversează o gravă recesiune economică

Ministrul francez al economiei, Edmond Alphandery a declarat într-un raport adresat Comitetului financiar senatorial că ţara sa traversează anul acesta o gravă recesiune economică, exprimîndu-şi în acelaşi timp şi rezervele faţă de planul de redresare economică adoptat de Comunitatea Economică Europeană (CEE).

Guvernul francez este confruntat actualmente cu problema restabilirii unui climat de încredere în Franţa, revizuind bugetul alocat pentru 1993 şi scăzînd pentru a doua oară în această săptămînă rata dobînzilor. Astfel rata pentru dobînda la împrumuturile de urgenţă, ascăzut la 9,5%, iar cea de intervenţie a coborît sub 9%. Măsura a fost dictată de puterea actuală a francului în raport cu marca germană (1 DM = 3.37 franci francezi), facilitată şi de un proces asemănător care se petrece acum în Germania.

D. SÎRBU

Epilog la rezultatele referendumului de duminică din Rusia

Preşedintele rus a fost sprijinit de populaţia din Orientul Îndepărtat

La recentul referendum cole mai multe voturi favorabile au fost acordate preşedintelui Boris Elţîn de populaţia Orientului Îndepărtat şi în special de electoratul sub 30 de ani - este concluzia sondajului de opinie realizat de specialişti ruşi şi americani, vorbind la o conferinţă de presă, organizatorii sondajului au precizat că împotriva şefului statului s-au pronunţat, cu precădere, cei ce n-au susţinut candidatura sa nici la alegerile prezidenţiale din 1991, potrivit rezultatelor, fiecare al treilea participant. La sondaj şi-a exprimat neîncrederea faţă de congresul deputaţilor poporului, două treimi întrevăd o îmbunătăţire a situaţiei economice abia peste 5 - 6 ani, în timp ce fiecare al doilea solicitant s-a arătat favorabil continuării reformelor în acelaşi ritm. Itar-Tass precizează că sondajul de opinie a fost realizat pe un eşantion de 8966 de persoane.

Toate republicile din CSI au primit cu satisfacţie rezultatele referendumului

În fostele republici sovietice, victoria la referendum a preşedintelui Boris Elţîn a fost primită cu satisfacţie, ea fiind apreciată drept o lovitură dată acelora care mai sperau în renaşterea URSS. Preşedintele Ucrainei, Leonid Kravciuck, i-a telefonat lui Boris Elţîn pentru a-l felicita, afirmînd că "aceasta este mai degrabă o victorie morală şi ne simţim foarte bine alături de o Rusie Democrată".

Obligate să menţină cu Rusia relaţii bune, deoarece depind economic de ea, şi conducerile republicilor asiatice şi-au exprimat bucuria pentru victoria lui Boris Elţîn. Liderul celui mai întins stat, după Rusia, Kazahstanul, Nursultan Nazarbaev, şi-a exprimat speranţa că reformele în Rusia vor continua. Rezultatul referendumului este o mare victorie pentru forţele democrate - a afirmat şi premierul Tadjikistanului, iar preşedintele Armeniei, Levon Ter -Petrosian a opinat că "victoria lui Elţîn este victoria democraţiei şi reformelor". În termeni asemănători s-a exprimat şi liderul gruzin, Eduard Şevardnadze. Victoria lui Elţîn a întrunit şi adeziunea ţărilor baltice. (**Rompres**)

Elţîn interzice adunările publice în Piaţa Roşie

Potrivit unui decret semnat de preşedintele Boris Elţîn, se interzice temporar "organizarea de mitinguri, reuniuni şi demonstraţii" în Piaţa Roşie din Moscova, precum şi în jurul sediului guvernului - a anunţat serviciul de presă al preşedinţiei. Interdicţia se menţine pînă la "intrarea în vigoare a legii cu privire la statutul capitalei ruse" şi "pînă cînd vor fi stabilite limitele teritoriale din jurul edificiilor ce adăpostesc puterile legislativă, executivă şi prezidenţială", precizează documentul.

Din presa străină

"Frankfurter Allgemeine Zeitung"- Critici la adresa Muzeului Holocaustului

Cunoscutul istoric german Michael Wolfsohn critică în ziarul german "Frankfurter Allgemeine Zeitung" Muzeul Holocaustului de la Washington susţinînd că muzeele de acest gen "amputează" iudaismul.

Astfel de muzee, scrie prof. Wolfsohn, sînt mijloace neevreieşti ce au drept scop să menţină vie identitatea evreilor în cadrul unei diaspore care a început deja să-şi neglijeze propria religie. "pentru mulţi evrei, istoria este acum mai importantă decît religia în crearea identităţii evreieşti. Evreii sînt tot mai preocupaţi de supravieţuirea lor decît de iudaism", susţine prof. Wolfsohn, relevînd totodată că, în consecinţă, "identitatea evreiască este stabilită mai degrabă prin influenţe exterioare negative, cum este antisemitismul". "Reducînd istoria evreilor doar la anii cruzi ai nazismului, fondatorii memorialelor Holocaustului acţionează în direcţia amputării iudaismului, ceea ce este o veritabilă tragedie", subliniază istoricul menţionat.

Aşa cum promisese

SUA ajută Rusia să-şi distrugă o parte din arsenalul nuclear

Pentagonul a anunţat sosirea în Rusia a primelor învelişuri blindate care vor servi la distrugerea armelor nucleare, aşa cum prevede acordul bilateral semnat la 17 iunie 1992. Cele 684 de învelişuri fac parte dintr-un lot de 2500, ce va fi livrat pînă la jumătatea lunii iunie. Acestea sînt destinate protejării armelor în cursul transportului. De asemenea, precizează France Presse, Statele Unite vor asigura cursuri de specializare pentru mînuirea echipamentelor şi vor livra Rusiei suma de 50 milioane dolari pentru instalaţii de depozitare a armelor dezafectate.

Plimbarea de dimineaţă

Centrul oraşului australian Perth a fost distrus de un blindat de 11 tone

Centrul oraşului Perth din vestul Australiei a fost devastat de un bărbat care a ieşit înainte de zorii zilei de miercuri la o plimbare cu maşina. Maşina era însă şapte maşini şi o motocicletă ale forţelor de ordine. Poliţia a trebuit să folosească gaze lacrimogene pentru a-l opri pe "plimbăreţ". "Nu puteai face nimic, fiindcă vehi-

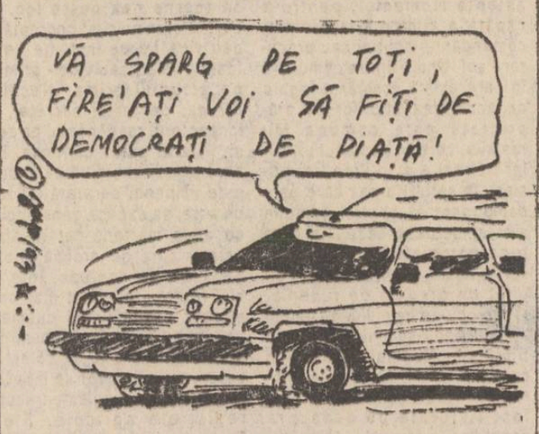

un blindat de 11 tone cu care şoferul a "intrat" în trei secţii de poliţie şi cîteva tribunale, a turtit colul ăsta trece peste practic orice", a relatat un purtător de cuvînt al poliţiei (**REUTER**)

Şi în Brazilia a avut loc un referendum

S-a stabilit forma de guvernămînt: republică prezidenţială

Conform rezultatelor definitive ale referendumului din 21 aprilie privind forma şi sistemul de guvernare din Brazilia, pentru republică că au votat 66,1 la sută din alegători, din care 56,4 procente s-au pronunţat pentru sistem prezidenţial, doar 10,2 la sută votînd pentru reinstaurarea monarhiei. După cum notează AFP, republica prezidenţială a ieşit deci triumfătoare din recenta consultare populară şi doar uşoare "retuşuri" constituţionale sînt prevăzute pentru octombrie a.c în această ţară sud-americană.

Armata Republicană Irlandeză terorizează centrul financiar englez

Clădirea Bursei din Londra a fost evacuată în urma unui apel telefonic al teroriştilor

Oficialităţile britanice au evacuat joi clădirea bursei din zona financiară "City" a Londrei, în cadrul unei alerte. Un purtător de cuvînt al Poliţiei a spus că măsura a fost luată în urma unui avertisment telefonic, dar nu se ştie dacă apelul era un mesaj codat al IRA. Serviciul de informaţii bursiere a fost dereglat datorită evacuării, dar vînzările au continuat normal, a anunţat un comunicat al Bursei londoneze. Măsura excepţională a fost luată datorită panicii generale provocată de explozia care a avut loc sîmbătă în "City", omorînd o persoană şi rănind alte zeci, informează REUTER.

La Minsk s-a constituit Comitetul Consultativ de Coordonare al CSI

Reuniunea şefilor de guvern din ţările membre ale CSI, găzduită de Minsk, a hotărît constituirea Comitetului Consultativ de Coordonare al Comunităţii Statelor Independente. Din acest organism vor face parte vicepremierii pe probleme economice din statele CSI. Potrivit deciziei, noul organism se va reuni periodic, cam o dată pe lună, pentrru soluţionarea celor mai stringente chestiuni, relatează ITAR - TASS.

A apărut

Curs de magnetism, hipnotism, sugestie şi telepatie

Citiţi despre:

magnetismul personal • autosugestia • voinţa • concentrarea gîndirii • magnetismul personal • hipnotismul • sugestia şi telepatia • halucinaţia •

Cursul oferă cele mai practice exerciţii din domeniul Ştiinţelor Oculte. De la primele lecţii citite vă veţi schimba, veţi fi stăpîni pe voinţă şi vă veţi întări memoria. Urmînd acest curs veţi lucra pentru dezvoltarea forţelor dumneavoastră psihice.

Şi dumneavoastră vă puteţi procura cursul de la difuzorii de presă din oraş

Societatea Medicală PRO FAMILIA

vă oferă consultaţii de înaltă competenţă pentru orice problemă de sănătate a familiei dvs.

• OBSTETRICĂ-GINECOLOGIE • PEDIATRIE • BOLI GENETICE • MEDICINĂ INTERNĂ • CHIRURGIE • CARDIOLOGIE • OFTALMOLOGIE • ENDOCRINOLOGIE • NEUROLOGIE • NEFROLOGIE •

la sediul din Str. Ţuţora 11 C, bl. E1, sc. C. Informaţii şi programări la tel. 131043, orele 10-18.

angajăm

TONETARI

condiţii avantajoase

Relaţii la telefon 143224, între orele 9.00-15.00.

AGENŢIA TURISM "MOLDAVIA"

Str. Ştefan cel Mare 4 telefon: 112289; 112006

organizează excursii în:

• POLONIA - 1; 8; 15; 22.05.93
• TURCIA - 1; 8; 15.05.93

La sediul acestei societăţi se preiau anunţuri de mică publicitate pentru monitorul

S.C. OMEGA-TURISM S.R.L.

B-dul Independenţei nr.1. Telefon: 117972

• TURCIA - 1; 8; 15; 22; 29 mai 1993
• POLONIA - 2; 7; 14; 21; 28 mai 1993
• UNGARIA - 4; 11; 18; 25 mai1993
• SLOVACIA - 3; 10; 17; 24; 31 mai 1993

ÎN ATENŢIA OAMENILOR DE AFACERI:

• TUNISIA - avion dus şi întors, Hotel EL ANDALUS, 7 zile - preţ 395.000 lei;

AUDIENTE

D-na Maria Şerban, str. Grădinari nr. 5, Iaşi: am vrea să cunoaştem cum s-a soluţionat situaţia cu sistarea pensiei dumneavoastră de urmaş.

D-na N.D. doreşte să-şi păstreze anonimatul, din Dagâţa, Iaşi: ne-aţi vorbit despre sustragerile din ajutoarele belgiene sosite la Dagâţa. Vă credem că s-au înfruptat, nemeritat, multe persoane. Nu ştim dacă acelaşi lucru l-a făcut dl. Petre Roman la vremea sa, însuşindu-şi 16 perechi de cizme pentru d-na Mioara.

Cunoaştem însă că foarte mulţi medici, cadre sanitare mai mult sau mai puţin superioare, personal tehnico-administrativ de tot felul din Iaşi, dar şi de la sate, au cărat acasă din ajutoarele primite la spitale, dispensare, case de ocrotire a bătrînilor, copiilor şi handicapaţilor, cu sacoşele, căruţele ori cu maşinile tot felul de aparate de radio, covoare şi mochete, haine şi încălţăminte - ca să nu mai enumerăm medicamentele şi instrumentele medicale.

- Aparatele foto ori reportofoanele au imprimate multe imagini care imortalizează adevărate încăierări ale purtătorilor de halate albe pentru o haină ori nişte încălţăminte. A-i arăta, indicîndu-le numele, acum, după ce ei s-au compromis deja în faţa personalului şi a locuitorilor, socotim că am face-o cu întîrziere. Nu vedeţi că şi ajutoarele s-au mai rărit după ce străinătatea ne-a cîntărit purtările?

Totuşi, dacă va fi cazul, poate, altădată vom vorbi mai concret.

D-na profesoară care nu-şi declină identitatea: în legătură cu terenurile expropriate, nu numai în cartierul Oancea, ci şi în alte zone ale oraşului, terenuri ce continuă a fi libere, şi pentru care s-au primit, după 2 ani de luptă, titlurile de proprietate, dl. primar Simirad nu va acţiona decît conform legii şi spiritului ei. Cei ce au cazuri concrete pot reveni cu amănunte, cu nume de persoane.

Dl. Laurenţiu Simionescu - Iaşi: am reflectat asupra celor spuse de dumneavoastră la telefon şi, în multe privinţe, vă dăm dreptate.

Ziarul "Monitorul", redactorii şi colaboratorii săi nu pot fi însă măcar bănuiţi de lipsă de patriotism. Sîntem un ziar de orientare, dar şi de opinie şi niciodată nu vom cenzura cuvintele oamenilor care ni se adresează.

"Evocarea Barbu Delavrancea" din aceeaşi pagină cu articolul pe care îl "incriminaţi" este o dovadă că cinstim pe cei care au avut şi au în ei idealul României Mari.

Cît priveşte articolul "Explicaţi-mi cine sînt fraţii de peste Prut?", semnat de d-na Adelina Mateescu, nu cred că poate constitui argument de... abandonare a idealurilor noastre.

Domnia sa face constatări, vizibile nouă, deşi, întrucîtva, generalizatoare. Fraţii noştri de peste Prut nu sînt bisnitarii, unii studenţi tulburenţi, rusofonii purtători de obiecte şi apucături teroriste şi nici chiar cei care ne-au blocat intrarea copiilor către Chişinău. Nici depravatele, nici necinstiţii, substituitorii de marfă, hoţii.

După cum, nu românii-români de la noi au bătut şi bat încă drumurile Germaniei, ale Poloniei, Turciei - creîndu-ne imaginea cunoscută în lume.

Adevăraţii fraţi şi români sînt şi rămîn cei de la talpa ţării, care îşi văd de fabrică sau de ogor, de catedră ori de spital, de cultură şi ocrotirea socială - oamenii care o duc greu, tot mai greu, ca şi noi, uneori chiar mai apăsător, visînd, însă, sau poate vor visa - la reîntregire. Poate înşişi unii dintre actualii puşi în ghilimele "fraţi" - dar reeducaţi. Şi pentru a le-o spune direct...

În casa unor bucovineni din margine de Cernăuţi am fost oaspete întîmplător, cu vreo doi ani în urmă, şi, fără să-i fi cunoscut, m-au primit ca pe frate, ca pe unul al lor, simţindu-mă mai acasă parcă decît atunci cînd merg la mine, la Prioneşti. Am fost găzduit 3-4 zile, nu mi s-a primit nici un ban, nici o atenţie şi nici nu m-am putut, încă, compensa în vreun fel. Şi nici nu ştiu cum o voi face vreodată.

Germanii din Est s-au alăturat celor din Vest, declarînd Germania reunificată, numai după ce au văzut-o puternică şi esticilor li s-a dezvoltat interesul.

Să fim puternici, să fim buni, darnici cu fraţii noştri şi atunci ei vor veni lîngă noi. Cu interesul, dar şi cu inima. Şi vom fi şi mai puternici.

Încolo, uscăturile se curăţă.

Sperăm să nu rămîneţi supăraţi pe noi, nici pe colaboratorii noştri are, ca şi dumneavoastră, sîntem purtători de opinie. Chiar dacă am mai greşit, uneori. Ne-am săturat de călus!

Vă mulţumim pentru înţelegere.

Ion N. OPREA

ultimul vagon poştal

Moara de la Şanta

Este cunoscută de cetăţenii municipiului Iaşi ca şi ai comunelor învecinate - fiind situată dincolo de Horpaz, la circa 10 km de Iaşi şi prestînd servicii prompte şi de calitate; măcinatul grîului şi porumbului.

Aflată în locaţie de gestiune, moara nu-şi porneşte motoarele decît dacă pentru un sortiment există garanţia măcinării a cel puţin 450 kg. Altfel, pornirea ar fi nerentabilă. De aici necesitatea prezentării la moară mai-ales dimineaţa, după-amiază fiind prea puţini la moară şi există riscul întoarcerii acasă fără făină.

Programul de activitate a morii din Şanta zilnic, cu excepţia duminicilor cînd moara este închisă. **(I. N. OROS)**

trotuar

Dar holocaustul roşu?

E foarte duios că dl. Iliescu face o vizită în Statele Unite, pentru a asista la inaugurarea unui memorial al holocaustului. Duios şi nu prea, dacă avem în vedere ce bănuţ propagandistic mai bagă preşedintele în puşculiţa domniei sale, puşculiţă fără fund şi fără semne că se va umple cîndva. Duios şi nu prea, pentru că, nu-i aşa? nu numai regele Mihai trebuie să facă vizite în SUA, tulburînd astfel somnul locatarului din Cotroceniul monarhic, ci şi cel de-al treilea preşedinte de republică; grijuliu cu imaginea în lume a noii generaţii de nomenclaturişti, răsărită după decembrie 1989. Duios şi nu prea, dacă socotim că televiziunea prezidenţial teleghidată nu va scăpa, sîntem siguri (existînd acolo o perpetuu umectată Rodică Beclean), clipa unei strîngeri de mînă cu vreun congresman mereu disponibil, sau cea a unei îmbrăţişări pupi - pupi cu vreun român tehui din diaspora noastră divizată şi adesea neavizată. Duios şi nu prea, dacă vedem, de! oameni sîntem şi înţelegem cu ochiul sufletului că prezidentul se mai satură, din cînd în cînd, de du-te-vino-ul de la uşa domniei sale şi-i mai vine să evadeze, s-o ia razna peste fruntarii, să mai uite de pîrdalnica reformă, de indigesta tranziţie, de nesuferinţa opoziţiei, de ce nu! chiar de vadimi şi de everaci. În fond, a trecut vremea cînd prezidentul RSR nu putea să-şi facă week-end-ul decît în Crimeea. la invitaţia... De ce să n-o şteargă niţel, să flaneze colea pe trotuarele fără gropi ale Washingtonului, să facă chiar un piculeţ de jogging, precum colegul Bill, flancat strîns de jurnalierii aleşi pe sprînceană (o anumită parte a sprîncenei)! De ce?

Oricum, vizita la memorialul holocaustului îi vine mănuşă preşedintelui republicii, cum i-a venit dintotdeauna comunismului cînd a fost vorba ca propaganda lui să producă diversiune, bătînd monedă falsă pe aceeaşi marotă: antifascism, antinazism, antihitlerism, etc., dar făcîndu-se că uită de propriile gulaguri, mult mai performante, de altfel, decît lagărele morţii. Nici o umbră de remuşcare nu pare să adie peste vizita aceasta ca şi cum, în propria ţară, după ocupaţia din 1944, n-ar fi înflorit un halucinant holocaust roşu, în care a fost decimată elita politică şi intelectuală a României. Şi nu numai ea.

E foarte duios că preşedintele republicii face vizită la monumentul vechimii noastre de la Adamclisi, dar dacă pămîntul atît de însîngerat al Dobrogei, pe... magistrala albastră sau la Capul Midia, ar exista un memorial al victimelor comunismului (cine să-l fi ridicat?), acelaşi duios preşedinte internaţionalist l-ar vizita? Sîntem sceptici. Cum la drept vorbind, tot aşa de sceptici sîntem că nu l-ar invita nimeni.

În timp ce actualul preşedinte de republică se şcolea în ţara socialismului victorios (se vede acum cît de victorios!), în timp ce deslueşea buchea activismului şi se pregătea pentru, iată! o lungă carieră nomanclaturistă, România democrată se cufunda în subteranele umede ale terorii.

În timp ce intelectualul de rang Gheorghe Brătianu era ucis în beciurile bolşevismului autohton, intelectualul de tip nou, luminatul despot de azi sălta, copăcel - copăcel, pentru a ne ferici azi cu multilateralele lui abilităţi.

Întrebarea cade firesc.

Dacă Washingtonul, capitala lumii, inaugurează acum un zguduitor memorial al holocaustului verde, spre care dl. Iliescu, însoţit de pîlcul de gaiţe gureşe, se îndreaptă fuguţa, de ce n-ar avea şi Bucureştii, capitala sîngeroasei revoluţii anticomuniste, un memorial al holocaustului roşu, în care să fie prezente şi Canalul, şi Gherla, şi Aiudul, şi Piteştiul cu sinistrul cortegiu de orori comise de cei ce, după război, au înfipt ghearele în grumazul ţării şi care nici astăzi nu vor să şi le scoată?

Să nu aşteptăm ca răspunsul la această amară întrebare să vină din partea recentului vizitator al Washingtonului.

Val GHEORGHIU

■ **INTELIGHENŢIA:** *trădători, eroi, lichele, imorali sau sublimi, sartrieni, sartrieni dezişi... Cît de culpabili mai sînt intelectualii?*

Intelectualii şi puterea politică

Se poate spune că secolul nostru a fost obsedat de problema intelectualităţii, percepută de analişti ca putînd lămuri măcar în parte criza lumii moderne. După întîiul război mondial, s-a vorbit insistent de "trădarea intelectualilor" (J. Benda), de "laşitatea" lor (M. Eliade), de criza elitelor ca una din sursele răului în multiplă expansiune. Al doilea război mondial a extins şi adîncit dramatic această problemă, făcînd din ea o preocupare constantă în spaţiul culturii, în sociologie, ştiinţe politice, istorie. Ansamblul disciplinelor umaniste a fost marcat în chip evident de această problematică. Marile dispute ideologice din ţările apusene au făcut din ea, în perioada interbelică, un teren de confruntare vehementă, cu ecouri ce se prelungesc pînă azi. Distrugerea sistematică a elitelor în ţările cu regim comunist şi crearea de false elite a introdus în ecuaţie o notă agravantă. Post-comunismul în zona estică, post-modernitatea în vest se confruntă, în fond, cu aceeaşi nevoie de a reface prestigiul intelectualităţii, diminuat în lumea liberă de compromisuri şi demisii, aproape nul în spaţiile totalitare, unde intelectualitatea a fost redusă la o poziţie ancilară în raport cu puterea politică. Slujind necondiţionat această putere, ea a decăzut din rangul simbolic pe care îl deţinuse înainte, "topită" acum în anonimatul funcţionăresc al aparatului de partid şi de stat. Avea astfel beneficiul unor privilegii, destul de meschine, însă pierdea stima socială, odată cu eficienţa ca sursă de modele formative. Destinul ei era afin cu starea unei societăţi atomizate, din sînul căreia se năştea totuşi o pătură conducătoare cu totul aservită sistemului, interesată deci ca acesta să funcţioneze, asigurîndu-i continuitatea, durata. Cu unele nuanţe locale, s-a întîmplat acelaşi lucru peste tot în Europa est-centrală şi în alte zone cuprinse în sfere de influenţă sovietică. S-au încercat tot felul de analize, sub acest unghi, o întreagă literatură stă acum la îndemîna celui care se interesează de relaţia intelectualului cu puterea. Fascismul şi comunismul au devenit şi sub această latură un cîmp inepuizabil de studii, pe seama cărora cunoaştem azi mai bine nu numai cazuistica, biografiile implicate în sistemul puterii, dar şi tipurile de conduită, structurile instituţionale, strategiile puse la lucru de puterea politică pentru a-şi asigura dominaţia, nu în ultimul rînd asupra intelectualilor. Căci odată aservită această categorie, manipularea populaţiei în ansamblu devine mai simplă. De aceea regimul comunist din Europa est-centrală nu s-a limitat să-i aservească pe intelectualii din zonă. El a voit totodată să-şi asigure simpatia şi colaborarea celor din Vest, lucru care i-a reuşit în bună măsură, după cum rezultă din mărturiile adunate mai ales în ultimii ani. Se ştie acum ce ravagii a putut face stalinismul în Europa apuseană şi cîtă intoleranţă a existat, acolo, decenii în şir, faţă de intelectualii nonconformişti, precum Max Gallo, R. Aron, P. Bourdieu, Jean-Marie Domenach, Claude Roy, Alain Touraine, Jean d'Ormesson, intelectuali puşi cumva la zid, ca în cartea lui Hervé Hemon şi Patrick Rotman, **Les intellocrates: expédition en haute intelligentsia** (1981). Evident, gîndirea n-a fost **captivă** (folosim anume expresia lui Czeslaw Milosz) doar în oropsita Europă de Est, ci - în diverse grade - paste tot unde a pătruns reducţionismul marxist-leninist. În mod paradoxal, marii devoţi ai sistemului în cauză, cei care s-au străduit a şlefui şi legitima doctrina respectivă şi-au dus activitatea dincolo de graniţele lui geopolitice, în mari metropole ale culturii. A fost nevoie de falimentul clar al sistemului în plan social-economic, de cutremurătoare mărturii despre gulagul sovietic, extins oriunde împreună cu sistemul, pentru ca sprijinitorii intelectuali din Occident să-şi schimbe măcar în parte atitudinea. Mulţi **sartrieni** s-au dezis de maestru în chip spectaculos, fiul lui Maurice Thorez a făcut destăinuiri senzaţionale despre anturajul sovietic al tatălui său, iar o seamă de istorici, publicişti, sociologi, oameni de artă au ieşit nu mai puţin zgomotos din ambiguităţile impuse de adeziunea la doctrina comunistă pentru a evolua spre o social democraţie - şi ea depăşită azi - sau chiar spre dreapta spectrului ideologic. Îi regăsim pe unii, acum, după eşecul de sistem la care am fost martori, pe poziţii adverse, în tot cazul, iar studiile despre inteligenţia apuseană indică un proces de limpezire comparabil cu cel din zona estică.

(continuare în numărul de mîine)

Al. ZUB

Ce s-a întîmplat cu exponatele după demolarea casei "Octav Băncilă"?

Se aureolase propaganda comunistă, mai ales cea specifică presei, cum că scrisorilor şi sesizărilor din ziare, potrivit unui H.C.M., trebula să li se răspundă redacţiilor. Că se luau măsuri. Că semnalelor critice li se răspundea chiar pozitiv - prin acţiuni concrete, benefice.

Un fals, în bună măsură. Nu se întîmpla aşa, întotdeauna. Nu se întîmpla aşa-mai ales cînd era necesară o intervenţie folositoare obştei. Dovada? Adesea, în presa locală, în "Flacăra Iaşului", diferite personalităţi au vorbit despre păstrarea şi valorificarea patrimoniului cultural local, despre conservarea obiectivelor de interes istoric.

Despre necesitatea şi importanţa conservării casei pictorului Octav Băncilă din Păcurari parcă ieri a scris Ion Mitican. Cu argumente de inimă şi de arhivă. A doua ori a treia zi cînd am trecut către Păcurari, buldozerele primăriei lucrau la demolarea, la dislocarea pereţilor, a grinzilor, a tablei casei Octav Băncilă. Cine era primarul atunci, cine era arhitectul şef al oraşului, cine era şeful secţiei de gospodărire comunală, cine prim-secretarul oraşului ori al judeţului, cine erau aceşti şi alţi demolatori, nu-mi mai aduc aminte. Cineva trebuie să ni-i reamintească pentru că, chiar dacă totul se iartă, amintirea trebuie păstrată, să dăinuiască peste timp acuzatoare. Uscăciunea sufletească şi ignoranţa trebuie ştiute.

Casa Octav-Băncilă a fost demolată - cum cu amărăciune acuzatoare ne reamintea recent şi maestrul Aurel Leon în tableta cu "Cafeaua de dimineaţă". Terenul a rămas. Stă nefolosit de ani de zile. Care o fi fost rostul grabnicei demolări a acestui capăt de istorie a laşului nostru?

Da. Casa Octav Băncilă a fost rasă cu buldozerele. Dar exponatele unde-s, domnilor? Oferiţi-ni-le să ne încălzim sufletele, pentru că scena cu acel "1907" e încă de mare actualitate.

Ion N. OPREA

KINO
Centre pentru închiriat casete video la:
De acum nu mai sînteţi singuri!
magazin **AMEDEEA**, Str. Sf. Teodor nr. 32 (lîngă UMF), zilnic între orele 8.00-19.00
NOU
bar-consignaţia **MOBY DICK**, Complex Studenţesc-Titu Maiorescu
O ALTERNATIVĂ!
KINO

Să le mulţumim copiilor noştri

Expresia aparţine cronicarului şi a fost reluată sub diferite forme de toţi cei care au scris despre Cotnari, această binecuvîntare a Moldovei preţuită mai ales de Ştefan, cel care - vorba lui Lesnea... "Da prin Suceava după treburi/Sta-n vremuri tulburi numai printre steaguri/ Şi-n vremuri bune, hojma prin Cotnari"... Pe vremuri am descoperit farmecul Cotnarilor nu în hrubele cu budane, nici în castelul arogant zidit în vîrful dealului de Carol al II-lea ca să fie mai... regal decît Ştefan, ci în cea mai bătrînă casă din Horodiştea, sub cetatea Cătălinei. O casă cu tavan tăiat din toarpă, încheiată fără cuie de fier şi acoperită cu stuf. De jur, împrejur, dealuri pline cu vie şi struguri aurii-roşcaţi care se ţesc printre frunzele arse de brumă. Un cules la vie la Cotnari, cînd întreaga zare e parfumată şi dealurile dansează; cînd prinzul se serveşte pe măsuţa joasă rotundă, cu mămăligă şi cu brînză de oi, la umbra nucului dintre butuci, doar să întinzi mîna să culegi bucuria pămîntului. Nopţile cotnărene cu de lună sus pe Cătălina şi cu chiote de culegători din podgorii. Cu somn furat pe pale de fîn aşternute pe prispa lată şi cu spălarea pieoapelor în roua rece din zori, cînd lăutarii cheamă lumea la treabă. Toamnă cotnăreană cu teascuri în fiecare gospodărie şi cu must cleios de dulce pe toate acareturile. Asta caută străinii care vin la Cotnari.

Cafeaua de dimineaţă

Cu ani în urmă, profespara Ana Bulău a pus fiinţele unui cerc de arte plastice intitulat "Ştefan cel Mare". Ştefan e atît de acasă la el aici încît totul e al lui, începînd şi terminînd cu via. Ana Bulău avea şi nu ştia ce are. Avea cea mai veche casă din Horodiştea, avea talent şi avea impregnată în fiinţa ei chemarea binecuvîntatului pămînt al Cotnarilor. Cu echipa ei de "zugravi" lucra de zor în ograda cu nalbe involte şi le expunea pe prispă pînă ce au trecut la înnobilarea spaţiilor libere de la instituţiile cotnărene: şcoli, dispensar, primărie. Aceste mici capodopere au farmec în spaţiul cotnărean aşa precum au valoare cusăturile şi arnicii de pe cămăşile de port. Ana Bulău, de cîţiva ani, s-a ieşenizat devenind Ana Paul-Bulău şi ocupînd o banală garsonieră în Tătăraşi. Considerînd că a crescut în grad, Ana noastră constată astăzi că a trădat şi încearcă să redevină Ana Bulău. Nici nu se mai miră că oaspeţii străini care poposesc şi la Cotnari rămîn uimiţi nu în faţa faptului că profesoara de desen e acum d-na Ana Paul din garsonieră ci de o frescă de la grădiniţa din Cîrjoaia sau a celei de la Şcoala din Cotnari.

Aşa s-a întîmplat în toamna anului 1990 şi cu doamna Francoise Delacroix din Rouen, care, trecînd prin Cotnari, a descoperit fresca executată de micii artişti la şcoala lor din Cîrjoaia şi decorul care încadrează şcoliţa de sub Cătălina. S-a interesat de întreaga aşezare, a cunoscut-o pe profesoară în ambianţa ei firească, şi de atunci, în fiecare an, Cotnariul are musafiri francezi. Mai mult, începînd din acest an s-au realizat legături permanente. Astfel s-a stabilit înfrăţirea şcolii primare din Isneauville, localitate din nordul Franţei şi şcoala din Cîrjoaia. În ziua de 26 aprilie, 15 elevi de la acea şcoală, însoţiţi de doamnele Regine Rodel (directoare) şi Brigitte Lenouvel (institutoare), au fost oaspeţii micilor pictori din Cîrjoaia şi ai profesoarei lor Ana Paul - Bulău. Prima îndrăgostită de Cotnari, doamna Francoise Delacroix, şi soţul ei Vincent, profesor de istorie, au stabilit legături de înfrăţire între elevii unui liceu din Rouen şi cei ai liceului "Mihai Eminescu".

Începînd din acest an, elevii de la Isneauville s-au raliat şi ei la înfrăţirea cu liceul "Eminescu" şi, pe 26 aprilie, toţi au plecat din Iaşi la Cîrjoaia. A fost un schimb util de informaţii şi o zi de sărbătoare pentru şcolile din Cotnari.

Doamna Ana Paul-Bulău şi-a amenajat casa bătrînească şi acolo şi a primit musafirii. Astfel, "bunica" din Horodiştea a avut cinstea de a fi cercetată cum a fost construită în celălalt veac pe cînd oamenii defrişau păduri spre a semăna. Astfel, s-a ivit ocazia ca străinii să cunoască şi copii fericiţi, sănătoşi şi veseli, în România. Prea ne-am lăudat cu handicapaţii şi copiii abandonaţi care cerşesc ajutor, spre a nu se crea impresia de popor victimă, popor ce aşteaptă ajutoare. Copiii din Cotnari au răsturnat imaginea, dînd o replică demnă milogelii şi lipsei de demnitate.

O altă replică a copiilor mi-a fost dat să cunosc la pomenirea lui Delavrancea, cu prilejul împlinirii a 75 de ani de la moartea sa. Zorii zilei de 28 aprilie au găsit modestul mormînt al lui Delavrancea de la Eternitate împodobit cu toate florile grădinii şi cu lumînări aprinse. Prin grija Şcolii generale nr. 6, a fost oficiat un parastas de către parohul bisericii Sf. Sava, urmat de un moment literar, dedicat operei lui Delavrancea. Au participat sute de oameni, veniţi cu braţele pline de flori şi cu suflete curate.

Mulţimea celor mici care acum fac cunoştinţă cu Delavrancea a suferit absenţa edililor, a Teatrului Naţional, a tuturor organelor de cultură. S-ar fi pierdut în corul care cînta în cinstea lui Delavrancea, în mulţimea recitatorilor şi a celor care au vorbit despre patriotismul marelui Delavrancea.

Încă odată, ca şi la Cotnari cu poezia culorilor, copii jucîndu-se cu metafore literare au salvat prestigiul laşului de oraş cultural. Ouăle roşii şi cozonacii gustaţi la crucea lui Delavrancea l-au făcut şi pe autorul "Apusului de soare" să simtă că, aşa cum spune Sadoveanu, nicăieri nu sînt primăveri mai frumoase ca la Iaşi. Şi că generaţiile care vin după noi cred mai mult în spirit decît în afacerile pe picior.

Aurel LEON

SPORT SPORT

PE GAURA CHEII

• Mariana Simionescu s-a orientat bine

Se pare că Mariana Simionescu, este atrasă în continuare de lumea sportului. Deşi a divorţat de cîţiva ani buni de tenismanul Bjorn Borg, a avut grijă ca şi noul ei soţ să fie tot o celebritate sportivă. Este francez, pilot de curse şi se numeşte Jean-Louis Schesser. Federaţia franceză de automobilism l-a desemnat pilotul nr.1 al anului 1992, departamentul Senei Superioare i-a atribuit titlul de "laureat al performanţei sportive", iar un juriu de ziarişti i-a acordat "Trofeul de Aur al dimensiunii umane" pentru ansamblul rezultatele sale obţinute la volanul bolizilor pe 4 roţi.

• A fost de vină... baia

Multe specualţii s-au făcut în presa de la Istanbul înaintea meciului dintre echipele Turciei şi San Marino, din preliminariile C.M. de fotbal, cînd s-a anunţat că mijlocaşul Gokhan Keskin, titular al reprezentativei turce, nu va putea juca. S-a emis ipoteza unei răpiri a valorosului jucător, iar apoi s-a vorbit de un grav accident de circulaţie pe care l-ar fi avut Kestin. În cele din urmă toate s-au lămurit, jucătorul turc apărînd la televiziune şi spunînd că s-a accidentat... alunecînd în baie! Spiritele s-au liniştit ca prin farmec.

• Parish în vacanţa

Baschetbalistul american Robert Parish (39 de ani), de la Boston Celtics, a apărut în faţa judecătorului federal al statului Massachussetts, acuzat de trafic şi consum de marijuana. O percheziţie efectuată la domiciliul său a scos la iveală cantităţi însemnate din acest drog, ceea ce se pare că va duce la o ... vacanţă prelungită în spatele gratiilor pentru Parish. Deocamdată, a fost suspendat din N.B.A. pentru 6 luni.

• Noah cîntă din nou

După "Saga Africa", tenismanul francez Yannick Noah a scos un nou album, intitulat "Urban Tribu". Acesta cuprinde 11 melodii în limba engleză, compuse de Franck Langloff, un compozitor care a mai colaborat cu Vanessa Paradis, Johnny Hallyday şi Alain Souchon. Discul s-a vîndut numai la Paris în peste 400.000 de exemplare. Ceea ce înseamnă că are succes.

Ion C.TEODOR

Stirea zilei

Trei rugbyşti şi-au mîncat coechipierii

• dramatica întîmplare a fost transpusa pe ecran , recent, în SUA de catre compania Walt Disney

Revista americană "Newsweek" ne atenţionează că pe ecranele cinematografelor de peste Ocean rulează un nou film produs de compania Walt Disney, intitulat "Alive" ("Rămaşi în viaţă"). Scenariul său are la bază un fapt real, care în 1972 a făcut multă vîlvă în America de Sud. Avionul ce transporta o echipă de rugby din Uruguay în Argentina s-a prăbuşit în Munţii Anzi iar cei trei supravieţuitori au fost nevoiţi să-i mănînce pe coechipierii lor morţi în accident pentru a putea rezista.

După două săptămîni de chinuri groaznice, ei au fost salvaţi de un elicopter militar. Această groaznică întîmplare a fost mai întîi subiectul unei cărţi de senzaţie (intitulată tot "Alive"), vîndută în peste 8 milioane de exemplare, după care a fost realizat apoi şi filmul.

Ion C. TEODOR

PRONOSPORT 1 X 2

Concursul de duminica, 2 mai 1993

1. Ascoli - Lucchese 1. Ascoli - locul 3, 39 p; Lucchese - locul 15, 27p.

Deşi cu ţeluri diferite, ambele combatante sînt avide de puncte: Ascoli, pentru a rămîne pe podium, iar oaspeţii pentru a nu aluneca în "zona minată".

2. Cesena - Bari X. Cesena - locul 11, 31 p; Bari - locul 8, 34 p. Se pare că venirea lui Azeglio Vicini la cîrma Cesenei a fost un lucru bun, ţinînd cont de faptul că ea n-a mai pierdut nici o partidă de 7 etape...

3. Cremonese - Piacenza X,2. Cremonese - locul 2, 42 p; Piacenza - locul 4, 39 p. Derby-ul etapei poate lăsa loc la o victorie a oaspeţilor, pentru că, iată, Piacenza vine la această partidă după 4 meciuri consecutive cîştigate.

4. Fid. Andria - SPAL Ferrara X. Fid. Andria - locul 18, 22 p; Spal - locul 16, 25 p. Ambele echipe se găsesc într-o situaţie dificilă, ceea ce va face ca lupta să fie acerbă şi - deci - egalul mult mai probabil.

5. Monza - Lecce pauză X.

6. Monza - Lecce final 1,x,2. Monza - locul 13, 28 p; Lecce - locul 15, 39 p.

7. Padova - Venezia 1. Padova - locul 7, 36 p; Venezia - locul 9, 33 p. Venezia n-a mai cîşigat nici o partidă de 5 etape, ceea ce spune multe în legătură cu forma sa de moment şi potenţialul ofensiv.

8. Pisa - Cosenza pauză X.

9. Pisa - Cosenza final 1,X. Pisa - locul 10, 33 p; Cosenza - locul 6, 37 p. În tur, Cosenza s-a impus cu 2-0 (0-0 la pauză), dar duminică va fi greu să repete isprava, întrucît din teren îi vor lipsi doi oameni de bază: Marino (suspendat) şi Polidori (accidentat).

10. Reggiana - Ternana 1. Reggiana - locul 1, 45 p; Ternana - locul 20, 13 p. Cel mai sigur rezultat al concursului: în mod normal, dacă nu se răstoarnă Italia cu dosul în sus, "lanterna" n-are nici cea mai mică şansă de reuşită pe terenul liderului.

11. Taranto - Bologna pauză 1, X

12. Taranto - Bologna final X, 2. Taranto - locul 19, 17 p; Bologna - locul 17, 23 p. Bologna joacă de obicei mult mai bine în repriza secundă decît în cea dintîi şi - ţinînd cont de valoarea adversarului său - credem că ea nu poate pierde acest meci.

13. Verona - Modena 1. Verona - locul 12, 31 p; Modena - locul 14, 28 p. Gazdele sînt ieşite din cărţile promovării, aşa că pentru ele acest meci nu are decît o importanţă statistică. Totuşi, un salt de 2-3 locuri în clasament nu le-ar strica.

Ion C. TEODOR

Fotbal - preliminariile C.M.

Un rezultat care nu (prea) ne convine!

Surclasată anul trecut de tricolori pe Ghencea, echipa Ţării Galilor devine principalul obstacol pe drumul calificării!

După cum au văzut şi telespectatorii români, meciul Cehoslovacia - Ţara Galilor s-a încheiat cu un rezultat de egalitate 1-1 (1-1). Nu vom comenta meciul în sine, mărginindu-ne a spune că am văzut multe partide de Divizia B la noi în ţară mai atractive şi mai spectaculoase decît acest meci aspru, de calificare. Ne interesează mai mult şansele de calificare ale băieţilor noştri în urma acestui rezultat. Dar să privim mai întîi clasamentul grupei:

1. Belgia	7	6	0	1	12-3	12 p
2. România	6	4	1	1	19-5	9 p
3. Ţara Galilor	6	3	1	2	11-8	7 p
4. Ceho-Slovacia	5	1	3	1	8-13	5 p
5. Cipru	8	2	1	5	8-13	5 p
6. I. Feroe	6	0	0	6	1-25	0 p

La adevăr: 1. Belgia (+4); 2. Ţ. Galilor (+3); 3. România (+1); 4 Ceho-Slovacia (-1); 5. Cipru (-3); 6 I. Feroe (-4)

Dacă includem previzibila victoria a românilor în arhipelagul vikingilor, remarcăm că se va da o luptă pe viaţă şi pe moarte între români şi galezi. Iată, astfel cum echipa lui Terry Yorrath, "zdrobită" anul trecut cu 5-1(5-0) pe Ghencea, devine contracandidata echipei noastre la calificare!

Să amintim că într-un amical disputat în 1983, Ţara Galilor a învins România cu 5-0 şi antrenorul tricolorilor se numea Mircea Lucescu.

Dar, pînă atunci, băieţi lui Cornel Dinu trebuie să scoată cel puţin un egal la Kosice cu Ceho-Slovacia (într-un meci în care echipa "bicefală îşi joacă ultima şansă!) şi să bată la Bucureşti pe belgieni. Vor reuşi ei oare? Iată acum tabloul complet al meciurilor disputate miercuri seară.

Grupa I: Portugalia - Scoţia 5-0

Clasament: 1. Elveţia 10 p (6 jocuri; golaveraj 16-4, adevăr +4); 2. Italia 10 p (6; 15-15; +4); 3. Portugalia 6 p (5; 8-4; +2); 4. Scoţia 4 p (5; 4-8; -2); 5. Estonia 1p (3; 0-8; -1); 6. Malta 1 p (6; 2-15; -7).

Următoarea partidă - Elveţia - Italia (1 mai)

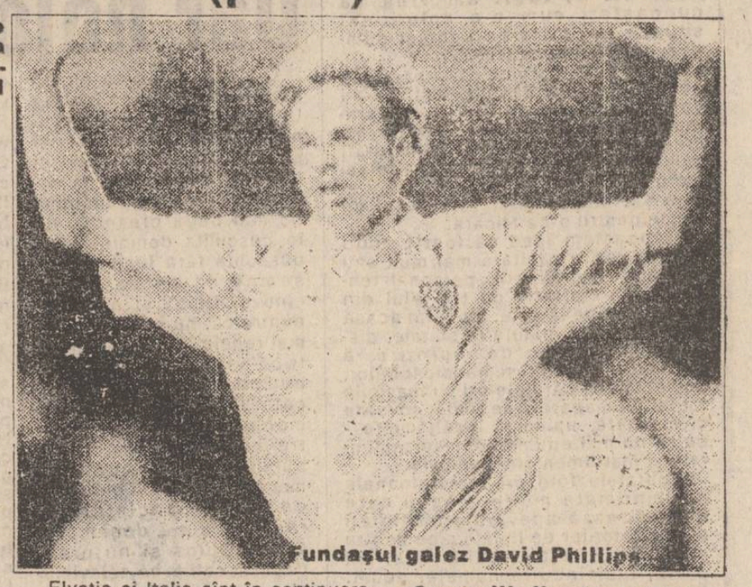

Fundaşul galez David Phillips

Elveţia şi Italia sînt în continuare "în cărţi", dar lusitanii stau la cotitură!

Grupa II: Anglia - Olanda 2-2; Norgevia - Turcia 3-1; Polonia - San Marino 1-0.

Clasament: 1. Norvegia 9 p (5; 18-3; +3); 2. Anglia 8 p (5; 15-3;0); 3. Olanda 8 p (6; 17-8; +2); 4. Polonia 5 p (3; 4-2; +1); 5. Turcia 3 p (7; 6-14; -3); 6. San Marino 1p (7; 1-26; -3).

Următoarea partidă - San Marino - Polonia (19 mai)

Întrebare hamletiană pentru antrenorul Graham Taylor: Va trăi Anglia umilinţa eliminării de către Norvegia?

Grupa III: Spania - Irlanda de Nord 3-1; Irlanda - Danemarca 1-1.

Clasament: 1. Spania 11p (8; 16-2, +1); 2. Danemarca 10 p (7; 5-1; +4); 3. Irlanda 9 p (6; 10-1; +1); 4. Lituania 7 p (7; 8-11, +1); 5. Irlanda de Nord 6 p (6; 8-10, -2); 6. Letonia 4 p (8; 3-15; -2); 7. Albania 3 p (7; 4-14; -3).

Următoarele partide: Albania - Letonia, Lituania - Irlanda de Nord (15 mai)

Spania şi Danemarca, în continuare favorite, dar şanse mai au şi Irlanda şi (de ce nu?) Lituania.

Grupa IV: **Următoarele partide** Belgia - Feroe (22 mai); Ceho-Slovacia - România (6 iunie)

Grupa V: Rusia - Ungaria 3-0

Clasament: 1 Grecia 5 p (5; 5-0; +3), 2. Rusia 8 p (4; 10-0; +2); 3. Ungaria 3 p (5; 4-6; -1); 4. Islanda 2 p (4; 2-4; 0); 5. Luxemburg 0 p (4; 0-11; -4).

Următoarea partidă Luxemburg - Islanda (20 mai).

Rusia şi Grecia vor avea biletele pentru America în buzunar. Ungaria nu mai poate emite pretenţii chiar cu "legenda vie" Puskas la timonă. Poate, Islanda...

Grupa VI: Franţa - Suedia 2-1; Bulgaria - Finlanda 2-0

Clasament: 1. Franţa 10 p (6; 11-4; +4); 2. Bulgaria 8 p (6; 10-5; +4); 3. Suedia 6 p (4; 7-3; +4); 4. Austria 4 p (4; 8-6; -2); 5. Finlanda 0 p (3; 1-6; -4), 6. Israel 0 p (4; 3-14; -6).

Următoarea partidă: Bulgaria Israel (12 mai)

Nimic nu se poate anticipa cu "trei într-o barcă" (Franţa, Bulgaria, Suedia) pentru două locuri!

G. I. NICOLAE

Războiul portarilor la O.M. (I)

Îndepărtat din poarta echipei marseilleze, încă din octombrie anul trecut, reprimit pentru meciurile de Cupă a Franţei, exclus din nou din lot în favorarea lui Fabien Barthez, Pascal Olmeta a decis să vorbească:

"Cînd am aflat că nu mai au nevoie de mine, am făcut o adevărată criză de nervi. A fost ca un joc de-a pisica cu şoarecele. După ce m-au rechemat pentru meciurile de Cupă a Europei, am crezut că totul intrase pe făgaşul bun. Mă simţeam ca un puşti care-şi văzuse visul realizat. Mi-am pregătit fericit echipamentul aşteptînd cu nerăbdare să pătrund din nou în fervoarea marilor competiţii. Exact atunci, Bernard Tapie a hotărît că reîntoarcerea mea este inoportună, putînd avea consecinţe psihice nefaste asupra portarului titular Fabien Barthez. Nu au avut curajul să mă anunţe personal şi mi-au transmis hotărîrea lor printr-un intermediar. Dacă nu aş fi fost atît de încrezător, ar fi trebuit să-mi imaginez mai demult că aşa se va sfîrşi povestea. Ţin minte că într-o duminică seara, după un meci, unul din conducători m-a chemat şi m-a întrebat dacă nu m-am gîndit să închei socotelile cu Olimpique. Nu-mi dau seama nici acum ce au avut să-mi reproşeze. A doua zi am fost chemat de Tapie, care mi-a spus răspicat: "În acest moment, titularul echipei este Barthez. Tu eşti accidentat". Acest ordin al patronului ar putea surprinde. Dar lucrurile se clarifică atunci cînd Pascal explică care este, de fapt, fondul problemei. "Olimpique Marseille mi-a promis mulţi bani, foarte mulţi; o parte pe bază de semnătură, restul fără să semnez nimic, aşa cum de altfel este convenit în contract. În aceeaşi situaţie este şi Basile Boli care a declarat acest lucru în cadrul unei conferinţe de presă. Nu am prea multe de făcut. Am depus dosarul cu toate documentele la Federaţie, a cărei hotărîre sper să-l determine pe Tapie să-mi plătească ce-mi datorează. În caz contrar, voi face plîngere la Tribunal. Pînă atunci însă, aştept. Este insuportabil şi simt că nu mai pot rezista. Atmosfera este mai mult decît tensionată, situaţia mea fiind în continuare ambiguă. Deocamdată sînt plimbat de la unul la altul, dar nimeni nu-mi rezolvă problema". **(va urma)**

Traducere şi adaptare după "France Football" de

Leonard CĂNĂNĂU

PAUL OLMETA

Filme deosebit de interesante la cinemateca de la Casa Studenţilor

"JURNALUL UNEI CAMERISTE" (Le Journal d'une femme de chambre)

Nevoia de schimbare, de înnoire este o necesitate, o stare generală şi eternă a tot ceea ce există şi este expresia unei fundamentale nelinişti creatoare. Dar nicăieri aceasta nu se exprimă cu mai mult dramatism ca în artă, în ştiinţă, în cultură. Putem spune că, de exemplu, sec. XIX, este un secol unitar, armonios, necontradictoriu, faţă de sec. XX care surprinde prin lipsa de armonie, de unitate, prin caracterul lui contradictoriu. Şi avangarda artistică a sfîrşitului sec. XIX şi a începutului sec. XX pregăteşte şi este expresia acestei stări. Dacă futurismul, în varianta lui italiană, se manifestă prin anarhism, sorelism, socialism, decadentism, naţionalism instinctual, iar varianta lui sovietică se orientează spre stînga, prin internaţionalism, atitudine antirăzboinică şi pro-pace; dacă abstracţionismul, cu toate variantele lui (raionismul, sinteză a cubismului, a futurismului şi a arfismului; suprematismul ce proclamă supremaţia absolută a sensibilităţii; constructivismul ce acordă interes tehnicii; grupul Lef, pentru care definitorie este angajarea revoluţionară; De Stijl, ce identifică arta cu realitatea, eliminînd orice urmă de emoţie, fiind, prin excelenţă, individualist dar punînd problema universalităţii imaginii); dacă dadaismul este antiartistic, antiliterar, antiestetic, anti... etc, adică profund negator şi anarhic; dacă expresionismul este, prin excelenţă, vizionar şi se caracterizează prin tensiune extatică, prin accent halucinatoriu, prin transcedere în fantezie şi tragic a realităţii, adică subiectiv la modul efectiv, adică este eruptiv ("Ţipat"); dacă cubismul elimină tot balastul de pitoresc, aşezînd realitatea în puritatea ei geometrică, fiind subiectiv, dar la modul mental; dacă pentru suprarealism, cu o evidentă orientare spre stînga, problema libertăţii sociale şi individuale, prin irumperea în istorie, este definitorie, încercînd o conciliere între realitate şi vis, pe toate le caracterizează nevoia de modernitate.

Ca şi expresionismul, în cinematografie, şi suprarealismul este curentul cel mai bine reprezentant. Luis Bunuel (1900-1983) fiindu-i strălucit exponent. Prin suprarealism se pătrunde în zonele obscure, abisale ale psihismului uman. El spune că cinematograful "Este cel mai bun instrument pentru a explica lumea viselor, impulsurilor instinctuale. Înseamnă că cinematograful a fost inventat pentru a exprima viaţa subconştientă care pătrunde atît de adînc la rădăcinile poeziei". ("Mon dernier soupir"). Educat sever, în spirit religios, cu lecturi solide din Ch. Darwin, K. Marx, H. Spencer şi J.J. Rousseau, studiind în ambianţa artistică şi intelectuală madrilenă (R. Alberti, F.D. Lorca, S. Dali), agronomia, ştiinţele naturii, filosofia, secretar particular al lui Eugenio D'Ors Y Rovira, intim al lui Miquel de Unamuno Y Jugo, cunoscînd, de la vîrsta de opt ani, capodoperele comediei burleşti, apoi pe cele ale dec. 3, cunoscîndu-i pe Ch. Chaplin, S.M. Eisentein şi J. von Sternberg, lucrînd în diplomaţie, la Muzeul de artă modernă din New York, Luis Bunuel este unul din marele spirite neliniştite ale secolului XX. Lui îi datorăm primele filme suprarealiste. "Ciinele andaluz" (1928) şi "Vîrsta de aur" (1930), interzis, apoi, de Sf. Scaun, pînă în 1981. El a fost în permanent conflict cu puterea, dar şi cu el însuşi, cu ceilalţi, cu contemporaneitatea. Însă un conflict creator, generat de o puternică personalitate. Filmografia lui se caracterizează prin unelectu-

LUIS BUNUEL - regizorul capodoperei cinematografice :"Jurnalul unei cameriste

alism, prin atitudine antiburgheză şi anticlericală, prin grotesc, prin oroare, prin macabru, prin introspecţie psihologică, prin valoare ideologică, prin tensiune dramatică.

Şi "Jurnalul unei cameriste" este o expresie fidelă a poeticii sale Localitatea Prieure, ca şi personajele, sunt simbolice. Filmul este o crudă radiografie a zonelor obscure ale psihismului uman. De fapt, aici, adevăratele personaje sunt obsesia sexuală şi obsesia puterii. Remarcabile sunt partiturile actorilor Jean Moreau şi Michel Piccolli.

"NOSTALGIA" ("NOSTALGHIA")

Strălucit reprezentat al "noului val" din URSS, dar, în fond, un creator ce depăşeşte rigorile oricărei clasificări, Andrei Tarkovski a creat, în patrie, doar 6 filme în 21 de ani şi în Occident, după exilare, în luna martie 1982, două filme şi două proiecte, un "Hamlet" şi "Hoffmaniana", ce ar fi putut să fie o sinteză a trei spaţii spirituale: slav, german şi latin. Ultima scrisoare către tatăl său, poetul Arsenie Tarkovski, din Roma, la 16.I.1993, este expresia unei demne revolte, a unei iubiri, cu acorduri tragice, pentru patrie, a unei sumbre prevestiri.

Filmul "Nostalgia" este transfigurarea artistică a acestor stări. Oferind cîteva repere, pentru a privi filmul din interior, el afirma că "nostalgia", dealtfel un sentiment general şi etern uman, la ruşi el capătă nuanţe aparte, pe fundalul unor trăsături specifice tipului slav de răsărit: incapacitatea adaptării la alte spaţii geo-politice, spirituale şi incapacitatea de a asimila. În acestea constă esenţa tragediei tipului-slav de răsărit. Sentimentul solitudinii, al înstrăinării, al incomunicativităţii, al disperării, trăit departe de ţară, pot fi atenuate prin anumite repere esenţiale: copilăria, iubirea, prietenia, locurile natale, prin rememorarea unor amintiri luminoase. Dar ele nu pot opri ceea ce este specific operei lui A. Tarkovski, sfîşierile interioare, criza de conştiinţă, devoratorul sentiment al vinovăţiei. A. Tarkovski a acordat o evidentă prioritate premiselor morale ale artei, ale cercetării ştiinţifice, ale condiţiei şi existenţei umane. Din acest unghi îşi priveşte nu numai condiţia de exilat dar şi întreaga sa existenţă. Dacă în filmele realizate în ţară, relativismul, scepticismul lui funciare se manifestau creator, printr-o încredere în valorile morale şi spirituale ale omului, posibilitate a ameliorării naturii, condiţiei şi existenţei umane, în ultimele filme din exil, sentimenţul dominant este un profund pesimism. Ideea morţii, starea de moarte, îl apasă, îl torturează. Moartea îi apare acum ca singura cale a omului pentru a se salva dar şi pentru a se autopedepsi, dar şi pentru a fi pedepsit. Dar această idee a morţii nu o raportează numai la propria sa existenţă, ci şi la existenţa omului în general, la existenţa oricărui regim totalitar, concentraţionar, intolerant. Referindu-se, o dată, la sistemul bolşevic, el a afirmat că acesta nu poate fi ameliorat ci că el trebuie distrus. În această viziune sumbră, mai clară ne apare sugestia lui A. Tarkovski că, totuşi, omul este victima a două erori: eroarea de "a fi" şi eroarea de "a fi făcut" o alegere greşită care este, însăşi civilizaţia umană. Dar ideea morţii în opera lui mai semnifică ceea ce este una dintre constantele operei sale şi anume că nostalgia nu este numai a unei patrii concrete, a unor locuri concrete, a unor tradiţii, ci nostalgia vîrstei de aur a umanităţii, a vîrstei de graţie, a re-integrării în armonia universală, a aspiraţiei spre adevărul absolut, spre Divinitate, spre Dumnezeu, posibilă fiind apoi "renaşterea".

Mircea DUMITRESCU

FUNDAŢIA CULTURAL ŞTIINŢIFICĂ ŞI DE AJUTOR UMANITAR "FUNDAŢIA NAŢIONALĂ DE CARITATE"

CABINETUL DE STUDII PSIHOSOCIOTEHNICE "J.L.MORENO"

FUNDAŢIA NAŢIONALĂ DE CARITATE, prin CABINETUL DE STUDII PSIHOSOCIOTEHNICE vă oferă o consultanţă unică: stabilirea formulei personale: ASTROGRAMA, PROFIL ENERGETIC, STRUCTURA TEMPERAMENTALĂ.

Pe baza acestora şi la dorinţa dvs., se poate găsi matricea de compatibilitate într-un viitor cuplu.

Serviciile noastre - prompte, complete şi mai ales confidenţiale vă vor oferi matricea personală, o condiţie a evitării decepţiilor şi a găsirii succesului în afaceri.

Personal autorizat, asistenţă computerizată.

Solicitările dvs. le primim la:
Iaşi, O.P.10, C.P.2009
sau
Str. Delfini nr. 1, tel. 171894.

FUNDAŢIA CULTURAL ŞTIINŢIFICA ŞI DE AJUTOR UMANITAR "FUNDAŢIA NAŢIONALĂ DE CARITATE"

INSTITUTUL DE CERCETĂRI ŞI STUDII TEORETICE ŞI APLICATIVE PRIVIND RESPECTAREA DREPTURILOR OMULUI "GENEVA - 1948"

VĂ SIMŢIŢI OPRIMAT? SÎNTEŢI NEMULŢUMIT? SÎNTEŢI NEVOIŢI SĂ AVEŢI SIMPATII ŞI ANTIPATII? AVEŢI SOLUŢII PENTRU PROBLEMELE DVS.?

Primul pas în rezolvarea lor - depăşiţi constrîngerea scrisului, aşterneţi-le pe hîrtie şi expediaţi-le pe adresa noastră:
Iaşi, O.P.10, C.P. 2009 pentru F.N.C. - INSTITUTUL "GENEVA - 1948"

NUMAI PRIN CONTACTUL NEMEDIAT VOM PUTEA FURNIZA DATE REALE CELOR ÎNTR-ADEVĂR INTERESAŢI ÎN RESPECTAREA DREPTURILOR OMULUI.

MICA PUBLICITATE

Vă reamintim că orice anunț de mică publicitate al persoanelor fizice mai mic de 15 cuvinte îl puteți transmite zilnic între orele 8.30-15.00, la numărul

144776

și el va fi publicat în mod gratuit în ziarul nostru.

auto - moto

• S.C. MECON S.A. Iași vinde mijloace fixe de mecanizare și transport. Licitația va avea loc pe data de 10 mai 1993, orele 10,00 la sediul S.C. MECON S.A. Iași. Relații la telefon 123318. (9946)

• SERVICE OLTCIT - Valea Lupului, vizavi de Întreprinderea de Antibiotice, stă la dispoziția tuturor posesorilor de Oltcit cu o gamă diversă de servicii. Relații la tel. 147144 sau 162479. Vă așteptăm!

• Vînd Oltcit Club, c.v. franțuzească. Tel. 114694.

• Vînd Audi 88 turbo-Diesel, decembrie '86, înmatriculat. Pentru Volkswagen Golf vînd parbriz, planetare, pompă apă iar pentru Audi 80 planetare. Tel. 117126.

• Vînd elevator hidraulic auto, 3,5 tf. Tel. 135920, după ora 16,00. (9949)

• Producem și vindem elevatoare hidraulice auto 3,5 tf, model german. Tel. 112680, între orele 8,00 - 16,00. (9949)

• Vînd Audi 100, model 1986, stare impecabilă, 7,5 l/100 km, benzină. Tel. 151802. (9960)

• Cumpăr demaror de Opel Kadett 1100 sau Fiat 800, Lăstun. Tel. 147289.

• Vînd Dacia 1300, la poarta II a Maternității "Cuza-Vodă".

• Vînd spoilere față-spate complete Fiat Ritmo. Tel. 126990, între orele 8,00 - 9,00 și 14,00 - 17,00.

• Vînd motoretă Mobra, nesegmentată, cu piese de schimb, 50.000, negociabil. Tel. 146387.

• Cumpăr urgent far dreapta autoturism Seat-Malaga. Tel. 112081, 114210, 154573.

• Vînd Oltcit gri metalizat sau schimb cu apartament sau garsonieră. Tel. 149581.

• Vînd Audi 100, an 1981, stare excelentă. Tel. 141313, între orele 16,00 - 18,00. (9911)

electronice

• Vînd radiocasetofon auto Blaupunkt, digital autorevers, 4 x 20 W. Tel. 132742.

• Vînd casete audio JVC, 430 lei bucata, adaos comercial zero. Tel. 177076.

• Vînd mașină electronică de scris, marca Cannon. Tel. 161014.

• Vînd pick-up Tesla fără boxe. Tel. 136615.

• Vînd calculator ucrainean compatibil IBM, cu imprimantă A.3, fără hard-disc, preț 210.000 lei. Tel. 152748.

case, terenuri

• Preiau contract garsonieră sau apartament 2 camere, Tătărași, Podu Roș. Tel. 177025.

• Vînd 425 mp teren construibil la șosea, zona Nicolina (vis-a-vis de cofetărie sau Școala 15). Tel. 121243, după ora 17,00 sau 120435 orice oră.

• Vînd apartament 3 camere, decomandat, confort I, et. 2, zona Zimbru. Tel. 156101. (9866)

• Vînd apartament 2 camere, decomandat, confort I, îmbunătățit, et. 10, preț 3 milioane, Podu Roș. Tel. 137983.

• Vînd urgent apartament 2 camere, decomandat, et. 2, fără igrasie. Tel. 156557.

• Vînd teren în stațiunea Durău. Tel. 116404.

• Vînd 3000 m.p. teren construibil (cultivabil), comuna Rediu. Tel. 177254.

vînzări

• Vînd certificate de proprietate cu 25.000 lei bucata. Tel. 178755.

• Vînd 10 carnete cu certificate de proprietate, preț fix: 10 mii carnetul. Tel. 170709.

• Vînd incubatoare electrice pentru 60 ouă, preț 18.000 lei. Tel. 112732, 113538. (9860)

• Vînd corp sufragerie nou, model deosebit. Tel. 117241, după ora 17,00. (9971)

• Vînd landou import, deosebit, convenabil. Tel. 175315, 178894.

• Vînd aspirator Vifor, 15.000 lei. Tel. 176843.

• Vînd rochie mireasă mărimea 42-44, nouă, 10.000 lei, negociabil. Tel. 125941.

• Vînd cărucior sport. Tel. 152227, după ora 17,00.

• Vînd landou copil, preț avantajos. Tel. 139415, după ora 15,00.

• Vînd bibliotecă nouă. Tel 176159.

• Vînd bibliotecă curbată. Tel. 135056.

• Vînd canapea extensibilă. Preț avantajos. Tel. 115626, după ora 16,00.

• Vînd certificate, preț negociabil. Tel. 168862.

• Vînd HISTODIL și CIMETIDIN. Tel. 134658.

• Vînd pernă mare și vioară. Tel. 152264.

cumpărări

• Cumpăr certificate de proprietate. Pot să ofer 6000 lei pe bucată. Tel. 113151.

• Cumpăr obiecte de vitrină din argint, bronz, fildeș, sticlă, porțelan, etc. Tel. 113089 (9968)

• Cumpăr loc cu 2 cripte la cimitirul Eternitate. Tel. 170243.

• Cumpăr Omagiu. Tel. 150042, după ora 16,00

• Cumpăr căruț, marcă străină. Tel. 163987

• Cumpăr mașină tors lînă. Tel. 144489.

închirieri

• Închiriez apartament 2 camere Podu Roș, plata în valută. Tel. 139329, 149998, seara.

• Ofer cameră mobilată, decomandată, str. Pușkin: Tel. 148285.

• Închiriez apartament central 3 camere, toate utilitățile și garaj pe valută. Tel. 157815.

schimburi

• Schimb apartament 3 camere, decomandat, confort I, Păcurari, cu apartament 2 camere, Copou sau zonă centrală. Tel. 115995

• Schimb apartament 3 camere, str. Cetățuia (confort I) cu apartament 2 camere, Oancea. Tel 124950

• Schimb apartament 3 camere, decomandat, confort I, et. 2, zona Zimbru, cu apartament 2 camere sau cu garsonieră. Tel 156101. (9866)

• Schimb apartament 2 camere, proprietate Iași, cu similar București. Tel. 146417.

pierderi

• Se declară nulă autorizația de funcționare, seria A 0024375, nr 5453751 pentru Asociația lucrativă "Sanitas-90"

• Pierdut legitimație de veteran de război pe numele Pavel Nicolae. O declar nulă. (9965)

• Pierdut carnet de student pe numele Alexandru Emilia Cătălina. Îl declar nul. (9967)

• Doamna care a găsit pe 27.04 în zona Săulescu un motănel negru cu guleraș, lăbuțe și mustăți albe este rugată să dea telefon după orele 15,00 la 161401. Ofer recompensă. (9966)

oferte servicii

• Caut femeie între 40-50 ani, fără obligații familiare, cu pașaport, pentru întreținere menaj la Ierusalim, pe timp lung, cel puțin un an începînd din august 1993. Relații la telefon 142110 - Hotel Unirea, începînd din 29 aprilie, orele 21,00, familia Mayer. (9910)

• Meditez convenabil chimie și biologie pentru admitere. Tel. 156811.

• Filmări video. Tel. 114422. (9619)

• Filmări video. Tel. 142528, 141672. (9741)

• Ofer reparații televizoare la domiciliu. Tel. 173998 (9856)

• Inginer, repar televizoare color și cu integrate. Trageri în bandă. Tel. 128356. (9862)

• Caut cioban. Tel. 128825

• Tînăr serios, posesor permis categoriile C, D, îmi ofer serviciile. Tel. 144872.

• Regenerez tuburi cinescop la tv alb-negru. Tel. 150403, după ora 18,00.

• Posesor drujbă, îmi ofer serviciile. Tel. 129668.

locuri de muncă

• S.C. UNIC 91 S.R.L. angajează 3 vînzători produse alimentare și 2 muncitori necalificați. Vînzătorii trebuie să aibă o vechime de cel puțin 5 ani în vînzarea de produse alimentare. Tel. 114308, str. Piața Unirii nr. 2

• ARTA SOCOM Iași angajează pe durată determinată dactilograf. Relații la sediul societății, str. Bucșinescu nr. 1, tel. 115091

• S.C. UNIREA S.A. angajează prin concurs un revizor contabil C.F.I. Condiții: Facultatea de Științe Economice, minim 5 ani vechime în funcții financiar-contabile, curriculum vitae. Tematica la sediul societății, biroul personal. Concursul pe 11.05.1993, ora 12,00.

diverse

• Magazinul EUROMAG anunță clienții care au depuse produse (confecții) pentru iarnă, să se prezinte pentru retragerea acestora. Nu răspundem de depozitarea produselor în afara sezonului. (9953)

• Agenția de turism STANDARD organizează excursii externe în Turcia - 1.05.1993. Înscrieri se fac la sediul agenției din Iași, str. Cuza Vodă 23. Tel. 112987

• Magazinul din cadrul S.C. MOLDAVIA Co LTD, situat în str. Ștefan cel Mare nr. 4 vă oferă: ciocolată, țigări, fuste blugi pentru fetițe; salopete din blugi pentru copii; blugi pentru copii; costumașe; rujuri, ojă, deodorante; pantofi bărbați (din piele); sacoșe; vodcă, cafea, etc. la prețuri avantajoase. Vă așteptăm.

• Magazinul din cadrul Agenției de Turism MOLDAVIA, situat în str. Ștefan cel Mare nr. 4, oferă spre vînzare la prețuri foarte avantajoase următoarele ghiduri și hărți turistice: ghid de conversație româno-italian, ghid de conversație italian-român, ghid de conversație polonez-român, harta turistică a următorilor munți: Caraiman, Penteleu, Vrancei, Piatra Craiului, Lecata, Bucegi etc. precum și alte cărți turistice.

matrimoniale

• Italian patron office import-export diamante, pietre prețioase și aur, absolut singur înțelegînd sufletului, necăsătorit, stare materială foarte bună, 48 ani, cu spiritul încă tînăr, prezentabil, de o fidelitate absolută, nebăutor, nefumător, maximă seriozitate, caut exclusiv domnișoară /doamnă tînără, frumoasă, sfecțuoasă, 20/35 ani, chiar și divorțată, interesată de cunoașterea mea doar în scopul unei căsătorii din dragoste. Scrieți-mi, atașînd o fotografie. Adresa mea: Cameria Giorgio, Via San Salvatore 38/F, Valenza (AL), Italia, tel. 0131/953117. NB. Telefonare non serve, non veglio/Scrivetemi tassativamente in italiano, non importa errori, per foto intendo faccia, fronte e profilio intera persona, in piedi, fronte e profilio, la descrizione deve esser dettagliata più possibile, e'inutile scrivere senza i requisiti richiesti, la lettera verra' cestinata. Se dopo i tempi tecnici dostali non ricevete riposta, la riposta vi e'gia stata data e'negativa non sciecitate grazie. Tutte si tara'per corrispendeza fine alla mia decisione d'incontro.

• Domn, 50 de ani, situație materială bună, doresc cunoștință cu o doamnă serioasă, fără obligații. Tel. 158446.

decese

• Aștefanei Constantin, soțul, anunță încetarea din viață, după o lungă și grea suferință, acelei care a fost mamă și soție devotată AȘTEFANEI VERONICA, 46 ani. Înmormîntarea va avea loc simbătă, 1 mai, ora 12 la cimitirul Sf. Petru și Pavel. Dumnezeu să o ierte.

• Soția, fiii, nurorile și nepoții anunță cu durere în suflet trecerea în neființă a celui care a fost WOLF EMIL (Miluță), pensionar Institutul Agronomic Iași. Înmormîntarea va avea loc simbătă, 1.05.1993, la cimitirul Sf. Vasile. Cortegiul funebru pornește din str. Aleea T. Nicolae, bl. 973, la orele 13,00. Dumnezeu să-l ierte!

• Copii Puiu, Doinița, Victorița și Mariana, ginerii Ion, Nelu și Mitică, nepoții Liliana, Costel, Alice, Irina, Daniel, Diana și Florin, cu profundă durere regretă trecere fulgerătoare în lumea umbrelor a scumpei lor mame, soacră și bunică TRIFAN NECULINA, în etate de 74 ani. O lacrimă pentrusufletul ei blînd și bun. Înmormîntarea va avea loc azi, 30 aprilie, ora 13, la cimitirul Sf. Vasile. Dumnezeu să o ierte!

• Cei opt copii, nurorile, ginerii, nepoții și strănepoții anunță cu nemărginită durere încetarea din viață a celei care a fost o bună mamă, bunică și străbunică HARAGA SAVASTIȚA (mătușa Tița), 80 de ani. Înmormîntarea va avea loc în satul Păușești, simbătă, 1.05.1993. Nu te vom uita niciodată.

• Soția - Aurelia, fiica, ginerele, nepoții și rudele apropiate anunță cu durere în suflet trecerea în neființă a celui care a fost MAHU CONSTANTIN. Înmormîntarea va avea loc vineri, 30.04.1993, orele 14,00, la cimitirul din Păcurari, unde este și depus. Dumnezeu să-l ierte! (9865)

• Maria, soție, Ermina, Maricica - fiice, Vasile - fiu, Eugen, Ion - gineri, Nadia - noră, Marius, Bogdan, Claudiu - nepoți, surorile, fratele și rudele apropiate anunță cu nemărginită durere decesul celui care a fost un bun soț, tată și bunic DUMITRAȘ GHEORGHE, 61 ani. Înmormîntarea va avea loc simbătă, 1.05.1993, ora 10,00 la cimitirul din com. Ciortești, județul Iași. Lacrimi și flori pe tristul lui mormînt. (9970)

condoleanțe

• S.C. CASA GRIG își exprimă profunda îndurerare și transmite sincere condoleanțe pentru greaua pierdere suferită prin trecerea în eternitate a celui care a fost jurist GÎTSTRÎMB CONSTANTIN. (9972)

• Colectivul Magazinului "Romarta" regretă dispariția colegului NECHIFOR COSTICĂ și este alături de familia îndoliată.

• Familia Gh. Tărăboanță aduce un pios omagiu celui care a fost jurist COSTICĂ GÎTSTRÎMB.

• Colectivul sectorului sculptură S2, Moldomobila, este alături sufletește de colegul Dorin Ștefan, la durerosa și irecuperabila pierdere cauzată de decesul tatălui. Sincere condoleanțe Fănică și Dumnezeu să-i ierte pe tatăl tău! (9888)

• Uimită de plecarea prea grăbită a colegei și prietenei SIDOR MAGDALENA, Eugenia Nicușor Barnea o iartă și îl roagă pe Bunul Dumnezeu să facă același lucru, exprimîndu-mi de aici din Dealul Copoului - locul nostru de muncă de foarte mulți ani, durerea nemăsurată, rugînd totodată familia îndoliată să primească compasiunea și condoleanțele mele și ale familiei mele, îndemnînd-o să aibă tăria și puterea necesare depășirii momentului care nu va putea să aibă uitare nici pentru ea, nici pentru mine. Dumnezeu să o ierte!

• Colectivul Centrului de Calcul FORTUS S.A., este alături de colegul Dănuț Sidor, împărtășind durerea pricinuită de pierderea mamei sale. Sincere condoleanțe familiei îndurerate.

• Locatarii blocului 544 din Șos. Păcurari nr. 39 regretă dispariția fulgerătoare a celui care a fost TĂRĂMBOACĂ ION. Transmitem sincere condoleanțe familiei.

• Colectivul Policlinicii nr. 1, Serviciul Stomatologie transmite sincere condoleanțe familiei dr. Lungeanu Virgiliu pentru pierderea mamei.

• Colectivul Serviciul Comercial, S.C. Alimentara S.A. Iași transmite sincere condoleanțe colegei Vasiliu Gabriela pentru pierderea socrului.

comemorări

• Se împlinesc 7 ani de cînd o boală necruțătoare te-a luat dintre noi. O lacrimă fierbinte pentru sufletul tău marte și curat, SAVA TANASĂ. Dumnezeu să te ierte, dormi în pace. Pomenirea are loc la mormînt, duminică, 2 mai 1993.

mesaje

• Familia Buță mulțumește celor care i-au fost alături în durerea pricinuită de moartea lui CONSTANTIN BUȚĂ.

TELEFOANE UTILE

• SALVARE: 961
• POMPIERI: 981
• POLIȚIE:
Inspectoratul Județean - 146666, 140020, 146840; Municipiu - 146850; Serviciul Circulație - 140070.
• AGENȚIA CFR: 147673
• INFORMAȚII GARĂ: 146333
• AUTOGARĂ: 146587
• AGENȚIA TAROM: 115239
• INFORMAȚII AEROPORT: 178126
• STAȚII PECO:
Baș Ceauș - 176865; Aurel Vlaicu - 175812; Bucium - 132891; Crișan 112182; Păcurari 164142; Sărărie 147482.
• DISPECERATE:
RA Gaz-Metan - 141737; RA Apa-Canal 142451; Renel - 145037, deranjamente - 147070; Termoficare - 141956; RA Locuința - 112434; Telefoane - Deranjamente - 921; Protecția mediului - 147010.
• GARDA FINANCIARĂ: 112851, 112427
• ADMINISTRAȚIA FINANCIARĂ: 143030
• NOTARIAT: 147574
• TRIBUNAL: 146300
• PROCURATURĂ: 146630
• CAMERA DE COMERȚ: 117757
• CENTRUL MILITAR JUDEȚEAN: 146370
• HOTELURI:
Moldova - 142225; Traian - 143330; Unirea - 142110; Sport - 137817.
• POLICLINICA CU PLATĂ: 141713.

monitorul cotidian de informații

FLORIN FLORESCU
redactor șef
DAN RADU
redactor șef adjunct

Tudor Agavriloaei - Secretar general de redacție

Eveniment: Toni HRITAC (șef secție) Eduard Calotă, Mihaela Cănănău, Vasile Cojocariu, Cătălin Croitoru, Mona Dîrțu, Dumitru Filimon, Valentin Gheorghiță, Cristian Hanganu, Toni Hrițac, Septimiu Sărățeanu, Adina Scutelnicu, Ovidiu Scutelnicu, Vali Știrbu.
Politic: Radu Mesniță, Cristian Racu.
Economie: Daniel Sîrbu, Costel Stroescu, Alin Tocan.
Reporteri speciali: Cornel Cristoiu, Dorin Popa.
Sport: G.I. Nicolae, G. Anghel, Leonard Cănănău, Victor Grădinariu, I.C. Teodor.
Redactor de serviciu: Ion N. Oprea
Grafica: Lucian Amarii
Divertisment: George Pînzaru
Reclama-Publicitate: Gabriel Rusu, Cătălina Ailiesei, Liliana Cozma, Maria Vornicu
Culegere-Tehnoredactare computerizata: Cornelia Agavriloaei, Cerasela Cîrîmpei, Diana Sărățeanu, Liliana Signeanu, Mihaela Spineanu

OVIDIU SIMONCA - Redactor șef "Monitorul Expres"

Cristina Popescu - director de programe RADIO NORD-EST
Livia Susanu - editor NORD-EST PRESS

EDITOR
NORD-EST s.r.l.
Director general
ALEXANDRU LĂZESCU
Director literar
FLORIN ZAMFIRESCU
Director comercial
CEZAR CALUSCHI

ADRESA REDACȚIEI
Str. SMÎRDAN nr. 5

ABONAMENTELE se pot face la orice oficiu poștal din țară. MONITORUL figurează în catalogul presei interne la poziția 838.

Tiparul executat la S.C. DOSOFTEI S.A. Iași

Echipa care realizează publicațiile MONITORUL vă stă la dispoziție

S.C. NORD-EST s.r.l.
prin
CENTRUL DE PRODUCȚIE COMPUTERIZATĂ
realizează matrițe pentru tipar înalt și tipar offset

cărți
reviste
pliante
cărți de vizită
hîrtii cu antet
invitații
formulare tipizate

totul în regim de urgență și în condiții grafice deosebite

Relații la sediul cotidianului MONITORUL, str. Smîrdan nr. 5, tel. 17.25.57 - interior 26, fax 14.32.24 zilnic între orele 10.00-20.00

Infractorii din spatele tejghelei

Agenţii economici care prejudiciază interesele populaţiei pot fi sancţionaţi

Nu rareori cumpărătorii s-au arătat nemulţumiţi de felul în care sînt deserviţi în magazine sau în unităţi de alimentaţie publică. Puţini cumpărători ştiu că multe dintre faptele pe care le reproşează personalului de deservire reprezintă contravenţii sau chiar infracţiuni care intră sub incidenţa legilor în vigoare.

"Sînteţi mulţumit de felul în care sînteţi deservit în unităţile comerciale ieşene?"

• **Chilău Domnica, muncitoare, 47 ani:** "Nu ştiu cum să zic să nu greşesc. Mie mi se pare că unele vînzătoare se poartă mai frumos ca pe vremuri, dar altele sînt tot aşa ca înainte: fură cît pot la cîntar. Cît despre unt şi brînză, sînt sigură că le dosesc. Nu găseşti decît unt străin, care costă cît costă. Eu m-am săturat de toate; după ce că n-ai bani, te mai şi fură. Pe lîngă asta, în toate alimentarele găseşti sucuri străine, ţigări, ciocolate şi altele: numai ce-ţi trebuie nu găseşti. Nimeni nu se mai gîndeşte la nevoile noastre".

• **Moinea Dorel, strungar, 28 ani:** "Eu nu ştiu ce fac ăştia care trebuie să le controleze pe vînzătoare. Unde nu-s legi e debandadă, asta ni se spune de trei ani încoace. Cînd eu cumpăr salam sau cîrnaţi sau altceva văd cum calculează repede preţul, nici n-ai timp să te dumireşti. Nu ştiu cum reuşesc să socotească aşa repede. Dacă le pui să-ţi mai cîntărească o dată se enervează foarte, foarte tare, de parcă n-ar fi vorba de paralele tale. E bine că au apărut şi la noi cîntarele astea electronice, că le mai scuteşte de osteneală, da' le scuteşte şi de furat bănişorii oamenilor."

• **Alina Damian, studentă, 22 ani:** "Nu ştiu dacă cetăţenii trebuie neapărat să se protejeze singuri; cred că trebuie să fie cineva care să aibă această atribuţie. În general, la consignaţii sau la magazinele particulare deservirea este mai decentă decît la cele de stat. În fostele unităţi socialiste care s-au transformat peste noapte trebuie în continuare să aştepţi ca vînzătoarea să apară la raft, să suporţi grimasele pe care le face cînd ceri alt produs şi aşa mai departe. La urma urmei, toţi oamenii ar trebui să arate că atîta timp cît plătesc cît li se cere, au dreptul să vadă şi toate produsele din magazin, dacă aşa au chef".

• **Mugurel Cernat, 32 ani, şomer:** "Pe mine nu mă interesează cum sînt servit sau cum se poartă vînzătoarele. Eu cer doar ceea ce ni se cuvine, de cîte ori am ocazia. Dacă nu facem ceva, n-o să fim civilizaţi niciodată".

• **Ion Gheorghiu, profesor, 42 de ani:** "În orice caz, cred că deservirea în magazine este mai bună decît acum doi-trei ani. În ciuda tuturor greutăţilor, cred că totuşi mergem spre bine. Trebuie să mai eliminăm indolenţa, nepăsarea, lipsa de respect a vînzătoarelor şi trebuie să facem în aşa fel încît să se mai îmbunătăţească şi prestanţa lor. Uneori se comportă ca nişte mahalagioaice. Sigur că e greu să lucrezi cu publicul, dar eu cred că spectrul şomajului, care ameninţă din ce în ce mai tare orice salariat, va modela atitudinea celor care sînt obligaţi să pună la dispoziţia cumpărătorilor mărfurile solicitate. Oricum, sînt multe nereguli, dar încetul cu încetul eu am credinţa că vor dispărea, pe măsură ce va înainta privatizarea."

Pedepsele pentru activităţi comerciale ilicite sînt între o lună şi 3 ani închisoare

"Prima formă de protecţie a consumatorilor împotriva unor activităţi comerciale ilicite este informarea lor în privinţa drepturilor pe care le au prin lege", a afirmat dl. Gheorghe Niculescu, director al Oficiului Judeţean pentru Protecţia Consumatorilor Iaşi. Există o serie de acte normative prin care consumatorii sînt protejaţi împotriva activităţilor comerciale ilicite.

La sfîrşitul lunii august a anului trecut, Guvernul României - condus pe atunci de premierul Theodor Stolojan - a emis o ordonanţă prin care intenţiona să completeze cadrul legal existent deja pentru protejarea consumatorilor români. În primul capitol al acestui act normativ se arată clar că toţi cumpărătorii beneficiază de protecţie împotriva riscului de a achiziţiona produse care ar putea să le pericliteze viaţa, sănătatea sau securitatea; de asemenea, consumatorii trebuie să fie despăgubiţi - conform legii - pentru prejudiciile generate de calitatea necorespunzătoare a produselor şi serviciilor prestate.

În afară de această ordonanţă guvernamentală, în România există şi o lege privind protejarea populaţiei împotriva unor activităţi comerciale ilicite, activităţi care atrag răspunderea contravenţională sau penală a vinovaţilor depistaţi de către organele de control.

În continuare vom nominaliza principalele activităţi comerciale ilicite şi sancţiunile prevăzute prin lege pentru acestea: **condiţionarea vînzării unor mărfuri de cumpărarea altor mărfuri (închisoare contravenţională de la o lună la trei luni sau amendă de la 15.000 la 30.000 lei), expunerea spre vînzare a mărfurilor fără specificarea termenului de valabilitate ori cu termenul de valabilitate expirat (închisoare contravenţională de la 15 zile la 2 luni sau amendă de la 10.000 la 20.000 lei), omisiunea întocmirii şi afişării preţurilor şi tarifelor (închisoare contravenţională de la 15 zile la 2 luni sau amendă de la 10.000 la 20.000 lei), neexpunerea la vînzare a mărfurilor existente, vînzarea preferenţială, refuzul nejustificat al vînzării acestora (închisoare contravenţională de la 3 luni la 6 luni sau amendă de la 30.000 la 60.000 lei). O altă categorie de activităţi comerciale ilicite sînt: vînzarea cu lipsă la cîntar sau la măsurătoare, falsificarea sau substituirea de mărfuri sau orice alte produse, aceste fapte intră în categoria infracţiunilor şi se pedepsesc cu închisoare de la 6 luni la 3 ani, dacă prin legea penală nu se prevede o pedeapsă mai mare.**

Aşadar, în România există totuşi sancţiuni împotriva agenţilor economici care prejudiciază interesele populaţiei. Există, de asemenea, şi organe de control a căror îndatorire este aceea de a verifica respectarea legilor. Din păcate însă, mecanismul de depistare şi de sancţionare rapidă a neregulilor funcţionează destul de ineficient. Reprezentanţii organelor de control motivează că personalul care are datoria de a se deplasa pe teren pentru verificarea activităţii agenţilor economici a rămas acelaşi în timp ce numărul societăţilor comerciale cu profil comercial s-a mărit considerabil. Important este însă că argumentele avansate de organele de control nu pot contracara eficient neregulile întîlnite tot mai des în reţeaua comercială, nereguli care generează nenumărate reproşuri din partea cumpărătorilor: într-un sondaj de opinie întocmit pe această temă, marea majoritate a celor întrebaţi au răspuns că în reţeaua comercială ieşeană se fură în continuare, fără să-i pese cuiva..

Mona DÎRŢU

CARNETUL ZILEI
VINERI, 30 aprilie 1993

✞ **Sf. Ap. Iacob; Sf. Donat**

VREMEA

va fi relativ caldă. Cerul va fi variabil şi va prezenta unele înnorări accentuate mai ales după-amiază, cînd pe alocuri vor cădea ploi mai ales sub formă de averse însoţite izolat şi de descărcări electrice. Vîntul va sufla slab la moderat din sector nord-estic. Valorile minime vor oscila între 7 şi 10 grade iar cele maxime între 20 şi 23 grade. **(Cristina Mariana DASCĂLU Centrul de Prevedere a Vremii Bacău.)**

TV BUCUREŞTI

TVR 1 - 7,00 TVM. Telematinal • 10,00 TVR Iaşi • 11,00 TVR Cluj • 12,00 Film artistic: "Spaimă în toiul nopţii" (SUA, 1946). Înregistrare Super Channel (reluare) • 13,05 Descoperirea Planetei. Olanda - ţara lalelelor • 13,35 Desene animate. Macron I • 14,00 Actualităţi. Meteo • 14,15 Ora de muzică. Integrala capodoperelor • 15,00 Preuniversitaria. Sahul de la A la Z • 15,25 Teleşcoală. Învăţaţi engleza americană: "Album de familie" • 15,50 Avanpremiera TV • 16,00 Cheia succesului. Management-ul sau arta de a conduce •16,30 Arte vizuale. Ambianţă şi ecouri ale stilului Biedermeier în Ţările Române • 17,00 Actualităţi • 17,05 Gong! Emisiune de critică şi actualitate teatrală • 17,35 Pro Patria. Infanteria română - trecut de luptă, devenire, realităţi contemporane, perspective. Ediţie dedicată sărbătoririi acestei arme • 18,35 Cîntecele codrenilor • 19,00 Cultura în lume • 19,30 Desene animate. Pinocchio • **20,00 Actualităţi** • 20,35 Sport • **20,45 Film serial. "Destinul familiei Howard".** Ep. 66 • 21,45 Azi în prim plan. Viaţa politică • 22,30 Bravo TV Show! • 23,15 Actualităţi • 23,30 Magazin cinematografic "Bodyguard" - o meserie şi un film la modă etc. • 0,30 Întîlnirea de la miezul nopţii • 1,30 Închiderea programului.

TVR 2 - 15,55 Recomandări din program • 16,00 TVE Internacional. Telejurnal în limba spaniolă • 16,30 Desene animate. Tao-Tao • 17,00 Actualităţi • 17,05 Campionatele internaţionale de gimnastică artistică ale României. Transmisiune directă de la Ploieşti • 18,00 Emisiunea în limba germană • 19,00 Concertul Orchestrei Naţionale Radio. Transmisiune directă • 21,00 TVM. Mesager • 21,30 Viaţa spirituală. Cu Biblia de la Bucureşti în America (II) • 22,00 TV5 Europe. Telejurnal în limba franceză • 22,35 Refrene fără vîrstă. Medalion Claude François • 23,00 Închiderea programului.

RADIO IAŞI

6,00 Dimineţile noastre • 8,00 Buletin de ştiri • 8,10 Flori ale cîntecului popular românesc • 8,30 Convorbiri literare • 9,00 Radiosfera • 12,00 Radio Chişinău • 13,00 Radiojurnal • 13,20 Albumul cîntecului francez • 14,00 Expo melodii • 15,00 Pe-un picior de plai • 15,30 Swing jazz • 16,00 Radiojurnal • 16,15 Radiograme • 18,05 Corespondenţa radio de muzică populară • 19,00 Ştirile serii • 19,10 Univers muzical • 21,00 Evenimentele zilei • 21,20 Univers muzical.

CINEMATOGRAFE

• **VICTORIA** (Tel.112502):" **La limita extremă**", producţie SUA, orele 9; 11,30; 16,30; 19

• **REPUBLICA** (Tel. 114327): **"The Bodyguard"**, producţie SUA, 1992, Thriller romantic. 26-29.IV.1993, orele: 9; 11,30; 14; 16,30; 19. **"Băieţi răi"**, producţie SUA, 1985, comedie poliţistă. 30.IV.-6.V.1993, orele: 9; 11; 13; 15; 17; 19.

• **COPOU** (Tel. 145738): **"M unea Steaua întuneca** coproducţie Canada, Israel, S 1988, film de aventuri aviatic orele: 9; 11; 13; 15; **"Hotel lux**' coproducţie Româ-nia - Franţa orele 17; 19.

• **DACIA** (Tel: 164740): **"Giuvaerul Nilului"**, producţie SUA, 1985, film de aventuri, Luni, 26.IV.1993, orele: 9; 11; 13; 15; 17; 19. **"Ultimul samaritean"**, producţie SUA, 1991, Thriller poliţist. 27.IV.-2.V.1993, orele: 9; 11; 13; 15; 17; 19.

• **TINERETULUI** (Tel. 117178): **"Amantul"**, coproducţie Anglia, Franţa, 1992, film de dragoste.26.IV.-2.V.1993, orele: 9 ;11,30 ;14; 16,30; 19.

E bine să ştiţi

Amănunte importante privind indexarea şi compensarea salariilor

Conform Hotărîrii Guvernului României, începînd cu data de 1 mai 1993 salariul de bază minim brut pe ţară se stabileşte la 28.950 lei lunar. Ajutorul de şomaj se indexează începînd cu aceeaşi dată cu coeficientul de 6,8%. La ajutorul de şomaj se va adăuga şi partea din compensaţia de 10.160 lei brut calculată prin aplicarea procentului cu care s-a calculat ajutorul de şomaj.

La calcularea ajutorului de şomaj după data de 1 mai, compensaţia se va determina în acelaşi mod ca la salariaţi, pînă la includerea acesteia în salariul de bază.

Societăţile comerciale cu capital majoritar de stat, regiile autonome şi instituţiile publice vor acorda cel puţin 50% din compensaţia cuvenită în prima decadă a lunii mai, sub formă de avans.

Prevederile hotărîrii guvernamentale cu privire la compensarea-indexarea salariilor la societăţile comerciale cu capital majoritar de stat se vor aplica în mod corespunzător şi în cazul societăţilor comerciale cu capital privat sau mixt, precum şi în cazul unităţilor cooperatiste sau obşteşti.

Considerăm că ar fi necesare unele precizări pe marginea hotărîrii Guvernului României prezentate mai sus. Prevederile acesteia cuprind măsuri de protecţie a populaţiei pusă în faţa creşterii aberante a preţurilor după retragerea subvenţiilor începînd cu data de 1 mai 1993. Este îndoielnic însă că aceste măsuri, legate de compensarea şi indexarea salariilor, vor asigura o protecţie socială corespunzătoare. Includerea compensării în salariile de bază va duce la creşterea acestora şi, implicit, a impozitului pe salariu. Astfel, nivelul compensării reale în lunile următoarea va fi mai mic de 10.160 lei brut lunar, sumă ce se va acorda în luna mai separat de salariul de bază. În ceea ce priveşte coeficientul de indexare a salariilor, acesta va fi stabilit individual pe fiecare societate comercială, în funcţie de fondul de salarii al unităţii respective. Drept urmare, coeficientul de indexare va fi mai mic în cazul unităţilor cu activitate slabă, în defavoarea angajaţilor acestora. Mai mult, coeficientul de indexare concret nu depinde de mărimea salariului individual ci de a celui mediu. Astfel, angajaţii cu salarii mari vor beneficia de o valoare a indexării mai mare decît cei cu salarii mici, accentuîndu-se decalajul dintre aceştia.

Dan HUDESCU

Cu cît vor creşte pensiile după 1 mai 1993

Conform Hotărîrii Guvernului României, cu începere de la 1 mai 1993, se indexează cu 6,8% pensiile de asigurări sociale de stat, inclusiv ale pensionarilor Bisericii Ortodoxe Române, ale artiştilor plastici şi scriitorilor, pensiile militare, IOVR şi cele stabilite pentru cinstirea eroilor martiri şi acordarea unor drepturi urmaşilor acestora, precum şi răniţilor din timpul Revoluţiei din decembrie 1989. Pensiile indexate se majorează cu o sumă fixă reprezentînd compensarea, astfel:

- 6.620 lei, pensiile pentru limită de vîrstă cu vechime integrală şi pensiile de invaliditate gradul I;
- 5.627 lei, pensiile pentru limită de vîrstă cu vechime incompletă şi pentru pensiile de invaliditate gradul II;
- 3.972 lei, pensiile de invaliditate gradul III;
- pensiile de urmaş de majorează cu o compensaţie în sumă fixă, reprezentînd 50%, 75% sau 100% din compensaţia de 6.620 lei, după cum sînt în plată unul, doi sau mai mulţi urmaşi.

Pensiile agricultorilor se indexează cu 6,8% şi se compensează cu o sumă fixă, astfel;

- 1000 lei, pensiile pentru limită de vîrstă cu vechime integrală şi de invaliditate gradul I;
- 850 lei, pensiile pentru limită de vîrstă cu vechime incompletă şi invaliditate gradul II;
- pensiile de urmaş se majorează cu o compensaţie de 1.000 lei, după cum sînt în plată unul, doi sau mai mulţi urmaşi.

Se majorează cu procentul general de indexare - compensare de 42,7% următoarele venituri:

- pensiile suplimentare din sistemul asigurărilor sociale de stat;
- indemnizaţiile de îngrijire acordate pensionarilor încadraţi în gradul I de invaliditate;
- ajutoarele sociale stabilite pe baza legislaţiei de pensii;
- suma lunară acordată mamelor eroilor martiri;
- indemnizaţiile şi sporurile ce se acordă invalizilor, veteranilor şi văduvelor de război;
- ajutoarele băneşti trimestriale care se acordă potrivit Decretului - Lege nr. 70/1990;
- ajutoarele pentru soţiile militarilor în termen;
- alocaţiile de întreţinere pentru minorii daţi în plasament familial sau încredinţaţi unor familii ori persoane;
- indemnizaţia lunară pentru fiecare an de detenţie, internare, domiciliu obligatoriu sau strămutare acordată pe baza Decretului - Lege nr. 118/1990, cu completările ulterioare.

Pensiile suplimentare pentru pensionarii militari se majorează astfel:

- cu 42,7% pentru cei trecuţi în rezervă pînă la data de 31.12.1991;
- cu 20% pentru cei trecuţi în rezervă în perioada 01.01.1992 - 31.12.1992;
- cu 6,8% pentru cei trecuţi în rezervă după data de 01.01.1993.

Decalajul între salarii şi pensii se măreşte continuu. Bătrînii, în privinţa veniturilor, au rămas undeva în urmă. Categoria lor, reprezentînd aproximativ 20% din populaţie, s-a constituit într-o adevărată "legiune a osîndiţilor"

Alocaţia de stat pentru copii se majorează cu 1.120 lei pentru fiecare copil.

Ajutorul ce se acordă în cazul decesului salariatului sau pensionarului de către asigurările sociale de stat, militare şi IOVR se stabileşte la 20.700 lei, iar în cazul decesului unui membru din aceste familii ori a unei persoane dependente social, la 17.200 lei.

Pentru perioada rămasă de la 1 mai 1993 pînă la finele anului de învăţămînt, în cazul elevilor şi studenţilor bursieri care servesc masa la cantinele şcolare şi studenţeşti, influenţa financiară rezultată din majorarea alocaţiilor de hrană şi cuantumul actual al burseilor se va suporta din prevederile de cheltuieli ale Ministerului Învăţămîntului.

În numărul de mîine vom prezenta nivelul alocaţiei zilnice de hrană pentru consumul colectiv în unităţile sociale de stat, precum şi plafoanele în raport de care se stabileşte contribuţia părinţilor la întreţinerea copiilor în creşe şi grădiniţe.

Dan HUDESCU

HOROSCOP

• **VĂRSĂTOR** (20 ian. - 18 febr.)Doriţi să înţelegeţi mai multe lucruri decît vă este permis. Fiţi mai retras şi mai puţin curios şi veţi trăi mai bine. Astăzi este posibil să nemulţumiţi un superior.

• **PEŞTI** (19 febr. - 20 mart.)Emoţionalul dvs. se dovedeşte sensibil la cel mai mic stimul. Trăiri puternice vă îndeamnă astăzi la fapte neaşteptînd răsplată. Nu vă lăsaţi impresionat, se va profita de această lipsă de tărie.

• **BERBEC** (21 mart. - 20 apr.) Astăzi aveţi motive să daţi un banchet. Un pariu cîştigat sau o afacere avantajoasă vă aduc un profit demn de invidiat. Veţi fi înconjurat de prea mulţi prieteni, triaţi-vă cunoştinţele.

• **TAUR** (21 apr. - 20 mai) Nu sînteţi omul vicisitudinilor, însă astăzi norocul se arată la jocurile care pentru unii devin mai mult decît necesare. O afacere la ghici este tolerată în această conjunctură, încercaţi în momentul în care nu aveţi prea mult de pierdut.

• **GEMENI** (21 mai - 21 iun)Sînteţi o fire speculativă, prindeţi cu uşurinţă din zbor şi expuneţi o idee vehiculată deja însă sub o altă formă. Nu fiţi nemulţumit, această metodă vă duce astăzi la un cîştig rapid şi uşor.

• **RAC** (22 iun. - 22 iul) Indolenţa dvs. a devenit destul de vizibilă astăzi. Dacă pînă acum tenacitatea cu care v-aţi pus în aplicare ideile a mascat această latură negativă în momentul de faţă paravanul a căzut. Sînteţi blazat, însă nu vă demascaţi, este mai bine.

• **LEU** (23 iul. - 22 aug) Orgoliul cel care vă pierde. Astăzi abuzaţi de autoritatea pe care o aveţi între semeni. Cineva mai puţin dispus să vă asculte dispoziţiile vă va da o replică usturătoare. Stăpîniţi-vă, cine seamănă vînt, culege furtună.

• **FECIOARĂ** (23 aug. - 22 sept) Fiţi curajos(oasă)! Treceţi prin nişte momente mai grele însă la dvs. după plîns va veni rîs. Totul se întîmplă dintr-o voinţă superioară nouă deci oricum e bine, soarta vă va răsplăti.

• **BALANŢĂ** (23 sept. - 22 oct.) Ceva scîrţîie în relaţia cu familia, acestea devin încordate pe zi ce trece. Melancolia care vă taie orice avînt este greu de ascuns. O pasiune extraconjugală este astăzi motivul unei despărţiri temporare.

• **SCORPION** (23 oct. - 21 nov.) Astăzi sînteţi receptiv(ă) la doleanţele apropiaţilor. Faceţi o faptă bună şi sînteţi mîndru de aceasta. Mulţumirea de sine întemeiată pe echilibru sufletesc nu echivalează cu nimic. Bucuraţi-vă de ea! căci rar aveţi parte!

• **SĂGETĂTOR** (22 nov. - 21 dec.) Dorinţa de afirmare nu vă dă pace, iar gustul riscului vă îndeamnă la o acţiune fără sens. Este normal să tindeţi spre desăvîrşire însă încercaţi în alt mod, uitaţi faptul că cineva apropiat a ajuns mai sus decît dvs, acest lucru vă dezorientează.

• **CAPRICORN** (22 dec. - 19 ian.) Puneţi la cale o nouă strategie de ofensivă sentimentală. Stelele vă ajută, emaneţi o forţă de atracţie greu de respins. Profitaţi la maxim de această zi, influenţa sub care vă aflaţi este unică în an.

CALENDAR THEIBAIC

Vineri, 30 aprilie 1993 Persoana născută astăzi este răbdătoare şi rezistentă însă are înclinaţii spre viaţa uşoară. Bărbatul va avea mult de suferit din cauza patimii pentru femei şi este posibil să-şi piardă averea tocmai datorită lor. Femeia se va hotărî tîrziu să întemeieze un cămin şi va avea multe legături înaintea căsătoriei. Cel născut în această zi este bine să evite meseriile ce implică popularizarea acestuia.

ASOCIAŢIA CULTURALĂ "DIVERTIS"
ASCLEPIOS
MONITORUL

Au plăcerea de a vă invita în zilele de 6 - 7 mai 1993, orele 17 şi 20,
la întîlnirea anuală cu grupul
"DIVERTIS"
în sala de spectacole a Casei Sindicatelor Iaşi

O parte din încasările obţinute la aceste spectacole vor fi donate prin "ASCLEPIOS" Secţiilor 1, 3 şi 4 - Orfelinate Iaşi.

Biletele se găsesc la Casa Sindicatelor, precum şi la punctele mobile din preajma căminelor studenţeşti.

Aşa să ne ajute Dumnezeu, ca pe americani!

Cotidianul MONITORUL
angajează

SECRETARĂ

condiţii obligatorii:

- studii superioare;
- vîrsta maximă: 30 ani;
- cunoaşterea limbii engleze;
- cunoştinţe de dactilografie.

Relaţii zilnic, între orele 9-13 şi 16-19, la sediul redacţiei MONITORUL, str. Smîrdan nr. 5.